

**SISTEM BAGI HASIL TERHADAP HASIL PERTANIAN ANTARA  
PENGGARAP DAN PEMILIK MODAL SERTA PERANANNYA TERHADAP  
PENDAPATAN MASYARAKAT DI DESA BILI-BILI  
KEC. BONTOMARANNU KAB. GOWA**



**SKRIPSI**

Diajukan Untuk Memenuhi Kewajiban dan Melengkapi Syarat Guna Memperoleh  
Gelar Sarjana Ekonomi Islam (S.EI) Jurusan Ekonomi Islam Pada Fakultas  
Ekonomi dan Bisnis Islam UIN Alauddin Makassar

Oleh

**YUSRANTO**  
NIM: T. 10200109057

**FAKULTAS EKONOMI DAN BISNIS ISLAM  
UNIVERSITAS ISLAM NEGERI ALAUDDIN  
MAKASSAR  
2013**

## **PERNYATAAN KEASLIAN SKRIPSI**

Dengan penuh kesadaran, penyusun yang bertanda tangan di bawah ini, menyatakan bahwa skripsi ini benar adalah hasil karya sendiri. Jika dikemudian hari terbukti bahwa ia merupakan duplikat, tiruan, plagiat, atau dibuatkan orang lain secara keseluruhan atau sebahagian maka skripsi dan gelar yang diperoleh karenanya batal demi hukum.

Samata, 30 Juli Mei 2013

Penyusun

YUSRANTO  
Nim:T.10200109057

## PENGESAHAN SKRIPSI

Skripsi yang berjudul “ *Sistem Bagi Hasil Terhadap Hasil Pertanian antara Penggarap dan Pemilik Modal serta Peranannya Terhadap Penghasilan Masyarakat di Desa Bili-Bili Kec. Bontomarannu Kab. Gowa*”. Yang disusun oleh **Yusranto**, NIM : 10200109057, mahasiswa Jurusan Ekonomi Islam pada Fakultas Ekonomi dan Bisnis Islam UIN Alauddin Makassar, telah diuji dan dipertahankan dalam sidang manaqasyah yang diselenggarakan pada hari Kamis, tanggal **22 Agustus 2013 M**, bertepatan dengan tanggal **15 Syawal 1434 H**, dan dinyatakan telah dapat diterima sebagai salah satu syarat untuk memperoleh gelar Sarjana Ekonomi Islam (S.EI) pada Fakultas Ekonomi dan Bisnis Islam, dengan beberapa perbaikan.

Makassar, Senin 28 Oktober 2013  
23 Dzulhijjah 1434

### DEWAN PENGUJI :

Ketua	: Prof. Dr. H. Ambo Asse, M. Ag	(	)
Sekretaris	: Jamaluddin, SE. M.Si	(	)
Munaqisy I	: Drs. Urbanus Uma Leu, M.Ag	(	)
Munaqisy II	: Dr. Amiruddin K. M.EI	(	)
Pembimbing I	: Dr. H. Muslimin Kara, M.Ag	(	)
Pembimbing II	: Drs. Syaharuddin, M. Si	(	)

Diketahui oleh :  
Dekan Fakultas Ekonomi dan Bisnis Islam  
UIN Alauddin Makassar

**Prof. Dr. H. Ambo Asse, M. Ag**  
**NIP. 19581022 198703 1 002**

## KATA PENGANTAR



Alhamdulillah, itulah kata yang sepantasnya penulis ucapkan sebagai ungkapan rasa syukur kepada Allah swt atas Inayah, taufiq dan hidayah-Nya sehingga skripsi ini dapat penulis selesaikan walaupun dalam bentuk yang belum sempurna secara maksimal. Banyak kendala dan hambatan yang dilalui oleh penulis dalam penyusunan skripsi ini, akan tetapi dengan segala usaha yang penulis lakukan sehingga semuanya itu dapat teratasi.

Shalawat dan Salam senantiasa kita kirimkan kepada Nabi kita Muhammad saw sebagai Nabi pembawa risalah, petunjuk dan menjadi suri tauladan di permukaan bumi ini.

Keberadaan skripsi ini tidak terlepas dari keterlibatan berbagai pihak, baik secara langsung maupun tidak langsung. Oleh karena itu, penulis mengucapkan banyak terima kasih yang tak terhingga kepada semua pihak yang telah membantu penulis, sembah sujudku terkhusus dan teristimewa penulis persembahkan kepada ibunda *Yuliana* dan Ayahanda *Rahim* yang telah melahirkan, mengasuh dan membesarkan penulis dengan penuh kesabaran dan pengorbanan, mengarahkan segala usaha, doa dan cucuran keringatnya dengan harapan demi kesuksesan studi saya. Saudara-saudaraku tercinta: *Edha, Suandi, Nurdin, Pendi, dan Nurlia* yang selalu memberikan motivasi kepada saya dan Semoga Allah senantiasa memberikan nikmat yang lebih kepada kita semua.

Ucapan terima kasih juga penulis haturkan kepada yang terhormat:

1. Rektor UIN Alauddin Makassar Prof. Dr. H.Abd Kadir Gassing, MA dan para pembantu Rektor UIN Alauddin Makassar Dekan Fakultas Syariah dan Hukum Prof. Dr. H. Ali Parman, M.A beserta seluruh Pembantu Dekan.
2. Dr.H. Muslimin Kara, M.Ag dan Rahmawati Muin, s.Ag.M.Ag.selaku ketua dan sekretaris jurusan Ekonomi Islam
3. Dr. H. Muslimin Kara, M.Ag dan Drs. Syaharuddin, M.Si yang telah membimbing penulis dengan mencurahkan segala waktu, dan pikirannya dalam penyusunan skripsi ini.
4. Para dosen serta pegawai dalam lingkup Ekonomi dan Bisnis UIN Alauddin Makassar yang telah memberikan bantuan, bimbingan dan ilmu pengetahuan selama penulis menempuh pendidikan.
5. Pemerintah, para Masyarakat atas segala bantuannya dalam proses penelitian dalam rangka penyusunan skripsi ini.
6. Seluruh teman-teman dan sahabat dari aktivis dan akademis kampus, antara lain: Teman – teman Iseczon Angkatan 2009 , anak-anak MISTIC, Anshar,Ilham,Anhas, Baim, Aphut, Ammang dan semua teman-teman pondok hijau yang selalu memberikan *support* dan menemani saya selama kepengurusan, Serta masih banyak lagi yang tidak disebut satu persatu, akhirnya kepada Allah penulis serahkan segalanya, semoga segala bantuan dan kerjasamanya mendapat pahala di sisi Allah, Amin.

Penulis

**YUSRANTO**

## DAFTAR ISI

	<b>Halaman</b>
HALAMAN JUDUL.....	i
HALAMAN PERNYATAAN KEASLIAN SKRIPSI .....	ii
HALAMAN PENGESAHAN.....	iii
KATA PENGANTAR. ....	iv
DAFTAR ISI.....	vi
ABSTRAK.....	viii
<b>BAB I    PENDAHULUAN .....</b>	<b>1</b>
A. Latar Belakang Masalah .....	1
B. Rumusan Masalah.....	4
C. Hipotesis .....	5
D. Pengertian Judul.....	5
E. Tujuan dan Kegunaan Penelitian.....	8
F. Sistematika Penulisan .....	8
<b>BAB II    TINJAUAN PUSTAKA .....</b>	<b>11</b>
A. Pengertian Bagi Hasil (Profit Sharing).....	11
B. Akad-akad yang Berkaitan dengan Bagi Hasil .....	12
C. Akad-akad Bagi Hasil Dalam Bidang Pertanian .....	17
D. Biaya dan Faktor-Faktor Produksi.....	24
E. Pengertian Pendapatan Dan Jenis-Jenis Pendapatan .....	29

<b>BAB III</b>	<b>METODE PENELITIAN</b> .....	31
	A. Jenis Penelitian .....	31
	Tempat dan Waktu Penelitian .....	31
	B. Variabel dan desain penelitian .....	32
	C. Populasi dan sampel .....	35
	D. Teknik Pengumpulan Data .....	36
	E. Teknik pengolahan dan analisis data .....	37
<b>BAB IV</b>	<b>HASIL PENELITIAN DAN PEMBAHASAN</b> .....	39
	A. Gambaran Umum Tentang Lokasi Penelitian .....	39
	B. Sistem Bagi Hasil Pertanian Antara Penggarap dan Pemilik Modal di Desa Bili-Bili Kec. Bontomarannu .....	46
	C. Tinjauan Syari'at Islam Terhadap Bagi Hasil Yang Dianut Masyarakat Desa Bili-Bili Kec. Bontomarannu.....	53
	D. Peranan Sistem Bagi Hasil Terhadap Penghasilan Masyarakat Desa Bili-Bili Kec. Bontomarannu .....	59
<b>BAB V</b>	<b>PENUTUP</b> .....	67
	A. Kesimpulan .....	61
	B. Saran.....	68

**DAFTAR PUSTAKA**

**LAMPIRAN – LAMPIRAN**

## **ABSTRAK**

Skripsi ini berkenaan dengan dampak sistem bagi hasil pertanian di masyarakat Kecamatan Bontomarannu di Desa Bili-Bili ditinjau dari syariat Islam yang meliputi beberapa masalah yaitu bagaimana tata cara sistem bagi hasil pertanian tersebut terhadap tarap perkembangan dan peningkatan perekonomian masyarakat di Kecamatan Bontomarannu Desa Bili-Bili serta dasar hukum sistem tersebut menurut hukum Islam.

Untuk menjawab permasalahan tersebut diatas dalam penulisan skripsi ini penulis menggunakan metode pendekatan yuridis, syariah dan sosiologis. Dalam mengumpulkan data tersebut juga menggunakan metode riset kepustakaan dan penelitian lapangan. Riset kepustakaan adalah suatu cara pengumpulan data dengan jalan membaca dan menelusuri literatur yang memiliki relevansi dengan pembahasan penulis sedangkan metode penelitian lapangan adalah mengadakan pengamatan langsung dilapangan serta mengambil data-data dari sumber data penelitian.

Berdasarkan penelitian penulis, sistem bagi hasil yang dilakukan masyarakat di Kecamatan Bontomarannu Desa Bili-Bili yang dilakukan menurut adat secara turun temurun ini sudah sesuai dengan apa yang dianjurkan syari'at Islam yaitu Al-Muzara'ah dan Al- Mukhrabah. Sistem bagi hasil ini juga member tambahan penghasilan bagi masyarkat.



## **BAB I**

### **PENDAHULUAN**

#### **A. Latar Belakang**

Manusia diciptakan di muka bumi ini sebagai makhluk yang sempurna di antara makhluk ciptaan Allah yang lainnya, karena akal dan rasionya. Hal ini diharapkan mampu melestarikan dan memelihara alam, karena manusia merupakan khalifah di muka bumi ini. Dan sekaligus hamba Allah yang harus taat dan tunduk kepada-Nya.

Manusia merupakan makhluk sosial yang tidak dapat hidup tanpa bantuan orang lain. Manusia saling membutuhkan antar sesama. Untuk memenuhi kebutuhannya.<sup>1</sup> Baik kebutuhan primer maupun kebutuhan sekunder. Oleh sebab itu manusia dituntut untuk bekerja agar dapat memenuhi kebutuhannya tersebut. Salah satunya adalah dengan pertanian.

Salah satu tujuan pembangunan pertanian secara khusus adalah untuk meningkatkan hasil dan mutu produksi, dengan demikian diharapkan dapat memenuhi kebutuhan pasar domestik bahkan pasar internasional.<sup>2</sup> Peningkatan produksi tersebut diarahkan pada pencapaian swasembada pangan sehingga dapat mendorong peningkatan taraf hidup petani, selain itu mempunyai potensi yang sangat besar untuk penghasil devisa dan bahkan akan merupakan mata perdagangan yang dapat memperkecil devisa yang selama ini digunakan untuk mengimpor produk pertanian.

---

<sup>1</sup> Ahmad Azhar Basyir, *Asas-asas Hukum Muamalat*, edisi revisi (Yogyakarta : UII Press, 2000), hlm. 11

<sup>2</sup> Mubyarto, *Pengantar Ilmu Pertanian* (Jakarta: Erlangga, 1985), h. 35.

Indonesia adalah Negara agraris dan banyak menyandarkan kebutuhan dari hasil pertanian, oleh karena itu, titik sentral pembangunan ekonomi adalah pada sektor pertanian dalam rangka mensejahterakan rakyat pada umumnya dan petani pada khususnya. Penduduk Indonesia yang sebagian besar bermata pencaharian sebagai petani menyebabkan banyak yang ingin bercocok tanam namun tidak memiliki modal atau lahan. Oleh karena itu, sebagai sarana atau jalan untuk memberikan kesempatan kepada petani yang tidak memiliki modal pertanian maka diadakanlah perjanjian bagi hasil antara pemilik modal dan penggarap pertanian. Pada awal mulanya perjanjian bagi hasil ini dilaksanakan oleh petani dengan tujuan saling tolong-menolong antara petani tanpa mempedulikan keuntungan yang akan didapatkan.

Dalam hukum Islam, bagi hasil dalam pertanian dikenal dengan istilah Muzara'ah.<sup>3</sup> Muzara'ah adalah kerja sama pengelola pertanian antara pemilik lahan dan penggarap, dimana pemilik lahan memberikan lahan pertanian kepada sipenggarap untuk ditanami dan dipelihara dengan imbalan bagian tertentu (persentase) dari hasil panen.<sup>4</sup>

Bagi hasil adalah suatu jenis kerja sama antara pemilik modal atau tanah dengan pekerja.<sup>5</sup> Perjanjian ini biasanya muncul karena terkadang ada petani yang memiliki modal namun tidak memiliki keahlian dalam bercocok tanam atau tidak memiliki kesempatan untuk mengelolah suatu jenis pertanian tersebut. Dan terkadang juga perjanjian itu muncul karena adanya pekerja atau penggarap yang

---

<sup>3</sup> Adiwarman Azwar Karim, *Sejarah Pemikiran Ekonomi* (Jakarta: PT. Raja Grafindo Persada, 2008), h. 14.

<sup>4</sup> Muhammad Syafi'i Antonio, *Bank Syari'ah* (Jakarta : Gema Insani, 2001), h. 99.

<sup>5</sup> Mubyarto, *Pengantar Ilmu Pertanian* (Jakarta: Erlangga, 1985), h. 34.

memiliki modal atau lahan dalam bercocok tanam. Petani melakukan suatu perjanjian bagi hasil, selain untuk mencari keuntungan antara kedua belah pihak juga untuk saling mempererat persaudaraan dan tolong menolong diantara mereka, Islam mensyariatkan kerja sama seperti ini sebagai upaya atau bukti bertalian dan tolong menolong antara kedua belah pihak.<sup>6</sup>

Masyarakat di Desa Bili-Bili sebagian besarnya adalah penduduk yang memiliki lahan atau sawah pertanian. Sebagian besar penduduk menjadi bertani sebagai salah satu mata pencaharian utama untuk memenuhi kebutuhan hidupnya dan keluarganya. Namun tak sedikit orang yang memiliki sawah yang banyak akan tetapi tidak memiliki waktu serta kemampuan untuk mengelolanya.

karena banyaknya pemilik tanah yang tidak memiliki kemampuan dan waktu untuk mengelolah tanah pertanian, maka penduduk yang memang mata pecaharian utamanya adalah bertani, terdorong untuk melakukan kerja sama dengan pemilik tanah tersebut. Dengan harapan mereka akan saling menguntungkan.

Apabila seorang muslim memiliki tanah pertanian, maka dia harus memanfaatkan tanah tersebut. Dengan bercocok tanam. Islam sama sekali tidak menyukai dikosongkannya tanah pertanian itu, sebab hal tersebut berarti menghilangkan nikmat dan membuang-buang harta, sedang Rasulullah melarang keras disia-siakannya harta. Pemilik tanah itu dapat memanfaatkannya dengan berbagai cara. Cara pertama diurus sendiri dengan ditanaminya tumbuh-tumbuhan atau ditaburi benih kemudian disiram dan dipelihara. Begitulah sampai keluar

---

<sup>6</sup> Sayyid sabiq, *Fiqih Sunnah XI* (Bandung: Al-Ma'arif, 1987), h. 191.

hasilnya. Cara semacam ini adalah cara yang terpuji, dimana pemiliknya akan mendapat pahala dari Allah karena tanamannya itu bisa dimanfaatkan oleh manusia, burung, dan binatang ternak. Cara kedua kalau dia tidak dapat mengurus sendiri, maka menyuruh orang lain untuk menggarap tanah itu. Yakni orang lain yang mampu mengurusnya dengan bantuan alat, bibit, ataupun binatang untuk mengolah tanah.

Praktek kerjasama antara pemilik tanah pertanian dengan petani penggarap di Desa Bili-Bili sudah lama berlangsung secara turun temurun, namun belum ada aturan yang ketat atau aturan yang secara rinci saat melakukan akad tersebut. Maka dari itu penyusun merasa tertarik untuk mengkaji Sistem Bagi Hasil Pertanian dan peranannya terhadap pendapatan masyarakat khususnya di Desa Bili-Bili.

## **B. Rumusan Masalah**

Berdasarkan latar belakang masalah yang telah dipaparkan diatas, terdapat beberapa hal yang menjadi pokok masalah dalam penelitian ini. Antara lain :

1. Bagaimana konsep bagi hasil pertanian yang dilakukan masyarakat di Desa Bili-Bili, apakah sesuai dengan syariat Islam ?
2. Faktor-faktor yang menyebabkan masyarakat melakukan kerjasama pertanian?
3. Apakah sistem bagi hasil pertanian berperan terhadap pendapatan masyarakat di Desa Bili-Bili Kec. Bontomarannu Kab. Gowa ?

### **C. Hipotesis**

Berdasarkan pokok masalah dan sub masalah diatas maka penulis mengambil hipotesis sebagai berikut :

1. Sistem bagi hasil pertanian yang terjadi di Desa Bili-Bili Kec. Bontomarannu Kab. Gowa dilakukan antara penggarap dan pemilik modal dengan saling mempercayai satu dengan yang lainnya baik dari segi permodalan maupun dari segi pengelolaan. Pembagian keuntungannya dilakukan dengan bagi hasil sesuai dengan jumlah atau hasil panen yang diperoleh. Pembagiannya disesuaikan dengan perjanjian dan yang 50:50 dan ada juga yang 60:40, sistem pembagian ini penulis anggap sesuai dengan syariah.
2. Banyaknya pemilik lahan yang tidak memiliki waktu dan kemampuan untuk mengolah lahannya mendorong masyarakat petani untuk melakukan kerja sama dengan pemilik lahan pertanian tersebut.
3. Dengan adanya kerja sama ini maka akan ikut mempengaruhi tingkat pendapatan petani dan juga pemilik lahan khususnya pada saat musim panen.

### **D. Pengertian judul**

Dengan tujuan untuk memudahkan dalam menyimak dan membahas penelitian yang akan dilakukan, terlebih dahulu penulis akan mengemukakan makna yang terkandung dalam judul skripsi ini. Adapun judul yang dimaksud adalah : “ *Sistem Bagi Hasil Terhadap Hasil Pertanian antara Penggarap dan*

*Pemilik Modal serta Peranannya Terhadap Pendapatan Masyarakat di Desa Bili-Bili Kec. Bontomarannu Kab. Gowa”*

Sistem adalah sehimpun gagasan, prinsip dan doktrin, hukum dan sebagainya yang membentuk suatu ketentuan yang logis dikenal sebagai isi sebuah pikiran, filsafat tertentu, agama atau bentuk pemerintahan tertentu.<sup>7</sup> Atau dalam pengertian lain dimana unsur-unsur tersebut juga saling mempengaruhi dan saling bekerja sama untuk mencapai tujuan tertentu.<sup>8</sup>

Bagi hasil adalah pemberian hasil usaha untuk orang yang mengelola/mananami tanah dari yang dihasilkannya seperti setengah, atau lebih dari itu atau pula lebih rendah sesuai dengan kesepakatan kedua belah pihak (petani dan penggarap).<sup>9</sup>

Sedangkan pengertian lain bagi hasil diartikan sebagai akad atau perjanjian antara bank syari'ah sebagai penyedia dana (sahibul maal) dan nasabah sebagai pelaku kegiatan atau proyek (mudharib) sedangkan pembagian keuntungan usaha dibagi berdasarkan kesepakatan.<sup>10</sup>

Hasil adalah sesuatu yang didapat dari jerih payah panen, sedangkan panen adalah pengambilan hasil tanaman di sawah atau lahan pertanian. Jadi hasil panen adalah sesuatu yang didapat dari jerih payah panen yang sudah tua dan siap untuk dipasarkan dan memiliki mutu dan kualitas yang dapat memuaskan para konsumen.

---

<sup>7</sup> Ismail Nawawi, *Ekonomi Islam* (Surabaya: CV Putra Media Nusantara, 2009), h. 41.

<sup>8</sup> Ibid. h. 41.

<sup>9</sup> Sayyid Sabiq, *fiqh Sunnah XI* (Bandung: Al-Ma'arif, 1987), h. 18.

<sup>10</sup> Irma Devita Purnama Sari dan Suswinarno, *Akad Syari'ah* (Bandung: PT Mizan Pustaka, 2011), h. 80.

Penggarap berarti pekerja, pengelola atau orang yang mengerjakan dan sebagainya.<sup>11</sup> Atau dengan pengertian lain dalam Undang-undang Nomor 2 Tahun 1960 yang dapat disimpulkan yaitu penggarap adalah seorang atau badan hukum dari satu pihak yang mengadakan perjanjian dengan pemilik tanah dilain pihak, dimana penggarap diperkenankan oleh pemilik tanah untuk menyelenggarakan usaha pertanian di atas tanah pemilik dengan pembagian hasilnya antara kedua belah pihak.<sup>12</sup>

Pendapatan masyarakat juga terdiri dari dua kata yaitu pendapatan dengan masyarakat.

Pendapatan adalah semua barang, jasa dan uang yang diperoleh atau diterima seseorang atau masyarakat dalam suatu periode tertentu yang biasanya diukur dalam setiap hari, bulan dan tahun dan bisa diwujudkan dalam skop nasional (nasional income) dan ada kalanya dinyatakan dalam skop individual yang lazim disebut pendapatan perkapita (personal income), jadi pendapatan penggarap (petani) adalah jumlah pendapatan yang diperoleh pengusaha dari pekerjaan utamanya sebagai pendapatan utama, ditambah dengan pendapatan yang diperoleh dari hasil penjualan hasil panen, sedangkan

Masyarakat adalah sebagai pelaku yang menjalankan sesuatu untuk mencapai tujuan yang diinginkan.<sup>13</sup>

Jadi pendapatan masyarakat adalah sejumlah barang, jasa atau uang diterima oleh seseorang dalam suatu periode tertentu sesuai dengan apa yang telah mereka jalankan untuk mencapai tujuan yang diinginkan.

---

<sup>11</sup> Ismail Nawawi, *Ekonomi Islam* (Surabaya: CV Putra Media Nusantara, 2009), h. 299.

<sup>12</sup> Pengertian Bagi Hasil, Di kutip pada tanggal 18 Januari 2013: (<http://hukum.unsrat.id>)

<sup>13</sup> Ahmad, *kamus Lengkap Bahasa Indonesia*, (Reality Publik thn 2006), h 849.

### **E. Tujuan dan kegunaan penelitian**

Adapun tujuan dalam penelitian yaitu :

- a. Untuk mengetahui sistem bagi hasil yang ada di Desa Bili-Bili Kec. Bontomarannu Kab. Gowa serta untuk mengetahui pandangan syariat Islam tentang sistem bagi antara pemilik modal dan penggarap di Desa Bili-Bili Kec. Bontomarannu kab. Gowa
- b. Untuk mengetahui faktor-faktor yang mendorong masyarakat di Desa Bili-Bili melakukan sistem bagi hasil pertanian.
- c. Untuk dapat mengetahui pengaruh bagi hasil terhadap tingkat pendapatan masyarakat di Desa Bili-Bili

Adapun kegunaan penelitian ini adalah :

- a. Agar dapat memberikan sumbangan pemikiran kepada masyarakat setempat tentang bagaimana sistem bagi hasil yang diatur oleh syariat islam agar kita senantiasa berjalan di jalan Allah SWT
- b. Agar menjadi bahan perbandingan bagi penulisan-penulisan yang mempunyai topik yang sama yang akan datang.

### **F. Sistematika Penulisan**

Skripsi ini terdiri dari lima bab, untuk memudahkan pembaca dalam memahami isi skripsi ini, maka akan diberikan gambaran secara umum berupa garis-garis isi skripsi.

Bab I, Merupakan pendahuluan. Bab ini dikemukakan latar belakang , rumusan masalah, hipotesis, pengertian judul, tujuan dan kegunaan penelitian serta sistematika penulisan skripsi.



Bab II, sebagai tinjauan umum dari tema skripsi bab ini khusus membahas gambaran secara umum tentang sistem bagi hasil pertanian, ditinjau dari syari'at Islam tentang hukum-hukumnya, prinsip-prinsip Ekonomi, dan bentuk-bentuk akad bagi hasil pertanian.

Bab III, penulis membahas tentang Jenis penelitian, Lokasi dan waktu ,populasi dan sampel, Metode dan pengumpulan sampel, Jenis pengumpulan data, dan prosedur pengumpulan data. penelitian yang digunakan dalam penelitian skripsi ini. Adalah Penelitian kualitatif, teknik pengelolaan dan analisis data dan dalam pengumpulan data digunakan *Library Research* (Kepustakaan), yaitu mengumpulkan dan membawa buku-buku yang ada hubungannya dengan masalah-masalah yang akan dibahas dan tinjauan lapangan langsung di Kecamatan Bontomarannu Tentang Sitem Bagi Hasil Pertanian terutama di desa Bili-Bili.

Bab IV adalah bab tentang hasil penelitian mengenai faktor-fakator , proses terjadinya sistem Bagi Hasil Pertanian di Desa Bili-Bili Kecamatan Bontomarannu Kabupaten Gowa.

Bab V adalah bab penutup yang membahas tentang kesimpulan dan saran dari penelitian yang telah dilakukan.

## **BAB II**

### **TINJAUAN PUSTAKA**

#### **A. Pengertian Bagi Hasil (profit sharing)**

Bagi hasil merupakan produk andalan bank syariah utamanya dalam hal pembiayaan suatu produk dalam kerjasama pengelolaan dalam berbagai jenis usaha. Oleh karena itu, tidak mengherankan jika masyarakat lebih mengenal bank syariah sebagai bank bagi hasil. Bahkan ketika bank syaria'ah pertama kali berkembang, baik di tanah air maupun di mancanegara seringkali dikatakan bahwa bank syaria'ah adalah bank bagi hasil, ini dikarenakan bank syaria'ah dalam setiap pembiayaannya menggunakan sistem bagi hasil karena menganggap bahwa sistem bunga yang diterapkan bank konvensional itu adalah haram. Hal ini dilakukan untuk membedakan bank syaria'ah dengan bank konvensional yang sebagaimana kita ketahui bahwa dalam sistem operasionalnya bank syaria'ah menggunakan sistem bagi hasil sedangkan bank konvensional menggunakan sistem bunga,<sup>14</sup>

Bank syaria'ah menerapkan bagi hasil dalam setiap pembiayaan suatu jenis usahanya selain karena menganggap bahwa bunga bank itu haram (riba) juga karena bagi hasil dianggap lebih menjamin keadilan antara pelakunya, dimana keadilan tersebut merupakan hakekat perekonomian islam.

Adapun pengertian bagi hasil yang didefinisikan oleh berbagai ahli antara lain, dalam bukunya yang berjudul *fiqih sunnah sayyid Sabiq* menjelaskan tentang pengertian bagi hasil.

---

<sup>14</sup> Adiwarmarman Karim, *Bank Islam* (Jakarta: PT Raja Grafindo Persada, 2008), hal. 203

Menurut Sayyid Sabiq bagi hasil adalah pemberian hasil usaha untuk orang yang mengelola/ menanami tanah dari yang dihasilkannya seperti setengah, atau lebih dari itu atau pula lebih rendah sesuai dengan kesepakatan kedua belah pihak (petani dan penggarap)<sup>15</sup>.

Pengertian lain yang didefinisikan oleh Mubyarto dalam bukunya yang berjudul *Pengantar Ilmu Pertanian* mendefinisikan bagi hasil sebagai suatu jenis kerja sama antara pemilik modal atau tanah dengan penggarap.<sup>16</sup>

Berdasarkan penjelasan di atas bisa disimpulkan bahwa dalam sistem bagi hasil itu harus ada kesepakatan antara kedua belah pihak yaitu pemilik modal dan penggarap. Di mana pemilik modal dan penggarap biasanya melakukan kesepakatan antara keduanya dilakukan sebelum proses penanaman berlangsung agar kerja sama antara mereka jelas utamanya bagi hasil yang akan dilakukan setelah panen. Dalam hal ini kesepakatan sebelum penanaman sangat diperlukan agar dalam pembagian hasil nanti tidak terjadi kesalah pahaman antara keduanya, utamanya jika terjadi kerugian atau gagal panen.

## **B. Akad-akad yang berkaitan dengan bagi hasil**

Akad atau al-aqd yaitu perkataan, perjanjian dan pemufakatan, dimana pertalian ijab (pernyataan melakukan ikatan) dan qabul (pernyataan penerimaan ikatan) sesuai dengan kehendak syari'at yang berpengaruh pada objek perikatan<sup>17</sup>. Ulama fiqih menetapkan bahwa akad mempunyai kekuatan mengikat terhadap

---

<sup>15</sup> Sayyid Sabiq, *Fiqih Sunnah XI*, (Bandung: Al-Ma'rif, 1987), hal. 18.

<sup>16</sup> Mubyarto, *Pengantar Ilmu Pertanian*, (Jakarta: Erlangga, 1985), hal. 38

<sup>17</sup> Muhammad, *Model-model Akad Pembiayaan di Bank syari'ah*, (Yogyakarta: UII Pree, 2009) hal. 18.

pihak-pihak yang melakukan akad dan wajib memenuhi segala akibat hukum yang ditimbulkan akad tersebut. Hal ini sejalan dengan firman Allah SWT dalam surat Al.Maidah ayat 2 yang berbunyi :

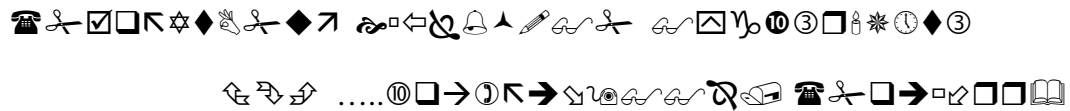

Terjemahnya :

Hai orang-orang yang beriman, penuhilah aqad-aqad itu.....

Menurut syafi'i Antonio dalam bukunya yang berjudul bank syari'ah mengatakan bahwa secara umum prinsip bagi hasil. Dalam dunia perbankan ada empat macam akad sistem bagi hasil secara umum yaitu al-musyarakah, al-mudharabah, al-muzara'ah dan al-musaqah. Namun sesungguhnya, sistem bagi hasil yang paling sering digunakan adalah al-nusyarakah dan al-mudharabah sedangkan al-muzara'ah dan al-musaqah digunakan khusus untuk pembiayaan pertanian (plantation financing).<sup>18</sup>

### 1. Al-Musyarakah

Syafi'i Antonio sendiri dalam bukunya yang berjudul Bank Syari'ah menjelaskan tentang pengertian al-musyarakah yaitu akad kerja sama antara dua belah pihak atau lebih untuk suatu usaha tertentu dimana masing-masing kedua belah pihak memberikan kontribusi dana dengan kesepakatan bahwa keuntungan dan resiko akan ditanggung bersama sesuai dengan kesepakatan.<sup>19</sup> Pengertian lain

<sup>18</sup> Muhammad Syafi'i Antonio, *Bank syari'ah* (Jakarta:Gema Insani, 2001), h. 90.

<sup>19</sup> Ibid h. 90.

dikatakan bahwa musyarakah adalah kerjasama yang dilakukan oleh dua orang atau lebih untuk mengikatkan diri dalam perserikatan diri dan keuntungan.<sup>20</sup>

Sedangkan dalam buku yang berjudul *Akad dan Produk Bank Syari'ah* Ascarya mendefinisikan musyarakah sebagai akad kerja sama usaha patungan antara kedua pihak atau lebih pemilik modal untuk membiayai suatu jenis usaha yang halal dan produktif dimana pendapatan atau keuntungan dibagi sesuai dengan nisbah yang telah disepakati.<sup>21</sup>

Dalam melakukan perjanjian musyarakah ada beberapa rukun yang harus dipenuhi yaitu :

1. Pihak yang berserikat,
2. Modal,
3. Proyek/ usaha,
4. Ijab qabul

Pernyataan ijab qabul harus dinyatakan oleh para pihak untuk menunjukkan kehendak mereka dalam mengadakan kontrak (akad) misalnya penawaran dan penerimaan harus secara eksplisit menunjukkan tujuan kontrak, penerimaan dan penawaran dilakukan pada saat kontrak (akad) dan pernyataan akad dituangkan secara tertulis, melalui korespondensi, atau menggunakan cara-cara komunikasi modern.<sup>22</sup>

---

<sup>20</sup> Muhammad, *Model-model Akad Pembiayaan di Bank syari'ah*, (Yogyakarta: UII Pree, 2009) hal. 115.

<sup>21</sup> Ascarya, *Akad dan Produk Bank Syari'ah* (Jakarta: PT Raja Grafindo Persada, 2008), h. 257

<sup>22</sup> Muhammad, *Op.cit.* h. 119.

Adapun syarat-syarat musyarakah yaitu :

1. Bank dan nasabah masing-masing bertindak sebagai mitra usaha dengan bersama-sama menyediakan dana atau barang dalam membiayai suatu kegiatan tertentu.
2. Nasabah bertindak sebagai pengelola usaha dan bank sebagai mitra usaha dapat ikut serta dalam pengelolaan usaha sesuai dengan tugas dan wewenang yang telah disepakati.
3. Pembiayaan diberikan dalam bentuk tunai atau barang.
4. Jangka waktu pembiayaan, pengembalian dan pembagian keuntungan diberikan berdasarkan kesepakatan oleh bank dan nasabah.
5. Pembagian keuntungan dari pengelola dana dinyatakan dalam bentuk nisbah yang telah disepakati.
6. Bank dan nasabah menanggung kerugian secara proporsional menurut porsi modal masing-masing, kecuali jika terjadi kecurangan, lalai atau menyalahi perjanjian dari salah satu pihak.

## **2. Al-Mudharabah**

Al-mudharabah berasal dari kata *dharb* yang berarti memukul atau berjalan. Al-mudharabah sendiri telah dikenal oleh umat islam sejak zaman nabi, bahkan telah dipraktekkan oleh bangsa Arab sebelum turunnya Islam. Ketika Nabi Muhammad SAW berprofesi sebagai pedagang, dia melakukan akad mudharabah dengan khadijah. Dengan demikian akad mudharabah ini dibolehkan baik menurut Al-qur'an, sunnah, maupun ijma.<sup>23</sup>

---

<sup>23</sup> Adiwarman Karim, *Bank Islam* (Jakarta: PT. Raja Grafindo Persada, 2008), h. 204.

Sedangkan al-mudharabah diartikan Syafi'i Antonio yaitu akad kerja sama antara dua belah pihak, dimana pihak pertama menyediakan seluruh (100%) modal, sedangkan pihak kedua menjadi pengelola dimana keuntungan usaha dibagi menurut kesepakatan dalam kontrak, sedangkan apabila rugi ditanggung oleh pemilik modal selama kerugian itu bukan akibat kelalaian sipengelola.<sup>24</sup>

Sedangkan Ascarya mendefinisikan mudharabah sebagai akad antara pemilik modal (shahibul mal) dengan pengelola untuk memperoleh pendapatan atau keuntungan dimana pendapatan atau keuntungan tersebut dibagi berdasarkan nisbah yang telah disepakati pada awal akad.<sup>25</sup>

Dari pengertian di atas dapat disimpulkan bahwa dengan adanya akad mudharabah ini diharapkan dapat membantu orang yang memiliki modal dan tidak mempunyai kecakapan dalam melakukan bisnis untuk mengembangkan dananya sendiri. Di sisi lain pengelola yang mempunyai kecakapan bisnis, akan bisa menjalankan dan melakukan suatu usaha karena mendapatkan modal.<sup>26</sup>

Dalam melakukan perjanjian mudharabah terdapat beberapa rukun dan syarat yang harus dipenuhi sebelum melakukan perjanjian yaitu :

- a) Rukun mudharabah
  1. Pelaku (pemilik modal maupun pelaksana usaha)
  2. Objek mudharabah (modal dan kerja)
  3. Persetujuan kedua belah pihak (ijab dan qabul),

---

<sup>24</sup> Muhammad Syafi'i Antonio, *Bank Syari'ah* (Jakarta: Gema Insani, 2001), h. 95.

<sup>25</sup> Ascarya, *Akad dan Produk Bank Syari'ah* (Jakarta: PT Raja Grafindo Persada, 2008), h. 257.

<sup>26</sup> Abdul Sami' Al-Mishri. *Pilar-Pilar Ekonomi Islam* (Yogyakarta: Pustaka Pelajar, 2006), h. 109.

4. Nisbah keuntungan.

b) Syarat-syarat mudharabah

1. Mempunyai hak yang sama atas keuntungan yang mungkin didapatkan dari usaha yang dijalankan, dalam persentase tertentu yang disepakati kedua belah pihak.
2. Pengelola tidak memberi kontribusi sedikitpun atas modal yang diperlukan dalam menjalankan bisnis, 100% dari shahibul maal.
3. Presentase atas keuntungan yang mungkin didapatkan harus ditentukan dengan jelas, misalnya 60:40.
4. Pengelola merupakan orang yang dapat dipercaya (amanah),
5. Pengelola tidak dibebankan atas kerugian bisnis, jika kegagalan tersebut tidak disebabkan karena kelalaian si pengelola
6. Segala biaya administrasi yang berhubungan dengan bisnis yang dijalankan, akan ditanggung oleh shahibul maal, pengelola tidak menanggung biaya apapun yang berhubungan dengan bisnis.

### **C. Akad-akad bagi hasil dalam bidang pertanian**

Dalam bidang pertanian sendiri terdapat dua akad yang dianjurkan agama Islam dalam melakukan suatu akad kerjasama. Dimana akad-akad ini sudah pernah dilakukan atau dipraktekkan oleh Rasulullah Saw dan para sahabatnya. Sebagaimana diriwayatkan oleh Ibnu Umar bahwa Rasulullah Saw pernah meberikan tanah khaibar kepada penduduknya (waktun itu mereka masuh yahudi) untuk digarap dengan pembagian hasil buah-buahan dan tanaman. Juga



diriwayatkan oleh Bukhari dari Jabir yang mengatakan bahwa bangsa Arab senantiasa mengelolah tanahnya secara muzara'ah dengan rasio bagi hasil 1/3:2/3, 1/4:3/4, 1/2:1/2.

### 1. Al-Muzara'ah

*Al-Muzara'ah* adalah kerja sama pengolahan pertanian antara pemilik lahan dan penggarap, dimana pemilik lahan memberikan lahan pertanian kepada si penggarap untuk ditanami dan dipelihara dengan imbalan bagian tertentu (persentase) dari hasil panen.<sup>27</sup>

*Al-muzara'ah* seringkali diidentikkan dengan mukharabah. Namun di anatra keduanya terdapat sedikit perbedaan sebagai berikut.

*Muzara'ah* : benih dari pemilik lahan

*Mukharabah* : benih dari penggarap.

Abdul Sami' Al-mishri sendiri mengartikan al-muzara'ah sebagai sebuah akad kerja sama pengelola tanah pertanian antara pemilik tanah dan penggarap, dimana pemilik lahan memberikan lahan pertanian kepada sipenggarap untuk ditanami dan dipelihara dengan imbalan bagian tertentu dari hasil panen, namun jika terjadi kerugian atau gagal panen, maka penggarap tidak menanggung apapun, tapi ia telah rugi atas usaha dan waktu yang telah dikeluarkan.<sup>28</sup>

Dari pengertian di atas dapat dipahami bahwa muzara'ah adalah suatu bentuk kerja sama antara pemilik tanah dan penggarap tanah dengan perjanjian bagi hasil yang jumlahnya menurut kesepakatan bersama, apakah pembagiannya 1/3, 2/3 atau menurut perjanjian di antara mereka.

<sup>27</sup>Muhammad Syafi'i Antonio, *Bank Syari'ah* (Jakarta: Gema Insani, 2001), hal. 99.

<sup>28</sup> Abdul Sami' Al-mishri, op.cit. h. 110.

Dalam melakukan akad al-muzara'ah ada beberapa syarat dan rukun yang harus dipenuhi yaitu :

a) Syarat-syarat al-muzara'ah

1. Berakal
2. Baliq

Adapun syarat-syarat yang menyangkut tentang tanah pertanian yaitu :

1. Menurut adat dikalangan petani, tanah itu bisa digarap dan menghasilkan, jika tidak potensial untuk ditanami karena tandus dan kering, maka al-muzara'ah dianggap tidak sah.
2. Batas-batas tanah itu harus jelas.
3. Tanah itu diberikan sepenuhnya kepada petani untuk digarap.

Adapun syarat-syarat yang menyangkut dengan hasil panen yaitu :

1. Pembagian hasil panen bagi kedua belah pihak harus jelas.
2. Hasil itu harus benar-benar milik bersama orang yang berakad, tanpa ada unsur dari luar.
3. Pembagian hasil panen itu ditentukan pada awal akad untuk menghindari perselisihan nantinya.

b) Rukun muzara'ah meliputi:

1. Pemilik tanah.
2. Petani/ penggarap
3. Objek al-muzara'ah.
4. Ijab dan Kabul, dimana ijab dan Kabul ini harus dilafalkan secara lisan oleh kedua belah pihak, namun qabul bisa tidak dilafalkan secara

lisan tapi bisa juga dalam bentuk tindakan secara langsung dari sipenggarap.<sup>29</sup>

Secara umum, aplikasi skema al-muzara'ah dapat digambarkan sebagai berikut :

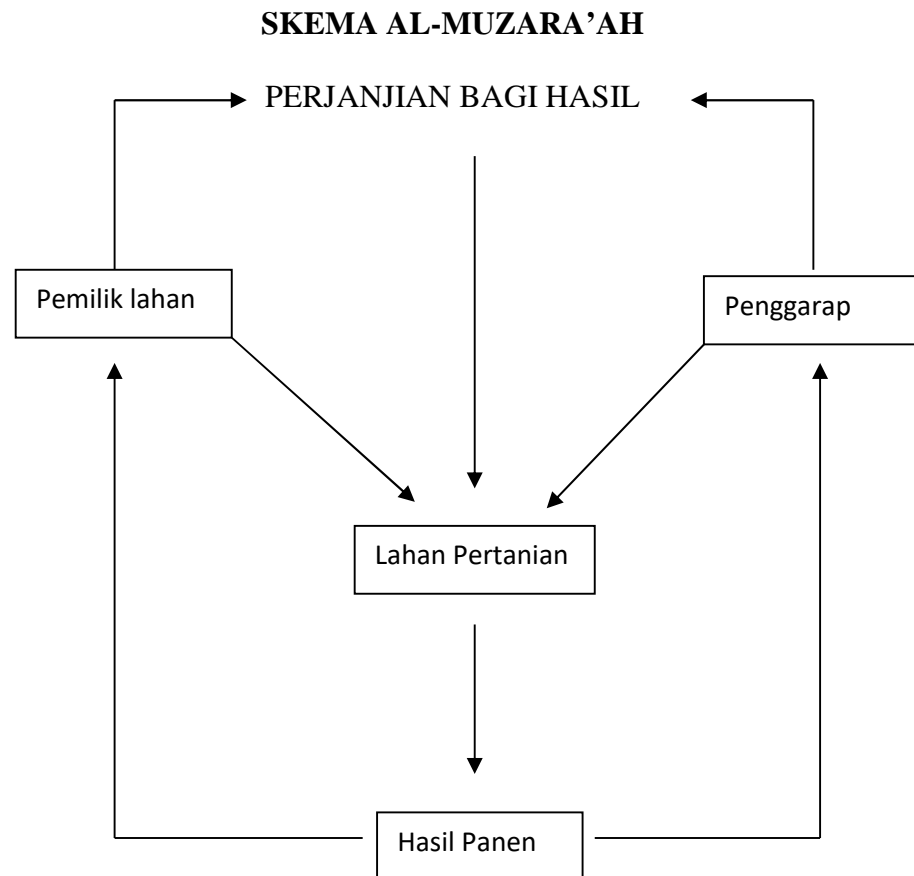

## 2. Al-Musaqah

Musaqah adalah bentuk yang lebih sederhana dari muzara'ah dimana sipenggarap hanya bertanggungjawab atas penyiraman dan pemeliharaan dan sebagai imbalan sipenggarap berhak atas nisbah tertentu dari hasil panen .<sup>30</sup> Akad ini dianjurkan oleh agama islam karena banyak yang sangat membutuhkannya

<sup>29</sup>Nasroen haroen, *Fiqh Muamalah* (Jakarta: Gaya Media Pratama, 2000)

<sup>30</sup> Muhammad Syafi'i Antonio, *Bank Syariah* (Jakarta:Gema Insani, 2001),hal.100

utamanya bagi penggarap yang hanya cukup memiliki keahlian saja dalam bertani dan tidak memiliki modal sama sekali sedangkan banyak orang yang memiliki kebun atau lahan pertanian namun tidak memiliki kesempatan dalam mengelolanya.

Adapun rukun-rukun musaqah yaitu :

1. Pernyataan perjanjian (shighat), shighat ini dapat dalam bentuk yang nyata, misalnya yang punya pohon mengatakan “siramlah pohon kurma atau pohon jeruk ini dengan hasil sekian.” Dapat pula dengan bentuk kinayah (konotasi makna), misalnya seseorang mengatakan kepada orang lain saya serahkan pohon kurma atau pohon jeruk ini guna kamu mendapatkan hasil dari padanya.
2. Dua orang yang berakad disyaratkan bagi orang-orang dengan ahli (mampu) untuk mengelolah akad, seperti : baliq, berakal dan tidak berada dalam pengampunan.
3. Ada barang yang dikerjakan
4. Ada pekerjaan
5. Masa kerja, hendaknya ditentukan lama waktu yang akan dikerjakan, seperti 1 tahun atau sekurang-kurangnya menurut kebiasaan dalam waktu tersebut atau sesudah panen selesai. Juga yang harus diperhatikan dalam masa kerja ini adalah pekerjaan yang harus diperhatikan oleh tukang kebun atau penggarap seperti dalam hal menyiram tanaman, perawatan dan sebagainya.

Berdasarkan rukun-rukun di atas, dapat dipahami bahwa musaqah itu merupakan suatu persetujuan antara pemilik modal dan penggarapnya atas dasar

perjanjian tertentu. Selain itu musaqah harus pula mempunyai bentuk dan jenis pekerjaan yang jelas serta barang yang akan dikerjakan. Oleh karena itu, musaqah hanya dianggap sah apabila telah memenuhi kriteria tersebut.

Adapun bentuk perjanjian yang dimaksud antara kedua belah pihak tidak terikat apakah perjanjian itu berbentuk bagi hasil atau tidak, tetapi ongkos pekerjaan dalam pengelolaan dan perawatan tanaman sepenuhnya ditanggung oleh pemilik modal namun penggarap atau sipengelola berhak atas nisbah tertentu setelah panen dan pembagiannya tergantung oleh hasil kesepakatan perjanjian kedua belah pihak sebelum penanaman dimulai.

Syarat-syarat musaqah meliputi :

1. Pernyataan perjanjian (shighnat) penerimaan (qabul) itu di syaratkan dengan lapaz, tidak sah jika hanya dengan serah terima saja tanpa ada pengertian menunjukkan bahwa penyerahan dari pemilik modal sudah diterima oleh orang yang akan mengerjakannya atau penggarap.
2. Orang yang mengadakan akad disyaratkan orang cakap (berakal), sehingga tidak sah suatu akad itu jika yang melakukan akad orang gila atau anak-anak.
3. Barang yang akan dikerjakan atau dikelola itu harus jelas keberadaannya, ditentukan waktunya, misalnya satu tahun atau satu kali panen dan sebagainya.
4. Pekerja, disyaratkan yang bekerja adalah pekerja dengan sendirinya tidak boleh memiliki, karena ikut campur pemilik dalam bekerja maka kebebasan pekerja berkurang.

5. Bagian masing-masing pihak harus ditentukan, misalnya seperdua, sepertiga, dan seterusnya. Tidak sah jika hanya dikatakan kalau anda mengerjakan ini, saya berikan sebagian karena arti sebagian itu tidak jelas.
6. Pohon-pohon atau tanaman yang akan diakadkan (diperjanjikan) tidak ditentukan saja buat pekerja, sedangkan lainnya untuk pemilik. Penentuan seperti ini bisa menimbulkan ketidak jujuran sehingga nantinya terjadi kesalah pahaman antara kedua belah pihak.

Akad musaqah ini batal jika rukun dan syarat-syaratnya tidak dipenuhi misalnya :

1. Orang-orang yang mengerjakan harus sendirian (penggarap) , tidak dengan pemilik modal, kalau dikerjakan bersama-sama maka batallah perjanjian musaqah ini.
2. Waktunya harus ditentukan, jika waktu tidak ditentukan maka perjanjian musaqah ini juga dianggap batal.
3. Penentuan bagian pemilik modal dan penggarap harus ditentukan sebelum penanaman berlangsung karena jika tidak perjanjian juga dianggap batal.

Dari beberapa ketentuan di atas, dapat diberikan suatu kejelasan bahwa jika dalam perjanjian musaqah yang sah yaitu penggarap atau pengelola hanya bertanggung jawab atas pemeliharaan dan penyiraman sedangkan dalam hal biaya pengelolaan pemilik modal yang bertanggung jawab, begitu pula dalam hal penentuan dan batas waktu yang juga harus disepakati antara kedua belah pihak. Oleh karena itu, musaqah ini bentuk kerja sama yang harus disepakati dengan

jelas dan tidak samar-samar sehingga tidak menimbulkan suatu ketidak jujurannya dalam perjanjian tersebut.

Akad musaqah ini dianggap selesai apabila :

1. Habisnya waktu yang telah disepakati oleh kedua belah pihak yaitu pemilik modal dan penggarap.
2. Meninggalnya salah satu yang berakad.
3. Membatalkan, baik dengan ucapan maupun dengan uzur.

Munurut ulama Hanafiyah bahwa, akad musaqah dapat dianggap selesai apabila ketiga unsur diatas sudah tercapai baik dari waktu yang sudah disepakati bersama maupun jika adanya salah satu pihak meninggal maupun ada dari salah satu pihak menyatakan pembatalan kerja sama baik secara lisan maupun karena adanya uzur yang melatar belakangi sehingga diantara mereka ada yang membatalkan perjanjian musaqah itu.<sup>31</sup>

#### **D. Biaya dan Faktor-Faktor Produksi**

##### **a. Biaya (Cost)**

Biaya (cost) adalah segala pengeluaran yang berhubungan dengan hasil yang diharapkan di masa yang akan datang. Dalam pengertian ekonomi biaya tidak lain adalah investasi. Berbeda dengan pengertian ongkos (expenses), yang diartikan sebagai pengeluaran yang dilakukan untuk manfaat yang telah kita dapat saat ini/ yang lalu (saat melakukan transaksi), misalnya membayar rekening listrik, air minum, dan sebagainya. Contohnya cost/ biaya adalah investasi real

---

<sup>31</sup> Hendi Suhendi, *Fiqih Muamalah* (Jakarta: Raja Grafindo Persada, 2005)  
<http://echyli2n.blogspot.com>

estate, investasi peralatan mesin, dan sewa kantor, sewa tenaga ahli, dan sebagainya.<sup>32</sup>

Selain itu biaya juga dapat digolongkan menjadi biaya internal (segala biaya yang dikeluarkan dalam rangka operasional perusahaan) dan biaya eksternal (biaya yang seharusnya ditanggung oleh perusahaan sebagai akibat operasional perusahaan yang menimbulkan dampak negative bagi lingkungan sekitar usahanya, misalnya pencemaran, polusi, dan sebagainya).<sup>33</sup>

Dari segi waktu biaya dapat digolongkan menjadi biaya jangka pendek dan biaya jangka panjang. Biaya jangka pendek biasanya bersifat tetap dan berubah, biaya jangka panjang umumnya adalah berubah. Dalam pembahasan biaya produksi penulis hanya memfokuskan biaya produksi jangka pendek karena ini sesuai dengan penelitian penulis.

#### **b. Biaya produksi jangka pendek**

Terdapat beberapa pengertian biaya produksi dalam jangka pendek, yaitu sebagai berikut :

1. Biaya tetap (Fixed Cost = FC), yaitu biaya yang dikeluarkan oleh perusahaan yang bersifat tetap dalam rangka operasional perusahaan. Biaya tetap mesti dikeluarkan walaupun perusahaan belum berproduksi, contohnya adalah sewa gedung dan lahan pertanian.

---

<sup>32</sup> Iskandar Putong, *Pengantar Ekonomi Mikro & Makro*, edisi 2 (Jakarta : Ghalia Indonesia thn 2003). Hal. 111

<sup>33</sup> Ibid. hal. 111



2. Biaya berubah (Variable Cost = VC), biaya yang dikeluarkan berhubungan dengan banyaknya faktor produksi yang digunakan serta besar kecilnya unit produksi contohnya biaya gaji tenaga kerja.
3. Biaya total (Total Cost = TC), yaitu segala biaya baik tetap maupun berubah yang harus dikeluarkan dalam rangka operasional perusahaan. Jadi ,  $TC = FC + VC$ .
4. Biaya tetap rata-rata (Average Fixed Cost = AFC), yaitu rata-rata biaya tetap sehubungan dengan produksi per unit barang oleh perusahaan. Makin besar produksinya, maka makin kecil AFC nya. Jadi,  $AFC = FC/Q$ .
5. Biaya berubah rata-rata (Average Variable Cost = AVC), yaitu rata-rata biaya berubah sehubungan dengan hasil produksi dari faktor produksi yang digunakan, jadi,  $AVC = VC/Q$ .
6. Biaya rata-rata (Average Cost = AC), yaitu rata-rata biaya total yang dikeluarkan oleh perusahaan, baik yang bersifat tetap maupun yang bersifat variable. Jadi  $AC = TC/Q$  atau  $AC = AFC + AVC$ .
7. Marginal Cost (MC), merupakan tambahan biaya yang dikeluarkan perusahaan sebagai akibat dari bertambahnya faktor produksi dan dalam rangka menambah unit produksi.<sup>34</sup>

### **c. Faktor-faktor produksi**

Faktor produksi adalah input yang digunakan untuk menghasilkan barang dan jasa.<sup>35</sup>

---

<sup>34</sup> Ibid. hal. 112-114

<sup>35</sup> N. Gregory Mankiw, *Teori Makro Ekonomi*, ed IV (Jakarta : Erlangga 2000). Hal. 42

Produksi terjadi karena adanya kerja sama atau gabungan dari faktor-faktor produksi seperti sumber daya alam (SDA), tenaga kerja (TK), modal dan skill. Untuk menghasilkan suatu produk dikorbankan faktor-faktor produksi, sehingga faktor-faktor produksi biasa juga disebut korbanan produksi.

Untuk lebih memahami mengenai faktor-faktor produksi, berikut diuraikan empat faktor produksi yang memiliki peranan yang penting dalam menghasilkan barang dan jasa, khususnya faktor produksi yang memiliki kaitan dalam proses produksi padi di Desa Bili-Bili Kecamatan Bontomarannu Kabupaten Gowa.

### **1. Sumber Daya Alam**

Sumber daya alam adalah sesuatu yang terdapat di dalam maupun di luar perut bumi yang sifatnya potensial dan belum dilibatkan dalam kegiatan produksi dan dipergunakan untuk meningkatkan tersedianya barang dan jasa dalam perekonomian. Ketersediaan sumber daya alam digunakan sebagai salah satu faktor produksi dalam menghasilkan suatu produk untuk memenuhi kebutuhan masyarakat yang tidak terbatas dan meningkatkan pendapatan masyarakat.

### **2. Tenaga Kerja**

Tenaga kerja adalah orang yang melakukan serangkaian kegiatan untuk menghasilkan serangkaian barang dan jasa. Tenaga kerja adalah kelompok penduduk dalam usia tenaga kerja dimana ia mampu bekerja atau mampu melakukan kegiatan nilai ekonomis dalam menghasilkan barang dan jasa untuk memenuhi kebutuhan masyarakat.<sup>36</sup> Dalam hal ini tenaga kerja adalah orang-orang yang memiliki kemampuan untuk mengelolah lahan pertanian agar bisa

---

<sup>36</sup> Bramantio Djohanputri, *Prinsip-Prinsip Ekonomi Makro*, (PPM:Jakarta. 2008) hal. 142

menghasilkan padi maupun jagung yang dapat dikonsumsi ataupun dijual untuk memenuhi kebutuhan sehari-hari.

### **3. Modal**

Faktor produksi yang yang ketiga adalah modal, dimana modal memiliki peranan yang penting dalam menjalankan suatu usaha. Tolak ukur dari kecil atau besarnya suatu usaha sangat tergantung pada jumlah modal yang dimiliki. Yang artinya semakin besar modal yang dimiliki suatu perusahaan maka peluang untuk membuat usaha dengan skala yang besar bisa tercapai, begitu pula sebaliknya apabila kita memiliki modal yang kecil maka usaha yang bisa terbentuk adalah jenis usaha yang berskala kecil. Modal adalah kekayaan awal yang dipergunakan dalam proses produksi. Baik itu berupa uang maupun barang.

Berdasarkan penjelasan di atas maka dapat diketahui bahwa penggunaan modal dalam pengelolaan usaha pertanian sangat penting untuk menghasilkan produksi yang lebih optimal. Modal dalam hal ini tidak hanya berupa uang tetapi juga berupa barang yang dipergunakan untuk kegiatan produksi dalam menghasilkan padi maupun jagung.

### **4. Keterampilan (Skill)**

Yang dimaksud dengan skill adalah keahlian yang dimiliki oleh seseorang dalam membuat atau menghasilkan suatu barang. Skill merupakan penyempurna bagi ketiga faktor produksi yaitu sumber daya alam, tenaga kerja dan modal untuk menghasilkan suatu produk.

Skill adalah kemampuan pengusaha untuk mendirikan dan mengembangkan suatu kegiatan usaha. Skill kewirausahaan meliputi kemahiran

mengorganisasikan berbagai sumber dan faktor produksi tersebut secara efektif dan efisien sehingga usahanya berhasil dan berkembang serta dapat menyediakan barang dan jasa untuk masyarakat.

Dalam proses pengolahan bahan baku untuk dijadikan suatu barang jadi maka keahlian seseorang sangat dibutuhkan. Dengan adanya keahlian yang dimiliki dalam bertani maka hasil produksi pertanian akan baik dan sesuai dengan yang diinginkan.

### **E. Pengertian Pendapatan dan Jenis-Jenis Pendapatan**

Untuk memahami lebih lanjut tentang batasan pembahasan mengenai pendapatan dalam penelitian ini, maka penulis lebih dahulu akan mengemukakan beberapa pengertian tentang pendapatan dari para ahli sebagai berikut.

#### **a. Pendapatan**

“Pendapatan adalah nilai benda-benda yang dapat dikonsumsi selama periode tertentu, sedangkan ia tetap memiliki jumlah kekayaan yang sama pada periode akhir seperti halnya yang dimiliki pada periode semula.” Definisi tersebut memberikan pengertian bahwa pendapatan adalah selain dapat dinilai sebagai suatu balas jasa, juga dapat ditinjau dari segi pemanfaatannya sebagai konsumsi bagi penerima pendapatan tersebut dengan tidak mengurangi atau menghabiskan harta yang lebih dimiliki pada periode sebelumnya.<sup>37</sup>

#### **b. Jenis-jenis Pendapatan**

Berdasarkan pendapatan terdahulu, maka pada garis besarnya dapat dibagi atas dua jenis yaitu :

---

<sup>37</sup> Winardi, *Proses Ekonomi*, (Bandung : CV. Tarsito Thn 1993), hal. 72

### **1. Pendapatan Nasional**

Apabila pendapatan nasional dinilai dengan uang, maka disebut produksi nasional yakni seluruh penghasilan yang diterima golongan masyarakat pemilik faktor-faktor produksi, diantaranya pemilik tanah, tenaga kerja, modal pemimpin dalam periode tertentu.

### **2. Pendapatan Perorangan (Personal Income)**

Yaitu seluruh penghasilan yang diterima masing-masing individu dalam kegiatan ekonomi dalam suatu periode tertentu yaitu selama satu tahun. Apabila personal income dikurangi dengan pajak penghasilan atau pendapatan pereorangan, maka diperoleh disposable income.

Pendapatan perseorangan (personal income) ini dapat dibedakan menjadi :

#### **1. Pendapatan Nominal**

Pendapatan nominal adalah pendapatan yang dinyatakan dalam bentuk atau berupa sejumlah uang.

#### **2. Pendapatan Rill (nyata)**

Pendapatan ini adalah pendapatan sejumlah barang dan jasa yang dapat dibeli dengan pendapatan nasional.

### **BAB III**

#### **METODE PENELITIAN**

Sebagaimana hanya dalam suatu penyusunan karya ilmiah, dan dalam penyusunan skripsi harus mempunyai metodologi tersendiri yang disesuaikan dengan obyek yang akan diteliti yang bersifat kualitatif dan deskriptif dalam pengumpulan data mutlak diperlukan.

Dalam pengumpulan data ini, penulis menggunakan metode-metode sebagai berikut :

#### **A. Jenis penelitian**

Jenis penelitian yang digunakan adalah deskriptif yaitu penelitian yang dilakukan untuk memperoleh gambaran yang jelas dan terperinci tentang sistem bagi hasil pertanian antara penggarap dan pemilik modal serta peranannya terhadap pendapatan masyarakat di Desa Bili-Bili Kecamatan Bontomarannu Kabupaten Gowa.

#### **Tempat dan waktu penelitian**

Penelitian ini dilakukn di Desa Bili-Bili Kecamatan Bontomarannu Kabupaten Gowa. Adapun target waktu penelitian yaitu tanggal 20 Juni sampai dengan 23 Juli 2013.

## **B. Variabel dan Desain Penelitian**

### **a. Variabel penelitian**

Berdasarkan judul penelitian ini, maka yang menjadi variabel penelitian adalah hasil pertanian yaitu padi (X) sebagai variabel bebas, sedangkan yang menjadi variabel terikat, adalah pendapatan rumah tangga.

Untuk mendapat gambaran yang jelas mengenai desain penelitian maka digambarkan sebagai berikut :

$$X \longrightarrow Y$$

Dimana :

X : Variabel bebas (hasil pertanian yaitu padi)

Y : Variabel terikat (pendapatan rumah tangga)

### **b. Desain penelitian**

Desain penelitian merupakan rancangan penelitian dalam rangka memperoleh data yang dibutuhkan berdasarkan variabel tersebut diatas. Desain penelitian yang digunakan adalah pengumpulan data-data yang berhubungan dengan variabel yang diteliti dengan menggunakan teknik observasi, wawancara, angket dan dokumentasi yang menghitung pendapatan yang diperoleh, hal-hal yang ingin disajikan antara lain jumlah produksi yang dihasilkan tiap panen dan total biaya yang dikeluarkan.

Untuk lebih jelasnya, desain penelitian yang penulis kemukakan akan digambarkan dalam bentuk skema sebagai berikut:

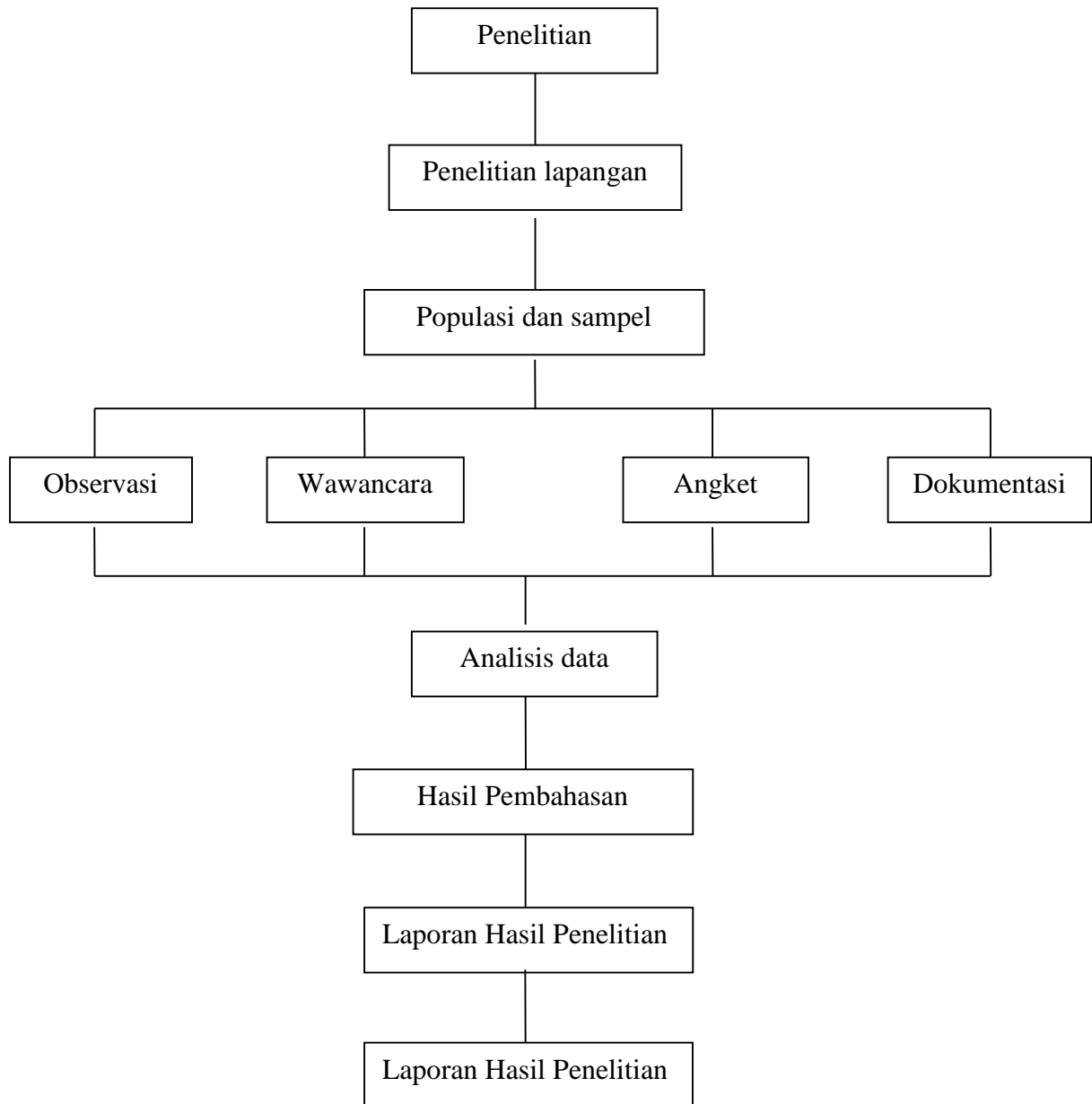

**Gambar Skema Desain Penelitian**



## **B. Definisi Operasional Variabel dan Pengukuran Variabel.**

Untuk mengetahui secara jelas tentang variabel penelitian berikut dijelaskan tentang variabel-variabel yang akan dikaji dan memudahkan peneliti dalam mengumpulkan data di lapangan agar lebih terarah.

Adapun definisi operasional variabel penelitian yang dimaksud adalah :

1. Bagi hasil adalah pemberian hasil usaha untuk orang yang mengelola/mananami tanah dari yang dihasilkannya seperti setengah, atau lebih dari itu atau pula lebih rendah sesuai dengan kesepakatan kedua belah pihak (petani dan penggarap).
2. Hasil pertanian adalah sesuatu yang didapat dari jerih payah panen yang sudah tua dan siap untuk dipasarkan dan memiliki mutu dan kualitas yang dapat memuaskan para konsumen.
3. Pendapatan adalah jumlah uang yang diterima oleh petani dari hasil penjualan hasil pertanian berupa padi setelah dikurangi dengan biaya yang dikeluarkan dalam satu periode panen yang diukur dengan nilai rupiah (Rp).

Adapun definisi variabel yang berkaitan dengan operasional variabel penelitian sebagaiberikut :

1. Biaya produksi adalah sejumlah uang yang dikeluarkan secara rill oleh petani dalam menghasilkan padi yang diukur dengah nilai rupiah (Rp).
2. Hasil produksi adalah jumlah padi yang dihasilkan petani yang diukur dengan kilogram (Kg) atau liter saat padi siap konsumsi.

3. Harga adalah nilai jual yang diperoleh petani yang diukur dengan nilai rupiah (Rp).
4. Petani adalah mereka yang berperan langsung dalam kegiatan pertanian.

### **C. Populasi dan sampel**

Dalam suatu penelitian objek biasanya disebut dengan populasi, hal tersebut biasanya merupakan hal yang penting karena berhubungan dengan sumber data yang akan diteliti melalui sampel yang merupakan bagian dari populasi dan hal ini merupakan kedudukan yang sama pentingnya dengan populasi.

#### **1. Populasi**

Populasi adalah kumpulan dari unsur-unsur yang berbeda atau agregasi orang-orang yang diteliti.<sup>38</sup>

Adapun yang dijadikan populasi dalam penelitian ini adalah seluruh petani padi yang melakukan kerja sama dalam hal penggarapan lahan pertanian di Desa Bili-Bili Kecamatan Bontomarannu Kabupaten Gowa yang akan menjadi tempat penelitian penulis dengan jumlah seluruhnya petani yang ada di Desa Bili-Bili 265 orang, yang melakukan kerja sama pertanian 64 orang. Jadi yang penulis jadikan populasi adalah 64 orang.

#### **2. Sampel**

Sampel adalah bagian yang mewakili populasi dari suatu kelompok yang dipilih secara acak untuk dijadikan percontohan.<sup>39</sup>

---

<sup>38</sup> M. dahlan. Y. al-barry dan I. Iya sofyon yakub, *kamus induk istilah ilmiah*. (Surabaya: target press, 2003)h. 632.

Setelah penulis menentukan yang menjadi populasi dalam penelitian ini, selanjutnya penulis menetapkan hanya sebagian saja dari populasi. Meskipun jumlah petani yang ada di Desa Bili-Bili Kec. Bontomarannu Kab. Gowa ada 265 orang namun tidak semuanya melakukan sistem bagi hasil pertanian, maka dari itu penulis mengambil sampel dengan teknik Purposive sampling. Purposive sampling adalah teknik pengambilan sampel sumber data dengan pertimbangan tertentu. Pertimbangan tertentu ini, misalnya orang tersebut yang dianggap paling tahu tentang apa yang kita harapkan, atau mungkin dia sebagai penguasa sehingga akan memudahkan peneliti menjelajahi objek/ situasi sosial yang diteliti.<sup>40</sup> Dengan demikian jumlah sampel yang peneliti ambil adalah 20 orang.

#### **D. Teknik pengumpulan data**

Dalam penelitian ini digunakan beberapa metode pengumpulan data yaitu :

1. Pengamatan (observasi), yaitu teknik pengumpulan data dengan cara melakukan pengamatan secara langsung pada objek penelitian yang meliputi cara menanam padi yang berada di Desa Bili-Bili Kec. Bontomarannu Kab. Gowa, sehingga memperoleh gambaran yang jelas dan memberi petunjuk-petunjuk untuk memecahkan masalah yang diteliti.
2. Wawancara (Interview), yaitu dengan mengadakan tanya jawab secara langsung kepada masyarakat petani yang melakukan sistem bagi hasil pertanian atau masyarakat yang dapat memberikan informasi mengenai sistem bagi hasil pertanian yang berada di Desa Bili-Bili

---

<sup>39</sup>Ibid, h. 688.

<sup>40</sup> Sugiono, *Metode Penelitian Kuantitatif kualitatif dan R&D.*(Bandung:Alfabeta,2013) hal. 218

Kec. Bontomarannu Kab. Gowa, sehingga dapat menjawab permasalahan yang diteliti.

3. Koesioner (Angket), yaitu tehnik pengumpulan data dengan membuat daftar pertanyaan untuk memperoleh informasi jumlah produk yang dihasilkan, harga jual dan total biaya yang dikeluarkan oleh setiap petani yang berada di Desa Bili-Bili Kec. Bontomarannu Kab. Gowa.
4. Dokumentasi, yaitu teknik pengumpulan data yang digunakan untuk memperoleh data melalui dokumentasi yang tersedia pada kantor-kantor atau keterangan-keterangan tertulis yang berkaitan dengan masalah dalam penelitian ini.

#### **E. Teknik pengolahan data dan analisis data**

Adapun metode yang digunakan terhadap pengolahan dan penganalisaan data yaitu :

1. Induktif, yaitu suatu penganalisaan yang bertitik tolak dari hal-hal yang bersifat khusus untuk mendapatkan kesimpulan yang bersifat umum.
2. Deduktif, yaitu suatu metode yang bertitik dari hal-hal yang bersifat umum, kemudian menarik kesimpulan yang bersifat khusus.
3. Komparatif, yaitu suatu cara pengelolaa data dengan melihat kesamaan-kesamaan dan perbedaan yang kemudian diambil sebagai data tetap setelah dilakukan perbandingan terhadap data-data tersebut.

Metode analisis digunakan dalam rangka menguraikan metode pembahasan kedalam unsur-unsur yang lebih rinci, mempertajam pertanyaan-

pertanyaan yang luas sehingga dapat dipahami secara konpensional dan mengungkapkan dan mengembangkan suatu ide menjadi serangkaian pengertian yang mempunyai batasan lebih khusus, atau menelaah rincian unsur-unsur serta mendeteksi hubungan antara unsur-unsur yang ada agar diperoleh suatu pengertian yang tepat dan bersifat holik.

Adapun rancangan analisis yang penulis ajukan sebagai berikut :

Untuk menguji kebenaran hipotesis yang diajukan, maka digunakan analisis regresi sederhana, yaitu persamaan matematika dimana kita meramalkan nilai-nilai setiap variable, persamaan regresi yang dimaksud adalah sebagai berikut :

$$P = Y - TC$$

Dimana :

P = Pendapatan hasil panen  
 Y = Hasil Produksi  
 TC = Total Biaya produksi (Total Cost)

Untuk mengukur pengaruh tingkat pendapatan sistem bagi hasil pertanian maka penulis menggunakan pendapatan pada bagi hasil pertanian dengan pendapatan rata-rata masyarakat petani perbulan yaitu 1.200.000.

$$TP = \frac{P}{a} \times 100 \%$$

$$Pb = \frac{P}{3}$$

Dimana :

TP : Peranan terhadap tingkat pendapatan  
 Pb : Pendapatan hasil panen perbulan  
 A : Pendapatan rata-rata rumahan perbulan

## BAB IV

### HASIL PENELITIAN DAN PEMBAHASAN

#### A. Gambaran Umum Tentang Lokasi Penelitian

##### 1. Keadaan Geografis

###### a. Letak dan Luas

Penelitian ini dilaksanakan di Desa Bili-Bili Kec. Bontomarannu Kab. Gowa, luas wilayah Desa Bili-Bili adalah dengan jumlah penduduk 2.024 jiwa dengan klasifikasi jumlah penduduk laki-laki : 987 Jiwa, dan jumlah penduduk perempuan 1.037 Jiwa.

Desa Bili-Bili merupakan salah satu desa yang berada di Kecamatan Bontomarannu, dengan batas-batas wilayah administratif sebagai berikut :

- Sebelah barat berbatasan dengan Desa Romangloe
- Sebelah timur berbatasan dengan Kecamatan Parangloe
- Sebelah utara berbatasan dengan Desa Nirannuang
- Sebelah selatan berbatasan dengan Kec. Manuju dan Kab. Takalar.

##### Luas Wilayah Desa Dalam Tata Guna Lahan

Luas Wilayah Desa Bili-bili ± 935 Ha terdiri dari :

1. Hutan lindung/Green belt	: 25	ha
2. Sawah	: 71,30	ha
3. Ladang/kebun	: 150	ha
4. Lahan tidur/ Penggembalaan	: 127,20	ha
5. Pemakaman	: 1,5	ha

6. Tanah Negara : 60 ha

7. Pemukiman : 500 ha

Berdasarkan data diatas dapat terlihat bahwa desa bili-bili kec. Bontomarannu merupakan suatu daerah yang dominan dijadikan lahan pertanian.

#### b. Keadaan Iklim

Tinggi tempat dari permukaan air laut antara 46-200 M diatas permukaan laut. Dengan keadaan curah hujan rata-rata dalam pertahun antara 135 hari s/d 160 hari, serta suhu rata-rata pertahun adalah 28 s/d 35 °C

## 2. Keadaan Demografi

Desa Bili-Bili memiliki jumlah penduduk 2.024 jiwa yang terdiri atas 987 orang berjenis kelamin laki-laki dan 1.037 orang berjenis kelamin perempuan. Dengan jumlah kepala keluarga sebanyak 506 Kk. Untuk lebih jelasnya komposisi penduduk Desa Bili-Bili dapat dilihat pada tabel 1

Tabel 1 : Komposisi penduduk berdasarkan jenis kelamin di Desa Bili-Bili  
Kec. Bontomarannu Kab. Gowa

No	Jenis Kelamin	Jumlah Jiwa	Persentase (%)
1	Laki-laki	987	48,76 %
2	Perempuan	1.037	51,24 %
<b>Jumlah</b>		2.024	100 %

Sumber : Kantor Desa Bili-Bili, 2013

Berdasarkan tabel 1, penduduk dengan jenis kelamin laki-laki jumlahnya sebanyak 987 jiwa atau 48,76 % dari keseluruhan jumlah penduduk di Desa Bili-Bili, sedangkan penduduk dengan jenis kelamin perempuan jumlahnya lebih

banyak yakni 1.037 jiwa atau 51,24% dari keseluruhan jumlah penduduk di Desa Bili-Bili yang berjumlah 2.024 jiwa.

a. Keadaan penduduk berdasarkan mata pencaharian

Mata pencaharian merupakan salah satu sumber potensial suatu daerah karena memberikan kontribusi bagi pembangunan daerah, di mana sarasannya adalah untuk mencapai kesejahteraan masyarakat.

Untuk mengetahui keadaan penduduk berdasarkan mata pencaharian di Desa Bili-Bili dapat kita lihat pada tabel 2 :

Tabel 3 : Keadaan penduduk berdasarkan mata pencaharian di Desa Bili-Bili Kec. Bontomarannu Kab. Gowa

No	Macam Pekerjaan	Jumlah	Presentase dari jumlah penduduk
1	PNS	50	6,47 %
2	Polri	7	0,91 %
3	TNI	7	0,91 %
4	Pensiunan	21	2,71 %
5	Pedagang	19	2,46 %
6	Petani	265	34,28 %
7	Pertukangan	33	3,27 %
8	Wirausaha/jualan	65	8,41 %
9	Peternak	3	0,14 %
10	Buruh	110	14,23 %
10	Perbengkelan	9	1,16 %
11	Jasa	5	0,65 %
12	Karyawan swasta	56	7,24 %
13	Sopir	92	11,90 %
14	Ojek	6	0,78 %
15	Tenaga honor	27	3,49 %
Jumlah		773	100 %

Sumber : Kantor Desa Bili-Bili, 2012



Berdasarkan tabulasi data tersebut teridentifikasi di Desa Bili-bili jumlah penduduk yang mempunyai mata pencaharian 38,19 % dari jumlah penduduk secara keseluruhan.

Kehidupannya tergantung disektor Pertanian, petani **34,28 %** dan Buruh **14,23 %** Profesi Sopir menempati urutan ketiga dari hasil presentase sebanyak **11,90 %** dari jumlah penduduk yang mempunyai pekerjaan. Sementara urutan ke empat berada pada sector wirausaha/jualan dari hasil presentase sebanyak **8,41 %** dan yang mempunyai presentase terkecil peternakan **0,13 %** dari jumlah penduduk yang mempunyai pekerjaan.

Dengan demikian dari data tersebut menunjukkan bahwa masyarakat di Desa Bili-bili memiliki alternative pekerjaan selain bertani. setidaknya karena wilayah Desa Bili-bili berada pada jalur yang menghubungkan beberapa kecamatan dan kabupaten disamping itu disekitar Desa Bili-bili terdapat industri dan pabrik sehingga masyarakatnya banyak yang menggantungkan hidupnya sebagai karyawan swasta dan wirausaha.

#### b. Karakteristik responden

Berdasarkan hasil penelitian yang dilakukan dengan teknik wawancara dan angket yang menunjuk sebagian petani yang berada di Desa Bili-Bili Kec. Bontomarannu Kab. Gowa yang berjumlah 20 orang responden dapat dibagi berdasarkan karakteristik sebagai berikut :

##### 1. Keadaan petani

Sebagaimana kita ketahui bahwa umur merupakan faktor yang mempengaruhi keadaan produksi. Tenaga kerja yang berada pada umur produktif

mempunyai kondisi fisik optimal yang dapat menentukan keberhasilan produksi. Lebih lanjut untuk memperoleh gambaran mengenai keadaan petani, akan dipaparkan dalam kelomok umur dan tingkat pendidikan.

Tabel 3 : Daftar nama petani penggarap yang menjadi responden di Desa

Bili-Bil Kec.Bontomarannu Kab. Gowa

No	Nama petani	Umur	Pendidikan	Pekerjaan Selain Bertani	Lahan Sendiri
1	Dg. Tinri	48	SD	Buruh	Ada
2	Rahim Dg. Boko	51	SD	Buruh	Ada
3	Sule Dg. Tiro	49	SD	Buruh	Tidak ada
4	Sanu Dg. Nyampa	49	SMA	Securyti PU	Tidak ada
5	Pawa	50	SD	Ternak sapi	ada
6	Dg. Di'do	56	Tidak tamat SD	Berkebun	ada
7	Dg. Rate	55	SMP	Tukang batu	ada
8	Jama Dg. Nai	56	SMP	Penjual campuran	ada
9	Makmur	50	SMP	Sopir	Tidak ada
10	Dg. Janji	48	SD	Buruh	Tidak ada
11	Dg. Limpo	55	SMP	Tukang ojek	Tidak ada
12	Dg. Nanring	51	SMP	Sopir	ada
13	Bakri	43	SMP	Buruh	ada
14	Roce Dg. Cini'	48	SD	Buruh	ada
15	Dg. Tompo	51	SD	Penjual pakaian	Tidak ada
16	Dg. Raja	55	SD	Ternak sapi	Ada
17	Dg. Nappu	45	SMA	Sopir	Ada
18	Dg. Gassing	53	SMA	Securyti PU	Tidak ada
19	Maruddin	49	SMA	Buruh	ada
20	Dg. Bella	50	SMP	Buruh	ada

Sumber : hasil olah angket 2013

Tabel 4 : Distribusi responden berdasarkan kelompok umur di Desa Bili-Bili Kec. Bontomarannu Kab. Gowa

No	Kelompok umur	Frekuensi	Persentase
1	40-45 tahun	2	10 %
2	46-50 tahun	9	45 %
3	51-55 tahun	7	35 %
4	56 tahun keatas	2	10 %
<b>Jumlah</b>		20	100 %

Sumber hasil olah angket 2013

Berdasarkan tabel 3 menunjukkan bahwa jumlah responden yang berumur 26-35 tahun sebanyak 3 orang atau 5 %. Sedangkan jumlah responden yang berumur antara 36-45 tahun berjumlah 5 orang atau 8%, dan jumlah responden yang berumur 46-55 tahun berjumlah 3 orang atau 4%. Jumlah responden yang paling banyak adalah pada usia 56 tahun keatas yang berjumlah 7 orang atau 36 %, artinya sebagian besar responden sudah matang dari segi pengalaman dalam bertani.

Tabel 5 : Distribusi responden menurut tingkat pendidikan di Desa Bili-Bili Kec. Bontomarannu Kab. Gowa

No	Tingkat pendidikan	Frekuensi	Persentase
1	Tidak Tamat SD	1	5 %
2	Tamat SD	8	40 %
3	Tamat SMP	7	35 %
4	Tamat SMA	4	20 %

<b>Jumlah</b>	20	100%
---------------	----	------

Sumber : hasil olah angket 2013

Berdasarkan tabel diatas menunjukkan bahwa tingkat pendidikan petani di Desa Bili-Bili Kec. Bontomarannu Kab. Gowa berada pada tingkat menengah dimana jumlah responden yang lulus smp berjumlah 7 orang atau sebesar 48 % dari keseluruhan responden yang berjumlah 20 orang.

### **3. Potensi Sumber Daya Pertanian**

Keadaan alam di Desa Bili-Bili Kec. Bontomarannu Kab. Gowa baik dilihat dari segi iklim maupun jenis tanah sangat cocok untuk potensi pertanian. Tanaman palawija yang dibudidayakan oleh masyarakat merupakan komoditas yang secara lokal telah memiliki pasar.

Para petani memilih menanam padi selain tanahnya cocok juga, karena biayanya yang tidak terlalu banyak, cara tanamnya juga tidak terlalu ribet serta petani dapat melakukan pekerjaan lain jika proses penanaman padi telah selesai. Petani hanya memerlukan waktu paling lama 3 hari untuk menyelesaikan penanaman padi yang luas lahannya 3 Are. Waktu panen padi yang memakan waktu  $\pm$  3 bulan dimanfaatkan oleh para petani untuk bekerja serabutan.

Salah satu kendala yang dihadapi petani dalam bercocok tanam adalah kondisi alam, seperti kemarau sulit untuk diatasi oleh para petani karena kurangnya sumber air dan penampungan air ataupun saluran irigasi sehingga akan sangat berpengaruh terhadap proses produksi. Hal ini seharusnya menjadi perhatian pemerintah setempat di dalam mengeluarkan kebijakan dibidang pertanian. Mengingat luasnya lahan pertanian yang ada di Desa Bili-Bili.

## **B. Sistem Bagi Hasil Pertanian antara Penggarap dan Pemilik Modal di Desa Bili-Bili Kec. Bontomarannu Kab. Gowa**

Bagi rakyat Indonesia, tanah menempati kedudukan penting dalam kehidupan mereka sehari-hari. Terutama bagi penduduk yang bertempat tinggal di pedesaan yang mayoritas bermata pencaharian sebagai petani dan berladang. Jadi tanah (dalam hal ini tanah pertanian) mempunyai peranan pokok untuk bergantung dalam hidup sehari-hari baik bagi petani penggarap maupun bagi petani tuan tanah (pemilik tanah pertanian).

Peranan tanah menjadi bertambah penting seiring dengan bertambahnya jumlah penduduk yang memerlukan papan atau lahan untuk tempat tinggal, ditambah dengan bertambahnya jumlah penduduk yang bermata pencaharian sebagai petani yang memerlukan lahan untuk digarap untuk menggantungkan hidup mereka. Oleh karena itu terbentuklah beragam perjanjian salah satunya adalah perjanjian bagi hasil pertanian yang banyak dilakukan oleh masyarakat pedesaan pada khususnya karena mayoritas penduduknya bermata pencaharian sebagai petani, begitu pula yang terjadi di Desa Bili-Bili Kec. Bontomarannu Kab. Gowa.

Berbicara tentang sistem bagi hasil utamanya antara pemilik modal dan penggarap dalam hal ini adalah petani padi. Maka berdasarkan hasil penelitian dan wawancara yang dilakukan penulis di Desa Bili-Bili Kec. Bontomarannu Kab. Gowa sebagai lokasi penelitian masih sangat dipengaruhi oleh adat setempat dan sistem bagi hasil yang terjadi bersifat turun temurun.

Suatu manusia yang menempati suatu daerah tertentu yang nyata dan yang berinteraksi dengan orang lain sangat dipengaruhi oleh adat dan kebiasaan yang berlaku dan dianut oleh masyarakat dan warga setempat.<sup>41</sup> Begitu pula sistem bagi hasil yang di Desa Biili-Bili yang umumnya masih berdasarkan adat istiadat setempat yang sudah lama dianut oleh warga sekitar. Dimana adat istiadat itu dijadikan sebagai sumber hukum yang dapat dipatuhi oleh masyarakat setempat meskipun bersifat tidak tertulis.

Sebelum melakukan perjanjian kerja sama khususnya dalam hal ini petani. Antara pemilik modal dan penggarap biasanya kedua belah pihak melakukan suatu pertemuan. Pertemuan itu hanya bersifat non formal yang biasanya dilakukan saat mereka bertemu baik di kebun maupun di suatu tempat-tempat tertentu.

Di Desa Bili-Bili Kec. Bontomarannu Kab. Gowa sendiri biasanya terjadi suatu bentuk kerjasama antara pemilik modal dan penggarap. Karena salah satu pihak menawarkan diri, baik dari sipenggarap yang menawarkan jasa dan tenaganya untuk bersedia mengerjakan suatu pekerjaan pertanian jika ada pemilik modal yang bersedia lahan atau modalnya untuk digarap. Biasanya juga kerja sama ini terjadi karena penawaran yang bentuknya datang dari pemilik lahan atau modal yang bersedia memberikan modalnya kepada sipenggarap untuk dikelola dengan hasil imbalan tertentu setelah panen, namun berdasarkan hasil penelitian penulis penawaran lebih sering datang dari petani penggarap dikarenakan petani

---

<sup>41</sup> Robert I. Helibroner, *Terbentuknya Masyarakat Ekonomi* (Jakarta : bumi aksara, 1994) hal. 22

penggarap yang lebih membutuhkan dana dalam melakukan suatu perjanjian pertanian.

Ada beberapa faktor yang melatar belakangi penawaran yang ditawarkan oleh kedua belah pihak antara lain :

a. Faktor-faktor yang melatar belakangi penawaran datangnya dari petani penggarap yaitu :

1. Tidak memiliki modal sama sekali dalam menanam suatu jenis tanaman pertanian seperti tidak memiliki modal dalam membeli bibit, biaya penawaran dan lain-lain.
2. Memiliki modal namun tidak memiliki lahan untuk ditanami.
3. Memiliki modal dan lahan namun modal yang dimiliki dirasa tidak cukup dalam hal pembelian bibit, perawatan dan pemeliharaan.<sup>42</sup>

Dari beberapa faktor di atas kita dapat menarik kesimpulan bahwa petani penggarap sangat bergantung pada petani pemilik modal dalam menanam suatu jenis tanaman tertentu. Banyaknya faktor yang menjadi penghambat petani penggarap dalam hal melakukan penanaman yang bukan hanya dalam hal segi permodalan tapi juga dalam hal pembelian bibit dan perawatan sehingga penawaran kepada pemilik modal yang berupa bentuk kerja sama sangat diperlukan jika petani penggarap ingin melakukan penanaman.

b. Faktor-faktor yang melatar belakangi datangnya penawaran yang dari pemillik modal biasanya yaitu :

---

<sup>42</sup> Sule, *Petani Penggarap*, wawancara oleh penulis pada tanggal 14 Juli 2013.

1. Pemilik modal sudah tidak memiliki kesempatan dalam mengelola lagi tanaman tersebut karena memiliki banyak pekerjaan di luar pertanian misalnya karena dia adalah seorang pegawai negeri, pengusaha atau lainnya.
2. Pemilik modal sudah tidak memiliki kesempatan karena sudah menanam suatu jenis tanaman yang sedang dia kelolah dan pelihara sehingga tidak memiliki banyak waktu.
3. Petani penggarap yang ditawarkan oleh petani pemilik modal adalah dari kerabat keluarga sendiri.<sup>43</sup>

Jika melihat kedua faktor di atas bisa ditarik kesimpulan bahwa disamping petani penggarap yang sangat membutuhkan petani pemilik modal dalam hal pembelian bibit, permodalan, dan pemeliharaan, petani pemilik modal juga sangat membutuhkan petani penggarap karena dilatar belakangi oleh beberapa faktor diatas. Jadi perjanjian ini adalah bentuk kerja sama antara petani pemilik modal dengan petani penggarap yang dimana kedua belah pihak sama-sama saling membutuhkan tanpa adanya intimidasi atau paksaan dari salah satu pihak yang bersangkutan.

Jika petani pemilik modal dan petani penggarap masing-masing sudah bersedia dimana petani penggarap sudah bersedia menawarkan waktu dan tenaganya dalam mengelola suatu jenis tanaman tertentu dan petani penggarap juga sudah bersedia memberikan modalnya maka perjanjian ini sudah bisa disepakati antara keduanya. Namun hal yang perlu disepakati selanjutnya adalah

---

<sup>43</sup> Ruddin, *Petani Penggarap dan Pemilik Modal*, wawancara oleh penulis pada tanggal 15 Juli 2013.



berapa jumlah benih yang harus ditanam misalnya dalam hal ini berapa karung padi yang akan ditanam kedua belah pihak, siapa yang menanggung biaya pembelian bibit, siapa yang menanggung biaya perawatan misalnya pembelian pupuk, pembelian obat-obatan dan apakah perawatan dilakukan secara bersama-sama atau hanya ditanggung oleh penggarap saja.

Bentuk-bentuk kerja sama

Jika bentuk perjanjian yang terjadi antara pemilik modal dengan petani penggarap adalah semua pembiayaan akan ditanggung petani pemilik modal maka yang akan terjadi adalah petani pemilik modal akan mengeluarkan seluruh pembiayaan pertanian mulai dari biaya pembelian bibit, pemupukan, dan penyemprotan hama sedangkan biaya operasional ditanggung petani penggarap. Kemudian hasil panen akan dibagi dua antara pemilik modal dan penggarap, dengan perbandingan 50% untuk pemilik modal dan 50% untuk petani penggarap. Adapula petani yang seluruh hasil panennya diberikan semuanya kepada sipemilik modal dan tergantung dari sipemilik modal berapa yang harus diberikan kepada sipenggarap.<sup>44</sup>

Apabila bentuk kerja sama pengolahan ini mengalami kerugian atau gagal panen yang bukan merupakan akibat kelalaian sipenggarap maka kedua belah pihak sama-sama mengalami kerugian. Petani pemilik modal mengalami kerugian dalam hal pembiayaan atau materi sedangkan petani penggarap rugi dalam hal waktu dan tenaga. Namun apabila kegagalan panen itu akibat dari kelalaian petani penggarap maka akan diberikan sanksi yang berupa pengucilan atau tidak adanya

---

<sup>44</sup> Ruddin, *Petani Penggarap dan Pemilik Modal*, wawancara oleh penulis pada tanggal 15 Juli 2013.

lagi bentuk kerja sama yang akan datang baik dari pemilik modal yang sekarang maupun dari pemilik modal yang lain.

Jika bentuk perjanjian yang disepakati antara kedua belah pihak adalah seluruh pembiayaan penanaman akan ditanggung bersama oleh petani penggarap, mulai dari pembelian bibit, biaya sewa traktor, dan biaya operasional lainnya sedangkan pemilik modal hanya menanggung pupuk dan obat penyemprotan hama. Kemudian hasil panen akan dibagi dua antara pemilik modal dan penggarap, dengan perbandingan 40% untuk pemilik modal dan 60% untuk petani penggarap.

Dari pernyataan diatas dapat disimpulkan bahwa sistem bagi hasil yang terjadi di Desa Bili-Bili Kec. Bontomarannu Kab. Gowa ini memiliki bentuk yang beragam. Namun yang perlu diketahui adalah bentuk sistem bagi hasil yang ada sangat tergantung dari kesepakatan kedua belah pihak sebelum penanaman dilakukan. Dari kesepakatan itulah bentuk sistem bagi hasil yang akan dilaksanakan kedua belah pihak.

Meskipun peraturan sistem bagi hasil itu bersifat tidak tertulis namun karena sistem bagi hasil itu sudah dianut dan dilakukan secara turun temurun maka masing-masing pihak antara petani pemilik modal dan petani penggarap sudah saling mengetahui cara-cara sistem bagi hasil tersebut.

Begitupun sangsi yang diberikan yang meskipun hanya bersifat sangsi adat dan tidak tertulis, namun sebagaimana warga desa pada umumnya yang masih sangat memegang teguh adat dan perjanjian yang dilakukan tidak ada warga desa yang berani melanggar perjanjian. Sangsi-sangsi yang diberikan apabila salah satu

menyalahi sistem perjanjian itu berupa sangsi pengucilan dari masyarakat, peringatan dari tokoh adat maupun berupa petani pemilik modal yang ada pada desa tersebut tidak ada lagi yang mau melakukan perjanjian dengan sipelanggar perjanjian yang ada.<sup>45</sup>

Kalaupun masih ada salah satu pihak yang melanggar atau menyimpang dari perjanjian yang telah disepakati, maka pihak lain dapat membatalkan perjanjian tersebut. Pembolehan atau pembatalan perjanjian oleh salah satu pihak yang menyimpang diatur dalam Al-Qur'an, yakni QS. At-Taubah : 7 yang berbunyi :

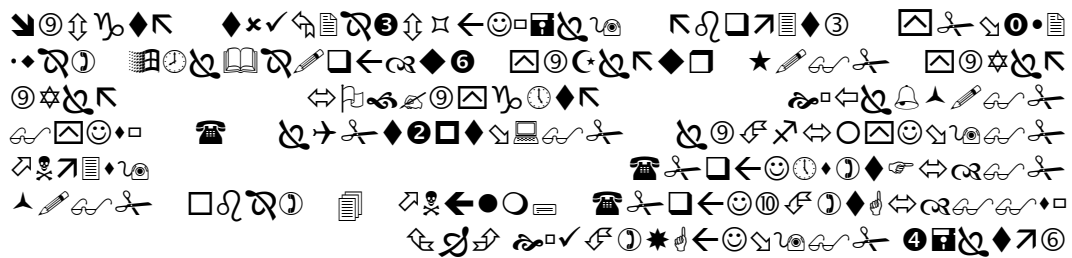

Terjemahnya :

Bagaimana bisa ada perjanjian (aman) dari sisi Allah dan RasulNya dengan orang-orang musyikin, kecuali orang-orang yang kamu telah mengadakan perjanjian (dengan mereka) di dekat mesjidil haram [632] ? Maka selama mereka berlaku lurus kepadamu. Sesungguhnya Allah menyukai orang-orang yang bertaqwa.

### c. Jangka waktu perjanjian bagi hasil

Berdasarkan penelitian yang dilakukan oleh penulis, di Desa Bili-Bili Kec. Bontomarannu Kab. Gowa khususnya antara pemilik modal dan penggarap, dalam hal ini petani padi, umumnya hanya bersifat satu kali panen saja. Dimana dalam waktu satu kali panen memakan waktu kurang lebih 3 bulan. Jika waktu 3 bulan ini atau sesudah pemanenan sudah selesai maka perjanjian dianggap juga

<sup>45</sup> Tinri, *Petani Penggarap*. Wawancara oleh penulis tanggal 15 Juli 2013.

sudah berakhir atau selesai. Adapun jika penanaman dilakukan dua kali maka pemilik modal dan penggarap harus membicarakan lagi bentuk perjanjian yang akan dilakukan apakah sama atau tidak.

### C. Tinjauan Syari'at Islam Terhadap Bagi Hasil yang Dianut Masyarakat Desa Bili-Bili Kec. Bontomarannu Kab. Gowa

Sebagaimana kita ketahui bahwa dalam agama islam menganjurkan dua sistem bagi hasil khususnya dalam bidang pertanian yaitu al-muzara'ah dan al-musaqa. Sistem ini harus dipenuhi oleh petani pemilik modal atau penggarap jika ingin melakukan suatu kerja sama agar terhindar dari segala hal yang tidak dianjurkan oleh agama islam seperti riba, gharar dan judi. Sebagaimana diketahui bahwa riba adalah hal yang sangat dilarang dalam ajaran agama islam sebagaimana firman Allah SWT dalam QS. Al-Baqarah : 278 yang berbunyi :

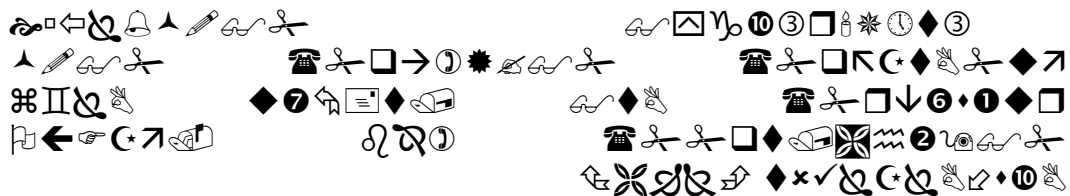

Terjemahnya :

Hai orang-orang yang beriman, bertaqwalah kepada Allah dan tinggalkan sisa riba (yang belum dipungut) jika kamu orang-orang yang beriman.

#### 1. Al-muzara'ah

Sebagaimana kita ketahui bahwa muzara'ah adalah salah satu sistem kerja sama yang dianjurkan agama islam khususnya dalam bidang pertanian. Muzara'ah sendiri berpengertian sebagai kerja sama pengelola pertanian antara pemilik modal dan penggarap, dimana pemilik modal memberikan lahan pertanian kepada

sipenggarap untuk ditanami dan dipelihara dengan imbalan bagian tertentu (persentase) dari hasil panen.<sup>46</sup>

Sebagaimana diriwayatkan oleh Bukhari Muslim yang artinya :

عن عبد الله رضي الله عنه قال : أعطى رسولُ  
للْيَهُودِ أَنْ يَعْمَلُوهَا وَيَزْرَعُوهَا وَلَهُمْ شَطْرُ مَا يَ  
لَيْهِ وَ سَلَّمَ خَيْدٍ نَهَا

Terjemahnya :

Dari Abdullah ra, berkata, “Rasulullah Saw memberikan lahan pertanian Kaibar kepada orang-orang yahudi untuk mereka kelola dan tanami, dan bagi mereka separuh hasilnya.” (Hadits Riwayat Bukhari)<sup>47</sup>

Itulah yang telah dicontohkan oleh Rasulullah dan mentradisi di tengah para sahabat dan kaum muslimin setelahnya. Ibnu ‘Abbas menceritakan bahwa Rasulullah saw bekerja sama (*muzara’ah*) dengan penduduk Khaibar untuk berbagi hasil atas panen, makanan dan buah-buahan. “Bahkan Muhammad Albakir bin Ali bin Al-Husain mengatakan bahwa tidak ada seorang muhajirin yang berpindah ke Madinah kecuali mereka bersepakat untuk membagi hasil pertanian sepertiga atau seperempat.”<sup>48</sup>

Dari penjelasan diatas diketahui bahwa dalam sistem muzara’ah itu pemilik modal hanya memberikan lahan pertaniannya kepada sipenggarap untuk ditanami dan dipelihara, sebagai imbalan penggarap berhak mendapatkan imbalan tertentu dari hasil panen. Dalam hal ini benih itu dari pemilik lahan sedangkan pemeliharaan dan penyiraman ditanggung sendiri oleh petani penggarap. Adapun

<sup>46</sup> Muhammad Syafi’i Antonio, *Bank Syari’ah* (Jakarta : Gema Insani,2001), Hal.99

<sup>47</sup> Ibnu Hajar al-Asqalani, *Fathul Baari (Kitab Shahih al-Bukhari 14)*, (Jakarta: Buku Islam Rahmatan Cet 2, 2010), Hal 122-123

<sup>48</sup> Muhammad Albakir bin Ali bin Al-Husain *Ensiklopedi Muslim, Taisirul ‘Alam* jilid 2, Shahihul Bukhari , Al Wajiz

apabila benih itu disediakan oleh petani pemilik penggarap diartikan sebagai mukharabah.<sup>49</sup>Tapi yang perlu diketahui adalah meskipun benih itu dari sipemilik modal namun pemeliharaan dan penyiraman dalam hal ini menyangkut misalnya biaya pupuk, biaya obat-obatan dan biaya yang lain ditanggung sendiri oleh petani penggarap. Dimana sistem bagi hasil yang terjadi sangat tergantung oleh kedua belah pihak sebelum penanaman dilakukan.

Di Desa Bili-Bili Kec.Bontomarannu Kab. Gowa sendiri sebagai lokasi penelitian sistem bagi hasil yang terjadi adalah petani pemilik modal memberikan modalnya atau lahannya kepada petani sinpenggarap untuk ditanami dan dipelihara. Adapun jika benih berasal dari pemilik modal maka itu sangat tergantung dari kesepakatan kedua belah pihak.

Pemilik modal memberikan lahannya kepada petani penggarap dan membeli benih kemudian petani penggarap sendiri yang mengelolah dan memelihara benih tersebut sampai panen tiba, dimana biaya-biaya seperti pupuk, biaya obat-obatan dan biaya penyiraman ditanggung oleh petani penggarap sendiri (*muzara'ah*) . Adapun sistem bagi hasil yang terjadi apabila sudah panen yaitu biasanya ada pemilik modal yang mengeluarkan dulu biaya pembelian bibit dan biaya perawatan lainnya baru dibagi dua tapi sistem bagi hasil ini sangat tergantung oleh kedua belah pihak sebelum penanaman dilakukan.

Dari penjelasan di atas dapat disimpulkan bahwa sistem bagi hasil yang dilakukan oleh masyarakat Desa Bili-Bili Kec. Bontomarannu Kab. Gowa dengan sistem bagi hasil yang dianjurkan oleh syariat islam sudah sesuai. Dimana dari

---

<sup>49</sup> Muhammad Syafi'i Antonio, *Bank Syari'ah* (Jakarta : Gema Insani,2001), Hal.99

hasil penelitian dan penjelasan dari sistem di atas sudah sesuai dengan sistem muzara'ah yang dianjurkan oleh syari'at islam dalam bidang pertanian.

## 2. Al-musaqah

Musaqa juga merupakan sistem kerja sama yang dianjurkan dalam islam dibidang pertanian. Musaqa sendiri sudah hampir sama dengan akad muzara'ah hanya saja bentuknya yang lebih sederhana yaitu sipenggarap hanya bertanggung jawab atas penyiraman dan pemeliharaan sedangkan berhak mendapatkan nisbah bagi hasil tertentu.<sup>50</sup>

Sebagaimana diriwayatkan oleh Bukhari muslim :

عَلِيهِ وَ - خَيْبَرَ      - اللَّهُ  
سُقِ تَمَانِينَ      مَا يَخْرُجُ مِنْ ثَمَرٍ أَوْ زَرْعٍ فَكَانَ يُعْطَى أَرْوَاجَهُ

Terjemahnya :

Dari Ibnu Umar ra katanya, “Rasulullah Saw telah menyewakan kebun kurma dan sawah di desa Khaibar dengan seperdua hasilnya.(Hadits Riwayat Bukhari Muslim).<sup>51</sup>

Dalam sistem bagi hasil ini semua biaya seperti biaya pembelian bibit, biaya pupuk, obat-obatan ditanggung seluruhnya oleh petani pemilik modal sedangkan petani penggarap hanya menanggung biaya penyiraman dan biaya pemeliharaan yang hanya lebih bersifat tenaga. Namun dalam sistem perjanjian ini tanggung jawab, skill dan keuletan petani penggarap sangat diperlukan untuk keberhasilan panen. Ini dikarenakan yang mengetahui tentang penyiraman dan

<sup>50</sup> Ibid. Hal.100

<sup>51</sup> A.Razak, Rais Lathief, *Terjemahan Hadits Shahih Muslim*, (Jakarta: Pustaka al-Husna, 1987), hal 249

pemeliharaan adalah petani penggarap itu sendiri sedangkan petani pemilik modal hanya sebagai penyedia dana.

Di Desa Biil-Bili Kec. Bontomarannu Kab. Gowa sendiri ada petani pemilik modal dan petani penggarap yang melakukan sistem ini tapi bedanya petani penggarap tidak mendapatkan bagi hasil dari tanaman yang dipeliharanya namun mendapatkan upah dari hasil kerjanya.

Sistem bagi hasil yang dilakukan masyarakat Desa Bili-Bili Kec. Bontomarannu dalam akad ini sangat beragam, ada petani pemilik modal yang hanya mengambil modal yang telah dikeluarkan selama penanaman kemudian hasil penjualan dari hasil panen seluruhnya diberikan kepada petani penggarap. Adapula yang membagi dua hasil panen dan adapula yang membagi sepertiga, semuanya tergantung dari hasil kesepakatan kedua belah pihak.

Dari penjelasan diatas dan berdasarkan hasil penelitian yang dilakukan penulis dapat disimpulkan bahwa meskipun sistem-sistem bagi hasil yang dilakukan oleh masyarakat Desa Bili-Bili Kec. Bontomarannu bermacam-macam tapi sistem ini sama dengan sistem musaqa yaitu sistem bagi hasil yang dianjurkan agama islam. Meskipun sistem bagi hasil yang dianjurkan agama islam tidak persis sama dengan yang dilakukan masyarakat desa bili-bili namun jika dilihat dari cara-cara yang dilakukan, dari segi manfaat dan tujuan yang ingin dicapai bersama, sistem bagi hasil yang dilakukan masyarakat desa bili-bili sesuai dengan sistem bagi hasil yang dianjurkan agama islam.



Ada beberapa faktor yang melatar belakangi sistem bagi hasil yang dianjurkan agama islam dengan sistem bagi hasil yang dilakukan masyarakat desa bili-bili kec. Bontomarannu tidak sama persis yaitu :

#### 1. Faktor kebiasaan

Faktor kebiasaan ini merupakan faktor yang pertama mengapa masyarakat Desa Biili-Bili Kec. Bontomarannu tidak melakukan bagi hasil seperti apa yang dianjurkan agama islam. Mereka hanya melakukan sistem bagi hasil yang mereka lakukan secara turun menurun karena mereka sudah merasa mudah jika sistem bagi hasil itu yang dilakukan.<sup>52</sup>

#### 2. Faktor ketidak tahuan

Salah satu faktor mengapa masyarakat Desa Bili-Bili tidak menerapkan sistem bagi hasil seperti yang dianjurkan agama islam adalah karena ketidak tahuan mereka seperti apa sistem bagi hasil, bagaimana cara-cara sistem bagi hasil yang dianjurkan agama islam itu. Mereka tidak mengetahui secara apa pastinya, dan jika mereka ingin mempelajarinya, mereka merasa sulit karena kurang tersedianya fasilitas yang ada disamping pendidikan mereka yang kurang memadai.<sup>53</sup>

Meskipun masyarakat Desa Bili-Bili tidak mengetahui bahwa apakah sistem bagi hasil yang mereka anut, yang sudah mereka lakukan secara turun temurun sesuai dengan ajaran agama islam atau tidak ? mereka hanya melakukan sistem perjanjian dengan tujuan saling tolong menolong dengan petani yang memiliki modal dan petani yang tidak memiliki modal dalam hal bidang pertanian. Agama islam sendiri menganjurkan kepada penganutnya untuk

---

<sup>52</sup> Irwan Hana, *Kepala Desa Bili-Bili*, wawancara oleh penulis pada tanggal 14 Juli 2013.

<sup>53</sup> Ibid.

senantiasa saling tolong menolong dalam kebaikan sebagaimana firman Allah SWT dalam QS. Maidah ayat 2 yang berbunyi :

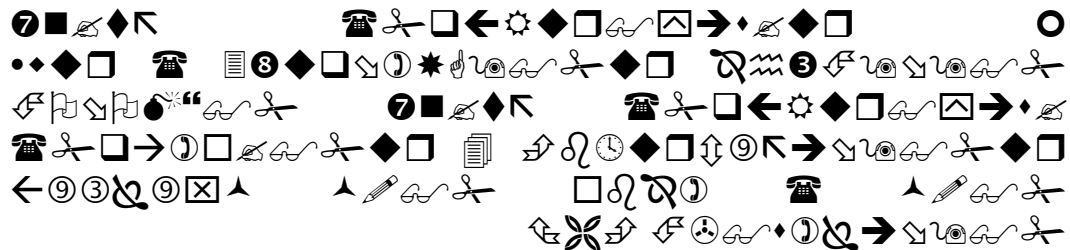

Terjemahnya :

Dan tolong meneolonglah kamu dalam (mengerjakan) kebaikan dan taqwa, dan jangan tolong menolong dalam berbuat dosa dan pelanggaran dan bertaqwalah kamu kepada Allah, sesungguhnya Allah amat berat siksaNya.

Berdasarkan penjelasan di atas dapat disimpulkan bahwa sesama kaum muslimin kita sangat dianjurkan untuk saling tolong menolong dalam kebaikan dan ketakwaan sedangkan tolong menolong dalam hal berbuat dosa dan kemungkaran dilarang oleh agama islam. Tolong menolong dalam hal kebaikan mencakup banyak aspek terkhusus dalam hal ini termasuk dalam bidang pertanian yakni tolong menolong dalam kerja sama antara petani penggarap dengan petani pemilik modal untuk mendapatkan keuntungan bersama-sama nantinya setelah panen.

#### **D. Peranan Sistem Bagi Hasil Pertanian Terhadap Penghasilan Masyarakat**

##### **Desa Bili-Bili Kec. Bontomarannu Kab. Gowa**

##### **a. Analisis biaya produksi pertanian**

Analisis biaya produksi pertanian adalah analisis biaya yang dikeluarkan selama proses produksi mulai dari pengadaan bahan baku sampai pada penjualan hasil produksi selama satu periode panen. Biaya ini meliputi biaya variabel dan

biaya tetap. Biaya variabel adalah biaya yang dikeluarkan melalui proses produksi yang dilakukan oleh petani dan berpengaruh terhadap volume produksi. Sedangkan biaya tetap merupakan biaya yang sifatnya tetap oleh pengusaha walaupun proses produksi tidak berjalan dan tidak berpengaruh terhadap volume produksi.

Yang termasuk biaya variabel dalam hal ini yaitu upah tenaga kerja. Sedangkan yang termasuk biaya tetap yaitu pemeliharaan, pupuk dan obat-obatan.

### **b. Biaya Variabel Dan Biaya Tetap**

#### 1. Tenaga kerja

Tenaga kerja terdiri dari 1-2 orang tenaga kerja luar keluarga dan tenaga kerja dalam keluarga. Pemberian upah tenaga kerja dalam keluarga didasarkan atas pemberian upah luar keluarga karena tidak ada pemberian uang yang jelas secara langsung kepada tenaga kerja dalam keluarga. Pemberian upah tenaga kerja diberikan perhari karena tenaga kerja ini kerena masa tanam hanya berlangsung selama 2 hari. Upah tenaga kerja sebesar Rp. 40.000 perhari tidak ditanggung makan.

#### 2. Biaya tetap

Biaya tetap pada hal ini terdiri dari sewa taktor untuk membajak, biaya pembelian pupuk, biaya obat-obatan, sewa mesin dross saat panen.

Tabel 05 : Jenis Dan Nilai Biaya Pada Sistem Bagi Hasil Pertanian Desa

Bili-Bili Kec. Bontomarannu Kab. Gowa dengan luas lahan ±

3 are

No	Jenis Biaya	Nilai Biaya (Rp)
----	-------------	------------------

<b>1. Biaya variabel</b>	
➤ Tenaga kerja upahan saat menanam	40.000 / hari
➤ Tenaga kerja upahan saat panen	40.000 / hari
<b>2 Biaya tetap</b>	
➤ Sewa Traktor Untuk Membajak Sawah	150.000
➤ Bibit	160.000
➤ Biaya Pembelian Pupuk	100.000
➤ Biaya Pembelian Obat-Obatan Pesticida	70.000
➤ Sewa Mesin Dross (Penggilingan Padi)	Disesuaikan hasil panen. Setiap 10 ember hasil panen, 9 menjadi bagian petani dan 1 bagian pemilik mesin Dross

Sumber : hasil olah angket 2013

Berdasarkan tabel 05 maka peneliti dapat merincikan total biaya yang dikeluarkan petani penggarap dan pemilik modal, sesuai dengan akad perjanjian yaitu :

1. Muzara'ah

Pengeluaran petani penggarap :

✓ 2 orang tenaga kerja saat menanam untuk 2 hari	= Rp. 160.000
✓ 2 orang tenaga kerja saat panen untuk 1 hari	= Rp. 80.000
✓ Sewa traktor	= <u>Rp. 150.000 +</u>
<b>Total biaya</b>	<b>= Rp. 390.000</b>

Pengeluaran pemilik modal

✓ Bibit	= Rp. 160.000
✓ Pupuk	= Rp. 100.000
✓ Obat-obatan pestisida	= <u>Rp. 70.000 +</u>
<b>Total biaya</b>	<b>= Rp. 330.000</b>

Jadi total biaya untuk satu kali periode panen adalah Rp. 390.000 + Rp. 330.000 = Rp. 720.000.

Dalam hal ini sistem bagi hasil yang di pakai adalah sama rata atau 50 : 50. Dimana yang diperoleh petani penggarap dengan petani pemilik modal adalah sama rata.

## 2. Mukharabah

Pengeluaran petani penggarap :

✓ 2 orang tenaga kerja saat menanam untuk 2 hari	= Rp. 160.000
✓ 2 orang tenaga kerja saat panen untuk 1 hari	= Rp. 80.000
✓ Bibit	= Rp. 160.000
✓ Sewa traktor	= <u>Rp. 150.000 +</u>
<b>Total biaya</b>	<b>= Rp. 550.000</b>

Pengeluaran pemilik modal

✓ Pupuk	= Rp. 100.000
✓ Obat-obatan pestisida	= <u>Rp. 70.000 +</u>
<b>Total biaya</b>	<b>= Rp. 170.000</b>

Jadi total biaya untuk satu kali periode panen adalah Rp. 550.000 + Rp. 170.000 = Rp. 720.000.

Dalam hal ini sistem bagi hasil yang di pakai adalah 60 : 40. Dimana yang diperoleh petani penggarap sebesar 60 % sedangkan pemilik modal 40 %.

Tabel 06 : Daftar Petani Penggarap dan Pemilik Modal Yang Melakukan Sistem Bagi Hasil Muzara'ah

No	Nama Petani Penggarap	Nama Petani Pemilik Modal	Luas Lahan (±)	Hasil Panen Rata-Rata	Bagian Petani Penggarap
1	Dg. Timri	Irwan Hana,SH	3 are	28 Karung	50 %
2	Rahim Dg.Boko	Ruddin	3 are	27 Karung	50 %
3	Sule Dg. Tiro	Ruddin	3 are	28 Karung	50 %

4	Pawa	Dg. Rapi	3 are	28 Karung	50 %
5	Dg. Di'do	Dg. Bani	3 are	27 Karung	50 %
6	Bakri	Hj. Intang	3 are	27 Karung	50 %
7	Roce' Dg. Cini	Faisal	3 are	27 Karung	50 %
8	Dg. Raja	Mansyur	3 are	26 Karung	50 %
9	Dg. Nappu	Dg. Sija	3 are	28 Karung	50 %
10.	Maruddin	Dg. Sari	3 are	28 Karung	50 %
11	Dg Bella	Dg. Ngago	3 are	27 Karung	50 %
12	Dg. Janji	Dg. Bollo	3 are	28 Karung	50 %

Sumber : Hasil olah angket 2013

Tabel 06 : Daftar Petani Penggarap dan Pemilik Modal Yang Melakukan Sistem Bagi Hasil Mukharabah

No	Nama Petani Penggarap	Nama Petani Pemilik Modal	Luas Lahan (±)	Hasil Panen Rata-Rata	Bagian Petani Penggarap
1	Sanu Dg. Nyampa	Parida	3 are	26 Karung	60 %
2	Dg. Rate	Dg.Ngona	3 are	27 Karung	60 %
3	Jama Dg. Nai	Ruddin	3 are	28 Karung	60 %
4	Mamur	Dg. Lebu	3 are	28 Karung	60 %
5	Dg. Limpo	Dg. Rapi	3 are	28 Karung	60 %
6	Dg. Nanring	Dg. Naba	3 are	27 Karung	60 %
7	Dg. Tompo	Dg. Bali	3 are	28 Karung	60 %
8	Dg. Gassing	Dg. Basarang	3 are	27 Karung	60 %

Sumber : Hasil olagh angket 2013

Dari hasil olah angket tersebut diketahui bahwa biaya total produksi yang dikeluarkan dalam satu periode panen padi yang luas lahannya ± 3 are adalah Rp. 720.000,- dengan nilai hasil panen rata-rata sebanyak 27,5 karung setelah dikurangi dengan sewa mesin dross dengan nilai jual setelah melalui tahap pengeringan, tahap pembersihan dan proses penggilingan padi sebesar Rp. 3.500.000,-. Hasil inilah yang kemudian akan dibagi oleh petani penggarap dengan petani pemilik modal jika dihitung dalam nilai rupiah.

➤ **Bila perjanjiannya adalah *muzara'ah* maka pembagiannya adalah 50 : 50**

Untuk petani penggarap :

$$\begin{array}{l} \text{Bagian yang diperoleh} \\ \text{petani penggarap sebesar} \end{array} = \frac{3.5 .0}{2} = 1.750.000$$

$$\begin{array}{l} \text{Keuntungan yang diperoleh} \\ \text{petani penggarap sebesar} \end{array} = \begin{array}{l} \text{= Hasil Panen - Biaya Produksi} \\ \text{= 1.750.000 - 390.000 = 1.360.000} \end{array}$$

$$\text{Keuntungan perbulan} = \frac{1.3 .0}{3} = 453.333$$

$$\text{Peranan terhadap penghasilan} = \frac{4 .3}{U} \times 100 \%$$

$$\text{Petani penggarap} = \frac{4 .3}{1.5 .0} \times 100 \% = 30,22 \%$$

Untuk petani pemilik modal :

$$\begin{array}{l} \text{Bagian yang diperoleh} \\ \text{petani pemilik modal sebesar} \end{array} = \frac{3.5 .0}{2} = 1.750.000$$

$$\begin{array}{l} \text{Keuntungan yang diperoleh} \\ \text{petani pemilik modal sebesar} \end{array} = \begin{array}{l} \text{= Hasil Panen - Biaya Produksi} \\ \text{= 1.750.000 - 330.000 = 1.420.000} \end{array}$$

$$\text{Keuntungan perbulan} = \frac{1.42 .0}{3} = 473.333$$

$$\text{Peranan terhadap penghasilan} = \frac{4 .3}{U} \times 100 \%$$

$$\text{Petani pemilik modal} = \frac{4 .3}{1.5 .0} \times 100 \% = 31,55 \%$$

➤ **Bila perjanjiannya adalah *mukharabah* maka pembagiannya adalah 60 : 40**

Untuk petani pemilik panggarap :

$$\begin{array}{l} \text{Bagian yang diperoleh} \\ \text{petani penggarap sebesar} \end{array} = \frac{6}{1} \times 3.500.000 = 2.100.000$$

$$\begin{aligned} \text{Keuntungan yang diperoleh} &= \text{Hasil Panen} - \text{Biaya Produksi} \\ \text{petani penggarap sebesar} &= 2.100.000 - 550.000 = 1.550.000 \end{aligned}$$

$$\text{Keuntungan perbulan} = \frac{1.550.000}{3} = 516.667$$

$$\begin{aligned} \text{Peranan terhadap penghasilan} &= \frac{516.667}{1.550.000} \times 100 \% \\ \text{Petani penggarap} &= \frac{516.667}{1.550.000} \times 100 \% = 34,44 \% \end{aligned}$$

Untuk petani pemilik modal :

$$\begin{aligned} \text{Bagian yang diperoleh} &= \frac{4}{5} \times 3.500.000 = 2.800.000 \\ \text{petani pemilik modal sebesar} &= 2.800.000 - 1.400.000 = 1.400.000 \end{aligned}$$

$$\begin{aligned} \text{Keuntungan yang diperoleh} &= \text{Hasil Panen} - \text{Biaya Produksi} \\ \text{petani pemilik modal sebesar} &= 1.400.000 - 170.000 = 1.230.000 \end{aligned}$$

$$\text{Keuntungan perbulan} = \frac{1.230.000}{3} = 410.000$$

$$\begin{aligned} \text{Peranan terhadap penghasilan} &= \frac{410.000}{1.500.000} \times 100 \% \\ \text{Petani pemilik modal} &= \frac{410.000}{1.500.000} \times 100 \% = 27,333 \% \end{aligned}$$

Hasil penelitian menunjukkan bahwa peranan bagi hasil pertanian di Desa Bili-Bili Kec. Bontomarannu bila dirata-ratakan mencapai 31 % dari penghasilan rata-rata rumah tangga tiap bulannya yang sudah mencapai UMP yaitu sebesar Rp. 1.500.000,- . Kebanyakan masyarakat petani juga mengatakan bahwa pendapatan yang diperoleh dari hasil panen tersebut dapat meningkatkan kesejahteraan mereka. Hal ini terbukti dari hasil olah angket yang ada pada tabel 03. Dan dari hasil tersebut semua responden mempunyai pekerjaan selain dari bertani. Seperti buruh, berternak, security, sopir, penjual, dan berkebun rambutan.



Dengan demikian, dari penafsiran tersebut di atas dapat diberikan bahwa hasil panen yang diperoleh petani di Desa Bili-Bili dapat membantu atau memberikan sumbangsi terhadap penghasilan yang mereka terima selama ini, dan selain itu pula mereka dapat memebrikan kesejahteraan dan kemakmuran bagi masyarakat yang bekerja sebagai petani penggarap di Desa Bili-Bili. Terbukti dari hasil panen yang bila dirata-ratakan memberi tambahan  $\pm$  Rp. 462.000/bulan.

## **BAB V**

### **PENUTUP**

#### **A. Kesimpulan**

Berdasarkan uraian di atas, maka penulis dapat menarik kesimpulan yaitu :

1. Sistem bagi hasil yang dilakukan oleh petani penggarap dan petani pemilik modal adalah saling mempercayai antara satu dengan yang lainnya. Dimana peraturan sistem bagi hasil itu yang meskipun hanya bersifat tidak tertulis namun sebagaimana warga desa pada umumnya warga desa Bili-Bili senantiasa mematuhi peraturan yang sudah mereka anut secara turun-temurun.  
Sistem bagi hasil yang dianjurkan oleh syari'at Islam khususnya dalam bidang pertanian adalah muzara'ah, mukarabah dan musaqa
2. Sistem bagi hasil yang dianut masyarakat Desa Bili-Bili dengan sistem yang dianjurkan syari'at islam memiliki kesamaan yaitu apabila petani pemilik modal atau lahan memberikan lahannya kepada petani penggarap untuk ditanami dan dikelola, petani penggarap berhak mendapatkan bagian dari hasil panen tersebut. Hanya saja saat melakukan akad seringkali tidak disertai dengan saksi dan dilakukan dengan sangat sederhana serta tidak secara tertulis hanya dengan saling percaya.
3. Hasil penelitian menunjukkan bahwa peranan bagi hasil pertanian di Desa Bili-Bili Kec. Bontomarannu bila dirata-ratakan mencapai 31 % dari penghasilan rata-rata rumah tangga tiap bulannya. dengan demikian hasil panen bila dirata-ratakan dapat memberi tambahan  $\pm$  Rp. 462.000/bulan.

## **B. Saran-saran**

1. Hingga saat ini sistem bagi hasil yang terjadi di Desa Bili-Bili Kec. Bontomarannu Kab. Gowa, masih bersifat sdaling mempercayai antara petani penggarap dan petani pemilik modal sehingga apabila ada salah satu pihak melanggar sulit untuk diberikan sanksi karena tidak ada saksi pada saat pelaksanaan perjanjian oleh karena itu penulis menyarankan agar dalam setiap pelaksanaan perjanjian mengikut sertakan empat orang saksi atau ditulis diatas kertas perjanjian yang bermaterai.
2. Penulis juga menyarakan kepada warga Desa Bili-Bili utamanya petani pemilik modal dan petani penggarap agar mereka mengetahui sistem yang mereka lakukan. Apakah sudah sesuai dengan sistem yang dianjurkan syari'at islam ? agar sistem yang mereka lakukan senantiasa sesuai dengan ajaran agama islam yang mereka anut dan terhindar dari unsur yang dilarangnya seperti riba, gharar dan judi.

### Daftar Pustaka

Basyir Ahmad Azhar, *Asas-Asas Hukum Muamalat* (Yogyakarta: UII Press, 2000)

Mubyarto, *Pengantar Ilmu Pertanian* (Jakarta: Erlangga, 1985)

Karim, Adiwarman, *Sejarah Pemikiran Ekonomi* (Jakarta: PT. Raja Grafindo Persada, 2008)

\_\_\_\_\_ *Bank Islam* (Jakarta: PT Raja Grafindo Persada, 2008)

Antonio Muhammad Syafi'i, *Bank Syari'ah* (Jakarta : Gema Insani, 2001)

Purnama Sari, Irma Devita dan Suswinarno, *Akad Syari'ah* (Bandung: PT Mizan Pustaka, 2011)

Nawawi, Ismail, *Ekonomi Islam* (Surabaya: CV Putra Media Nusantara, 2009)

Sabiq Sayyid, *Fiqih Sunnah XI* (Bandung: Al-Ma'arif, 1987)

Muhammad, *Model-model Akad Pembiayaan di Bank syari'ah*, (Yogyakarta: UII Press, 2009)

Ascarya, *Akad dan Produk Bank Syari'ah* (Jakarta: PT Raja Grafindo Persada, 2008)

Haroen Nasroen, *Fiqih Muamalah* (Jakarta: Gaya Media Pratama, 2000)

Sugiono, *Metode Penelitian Pendidikan* (Pendekatan Kuantitatif, Kualitatif, dan R&D) (cet VI Bandung : Alfabeta, 2009)

\_\_\_\_\_ *Metode Penelitian Kuantitatif kualitatif dan R&D*  
(Bandung: Alfabeta, 2013)

Arikunto Suharsimi, *Prosedur Penelitian (suatu pendekatan praktik)* cet XIII  
(Jakarta : PT Rineka Cipta)

M. Dahlan. Y. Al-Barry dan L. Lya Sofyan Yakub, *Kamus Induk Istilah Ilmiah*.  
(Surabaya: Target Press, 2003)

Ahmad, *kamus Lengkap Bahasa Indonesia*, (Reality Publik thn 2006)

Winardi, *Proses Ekonomi*, (Bandung : CV. Tarsito 1993)

Iskandar Putong, *Pengantar Ekonomi Mikro & Makro*, edisi 2 (Jakarta : Ghalia Indonesia 2003)

Sudarsono, *Sepuluh Aspek Agama Islam* (Jakarta: PT. Rineka Cipta, 1994)

Razak A, Rais Lathief, *Terjemahan Hadits Shahih Muslim*, (Jakarta: Pustaka al-Husna, 1987)

Al-Asqalani Ibnu Hajar, *Fathul Baari (Kitab Shahih al-Bukhari 14)*, (Jakarta: Buku Islam Rahmatan Cet 2, 2010)

## Petunjuk

Baca dengan teliti dan isi dengan sebenarnya

Beri tanda (x) pada salah satu huruf dengan alternatif jawaban bapak/ ibu

Identitas responden

Identitas

Nama :

Jenis kelamin :

Alamat :

Pekerjaan pokok :

Pekerjaan sampingan :

Karakteristik responden

Tingkat pendidikan

Tidak tamat sd

Tamat sd

Tamat smp

Tamat sma

Tamat D3 keatas

Jumlah anggota keluarga

1-3 orang

4-6 orang

7-9 orang

10 orang keatas

# **LAMPIRAN-LAMPIRAN**

Petunjuk

Baca dengan teliti dan isi dengan sebenarnya

Beri tanda (x) pada salah satu huruf dengan alternatif jawaban bapak/ ibu

**Identitas responden**

Nama :

Jenis kelamin :

Alamat :

Pekerjaan pokok :

Pekerjaan sampingan :

Karakteristik responden

1. Tingkat pendidikan
  - a. Tidak Tamat SD
  - b. Tamat SD
  - c. Tamat SMP
  - d. Tamat SMA
  - e. Tamat D3 Keatas
2. Jumlah anggota keluarga
  - a. 1-3 orang
  - b. 4-6 orang
  - c. 7-9 orang
  - d. 10 orang keatas
3. berapa banyak padi yang bapak peroleh setiap 1 kali panen ?
  - a. 30-40 karung
  - b. 41-50 karung
  - c. 51-60 karung
  - d. diatas 61 karung



4. Pada saat panen raya apakah bapak/ibu bisa memperoleh pendapatan antara Rp. 500.000 sampai Rp. 1.500.00 dalam satu kali panen
  - a. Ya
  - b. tidak
5. Apakah pendapatan yang diperoleh dari hasil panen dapat membantu dan meningkatkan kesejahteraan anda ?
  - a. ya
  - b. tidak
6. Apakah dengan uang hasil panen padi bapak/ ibu mampu membeli barang-barang elektronik seperti, TV,kulkas, dan perabotan lainnya ?
  - a. ya
  - b. tidak
7. Apakah bapak/ibu dapat menabung uang yang diperoleh dari hasil panen ?
  - a. ya
  - b.tidak

## RIWAYAT HIDUP PENULIS



Yusranto, dilahirkan di Tombolo, 30 September 1989 Kecamatan Bontomarannu Kabupaten Gowa. Merupakan anak bungsu dari tujuh bersaudara, anak dari pasangan Rahim dan Yuliana. Alamat Rumah Jln. Poros Malino, Desa Bili-Bili Kec. Bontmarannu Kab. Gowa.

Menyelesaikan pendidikan SD Inpres Sarite'ne pada tahun 2001, dilanjutkan pada SMP Negeri 1 Sungguminasa tamat tahun 2004, kemudian pada SMA Negeri 1 Bontomarannu dan tamat tahun 2007. Kemudian melanjutkan Studi S-1 Jurusan Ekonomi Islam di Universitas Islam Negeri Alauddin pada tahun 2009.

Penulis memperoleh gelar sarjana ekonomi islam (SE.I) setelah menyelesaikan studi pada jurusan ekonomi islam bulan agustus 2013 dengan judul skripsi "*Sistem Bagi Hasil Terhadap Hasil Pertanian antara Penggarap dan Pemilik Modal serta Peranannya Terhadap Penghasilan Masyarakat di Desa Bili-Bili Kec. Bontomarannu Kab. Gowa*".



**PEMERINTAH KABUPATEN GOWA**  
**KECAMATAN BONTOMARANNU**  
**DESA BILI-BILI**

*Alamat : Jl. Malino Km 27-28 Bili-Bili Telp. 0411.8210820 kode pos 92172*

---

---

**SURAT KETERANGAN**

Yang bertandatangan dibawah ini :

N a m a : **IRWAN HANA, SH**

Jabatan : Kepala Desa Bili-Bili

Menerankan Bahwa :

N a m a : **Yusranto**

Nim : 1020019057

Pekerjaan : Mahasiswa

Mahasiswa tersebut benar mengadakan penelitian di Wilayah Desa Bili-Bili Kecamatan Bontomarannu Kabupaten Gowa mulai tanggal 20 Juni sampai tanggal 23 Juli tahun 2013.

Demikian surat keterangan ini diberikan kepadanya untuk dipergunakan seperlunya.

Bili-Bili, 01 Agustus 2013

Kepala Desa Bili-Bili

**IRWAN HANA, SH**

## SURAT KETERANGAN

Yang bertandatangan dibawah ini :

N a m a : **H. Mustafa**

Jabatan : Gapoktan

Menerankan Bahwa :

N a m a : **Yusranto**

Nim : 1020019057

Pekerjaan : Mahasiswa

Mahasiswa tersebut telah melakukan wawancara dengan kami pada tanggal 14 Juli 2013 di Desa Bili-Bili Kecamatan Bontomarannu Kabupaten Gowa.

Demikian surat keterangan ini diberikan kepada yang bersangkutan untuk dipergunakan seperlunya.

Bili-Bili, 14 Juli 2013

Narasumber

**H. Mustafa**

*Nikmat Tuhanmu yang manakah yang kamu dustakan ?*

*(QS: Ar-Rahman: 13)*

*Siapa yang meletakkan hajat kebutuhannya pada Allah,  
bersandar pada-Nya dan berserah diri pada-Nya dalam  
segala urusannya, maka Ia akan penuhi kebutuhan hidupnya,  
mendekatkan sesuatu yang jauh padanya dan memudahkan  
segala kesulitannya (Asy-Syarqawi )*

*Ya Allah....*

*Aku mohon cinta-Mu dan cinta orang-orang yang mencintai-Mu*

*Serta semua amalan yang mendekatkanku pada cinta-Mu....*

*Sebuah persembahan untuk orang-orang tercinta...*



## RIWAYAT HIDUP PENULIS



Yusranto, dilahirkan di Tombolo, 30 September 1989 Kecamatan Bontomarannu Kabupaten Gowa. Merupakan anak bungsu dari tujuh bersaudara, anak dari pasangan Rahim dan Yuliana. Alamat Rumah Jln. Poros Malino, Desa Bili-Bili Kec. Bontmarannu Kab. Gowa.

Menyelesaikan pendidikan SD Inpres Sarite'ne pada tahun 2001, dilanjutkan pada SMP Negeri 1 Sungguminasa tamat tahun 2004, kemudian pada SMA Negeri 1 Bontomarannu dan tamat tahun 2007. Kemudian melanjutkan Studi S-1 Jurusan Ekonomi Islam di Universitas Islam Negeri Alauddin pada tahun 2009.

Penulis memperoleh gelar sarjana ekonomi islam (SE.I) setelah menyelesaikan studi pada jurusan ekonomi islam bulan agustus 2013 dengan judul skripsi "*Sistem Bagi Hasil Terhadap Hasil Pertanian antara Penggarap dan Pemilik Modal serta Peranannya Terhadap Penghasilan Masyarakat di Desa Bili-Bili Kec. Bontomarannu Kab. Gowa*".