

**IMPLEMENTASI SISTEM INFORMASI MANAJEMEN DALAM  
MENDUKUNG PELAYANAN ADMINISTRASI  
DI SMA NEGERI 1 BARRU**



**Skripsi**

*Diajukan untuk Memenuhi Salah Satu Syarat Meraih Gelar Sarjana Pendidikan  
(S.Pd) pada Prodi Manajemen Pendidikan Islam Fakultas Tarbiyah  
dan Keguruan Universitas Islam Negeri Alauddin Makassar*

Oleh:

**MUSDALIFAH**

**NIM: 20300112022**

**FAKULTAS TARBIYAH DAN KEGURUAN**

**UNIVERSITAS ISLAM NEGERI**

**ALAUDDIN MAKASSAR**

**2016**

## **PERNYATAAN KEASLIAN SKRIPSI**

Mahasiswa yang bertanda tangan di bawah ini:

Nama : Musdalifah

Nim : 20300112022

Tempat/Tgl. Lahir : Sepe'e, 18 April 1994

Fakul/Program : Tarbiyah dan Keguruan

Alamat : Barru

Judul : Implementasi Sistem Informasi Manajemen dalam  
Mendukung Pelayanan Administrasi di SMA NEGERI 1  
BARRU

Menyatakan dengan sesungguhnya dan penuh kesadaran bahwa skripsi ini adalah benar adalah hasil karya sendiri . jika dikemudian hari terbukti bahwa skripsi ini merupakan duplikat, tiruan, plagiat atau dibuat oleh orang lain secara keseluruhan, maka skripsi dan gelar yang diperoleh karenanya batal demi hukum.

Samata, Agustus 2016

Penulis

**Musdalifah**  
**NIM : 20300112022**

## PERSETUJUAN PEMBIMBING

Pembimbing penulis skripsi saudara **Musdalifah**, Nim: **20300112022**, Mahasiswa Jurusan Manajemen Pendidikan Islam pada Fakultas Tarbiyah dan Keguruan UIN Alauddin Makassar, setelah dengan seksama meneliti dan mengoreksi skripsi yang bersangkutan dengan judul: ***“Implementasi Sistem Informasi Manajemen dalam Mendukung Pelayanan Administrasi di SMA NEGERI 1 BARRU”***. Memandang bahwa skripsi tersebut telah memenuhi syarat ilmiah dan dapat diajukan ke sidang Munaqasyah.

Demikian persetujuan ini diberikan untuk proses lebih lanjut.

Makassar, 14 juli 2016

**Pembimbing I**

**Pembimbing II**

**Prof Dr. H. Moh. Natsir Mahmud, M.A.**  
**NIP.19540816 198303 1 004**

**Dra. Kasmawati, M.M.**  
**NIP. 19600101 199203 2 001**

## PENGESAHAN SKRIPSI

Skripsi yang berjudul “**Implementasi Sistem Informasi Manajemen dalam Mendukung Pelayanan Administrasi di SMA NEGERI 1 BARRU**”, yang disusun oleh saudari **Musdalifah, Nim: 20300112022**, Mahasiswa Jurusan Manajemen Pendidikan Islam pada Fakultas Tarbiyah dan Keguruan UIN Alauddin Makassar, telah diuji dan dipertahankan dalam sidang munaqasyah, yang diselenggarakan pada hari Selasa, **23 Agustus 2016**, bertepatan dengan **20 Dzulqaidah 1437 H**, Dinyatakan telah dapat diterima sebagai salah satu syarat untuk mendapatkan gelar Sarjana Pendidikan (S.Pd) pada Fakultas Tarbiyah dan Keguruan Jurusan Kependidikan Islam Prodi Manajemen Pendidikan Islam, dengan beberapa perbaikan.

Samata-Gowa, 23 Agustus 2016  
20 Dzulqaidah 1437 H

### DEWAN PENGUJI

(SK DEKAN NO. 1964)

Ketua	: Drs. Baharuddin, M.M	( ..... )
Sekretaris	: Ridwan Idris, S.Ag., M.Pd	( ..... )
Munaqisy I	: Dr. Laode Ismail Ahmad, M.Th.I	( ..... )
Munaqisy II	: Drs. Suarga, M.M	( ..... )
Pembimbing I	: Prof. Dr. H. Moh. Natsir Mahmud, M.A	( ..... )
Pembimbing II	: Dra. Kasmawati, M.M	( ..... )

Disahkan oleh:  
Dekan Fakultas Tarbiyah dan  
Keguruan UIN Alauddin Makassar

**Dr. H. Muhammad Amri, Lc., M.Ag**  
**NIP. 19730120 200312 1 001**

## KATA PENGANTAR



Puji syukur penulis lantunkan kehadiran Allah *Rabbul Izzati* atas segala limpahan nikmat dan hidayah-Nya, sehingga penulis mampu menyelesaikan skripsi ini. Salam dan shalawat tetap tercurah kepada Rasulullah saw., karena berkat perjuangannya sehingga Islam masih eksis sampai sekarang ini.

Segala usaha dan upaya telah dilakukan oleh penulis dalam rangka menyelesaikan skripsi ini dengan semaksimal mungkin. Namun, penulis menyadari sedalam-dalamnya bahwa skripsi ini terwujud berkat uluran tangan dari insan-insan yang telah digerakkan untuk memberikan dukungan, bantuan dan bimbingan bagi penulis. Oleh karena itu, penulis menghaturkan terima kasih dan rasa hormat yang tak terhingga dan istimewa kepada kedua orang tuaku, **Ayah Muhammad Sukri dan Ibunda Hamimang**, yang telah memberikan kasih sayang, jerih payah, curahan keringat dan doa yang tidak putus-putusnya bagi penulis serta saudara-saudaraku tercinta Irma Mutiah, Ulwiah Al Adawiah, dan Nasywa Ainiah beserta seluruh keluarga tercinta atas segala dukungan, semangat, perhatian, motivasi, kepercayaan, dan doa yang tak henti-hentinya demi kesuksesan penulis. Semoga bantuan yang diberikan dapat bernilai ibadah disisi Allah SWT. Amin.

Tidak lupa penulis mengucapkan ucapan terimakasih dan penghargaan yang setinggi-tingginya kepada:

1. Prof. Dr. H. Musafir Pababbari, M.Si. selaku rektor UIN Alauddin Makassar dan para Wakil Rektor UIN Alauddin Makassar.

2. Dr. H. Muhammad Amri, Lc, M.Ag. selaku dekan Fakultas Tarbiyah dan Keguruan UIN Alauddin Makassar beserta seluruh stafnya atas segala pelayanan yang diberikan kepada penulis.
3. Drs. Baharuddin M.M selaku ketua dan Ridwan Idris, S.Ag., M.Pd. selaku sekretaris Program Studi Manajemen Pendidikan Islam serta stafnya atas izin, pelayanan, kesempatan dan fasilitas yang diberikan sehingga skripsi ini dapat terselesaikan.
4. Prof. Dr. H. Moh. Natsir Mahmud, MA. dan Dra. Kasmawati, M.M selaku pembimbing I dan pembimbing II yang telah bersedia meluangkan waktunya, memberikan petunjuk, nasehat, dan bimbingannya sejak awal sampai rampungnya skripsi ini.
5. Bapak dan Ibu Dosen yang telah mengajari kami kebaikan dan ilmu sekaligus menjadi orang tua kami selama kuliah di Universitas Islam Negeri Alauddin.
6. Drs. H. Abdul Majid Rahmat, M.P. dan seluruh guru serta pegawai yang telah memberikan kesempatan, membantu dan membimbing penulis dalam pelaksanaan penelitian.
7. Seluruh rekan-rekan mahasiswa Manajemen Pendidikan Islam angkatan 2012 yang telah memberikan kebersamaan dan keceriaan kepada penulis selama di bangku perkuliahan.
8. Semua rekan-rekan mahasiswa jurusan Manajemen Pendidikan Islam, yang telah menuai ilmu bersama serta memberikan semangat dan motivasi bagi penulis.

9. Untuk Seseorang yang telah mengenalkan dan menemani peneliti dalam berproses dengan kesabaran dan kelembutan hatinya, terimakasih kepada Ardiansyah Alwi untuk dukungan moril.

Penulis menyadari sepenuhnya bahwa skripsi ini jauh dari kesempurnaan. Oleh karena itu, dengan kerendahan hati, penulis menerima saran dan kritik yang sifatnya konstruktif dari berbagai pihak demi kesempurnaan skripsi ini.

Akhirnya hanya kepada Allah SWT, penulis memohon ridha dan magfirahnya, semoga segala dukungan serta bantuan semua pihak mendapat pahala yang berlipat ganda di sisi Allah SWT. Amin.

Wassalam.

Samata-Gowa, Agustus 2016

**Musdalifah**  
Penulis

## **DAFTAR TABEL**

4.1 Nama-nama Guru SMA Negeri 1 Barru .....	37
4.2 Nama-nama Pegawai SMA Negeri 1 Barru .....	41
4.3 Jumlah Siswa SMA Negeri 1 Barru .....	42
4.4 Sarana dan Prasarana SMA Negeri 1 Barru .....	43



## DAFTAR GAMBAR

4.1 Aplikasi Pengolah Data yaitu Dapodik .....	50
4.2 Penggunaan wifi atau Internet oleh Siswa dalam Menyelesaikan Tugas .....	52
4.3 Penggunaan LCD ketika Proses Belajar .....	53
4.4 Website SMA Negeri 1 Barru .....	54
4.5 Tata usaha Selaku Operator Sekolah .....	58
4.6 Proses Pengumpulan Data .....	59
4.7 Proses Pengolahan Data .....	61

## DAFTAR ISI

<b>HALAMAN SAMPUL .....</b>	<b>i</b>
<b>PERNYATAAN KEASLIAN SKRIPSI .....</b>	<b>ii</b>
<b>PERSETUJUAN PEMBIMBING .....</b>	<b>iii</b>
<b>PENGESAHAN SKRIPSI .....</b>	<b>iv</b>
<b>KATA PENGANTAR .....</b>	<b>v</b>
<b>DAFTAR TABEL .....</b>	<b>viii</b>
<b>DAFTAR GAMBAR .....</b>	<b>ix</b>
<b>DAFTAR ISI .....</b>	<b>x</b>
<b>ABSTRAK .....</b>	<b>xii</b>
<b>BAB I PENDAHULUAN .....</b>	<b>1-10</b>
A. Latar Belakang .....	1
B. Rumusan Masalah .....	6
C. Tujuan Penelitian .....	6
D. Kegunaan Penelitian .....	7
E. Fokus Penelitian dan Deskripsi Fokus .....	8
F. Kajian Pustaka .....	9
<b>BAB II TINJAUAN TEORITIS .....</b>	<b>11-29</b>
A. Sistem Informasi Manajemen .....	12
1. Pengertian Sistem Informasi Manajemen .....	12
2. Tujuan Sistem Informasi Manajemen .....	14
3. Fungsi Sistem Informasi Manajemen .....	15
4. Peran Sistem Informasi Manajemen .....	16
5. Bidang Sistem Informasi Manajemen .....	18
B. Layanan Administrasi .....	21
1. Pengertian Layanan Administrasi .....	21

2. Bentuk Layanan Pendidikan .....	24
3. Prinsip-prinsip Administrasi .....	27
4. Faktor-faktor yang Mempengaruhi Pelayanan Administrasi ....	28
<b>BAB III METODE PENELITIAN .....</b>	<b>30-34</b>
A. Jenis dan lokasi Penelitian .....	30
B. Pendekatan Penelitian .....	30
C. Sumber Data .....	31
D. Metode Pengumpulan Data .....	31
E. Instrumen Penelitian .....	33
F. Teknik Pengelohan dan Analisis Data .....	33
<b>BAB IV HASIL PENELITIAN .....</b>	<b>35-65</b>
A. Gambaran Umum SMA Negeri 1 Barru .....	35
B. Penerapan Sistem Informasi Manajemen di SMA Negeri 1 Barru .	49
C. Pelayanan Adminstrasi di SMA Negeri 1 Barru .....	57
<b>BAB V PENUTUP .....</b>	<b>66-67</b>
A. Kesimpulan .....	66
B. Implikasi Penelitian .....	67
<b>DAFTAR PUSTAKA .....</b>	<b>68</b>

## ABSTRAK

**Nama** : Musdalifah  
**Nim** : 20300112022  
**Fak/Jur** : Tarbiyah dan Keguruan/Manajemen Pendidikan Islam  
**Judul Skripsi** : Implementasi Sistem Informasi Manajemen dalam Mendukung Pelayanan Administrasi di SMA NEGERI 1 BARRU

---

Skripsi ini membahas tentang bagaimana implemetansi sistem informasi manajemen di SMA Negeri 1 Barru dan bagaimana pelayanan administrasi SMA Negeri 1 Barru.

Penelitian ini bertujuan untuk mengetahui implementasi sistem informasi manajemen di SMA Negeri 1 Barru dan pelayanan administrasi di SMA Negeri 1 Barru Serta memiliki kegunaan dari berbagai pihak, baik itu dari pihak tempat penelitian maupun dari pihak penulis sendiri.

Pada dasarnya Penelitian ini menggunakan metode penelitian *kualitatif*, dengan menggunakan study lapangan (*field research*) dalam pengumpulan data. Penelitian ini menentukan subjek dan objek penelitian dengan mengacu pada pedoman wawancara untuk melakukan wawancara dan observasi.

Hasil penelitian ini menunjukkan bahwa penerapan sistem informasi manajemen dalam mendukung pelayanan administrasi di SMA Negeri 1 Barru sudah terlaksana dengan baik dengan memanfaatkan segala fasilitas/ sarana dan prasarana sebagai batu pijakan dalam Optimalisasi Penerapan Sistem Informasi Manajemen. Usaha peningkatan mutu pendidikan sudah semakin meningkat karena ditunjang berbagai macam pelayanan administrasi yang telah diterapkan di SMA Negeri 1 Barru yang dapat membantu siswa dalam kegiatan proses belajar mengajar setiap harinya.

## **BAB I**

### **PENDAHULUAN**

#### ***A. Latar Belakang Masalah***

Seiring dengan perkembangan ilmu pengetahuan, informasi, dan teknologi komunikasi menjadikan kemajuan ilmu pengetahuan diberbagai bidang seperti perusahaan ataupun organisasi, tanpa kecuali pada bidang pendidikan. Keberadaan dan peran teknologi informasi telah membawa era baru dalam perkembangan pendidikan tetapi belum diimbangi dengan peningkatan sumber daya manusia.

Sarlito W. Sarwono, menyatakan bahwa:

Maju dan berkembangnya peradaban dunia juga mempengaruhi alat pendukungnya, diantaranya adalah teknologi komunikasi yang penggunaannya sebagai alat bantu untuk memproses dan mentransfer perangkat data informasi yang dibutuhkan, teknologi komunikasi pula sebagai sebab masuknya norma dan nilai baru dari luar yang pada gilirannya norma dan nilai baru ini masuk ke dalam lingkungan kehidupan keluarga dan masyarakat.<sup>1</sup>

Era baru dalam dunia pendidikan, yaitu diperlukannya reformasi pendidikan yang berkaitan erat dengan sistem informasi yang dibutuhkan dalam pengembangan dunia pendidikan. Konsep ini memiliki nuansa bagaimana dunia pendidikan berusaha menggunakan perangkat komputer, yang dapat di aplikasikan sebagai sarana komunikasi untuk meningkatkan kinerja dunia pendidikan secara signifikan.

---

<sup>1</sup>Sarlito W. Sarwono, *Psikologi Remaja* (Cet. XIII; Jakarta: Raja Grafindo, 2010), h. 139.

Peningkatan kinerja pendidikan dimasa yang akan datang memerlukan sistem informasi dan teknologi informasi yang tidak hanya berfungsi sebagai pendukung keberhasilan pendidikan, akan tetapi sebagai faktor utama dalam mendukung dunia pendidikan sehingga mampu bersaing dipasar global. Dengan pengetahuan yang diperoleh, lembaga pendidikan telah memunculkan konsep dan strategi baru dalam memberikan layanan pada pengguna jasa pendidikan yang kemudian diterapkan dalam praktik oleh beberapa lembaga pendidikan yang mempunyai peluang untuk memanfaatkan konsep dan strategi tersebut.<sup>2</sup>

Pendidikan pada saat ini membutuhkan dasar yang harus dibangun, yaitu menyadari posisi sebagai penghasil jasa pendidikan, lembaga pendidikan harus memahami dengan baik kebutuhan masyarakat yang makin kompleks terutama diikuti pengembangan teknologi pendidikan yang sangat pesat. Strategi paling tepat untuk meningkatkan mutu pendidikan adalah memberikan layanan pendidikan dengan memfasilitasi praktek pembelajaran dengan menggunakan infrastruktur teknologi, seperti fasilitas belajar dengan memadukan komputer.

Pemanfaatan konsep dan strategi yang digunakan dalam memberikan layanan pada lembaga pendidikan berupa informasi. Aplikasi pengolahan informasi dalam berbagai bidang sering disebut dengan istilah MIS (*Management Information System*) atau SIM (Sistem Informasi Manajemen). Sistem Informasi Manajemen adalah

---

<sup>2</sup>Eti Rochaety, Pontjorini Rahayuningsih, Prima Gusti Yanthi, *Sistem Informasi Manajemen Pendidikan*, Jakarta: Bumi Aksara, 2006). 85

serangkaian sub sistem informasi yang menyeluruh dan terkoordinasi dan secara rasional terpadu yang mampu mentransformasi data sehingga menjadi informasi lewat serangkaian cara guna meningkatkan produktivitas atas dasar kriteria mutu yang telah ditetapkan.

Ada beberapa faktor yang menjadikan sistem informasi manajemen sangat dibutuhkan kepala sekolah, diantaranya adalah kepala sekolah dihadapkan pada lingkungan global yang semakin canggih dan lingkungan pendidikan semakin rumit dan dinamis. Dengan segala kerumitan, kepala sekolah dituntut untuk membuat keputusan dengan cepat sebagai penentu kebijakan. Sistem informasi manajemen pada lembaga pendidikan adalah sistem yang didesain untuk kebutuhan manajemen dalam upaya mendukung fungsi-fungsi dan aktivitas manajemen pada suatu organisasi pendidikan.

Maksud diterapkannya sistem informasi manajemen pada lembaga pendidikan adalah sebagai pendukung kegiatan fungsi manajemen; *planning, organizing, staffing, directing, evaluating, coordinating, dan budgeting*<sup>3</sup> dalam rangka menunjang tercapainya sasaran dan tujuan fungsi-fungsi operasional dalam organisasi pendidikan. Dengan adanya sistem informasi manajemen lembaga pendidikan akan merasakan beberapa manfaat sebagai berikut, pertama, tersedianya sistem pengelolaan data dan informasi pendidikan. Kedua, terintegrasinya data dan informasi pendidikan untuk mendukung proses pengambilan keputusan. Ketiga, tersedianya data dan

---

<sup>3</sup>T Hani Handoko, *Manajemen*, (Yogyakarta; BPFE-YOGYAKARTA, 1999). 23

informasi pendidikan yang lengkap bagi seluruh *stakeholders* yang berkepentingan dalam bidang pendidikan.

Selain itu, penerapan Sistem informasi manajemen pada lembaga pendidikan berfungsi sebagai alat bantu pengambil keputusan dan oleh pihak lain yang tergabung dalam *inter-organizational information system* sehingga organisasi pendidikan dapat berinteraksi dengan pihak berkepentingan (*stakeholders*).

Pengembangan sistem informasi manajemen pada lembaga pendidikan sangat dibutuhkan, karena dalam menghadapi persaingan global lembaga pendidikan dituntut untuk memberikan informasi lebih cepat, akurat dan nyaman yang merupakan bagian dari kualitas pelayanan, sehingga akan menjadi sebuah keunggulan bersaing (*competitive advantage*).<sup>4</sup>

Penggunaan sistem informasi manajemen sekolah tidak hanya sebagai proses otomatisasi terhadap akses informasi, tetapi juga menciptakan ketepatan, kecepatan, dan kelengkapan sebuah sistem yang terintegrasi, sehingga proses organisasi akan berjalan dengan efisien (berhasil guna), terukur dan fleksibel (luwes, tidak kaku).

Demi kepentingan pendidikan hendaknya sekolah mendesain segala hal yang berhubungan dengan kebutuhan siswa di sekolah sesuai dengan perkembangan zaman. Sekolah yang melakukan pelayanan terhadap siswa sangat membutuhkan

---

<sup>4</sup>Eti Rochaety, Pontjorini Rahayuningsih, Prima Gusti Yanthi, *Sistem Informasi Manajemen Pendidikan*, Jakarta: Bumi Aksara, 2006) 15



kehadiran teknologi informasi sebagai pendukung peningkatan kualitas pelayanan dimana menyediakan program layanan siswa yang mudah dicapai dan lengkap.

Demi memenuhi segala hal yang berhubungan dengan kepentingan siswa, dalam menjalankan tugasnya kepala sekolah mendesain dan menyediakan program layanan sekolah yang terdiri dari dua jenis, yaitu: layanan pokok dan layanan bantu. Yang berhubungan dengan layanan pokok kepala sekolah dibantu oleh empat personil, diantaranya adalah personil pelayanan pengajaran, personil pelayanan administrasi, personil pelayanan fasilitas sekolah, dan personil pelayan murid (siswa).<sup>5</sup> Sedangkan yang berhubungan dengan layanan bantu, kepala sekolah menyediakan layanan berupa: layanan perpustakaan, layanan bimbingan dan konseling, serta layanan kesehatan dan keamanan.

Dalam hal ini kepala sekolah juga memanfaatkan sistem informasi manajemen, dengan sistem informasi manajemen yang terus berkembang lembaga pendidikan dapat bekerja secara cepat dan akurat sehingga produktivitas kerja di lembaga pendidikan lebih meningkat dan berdampak pada meningkatnya mutu pendidikan.

Sekolah SMA Negeri 1 Barru ini diharapkan dapat mengantisipasi program dan layanan pendidikan yang mampu bersaing dan bersanding dengan sekolah internasional serta handal dalam menghadapi era global maupun memenuhi tuntutan kebutuhan pembangunan lokal dan nasional.

---

<sup>5</sup>Oteng Sutrisno, *Administrasi Pendidikan*, (Bandung: Angkasa, 1985), h. 65.

Pada hal ini, penulis akan mengulas lebih dalam pada sekolah SMA Negeri 1 Barru sebagai objek penelitian, dengan alasan karena SMA Negeri 1 Barru menyadari pentingnya praktek sistem informasi yang dipadukan dengan kemajuan teknologi informasi yang dikembangkan di dalam sistem informasi yang handal dalam meningkatkan mutu pendidikan, sehingga menghasilkan informasi yang akurat, *up to date* dan dapat dinikmati oleh semua pengguna jasa pendidikan dan menjadikan keunggulan dalam memberikan layanan jasa pendidikan.

Berkenaan dengan uraian tersebut, maka skripsi ini akan menganalisis bagaimana “**Implementasi Sistem Informasi Manajemen Dalam Mendukung Pelayanan Administrasi di SMA NEGERI 1 BARRU**”

### ***B. Rumusan Masalah***

Dari latar belakang di atas, maka permasalahan dalam penelitian dapat dirumuskan, sebagai berikut:

1. Bagaimana Implementasi Sistem Informasi Manajemen yang dilakukan di SMA Negeri 1 Barru?
2. Bagaimana Pelayanan Administrasi di SMA Negeri 1 Barru?

### ***C. Tujuan Penelitian***

Tujuan dari penelitian ini adalah sebagai berikut:

1. Untuk mengetahui implementasi Sistem Informasi Manajemen di SMA Negeri 1 Barru.
2. Untuk mengetahui Pelayanan Administrasi di SMA Negeri 1 Barru.

#### **D. Kegunaan Penelitian**

Harapan penulis penelitian ini dapat bermanfaat bagi semua pihak terutama bermanfaat bagi :

1. Siswa

Meningkatkan minat dan motivasi belajar siswa serta mendorong siswa untuk berperan aktif dalam proses pembelajaran sehingga siswa mendapat hasil belajar yang maksimal khususnya dalam ilmu teknologi yang semakin berkembang.

2. Guru dan Staff

Penelitian ini diharapkan dapat meningkatkan kinerja guru dan staff, sehingga dapat berkembang secara professional dalam meningkatkan pelayanan terhadap siswa.

3. Sekolah

- a. Membantu dalam kegiatan sistem manajemen informasi pendidikan
- b. Adanya masukan positif dalam rangka peningkatan pelayanan administrasi pendidikan di SMA Negeri 1 Barru
- c. Dengan sistem keunggulan yang diterapkan pada lembaga pendidikan diharapkan dapat memberikan informasi yang tepat dan *up to date* bagi lembaga pendidikan.

### ***E. Fokus Penelitian dan Deskripsi Fokus***

Sebelum menjelaskan lebih jauh dan lebih detail tentang Implementasi Sistem Informasi Manajemen dalam Mendukung Pelayanan Administrasi di SMA Negeri 1 Barru terlebih dahulu penulis akan menguraikan fokus penelitian dari judul skripsi ini yaitu :

**Sistem Informasi Manajemen (SIM)** ialah perpaduan antara sumber daya manusia dan aplikasi teknologi informasi dalam menyediakan informasi yang relevan, tepat, dapat dipercaya, melalui berbasis ITC yang dapat terkoneksi melalui suatu server dimana memenuhi kebutuhan organisasi dan disahkan bila diperlukan dalam rangka mendukung kembali proses pengambilan keputusan dalam bidang pendidikan.

Implementasi Sistem Informasi Manajemen yang akan diamati dalam penelitian ini adalah tentang sejauh mana sekolah menerapkan sistem informasi manajemen khususnya dalam hal Teknologi Informasi.

**Pelayanan Administrasi** suatu kegiatan atau tindakan yang dilakukan oleh penyelenggara pelayanan dalam mengefektifkan pekerjaan dan untuk memberikan pelayanan yang lebih baik guna menunjang tercapainya tujuan pendidikan di sekolah secara optimal.

Untuk kelancaran kegiatan dalam sistem informasi manajemen terdapat bagian-bagian yang bertugas mengkoordinir pada semua bagian dan bertanggung jawab langsung pada manajemen puncak/kepala sekolah.

Dalam penelitian ini layanan administrasi yang ingin diteliti adalah operator sekolah. Sedangkan aspek yang ingin diamati pada penelitian ini meliputi bagian pengumpulan data, bagian penginputan data, bagian penyimpanan data.

#### **F. *Kajian Pustaka***

Peneliti menyadari bahwa secara substansial penelitian ini tidaklah sama sekali baru. Dalam kajian pustaka ini, peneliti akan mendeskripsikan beberapa karya yang relevansinya dengan judul skripsi Implementasi Sistem Informasi Manajemen Dalam Mendukung Pelayanan Administrasi di SMA Negeri 1 Barru. Beberapa karya itu antara lain :

1. Penelitian yang dilakukan oleh Nurdianingsih dengan judul “Pengaruh Penerapan Sistem informasi Manajemen terhadap Efektifitas Kinerja Pegawai Tata Usaha di SMP Negeri 39 Bulukumba Kabupaten Bulukumba”. Hasil penelitian ini menunjukkan bahwa pengaruh penerapan sistem informasi manajemen terhadap kinerja pegawai ketatausahaan di SMP Negeri 39 Bulukumba berada pada distribusi frekuensi 13,4% berada pada kategori cukup memuaskan yang menandakan bahwa penerapan sistem informasi dapat mempengaruhi efektifitas kinerja pegawai tatausaha di SMP Negeri Bulukumba 86,6% dipengaruhi oleh faktor pendukung lainnya dalam meningkatkan efektifitas kinerja pegawai ketatausahaan di SMP Negri 39 Bulukumba.

2. Penelitian yang dilakukan oleh Nurul Kamri dengan judul ” Pengaruh Sistem Informasi Manajemen Terhadap Kinerja Kepala Sekolah di SMA Negeri 1 Takalar”. Penelitian bertujuan untuk mengetahui adanya penggunaan sistem informasi manajemen, bagaimana kinerja kepala sekolah dan untuk mengetahui pengaruh sistem informasi manajemen terhadap kinerja kepala sekolah di SMA Negeri 1 Takalar. Dari hasil pengolahan data tersebut bahwa sistem informasi manajemen sangat berpengaruh terhadap kinerja kepala sekolah di SMA Negeri 1 Takalar.
3. Penelitian yang dilakukan oleh Uswatun Hasanah Azis, D03304008 (Fakultas Tarbiyah Jurusan Kependidikan Islam (MP) Institut Agama Islam Negeri Sunan Ampel Surabaya, 2008) Peran Sistem Informasi Manajemen Dalam Sistem Penjaminan Mutu Di Sekolah Dasar Muhammadiyah 4 Surabaya, menyebutkan bahwa Sistem Informasi Manajemen dapat meningkatkan jaminan mutu pendidikan.

Berbeda dengan penelitian-penelitian tersebut diatas penelitian ini akan lebih memfokuskan pada pembahasan tentang Implementasi Sistem Informasi Manajemen dalam Mendukung Pelayanan Administrasi di SMA Negeri 1 Barru yang bertujuan untuk memberikan informasi lebih cepat, akurat dan nyaman yang merupakan bagian dari kualitas pelayanan dengan pemanfaatan teknologi informasi dimana memenuhi kebutuhan organisasi guna mencapai sebuah sasaran dan tujuan yang ingin dicapai.

## BAB II

### TINJAUAN TEORETIS

#### A. Sistem Informasi Manajemen (SIM)

##### 1. Pengertian Sistem Informasi Manajemen

Sistem Informasi Manajemen mengandung arti sekumpulan orang, seperangkat pedoman dan pemilihan peralatan pengolahan data, menyimpan, mengolah dan memakai data untuk mengurangi ketidakpastian dalam pengambilan keputusan dengan memberikan informasi kepada manajer agar dapat dimanfaatkan pada waktunya secara efisien.<sup>1</sup>

Didefinisikan sebagai sekumpulan subsistem yang saling berhubungan, berkumpul bersama-sama dan membentuk satu kesatuan, saling berinteraksi dan bekerja sama antara bagian satu dengan yang lainnya dengan cara-cara tertentu untuk melakukan fungsi pengolahan data, menerima masukan (*input*) berupa data-data, kemudian mengolahnya (*processing*), dan menghasilkan keluaran (*output*) berupa informasi sebagai dasar bagi pengambilan keputusan yang berguna baik pada saat itu maupun di masa mendatang, dengan memanfaatkan berbagai sumber daya yang ada dan tersedia guna mencapai tujuan.<sup>2</sup>

---

<sup>1</sup>Harbangan Siagian, *Administrasi Pendidikan*, (Semarang; Satya Wacana, 1989), hlm. 22.

<sup>2</sup>Yeniretnowati, “*Sistem Informasi Manajemen*” dalam [http:// yeniretnowati.blogspot.com/](http://yeniretnowati.blogspot.com/).

Berikut ini adalah pengertian Sistem Informasi Manajemen menurut beberapa ahli:

Raymond Mc. Leod Jr mendefinisikan Sistem Informasi Manajemen sebagai suatu sistem berbasis komputer yang menyediakan informasi bagi beberapa pemakai yang mempunyai kebutuhan yang serupa.<sup>3</sup>

Menurut Davis Sistem Informasi Manajemen adalah sebuah sistem yang terintegrasi antara manusia dan mesin yang mampu memberikan informasi sedemikian rupa untuk menunjang jalannya operasi, jalannya manajemen dan fungsi pengambilan keputusan di dalam sebuah organisasi.<sup>4</sup>

James. A.F. Stoner, Sistem Informasi Manajemen yaitu metode yang formal yang menyediakan bagi pihak manajemen sebuah informasi yang tepat waktu, dapat dipercaya, untuk mendukung proses pengambilan keputusan bagi perencanaan, pengawasan, dan fungsi operasi sebuah organisasi yang lebih efektif.

Definisi sebuah sistem manajemen, istilah yang dikenal umum masyarakat adalah sebuah sistem manusia/ mesin yang terpadu (*integrated*), untuk menyajikan informasi guna mendukung fungsi operasi, manajemen dan pengambilan keputusan dalam sebuah organisasi. Sistem ini menggunakan perangkat keras (*hardware*) dan

---

<sup>3</sup>Moekijat, *Pengantar Sistem Informasi Manajemen*, (Bandung: CV. Mandar Maju, 2005), hlm. 14.

<sup>4</sup>Gordon B. Davis, *Kerangka Dasar Sistem Informasi Manajmemen*, Bag II, (Jakarta: Pustaka Binaman Pressindo, 1984), h. 40.



perangkat lunak (*software*) komputer, prosedur pedoman, model manajemen, keputusan dan sebuah “data base”.<sup>5</sup>

Sistem Informasi Manajemen (SIM) mempunyai karakteristik, yaitu:

- a. Dalam organisasi terdapat satu bagian khusus sebagai pengelola SIM pendidikan
- b. SIM merupakan jalinan lalu lintas data dan informasi dari setiap bagian di dalam bagian dalam organisasi yang terpusat di bagian SIM pendidikan
- c. SIM merupakan jalinan hubungan antar bagian dalam organisasi melalui satu bagian SIM
- d. SIM merupakan segenap proses yang mencakup: pengumpulan data, pengolahan data, Penyimpanan data, Pengambilan data, Penyebaran informasi dengan cepat dan tepat.
- e. SIM bertujuan agar para pelaksana dapat melaksanakan tugas dengan baik dan benar serta pemimpin dapat mengambil keputusan dengan cepat dan tepat.<sup>6</sup>

Dari beberapa pengertian di atas, dapat disimpulkan bahwa Sistem Informasi Manajemen merupakan jaringan prosedur pengolahan data yang dikembangkan dalam suatu organisasi dan disahkan bila diperlukan untuk memberikan data kepada manajemen untuk dasar pengambilan keputusan dalam rangka mencapai tujuan.

---

<sup>5</sup>Kampus Ciamis “*Sistem Informasi Manajemen*” dalam [http:// blog2danny. blogspot. com/2010/01/ sistem-informasi-manajemen-dalam.html](http://blog2danny.blogspot.com/2010/01/sistem-informasi-manajemen-dalam.html).

<sup>6</sup>Tim Dosen Administrasi Pendidikan Uninersitas Pendidikan Indonesia, *Manajemen Pendidikan*, (Bandung: Alfabeta, 2009), hlm. 166.

## 2. Tujuan Sistem Informasi Manajemen

Di antara Tujuan Sistem Informasi Manajemen adalah:

- a. Menyediakan informasi yang dipergunakan di dalam perhitungan harga pokok jasa, produk, dan tujuan lain yang diinginkan manajemen.
- b. Menyediakan informasi yang dipergunakan dalam perencanaan, pengendalian, pengevaluasian, dan perbaikan berkelanjutan.
- c. Menyediakan informasi untuk pengambilan keputusan.

Ketiga tujuan tersebut menunjukkan bahwa manajer dan pengguna lainnya perlu memiliki akses ke informasi akuntansi manajemen dan mengetahui bagaimana cara menggunakannya.<sup>7</sup> Informasi akuntansi manajemen dapat membantu mereka mengidentifikasi suatu masalah, menyelesaikan masalah, dan mengevaluasi kinerja (informasi akuntansi dibutuhkan dan dipergunakan dalam semua tahap manajemen, termasuk perencanaan, pengendalian dan pengambilan keputusan).

## 3. Fungsi Sistem Informasi Manajemen

Ada beberapa persyaratan agar informasi yang dibutuhkan itu dapat berfungsi, bermanfaat bagi para pengambil keputusan dan pengguna lainnya, yaitu: *Uniformity*,

---

<sup>7</sup>Death, "Tujuan Umum Sistem Informasi Manajemen" dalam, <http://abprallen.blogspot.com/2010/10/tujuan-umum-sistem-informasi-manajemen.html>.

lengkap, jelas dan tepat waktu.<sup>8</sup> Fungsi penting yang dibentuk Sistem Informasi Akuntansi pada sebuah organisasi antara lain :<sup>9</sup>

- a. Mengumpulkan dan menyimpan data tentang aktivitas dan transaksi.
- b. Memproses data menjadi informasi yang dapat digunakan dalam proses pengambilan keputusan.
- c. Melakukan kontrol secara tepat terhadap aset organisasi.

Dengan demikian jelas bahwa Sistem Informasi Manajemen yang efektif dapat memperlancar manajemen dalam pencapaian tujuan organisasi dan juga berfungsi dalam proses pengambilan keputusan serta pemecahan masalah yang lebih baik. Hal tersebut dapat tercapai dengan disediakannya informasi yang sesuai dengan kebutuhan baik dalam jumlah, kualitas, waktu, maupun biaya, selain biayanya mahal, juga tidak berguna.

#### **4. Peran Sistem Informasi Manajemen**

Sistem informasi dimanfaatkan oleh para pemakai layanan informasi guna membantu tugas penentuan kebijakan organisasi bagi para kepala sekolah. Keberadaan sistem informasi manajemen pada ujungnya berfungsi untuk menelaah informasi menjadi bahan pengambilan keputusan. Selain informasi dapat diperoleh melalui sistem ini, informasi juga bisa diperoleh dari informasi luar.

Seorang kepala sekolah seringkali kelebihan informasi, namun tidak semua informasi yang diterima adalah informasi yang baik dan relevan dengan kebutuhan

---

<sup>8</sup>Tim Dosen *Administrasi Pendidikan* Universitas Pendidikan Indonesia, hlm. 187.

<sup>9</sup>Death, "*Fungsi Penting Sistem Informasi Akuntansi (SIA)*" dalam, <http://abprallen.blogspot.com/2010/10/fungsi-penting-sistem-informasi.html>

organisasi, akibatnya kurang akurat informasi tersebut, manajer cenderung mengalami kesalahan saat menentukan kebijakan. Sistem informasi manajemen bertugas menyaring berdasarkan keperluan organisasi, yang orientasinya untuk menunjang keefektifan pengambilan keputusan dari kepala sekolah.

Salah satu tugas penting seorang kepala sekolah adalah pengambilan keputusan yang berkenaan dengan lembaga pendidikan. Sebagai bahan pijakan pengambilan keputusan bagi kepala sekolah adalah sistem informasi manajemen. Suatu informasi bisa menjadi bahan bagi pengambil keputusan dalam tahapan tertentu, tetapi bisa pula merupakan bahan mentah bagi pengambil keputusan untuk tahapan berikutnya. Sehubungan dengan hal tersebut tantangan yang lebih besar untuk memperoleh informasi yang efisien adalah:

- a. Kemampuan untuk memberikan macam dan jumlah informasi yang benar-benar dibutuhkan.
- b. Menyampaikan informasi yang memenuhi persyaratan dan mudah dimengerti pimpinan sekolah. Informasi yang baik dan memenuhi persyaratan adalah: lengkap sesuai kebutuhan, terpercaya dan masih aktual (*up to date*).<sup>10</sup>

Informasi merupakan hasil dari pengolahan data, maka data yang diterima juga harus lengkap. Kriteria data atau fakta yang dijadikan bahan untuk informasi

---

<sup>10</sup> Ibnu Syamsi, *Pengambilan Keputusan dan Sistem Informasi*, (Jakarta; Bumi Aksara, 1995).  
102

ialah:<sup>11</sup> relevan, lengkap / mendetail, baru, sesuai dengan tempat, tidak melanggar efisiensi kerja.

Lebih jelas lagi yang disebut dengan informasi *up to date* adalah:

- 1). Akurat: data harus bebas dari kesalahan, data hendaknya menyajikan secara wajar kondisi lingkungan yang melatar belakangi persoalan yang hendak dipecahkan.
- 2). Efektivitas biaya: biaya untuk menyediakan data tidak boleh lebih dari nilai atau manfaatnya.
- 3). Mutakhir: data hendaknya mencerminkan kondisi lingkungan yang terakhir dan terbaru, bukan kondisi yang sudah kadaluarsa.
- 4). Dapat dipercaya: data yang digunakan spesialis harus memunculkan hasil yang sama bila digunakan orang lain dalam kondisi serupa. Dapat digunakan, selama mungkin, data hendaknya tidak perlu dirubah-rubah sebelum digunakan.

Dengan demikian sistem informasi manajemen berperan dalam membantu tugas-tugas manajemen, mulai dari proses *planning* (perencanaan), *organizing* (pengorganisasian), *actuating* (penggerakkan), hingga *controlling* (pengawasan). Bentuk bantuan tersebut secara khusus berupa penyediaan informasi yang berkualitas kepada para manajer, hingga pengambilan keputusan dapat dilakukan secara lebih efektif.

---

<sup>11</sup> Made Pidarta, *Manajemen Pendidikan Indonesia*, (Jakarta: Bina Aksara, 1998). 154

Sistem informasi manajemen dapat didefinisikan sebagai sekumpulan subsistem yang saling berhubungan, berkumpul bersama-sama dan membentuk satu kesatuan, saling berinteraksi dan bekerjasama antara satu dengan yang lainnya dengan cara-cara tertentu untuk melakukan fungsi pengolahan data, menerima masukan (*input*) berupa data-data kemudian mengolahnya (*processing*), dan menghasilkan keluaran (*output*) berupa informasi sebagai dasar dalam pengambilan keputusan yang berguna dan mempunyai nilai nyata yang dapat dirasakan akibatnya baik pada saat itu juga maupun dimasa mendatang, mendukung kegiatan oprasional, manajerial, dan strategis organisasi dengan memanfaatkan berbagai sumber daya yang ada dan tersedia bagi fungsi tersebut guna mencapai tujuan.

## **5. Bidang Sistem Informasi Manajemen**

*Management Informasion Systems* (MIS) atau yang biasa disebut dengan istilah Sistem Informasi Manajemen (SIM) merupakan suatu badan yang memiliki bagian-bagian yang memiliki tugas-tugas tertentu. Bagian-bagian itu adalah pengumpulan data, penyimpanan data, pemroses data, dan pemrogram data.<sup>12</sup>

Dalam buku prinsip-prinsip manajemen Scott menjelaskan bahwa, Sistem Informasi Manajemen memiliki tiga kegiatan utama, yaitu; menerima data sebagai masukan (*input*) kemudian memprosesnya dengan melakukan penghitungan dan penggabungan unsur data dan sampai akhirnya memperoleh informasi sebagai keluaran.

---

<sup>12</sup>Made Pidarta, *Manajemen Pendidikan Indonesia*, (Jakarta: Bina Aksara, 1998), h. 157.

Dari sini, dapat disimpulkan bahwa secara sederhana bidang Sistem Informasi Manajemen memiliki bagian yang meliputi: bagian pengumpul data, bagian pengolah data, serta bagian penyimpanan data. Dalam bagian-bagian terdapat seorang koordinator yang bertugas mengkoordinir pada semua bagian dan bertanggung jawab langsung pada manajemen puncak atau kepala sekolah.

a. Bagian pengumpul data

Bertugas mengumpulkan data, baik bersifat internal maupun eksternal. Data internal merupakan data yang berasal dari dalam organisasi (level manajemen), sedangkan data eksternal merupakan data yang berasal dari luar organisasi akan tetapi masih terdapat hubungan dengan perkembangan organisasi.

Personalia yang bertugas pada pengumpulan data dapat diambilkan dari seluruh unit kerja dalam organisasi yaitu wakasek sehingga setiap unit kerja memiliki wakil-wakil yang akan menunjang keefektifan pengumpulan data untuk diolah menjadi sebuah informasi yang bermanfaat bagi pengguna informasi.

b. Bagian penyimpan data

Bagian penyimpanan data bertugas menyimpan data. Penyimpanan data sangat diperlukan, karena tujuan utamanya adalah demi keamanan data. Apabila level-level manajemen membutuhkan data baik data berupa bahan mentah maupun data yang telah diolah, maka data dapat diambil dan digunakan sesuai dengan kebutuhan manajer (kepala sekolah maupun wakilnya).

c. Bagian pengolah data

Bertugas memproses data dengan mengikuti serangkaian langkah atau pola tertentu sehingga data dirubah kedalam bentuk informasi yang lebih berguna.<sup>13</sup> Pada pemrosesan data bisa dilakukan secara manual maupun dengan bantuan mesin. Bagian pemroses data terdiri dari beberapa ahli yang bertugas membentuk data menjadi informasi yang sesuai dengan kebutuhan level-level manajemen. Karena kebutuhan setiap manajer (kepala sekolah dan wakil kepala sekolah) berbeda, maka kebutuhan data pada tiap-tiap manajer (kepala sekolah dan wakil kepala sekolah) berbeda pula.

d. Bagian program data

Apabila Sistem Informasi Manajemen sudah memiliki perangkat komputer, maka bagian pemrogram data disebut *Programmers*, yaitu kelompok ahli yang bertanggung jawab atas penyusunan program untuk diberikan kepada perangkat komputer. Karena komputer memiliki bahasa sendiri, maka tugas programmer adalah membahasakan data-data yang telah dihimpun sesuai dengan bahasa komputer.<sup>14</sup>

Badan personalia dalam menjalankan Sistem Informasi Manajemen terdiri dari seorang koordinator yang dipimpin langsung oleh kepala sekolah, pengumpul data (dewan guru), teknisi (programmer). Kesemuanya bertugas sesuai rencana dan prosedur pelaksanaan pada Sistem Informasi Manajemen.

---

<sup>13</sup>Moekijat, *Pengantar Sistem Informasi Manajemen*, (Bandung: Mandar Maju, 2005), h. 22.

<sup>14</sup>Sondang P. Siagian, *Sistem Informasi Manajemen*, (Bandung: Bumi Aksara, 2006), hlm. 159-160.



## **B. Layanan Administrasi**

### **1. Pengertian Layanan Administrasi**

Dalam mengembangkan dan meningkatkan kualitas sumber daya manusia jasa pendidikan memegang peranan penting. Keberhasilan jasa pendidikan ditentukan dalam memberikan pelayanan yang berkualitas kepada para pengguna jasa pendidikan tersebut (siswa, *stakeholder*, masyarakat).

Mengenai pelayanan disampaikan Daviddow dan Uttal dalam Sutopo dan Suryanto bahwa Pelayanan merupakan usaha apa saja yang meningkatkan kepuasan pelanggan.

Thoha menjelaskan bahwa tugas pelayanan lebih menekankan kepada mendahulukan kepentingan umum, mempermudah urusan publik dan mempersingkat waktu proses. Sedangkan tugas mengatur lebih menekankan kepada kepuasan atau power yang melekat pada posisi jabatan birokrasi. Lebih lanjut Pasolong berpendapat bahwa pelayanan pada dasarnya dapat didefinisikan sebagai aktivitas seseorang, sekelompok, dan organisasi baik langsung maupun tidak langsung untuk memenuhi kebutuhan.

Berdasarkan teori para ahli tersebut di atas, maka pelayanan adalah suatu kegiatan atau tindakan yang dilakukan oleh penyelenggara pelayanan baik berupa barang ataupun jasa yang menghasilkan manfaat bagi penerima layanan.

Administrasi Pendidikan seringkali disalahartikan sebagai semata-mata ketatausahaan pendidikan. Administrasi adalah suatu kegiatan atau rangkaian kegiatan yang berupa proses pengelolaan usaha kerjasama sekelompok manusia yang

tergabung dalam suatu organisasi untuk mencapai tujuan bersama yang telah ditetapkan sebelumnya agar efektif dan efisien.

Dalam batasan tersebut di atas, makna administrasi dapat di urai paling tidak menjadi lima pengertian pokok, yaitu:

- a. Administrasi merupakan kegiatan manusia.
- b. Rangkaian kegiatan itu merupakan suatu proses pengelolaan dari suatu kegiatan yang kompleks, oleh sebab itu bersifat dinamis.
- c. Proses itu dilakukan bersama oleh sekelompok manusia yang tergabung dalam suatu organisasi.
- d. Proses itu dilakukan dalam rangka mencapai suatu tujuan yang telah ditetapkan sebelumnya.
- e. Proses pengelolaan itu dilakukan agar tujuannya dapat dicapai secara efektif dan efisien.

Administrasi pendidikan pada satuan pendidikan berkaitan dengan penerapan teori-teori pendidikan dalam pelayanan belajar, teknik-teknik konseling belajar, manajemen sekolah, dan semua kegiatan yang mendukung dan memperlancar aktivitas-aktivitas satuan pendidikan untuk mencapai tujuan.

Administrasi adalah upaya menjadikan kegiatan kerja sama antara guru dan karyawan agar proses belajar mengajar lebih efektif. Administrasi pendidikan sangatlah penting dalam suatu lembaga pendidikan, karena dengan maju mundurnya suatu sekolah atau perguruan tinggi juga bisa di nilai dari administrasinya. Yakni untuk menentukan maju mundurnya suatu instansi atau lembaga yang mereka garap,

suatu sekolah dapat berjalan baik dan berarah jika setiap tahun sekolah itu menentukan dan merencanakan kebijakan yang akan dijalankan pada tahun itu.

Administrasi sangat diperlukan bagi kelangsungan proses belajar mengajar dalam dunia pendidikan. Semua itu tidak lepas dari keaktifan orang-orang yang menguasai administrasi dalam sekolah. Orang sering menganggap enteng administrasi tersebut, padahal kalau administrasi dipegang sama orang-orang yang kurang terampil maka administrasi tersebut akan berantakan. Orang yang memegang administrasi adalah orang yang sudah terlatih dalam bidangnya (orang yang sudah mendapat ilmu atau pelatihan). Administrasi tidak hanya dalam hal keuangan saja tetapi juga dalam kerapian atau keteraturan kita dalam pembukuan. Administrasi tidak hanya dilakukan dalam waktu tertentu saja tetapi setiap hari secara kontinyu.

## **2. Bentuk Layanan Pendidikan**

Layanan yang ditawarkan lembaga dapat ditingkatkan melalui unsur kualitas jasa. Lembaga pendidikan merupakan organisasi yang memberikan pelayanan kepada *Stakeholder* internal dan eksternal. *Stakeholder* internal terdiri dari semua lembaga di dalam sekolah (seperti yayasan, program studi, dan unit kegiatan siswa) dan para aktor yang berada di dalamnya (seperti siswa, guru, tata usaha, dan staf yang lain). *Stakeholder* eksternal terdiri dari alumni, orang tua siswa, pemerintah, dan masyarakat umum.

Keberhasilan sekolah diukur dari tingkat kepuasan pelanggan, baik internal maupun eksternal. Sekolah dikatakan berhasil jika mampu memberikan pelayanan

sama atau melebihi harapan pelanggan, karena mereka sudah mengeluarkan budget cukup banyak pada lembaga pendidikan.

Bentuk pelayanan dalam lembaga pendidikan ada dua, di antaranya adalah: <sup>15</sup>

a. Layanan pokok

Dalam memenuhi kebutuhan siswa yang berhubungan dengan pelayanan siswa di sekolah, dalam menjalankan tugasnya kepala sekolah dibantu oleh para personil profesional sekolah yang dipekerjakan pada sistem sekolah di antaranya adalah:

- 1). Personil pelayanan pengajaran, terdiri dari orang-orang yang bertanggung jawab pokoknya ialah mengajar, baik sebagai guru kelas, guru kegiatan ekstra kurikuler, tutor, dan lain-lain.
- 2). Personil pelayanan administrasi, meliputi mereka yang mengarahkan, memimpin, dan mengawasi personil lain dalam operasi sekolah serta bagian-bagiannya.
- 3). Personil pelayanan fasilitas sekolah, meliputi tenaga-tenaga diperpustakaan, pusat-pusat sumber belajar dan laboratorium bahasa; ahli-ahli teknik dan tenaga yang terlibat dalam fungsi mengajar atau fungsi melayani siswa.
- 4). Personil pelayanan murid atau siswa, meliputi pada spesialis yang tanggung jawabnya meliputi bimbingan dan penyuluhan, pemeriksaan psikologis dan kesehatan, nasihat medis dan pengobatan, testing dan penelitian, penempatan kerja dan tindak lanjut, serta koordinasi kegiatan murid.

---

<sup>15</sup>Oteng Sutisno, *Administrasi Pendidikan*, (Bandung; Angkasa, 1985), hlm. 65.

## b. Layanan bantu

Perubahan dinamika masyarakat yang cepat seperti yang kita alami saat ini, sekolah merupakan pemegang peranan penting, dengan memberikan banyak pelayanan yang diharapkan dari sekolah, antara lain adalah:<sup>16</sup>

### 1). Pelayanan perpustakaan

Perpustakaan merupakan salah satu sarana pembelajaran yang dapat menjadi sebuah kekuatan untuk mencerdaskan bangsa. Perpustakaan mempunyai peranan penting sebagai jembatan menuju penguasaan ilmu pengetahuan. Perpustakaan memberi kontribusi penting bagi terbukanya informasi tentang ilmu pengetahuan.

### 2). Pelayanan gedung dan halaman sekolah

Dengan memelihara gedung sekolah secara sistematis dapat menghasilkan keuntungan yang besar bagi operasi sekolah. Hal ini dapat ditunjukkan dengan peningkatan pemeliharaan yang terus menerus untuk menjamin kondisi gedung sekolah yang paling baik. Sehingga dapat menciptakan suasana belajar yang nyaman, memajukan kesehatan dan keamanan, melindungi barang-barang milik sekolah, dan memajukan citra masyarakat yang sesuai.

### 3). Pelayanan kesehatan dan keamanan

Tujuan penting pendidikan disekolah adalah kesehatan fisik dan mental, maka sekolah memperkenalkan program Sekolah dikatakan berhasil jika mampu memberikan layanan sesuai harapan pelanggan.

Dilihat dari jenis pelanggannya sekolah dikatakan berhasil jika:

---

<sup>16</sup>Oteng Sutisno, *Administrasi Pendidikan*, (Bandung; Angkasa, 1985), hlm 130

- a). Siswa puas dengan layanan sekolah, misalnya: puas dengan pelajaran yang diterima, puas dengan perlakuan guru maupun pimpinan, puas dengan fasilitas yang disediakan sekolah.
- b). Orang tua puas dengan layanan terhadap anaknya maupun layanan kepada orang tua, misalnya: puas karena menerima laporan periodik tentang perkembangan siswa maupun program-program sekolah.
- c). Pihak pemakai/penerima lulusan (perguruan tinggi, industri, dan masyarakat) puas karena menerima lulusan dengan kualitas yang sesuai dengan harapan.
- d). Guru dan karyawan puas dengan pelayanan sekolah, misalnya: dalam pembagian kewajiban kerja, hubungan antara guru/ karyawan/ pimpinan, honorarium/ gaji, dan sebagainya.

### **3. Prinsip-prinsip Administrasi**

Berikut ini merupakan dasar yang perlu diperhatikan agar administrator dapat mencapai sukses dalam tugasnya. Beberapa dasar dalam administrasi antara lain :

#### **a. Prinsip Efisiensi**

Administrator akan berhasil dalam tugasnya bila dia menggunakan semua sumber, tenaga, dana, dan fasilitas yang ada secara efisien.

#### **b. Prinsip Pengelolaan**

Administrator akan memperoleh hasil yang paling efektif dan efisien dengan cara melakukan pekerjaan manajemen yaitu, merencanakan, mengorganisasikan, mengarahkan dan melakukan pemeriksaan ( pengontrolan).

c. Perinsip Pengutamaan Tugas Pengelolaan

Bila diharuskan untuk memilih pekerjaan manajemen dan pekerjaan operatif dalam waktu yang sama, seorang administrator cenderung memprioritaskan pekerjaan operatif. Namun ia sebaiknya tidak memfokuskan perhatiannya pada pekerjaan operatif saja karena bila ia hanya berkecimpung dalam tugas-tugas operatif saja, maka pekerjaan pokoknya akan terbengkalai.

d. Prinsip Kepemimpinan yang Efektif

Seorang administrator akan berhasil dalam tugasnya apabila ia memiliki gaya kepemimpinan yang efektif, yakni memperhatikan hubungan antar manusia (*human relationship*), Pelaksanaan tugas serta memperhatikan situasi dan kondisi (*sikon*) yang ada.

Adapun tentang gaya kepemimpinan yang efektif adalah mampu memelihara hubungan baik dengan bawahannya. Di samping itu ia juga harus memperhatikan pembagian dan penyelesaian tugas bagi setiap anggota organisasi yang sesuai dengan jenis pekerjaannya.

e. Prinsip Kerjasama

Administrator dikatakan berhasil dalam melakukan tugasnya bila ia mampu mengembangkan kerjasama antara seluruh anggota baik secara horizontal maupun secara vertikal.

#### **4. Faktor-faktor yang Mempengaruhi Pelayanan Administrasi**

Menurut Tilaar ada beberapa faktor-faktor yang perlu diperhatikan dalam peningkatan pelayanan publik antara lain:

a. Dedikasi dan disiplin

Untuk memberikan sebuah pelayanan bermutu pada seorang manusia haruslah mempunyai rasa pengabdian terhadap tugas dan pekerjaannya. Sebab seorang yang memiliki dedikasi tinggi adalah manusia yang menyadari arti sebuah profesinya sendiri dan berusaha untuk mewujudkannya.

b. Jujur

Kejujuran sangat penting, bukan hanya orang lain tetapi juga terhadap diri sendiri. Terhadap orang lain seorang manusia haruslah dapat bekerja sama berdasarkan saling percaya.

c. Inovatif

Seorang manusia unggul bukanlah seorang manusia rutin yang puas dengan hasil yang telah dicapai dan telah puas dengan status quo. Seorang manusia unggul adalah seorang yang selalu gelisah dan mencari sesuatu yang baru. Tetapi yang dapat juga menemukan fungsi yang baru dan suatu penemuan.

d. Tekun

Seorang yang memfokuskan perhatian pada tugas dan pekerjaan yang telah diserahkan kepadanya atau suatu usaha yang sedang dikerjakannya.



e. Ulet

Seseorang tekun dan ulet akan terus menerus melaksanakan tugasnya secara fokus sesuai dengan jadwal tanpa mencari jalan pintas dan merusak disiplin.

f. Sumber Daya Manusia

Sumber Daya Manusia merupakan aset yang dimiliki oleh instansi atau organisasi swasta maupun pemerintahan. Tanpa adanya dukungan sumber daya manusia yang handal dan professional aktivitas suatu kantor akan memberikan dampak yang sangat signifikan terhadap perkembangan atau pelayanan suatu organisasi.

g. Kepemimpinan

Merupakan salah satu kunci dalam menentukan terciptanya efisiensi dan efektifitas kerja, serta peningkatan kerja bawahan. Pimpinan dapat berhasil mengelola suatu organisasi yang dikelolanya bila pimpinan yang dimaksud dapat berperan dengan baik.

## **BAB III**

### **METODOLOGI PENELITIAN**

#### ***A. Jenis dan Lokasi Penelitian***

Penelitian ini adalah termasuk penelitian lapangan (*field research*), yakni pengamatan langsung terhadap objek yang diteliti guna mendapatkan data yang relevan.<sup>1</sup> Dimana penelitian ini dilakukan dalam lingkungan tertentu yaitu di SMA Negeri 1 Barru dengan maksud untuk mendapatkan data yang diinginkan dan sesuai dengan permasalahan yang dibahas.

Dalam penelitian ini menggunakan metode penelitian kualitatif dengan maksud: Mendapatkan gambaran mengenai sistem informasi manajemen dalam mendukung pelayanan administrasi di SMA Negeri 1 Barru.

Lokasi penelitian adalah tempat yang digunakan oleh peneliti untuk mendapatkan keadaan sebenarnya dari obyek yang akan diteliti, guna memperoleh data yang akurat atau mendekati kebenaran. Disini peneliti memilih dan menetapkan tempat penelitian pada SMA Negeri 1 Barru

#### ***B. Pendekatan Penelitian***

Ditinjau dari jenis datanya dalam penelitian ini menggunakan pendekatan kualitatif. Adapun yang dimaksud yaitu untuk mengetahui atau menggambarkan kenyataan atau kejadian yang diteliti dengan cara mendeskripsikan dalam bentuk

---

<sup>1</sup> Sugiono, *Metode Penelitian Bisnis*, (Bandung: Alfabeta, 2008), h. 17.

kata-kata dan bahasa, pada suatu konteks khusus yang alamiah dan dengan memanfaatkan berbagai metode ilmiah.<sup>2</sup>

### ***C. Sumber Data***

Sumber data adalah subjek darimana data diperoleh sesuai dengan klasifikasi data yang dikemukakan, adapun sumber data disini adalah Person (*narasumber*) merupakan sumber data yang biasa memberikan data berupa jawaban lisan melalui wawancara dari pihak sekolah: (Kepala Sekolah, guru, siswa, badan tata usaha). Adapun jenis data dalam penelitian ini adalah sebagai berikut:

#### **1. Data Primer**

Adalah data dan informasi yang diperoleh secara langsung dari informan pada saat dilaksanakannya penelitian ini. Dalam hal ini data dan informasi diperoleh dari kepala sekolah, staf sekolah yang bersangkutan, guru dan Siswa SMA Negeri 1 Barru.

#### **2. Data Sekunder**

Data sekunder merupakan data yang tidak langsung memberikan data kepada pengumpul data, misalnya lewat orang lain atau lewat sebuah tulisan. Data ini, biasanya berupa data-data pribadi, foto-foto dokumentasi dan dokumen tentang kesiswaan, ketenagaan, sarana dan prasarana, dan lain sebagainya.

---

<sup>2</sup>Moleong, *Metodologi Penelitian Kualitatif*, (Bandung: PT Remaja Rosdakarya, 2006)

#### ***D. Metode Pengumpulan Data***

Pengumpulan data merupakan proses pengadaan data untuk keperluan suatu penelitian yang merupakan langkah penting metode ilmiah, oleh karena itu pengumpulan data diperlukan dalam suatu penelitian.

Untuk mendapatkan kelengkapan data dan informasi yang sesuai dengan fokus penelitian maka yang dijadikan teknik pengumpulan data adalah sebagai berikut:<sup>3</sup>

##### **1. Metode Observasi**

Observasi merupakan alat pengumpulan data yang dilakukan dengan cara mengamati dan mencatat, menganalisa secara sistematis terhadap gejala atau fenomena atau objek yang akan diteliti. Dalam penelitian ini peneliti melakukan observasi secara langsung di SMA Negeri 1 Barru sebagai tempat berlangsungnya semua kegiatan sekolah.

##### **2. Metode Wawancara**

Wawancara adalah Suatu bentuk komunikasi verbal semacam percakapan yang bertujuan untuk memperoleh informasi. Metode ini digunakan untuk mewawancarai Kepala sekolah, Staf tata usaha yang bersangkutan, guru dan siswa SMA Negeri 1 Barru untuk memperoleh informasi tentang Implementasi Sistem Informasi Manajemen dalam mendukung pelayanan Administrasi di SMA Negeri 1 Barru.

---

<sup>3</sup>Singarimbun, Masri dan Effendi Sofyan, *Metodologi Penelitian Survei*, Jakarta: LP3S, 1989

### 3. Dokumentasi

Mencari data mengenai hal-hal variabel yang berupa catatan, transkrip, buku, surat kabar, majalah, agenda, dll.<sup>4</sup> Metode ini digunakan untuk mendapatkan data berupa sejarah berdiri, struktur organisasi, Visi dan Misi, Jumlah personil SMA Negeri 1 Barru dll.

#### ***E. Instrumen Penelitian***

Dengan melihat permasalahan yang hendak diukur dan diteliti dalam penelitian ini maka penulis mengadakan instrumen yaitu Pedoman wawancara, yakni mengadakan proses Tanya jawab atau wawancara dengan informan yang dianggap perlu untuk diambil keterangannya mengenai masalah yang akan dibahas dalam skripsi ini.

#### ***F. Teknik Pengolahan dan Analisis Data***

Proses penyederhanaan data kedalam bentuk yang lebih mudah dibaca dan diinterpretasikan.<sup>5</sup> Maka teknik analisa yang digunakan dalam penelitian ini adalah teknik analisa deskriptif dilakukan melalui tiga alur kegiatan yaitu:<sup>6</sup>

##### 1. Reduksi Data

Mereduksi data berarti merangkum data yang telah diperoleh dari lapangan untuk dicatat secara rinci, memilih hal-hal yang pokok, memfokuskan pada hal-hal

---

<sup>4</sup> Suharsimi Arikunto, *Prosedur Penelitian*, (Jakarta: Bina Aksara, 1989) 236

<sup>5</sup> Singarimbun, Masri dan Effendi Sofyan, *Metode Penelitian Survey*, (Jakarta: LP3ES, 1995), h. 263.

<sup>6</sup> Husaini Usman dan Pramono Setiadi Akbar, *Metodologi Penelitian Sosial*, (Jakarta: Bumi Aksara, 2000), h. 86-87.

yang penting, dicari tema dan polanya. Dengan demikian akan memberikan gambaran yang lebih jelas dan mempermudah peneliti untuk melakukan pengumpulan data selanjutnya. Dalam mereduksi data peneliti akan memfokuskan pada Implementasi sistem informasi manajemen (SIM) dan pelayanan administrasi di SMA Negeri 1 Barro.

## 2. Penyajian Data

Setelah data direduksi, sebagai langkah selanjutnya adalah penyajian data, dalam penelitian kualitatif penyajian data dapat dilakukan dalam bentuk uraian singkat, bagan atau grafik, hubungan antar kategori yang bertujuan agar data terorganisasikan dan tersusun dalam pola hubungan sehingga akan semakin mudah dipahami.<sup>7</sup>

## 3. Verifikasi atau Kesimpulan

Sebagai langkah yang ke tiga dalam teknik analisis data adalah verifikasi atau penarikan kesimpulan. Fungsi kesimpulan dalam penelitian kualitatif dapat dijadikan jawaban rumusan masalah yang dirumuskan sejak awal, tapi mungkin juga tidak karena Rumusan masalah dalam penelitian kualitatif masih bersifat sementara dan akan berkembang setelah peneliti berada di lapangan dan menemukan bukti-bukti yang kuat yang mendukung pada tahap pengumpulan data berikutnya. Kesimpulan dalam penelitian kualitatif merupakan temuan baru yang sebelumnya belum pernah ada.

---

<sup>7</sup>Sugiono, *Memahami Penelitian Kualitatif*, (Bandung: Alfa Beta, 2005), h. 95.

## **BAB IV**

### **Implementasi Sistem Informasi Manajemen dalam Mendukung Pelayanan Adminstrasi di SMA NEGERI 1 BARRU**

#### **A. Gambaran Umum SMA Negeri 1 Barru**

Berbicara mengenai gambaran umum SMA Negeri 1 Barru tentu tidak lepas dari profil sekolah, berikut akan dibahas profil sekolah SMA Negeri 1 Barru.

##### **1. Profil Sekolah**

###### **a. Identitas Sekolah**

Nama Sekolah : SMA Negeri 1 Barru

NPSN : 40302148

Jenjang Pendidikan : SMA

Status Sekolah : Negeri

Akreditasi : A Plus

###### **b. Lokasi Sekolah**

Alamat : Jl. Jendral Sudirman No.32

Kecamatan : Barru

Kabupaten : Barru

Kode Pos : 90711

###### **c. Data Perlengkapan Sekolah**

SK Pendirian Sekolah : 420/572/DP-TU/2015

Tanggal SK Pendirian	: 2015-04-30
Kepemilikan Tanah	: Pemerintah daerah
SK Izin Operasional	: 1964
Tanggal SK Izin Operasional	: 1900-01-01
Nama Bank	: BNI
Cabang KCP/Unit	: Cabang Pare-Pare
Rekening Atas Nama	: SMA NEGERI 1 BARRU

d. **Kontak Sekolah**

Telpon	: (0427) 21067
Email	: <a href="mailto:Smabar64@gmail.com">Smabar64@gmail.com</a>
Situs Web	: <a href="http://www.sman1barru.com">http://www.sman1barru.com</a>

**2. Visi dan Misi**

- a. Visi SMA Negeri 1 Barru adalah Terwujudnya peserta didik yang kompetitif, menguasai IPTEKS, dan berwawasan lingkungan dengan bernafaskan keagamaan.
- b. Misi SMA Negeri 1 Barru adalah :
- 1). Menyelenggarakan system administrasi sekolah dan proses pembelajaran yang berbasis TIK.
  - 2). Mendorong dan membantu setiap siswa untuk mengenal potensi dirinya sehingga dapat dikembangkan secara optimal.
  - 3). Membangun potensi dan mengembangkan budaya belajar, gemar membaca, dan menulis.



- 4). Melaksanakan kegiatan keagamaan, pembinaan akhlak mulia dan budi pekerti.
- 5). Meningkatkan mutu dan meraih prestasi dalam bidang akademik dan non-akademik.
- 6). Memberdayakan peran peserta didik dan stakeholder lainnya dalam penataan lingkungan sekolah yang hibrida.
- 7). Berperan aktif dalam usaha pelestarian lingkungan, mencegah pencemaran serta kerusakan lingkungan

### 3. Keadaan Jumlah Guru, Pegawai, dan Siswa

Berikut ini penulis akan memaparkan jumlah pegawai, guru dan peserta didik yang ada di SMA Negeri 1 Barru. Untuk lebih memperjelas personil pada setiap bagian ini, penulis memisahkan pada setiap tabel.

**Tabel 4.1**

Nama-nama Guru di SMA Negeri 1 Barru

<b>No.</b>	<b>Nama Guru</b>	<b>Jenis Kelamin</b>	<b>Jabatan</b>
<b>1</b>	<b>2</b>	<b>3</b>	<b>4</b>
1	Drs. H. Abdul Majid Rahmat,M.P	L	Kepala Sekolah
2	Dra. Rosmini	P	Kimia
3	Dra. Hj. ST.Murni,M.Pd	P	Bhs. Indonesia
4	Dra. Hj.Endasari	P	Ekonomi
5	Drs. Eddy Rustan	L	Penjas
6	Drs. H. Muh.Amir Tang	L	Ekonomi

<b>1</b>	<b>2</b>	<b>3</b>	<b>4</b>
7	Drs.Sitti Nurhayati	P	Geografi
8	Dra. Nursiah Palimbunga, M.Pd	P	Bhs. Inggris
9	Drs. Rusdi Nasaruddin,M.Pd	L	Sosiologi
10	Dra. Hj.St.Subaedah	P	Bhs.Jerman
11	Drs. Muhammad Arsyad,MM	L	Sejarah
12	Dra. Hj.Isakka	P	Matematika
13	Dra.Hasniah	P	Kord. BK
14	Drs. Muhammad Tayyeb,MM	L	Sejarah
15	Drs.Yasin	L	Sejarah
16	Dra. Christina, S	P	BP/BK
17	Drs. H.Bambang	L	P.seni
18	Abdurrahman, S.Pd	L	Penjas
19	Drs. Sultan, MM	L	Akuntansi
20	Drs. Akhsan	L	Bhs. Inggris
21	Drs. Mas'ud	L	Sejarah
22	Lasuhura	L	Bhs. Inggris
23	Yoseph Duma, S.Pd	L	Matematika
24	Ni'Matullah, S.Pd	L	Penjas
25	Sahabuddin, S.Pd. M.Pd	L	Matematika
26	Muhammad Isnaeni, S.Pd	L	Fisika
27	Juniati, S.Pd, M.Pd	P	Biologi
28	Abd. Rasyid A, S.Pd, MM	L	Ekonomi
29	Drs. Abd Kadir, MM	L	P. Seni
30	Ernawaty Abdullah S.Pd, M	P	Biologi
31	St. Nurhayati, S.Pd	P	PPKN
32	Rusmawati, S.Pd	P	Fisika

<b>1</b>	<b>2</b>	<b>3</b>	<b>4</b>
33	Sulhana, S.Pd, M.Pd	P	Kimia
34	Mahyuddin, S.Pd	L	Bhs. Indonesia
35	Asia Hukri, S.Pd	P	Fisika
36	Mukminah, S.Pd	P	Bhs. Indonesia
37	Tamrin Tajuddin, S.Pd	L	Matematika
38	Ratnah Passolowongi, S.Pd	P	Matematika
39	Supriyanto, S.Pd M.Pd	L	Bhs. Inggris
40	Asisah, S.Pd	P	Ekonomi
41	Harmilah, S.Pd	P	BP/BK
42	Hasbullah, S.Pd, M.Pd	L	Ekonomi
43	Dra. Kamriati	P	Kimia
44	A.Rismawati, S.Si, M.Pd	P	Biologi
45	Nur tajang, S.Pd	P	BP/BK
46	Usman, S.Pd, MM	L	BP/BK
47	Syahrir Makkasau S,Pd, M.M	L	BP/BK
48	Herlina, S.Pd, M.Pd	P	Bhs. Inggris
49	Haris, S.Pd, M.Pd	L	BHs. Inggris
50	Sukarman, S.Pd	L	BHs. Inggris
51	Amalia Baharuddin, S.Pd, M.Pd	P	Seni Rupa
52	Ahmad Rivai Mappedasse, S.Pd	L	Sejarah
53	Fitriani, S.Pd	P	BP/BK
54	Jamaluddin, S.Pd.I	L	Pend.Agama
55	Erriyanthin Amri, S.Pd	P	Geografi
56	Husnul Khatimah, S.Pd	P	Matematika
57	Drs. Sukardi	L	Matematika
58	Amriani, S.sos	P	Sosiologi

1	2	3	4
59	Mulyadi Husain, SH, MH	L	PKN
60	Firawati, S.Pd	P	PKN
61	Muhajir S.Pd	L	PJOK
62	Nurul Husnah, S.Pd	P	Bhs. Inggris
63	Rahmawati, S.Pd	P	Pend. A gama
64	Ade Emy Muzakkar, S.Pd,Gr	P	Geografi
65	Harfinah Faramitha, S.Pd	P	BP/BK
66	Kasmilah, S.Pd	P	BP/BK
67	Sriwahyuni S.Pd	P	BP/BK
68	Nur Asmawati Jafar, S.pd	P	Matematika
69	Sukmawati, S.Sos	P	Sosiologi
70	Satria R,S.Pd	P	Bhs. Indonesia
71	Hermila Muzakkir, S.Pd	P	Matematika
72	Vivi Fitriani, S.Pd.I	P	Pend. Agama
73	Ummi Kalsum Adam, S.Pd	P	Perakarya Kewirausahaan
74	Evayani, S.Pd	P	Bhs. Indonesia
75	Muh.Ishak, S.Pd	L	Pend. Agama
76	Mantasia, S.Pd	P	Bhs. Indonesia
77	Firman, S.Pd	L	PJOK
78	Nur Siti Irmayanti, S.Pd	P	Prakarya

Sumber Data: Kantor SMA Negeri 1 Barru

Tabel di atas menunjukkan jumlah guru yang ada di SMA Negeri 1 Barru. Dimana jumlah guru yang ada di SMA Negeri 1 Barru sebanyak 78 orang dengan latar belakang pendidikan yang berbeda-beda yang sesuai dengan bidang studi masing-masing. Dimana dari sekian jumlah guru tersebut ada 21 orang yang belum

menyandang status PNS dan belum ada tunjangan sertifikasi pula dan sebanyak 57 orang yang sudah menyandang status PNS . Hal ini menunjukkan bahwa jumlah guru yang ada di SMA Negeri 1 Barru sudah memadai sesuai dengan kebutuhan tenaga pendidik di suatu sekolah.

**Tabel 4.2**

Nama-nama Pegawai di SMA Negeri 1 Barru

<b>No.</b>	<b>Nama Guru</b>	<b>Jenis Kelamin</b>	<b>Jabatan</b>
1.	Abd. Samid	L	Ben.Rutin
2.	Abdul kahir Amir	L	P.Urs.TU
3.	Hj. Sitti Maseati	P	PLT.KTU
4.	Abdul Gaffar	L	P.Urs. TU
5.	Relawati	P	Operator Komp.
6.	Yaman	P	P.T.T
7.	Abdul Rasyid	L	P.T.T
8.	Suryanti, ST	P	P.T.T
9.	Muh. Hidayat	L	Operator komp
10.	Rahim	L	P.T.T
11.	Rismawati	P	P.T.T
12.	Alimuddin	L	P.T.T
13.	Herianthi thaha	P	P.T.T
14.	Lapute	L	P.T.T

Sumber Data: Kantor SMA Negeri 1 Barru

Tabel diatas menunjukkan bahwa jumlah pegawai yang ada di SMA Negeri 1 Barru sebanyak 14 orang dengan latar belakang pendidikan yang berbeda-beda, serta

tugas dan tanggung jawab yang berbeda-beda pula. Selain itu dari pegawai yang berjumlah 14 orang terdapat 5 galongan PNS dan 9 orang non PNS. Pada tabel ini menunjukkan bahwa di SMA Negeri 1 Barru terdiri dari 2 orang operator sekolah yang mengetahui segala urusan administrasi sekolah. Dalam hal terlihat jelas bahwa tenaga tata usaha yang ada di SMA Negeri 1 Barru sudah sangat memadai sehingga dapat membantu dalam pelayanan administrasi.

**Tabel 4.3**

Jumlah Siswa SMA Negeri 1 Barru

<b>No.</b>	<b>Kelas</b>	<b>Jumlah</b>
1	X	495 Orang
2	XI	357 Orang
3	X11	371 Orang
<b>Total</b>		<b>1223 Orang</b>

Sumber Data: Kantor SMA Negeri 1 Barru

Tabel di atas menunjukkan jumlah peserta didik yang ada di SMA Negeri 1 Barru mulai dari kelas X, XI, XII. Dimana jumlah siswa di SMA Negeri 1 Barru sebanyak 1223 siswa, hal ini disebabkan karena minat belajar peserta didik untuk menempuh proses pembelajaran semakin meningkat. Sehingga pada setiap tahunnya SMA Negeri 1 Barru mengadakan penambahan kelas, baik itu di kelas X maupun di Kelas XI.

#### 4. Sarana dan Prasarana SMA Negeri 1 Barru

Pada bagian ini penulis akan menggambarkan bagaimana keadaan sarana dan prasaran yang ada di SMA Negeri 1 Barru. Karena sebagaimana telah diketahui bahwa hal yang sangat menunjang dalam proses pembelajaran adalah sarana dan prasarana sekolah. Oleh Karena itu penulis akan menyajikan dalam bentuk tabel sarana dan prasarana yang ada di SMA Negeri 1 Barru.

**Tabel 4.4**

Tabel Sarana dan Prasarana SMA Negeri 1 Barru

##### a. Jumlah Ruangan

No	Jenis Barang	Jumlah	Kondisi				
			Sangat Baik	Baik	Cukup Baik	Kurang Baik	Tidak Baik
1	Ruang Kelas	30		30		-	-
2	Laboratorium IPA	6		6			
3	Ruang Perpustakaan	2	2				
4	Ruang Komputer/TIK	2		2			
5	Ruang BK	1					
6	Ruang Kepala Sekolah	1	-	1			

No	Jenis Barang	Jumlah	Kondisi				
			Sangat Baik	Baik	Cukup Baik	Kurang Baik	Tidak Baik
7	Ruang Wakasek	4		4			
8	Ruang Guru	1		1			
9	Ruang Tata Usaha	1		1			
10	Ruang Osis	1			1		
11	Mushollah	2		2			
12	Ruang Tamu	1		1			
13	Ruang Pramuka	1				1	
14	Gedung Serbaguna	1			1		
15	Kantin	4		1	3		
16	Ruang UKS	1			1		
17	Pos Satpam	2			2		
18	Lapangan Basket	1		1			
19	Lapangan Futsal	1		1			
20	Lapangan Bulutangkis	1			1		
22	Lapangan Volley Ball	1		1			



No	Jenis Barang	Jumlah	Kondisi				
			Sangat Baik	Baik	Cukup Baik	Kurang Baik	Tidak Baik
23	Lapangan Takraw	1			1		
24	Lapangan Tennis	1			1		
25	Lapangan Upacara	1	1				
26	Tempat parkir	2		1			
27	Gudang	1				1	
28	Kamar Kecil Kepsek	1		1			
29	Kamar Kecil Siswa	10	2	4		4	
30	Kamar Kecil Guru	1			1		
31	Kamar Kecil TU	1				1	
32	Kamar Kecil BK	1					
33	Taman Sekolah						
34	Kebun Sekolah	1			1		
35	Ruang Mulok	1					
36	Ruang Koperasi	1		1			

Sumber Data: Kantor SMA Negeri 1 Barru

Tabel diatas merupakan daftar tentang jumlah ruangan yang ada di SMA Negeri 1 Barru yang dapat dipergunakan sekarang ini yang terdiri dari berbagai macam ruangan, baik itu ruangan kelas, ruangan praktek (laboratorium), ruangan kantor, serta berbagai jenis lapangan, dll. Dengan melihat daftar tabel diatas maka dapat dikatakan bahwa jumlah ruangan yang ada di SMA Negeri 1 Barru sudah cukup memadai dalam melaksanakan proses pembelajaran. Dimana ruangan ini sangat mempengaruhi dalam peningkatan mutu suatu pendidikan.

b. Multimedia dan Alat Peraga

NO	Jenis	Jumlah	Kondisi				
			Sangat baik	Baik	Cukup baik	Kurang baik	Tidak baik
1	OHP	1			1		
2	LCD Projector	2			1		
3	VCD/DVD	1					
4	Tape Recorder	2	1				1
5	TV	2	1			1	
6	Computer	40	20	8	5	3	4

1	2	3	4	5	6	7	8
7	Jaringan Internet	1			1		
8	Printer	3	2			1	
9	CD Pembelajaran	1		1			
10	Media Matematika	1		1			
11	Media Fisika	4		4			
12	Media Kimia	4		4			
13	Media Geografi	2		2			
14	Media Bhs.Indonesia	2		2			
15	Media Bhs.Inggris	3		3			
16	Media Kesenian	3		3			

Sumber Data: Kantor SMA Negeri 1 Barru

Tabel diatas merupakan daftar tentang Multimedia dan alat peraga yang telah tersedia di SMA Negeri 1 Barru. Pada tabel diatas menunjukkan bahwa alat peraga dan Multimedia yang ada di SMA Negeri 1 Barru dapat dikatakan sudah memadai karena terdapat beberapa macam alat peraga dan multimedia yang telah tersedia,

sehingga alat peraga tersebut dapat membantu dalam pelaksanaan proses belajar mengajar, serta dapat membantu dalam peningkatan mutu pendidikan peserta didik yang ada di SMA Negeri 1 Barru tersebut.

### 5. Struktur Organisasi SMA Negeri 1 Barru

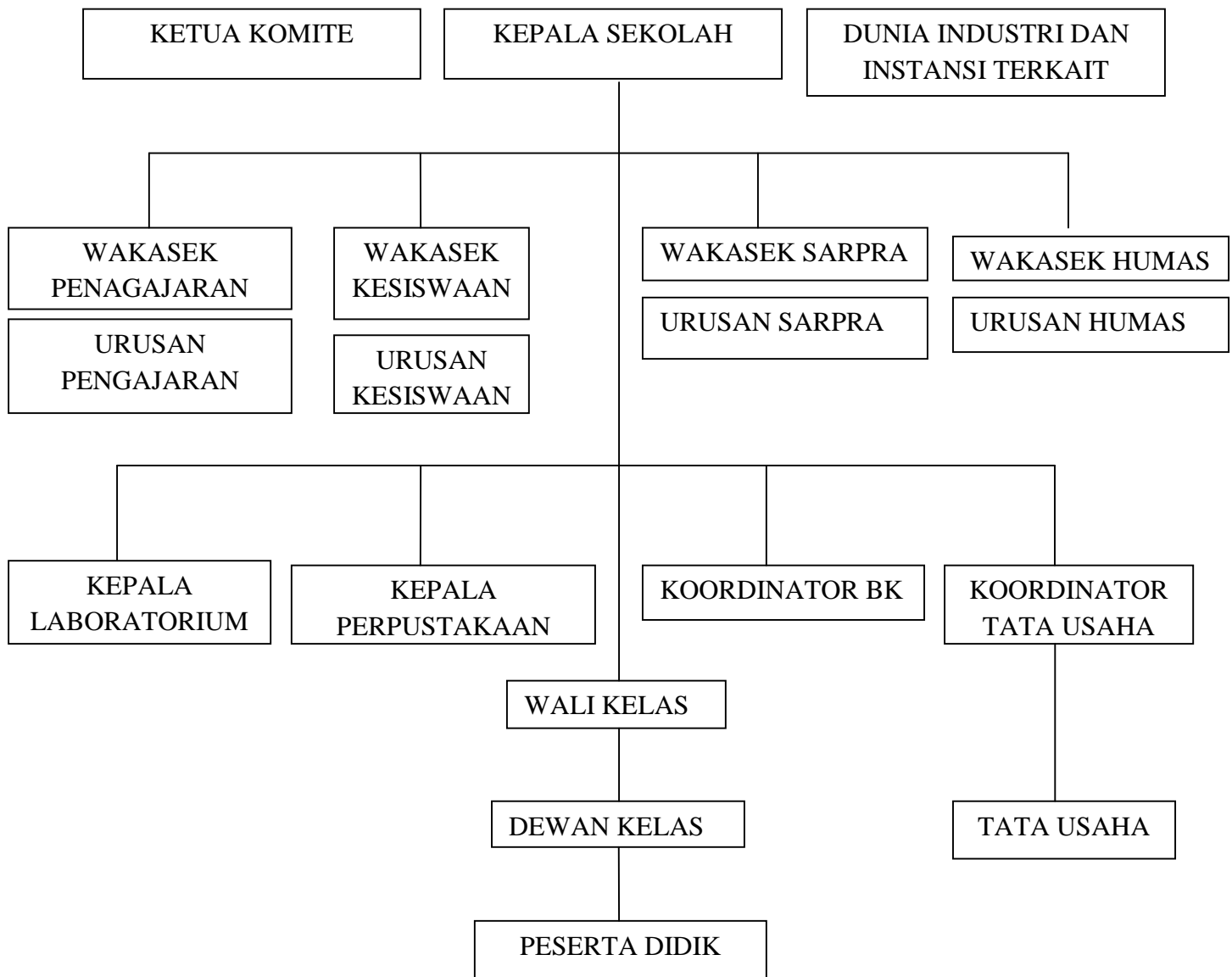

## **B. Penerapan Sistem Informasi Manajemen di SMA Negeri 1 Barru**

Teknologi telah memberikan kemudahan bagi kita dalam kehidupan ini, hampir setiap aspek kehidupan sudah memanfaatkan kecanggihan teknologi. Beberapa fasilitas teknologi dimanfaatkan di antaranya untuk mempermudah komunikasi atau untuk mendapatkan informasi. Kemajuan teknologi informasi tidak dapat dilepaskan dari bidang pendidikan dan pelayanan.

Strategi paling tepat untuk meningkatkan mutu pendidikan adalah memberikan layanan pendidikan. Sekolah yang melakukan pelayanan terhadap siswa sangat membutuhkan yang namanya teknologi informasi sebagai pendukung peningkatan kualitas pelayanan yaitu aplikasi pengolahan informasi dalam berbagai bidang sering disebut dengan istilah MIS (*Management Information System*) atau SIM (Sistem Informasi Manajemen).

Sistem informasi manajemen pada lembaga pendidikan memberikan informasi lebih cepat, akurat dan nyaman yang merupakan bagian dari kualitas pelayanan, sehingga akan menjadi sebuah keunggulan bersaing. Dimana aplikasi pengolahan data yang digunakan melalui dapodik sehingga memudahkan tenaga administrasi untuk mengolah data baik data siswa, guru, sarana prasarana, dan keuangan dan sebagainya.

Menurut **Abdul Majid Rahmat** selaku kepala sekolah bahwa sistem informasi manajemen adalah suatu sistem yang berorientasi kepada sistem informasi yang mementingkan keakuratan data dan ketepatan sasaran dalam memperoleh berbagai data dan informasi yang dibutuhkan sekolah. Informasi yang dibutuhkan seperti sarana prasarana, pembiayaan, pengelolaan, kompetensi lulusan, penilaian, standar isi, pendidik dan tenaga kependidikan. Adapun sistem pengolah data yang

digunakan disini yaitu DAPODIK yang meliputi data guru, tenaga kependidikan, data siswa, data sarana prasarana dan sebagainya yang secara cepat dan valid di sampaikan kepada instansi terkait seperti ke Dinas Pendidikan Kabupaten/Kota maupun ke Kementerian Pendidikan Nasional.<sup>1</sup>

**Gambar 4.1**

Aplikasi Pengolah Data yaitu Dapodik

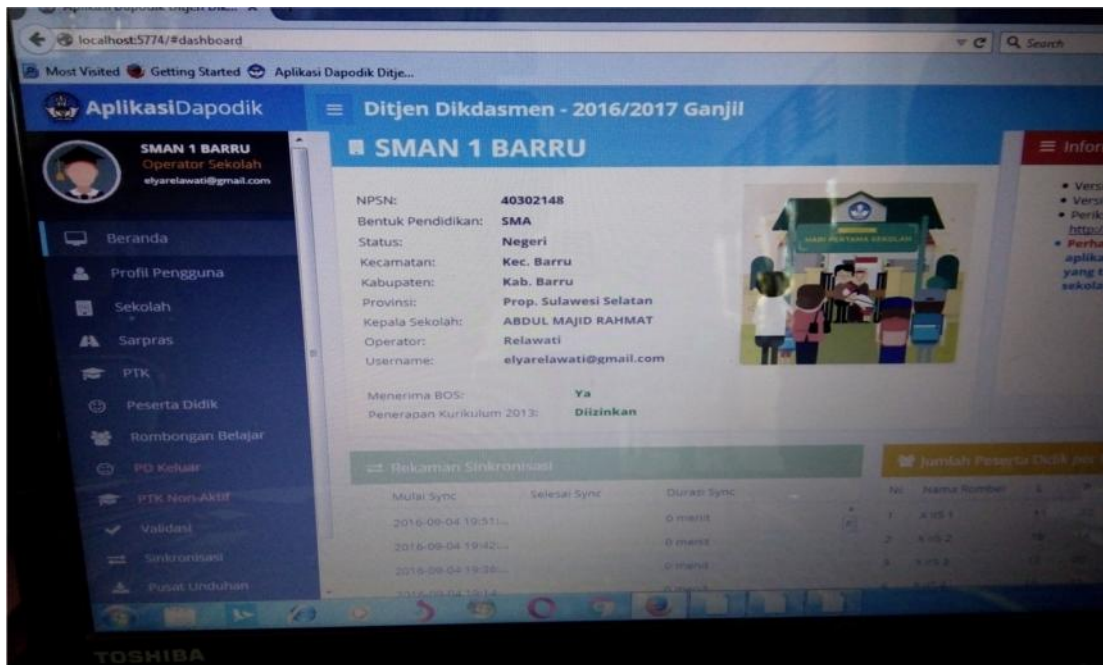

Kepala sekolah memiliki peran dan tanggung jawab sebagai manajer dalam menentukan arah suatu pendidikan ke depan tentunya kepala sekolah sebagai top leader yang mempunyai peran utama dimana demi memenuhi segala hal yang berhubungan dengan kepentingan siswa, dalam menjalankan tugasnya kepala sekolah mendesain dan menyediakan program layanan sekolah. Salah satunya menerapkan sistem informasi, dimana pengolahan data menggunakan dapodik sehingga

<sup>1</sup>Abdul Majid Rahmat, Kepala Sekolah SMA Negeri 1 Barru, *Wawancara oleh peneliti*, dalam Ruang Kepala Sekolah, Barru, 02 juni 2016.

memudahkan tenaga administrasi untuk mengolah data baik data siswa, guru, sarana prasarana, keuangan dsb, yang akan dilaporkan ke pusat.

**Sitti Nurhayati** mengatakan bahwa yang bertindak sebagai pelaksana Sistem informasi manajemen yaitu wakil kepala sekolah yang terdiri atas empat personil seperti wakasek bagian pengajaran, kesiswaan, sarana prasarana, dan humas. Yang dibagi misalnya dari kesiswaan yaitu seluruh siswa diinput datanya mulai dari data riwayat pendidikan, status keluarganya kemudian semua itu di masukkan dalam sebuah sistem dapodik yang dikoordinir oleh operator sekolah.<sup>2</sup>

Sekolah SMA Negeri 1 Barru ini yang bertindak sebagai ketua Sistem Informasi Manajemen yaitu kepala sekolah sekaligus penanggung jawab dan yang bertindak sebagai pelaksana Sistem Informasi Manajemen yaitu wakil kepala sekolah yang terdiri atas empat personil seperti wakasek bagian pengajaran, kesiswaan, sarana prasarana, dan humas.

Menurut **Amir Tang** bahwa sistem informasi manajemen sangat dibutuhkan khususnya di sekolah SMA Negeri 1 Barru ini dalam bidang pengelolaan baik dalam hal keuangan, guru, kesiswaan, serta sarana prasarana dengan menggunakan perangkat computer atau pengolah data yaitu dapodik.<sup>3</sup>

Selain itu di sekolah SMA Negeri 1 Barru ini dimana kepala sekolah sebagai top leader mempunyai peran yang utama dimana beliau juga memberikan pelayanan kepada siswa dalam hal pemanfaatan Teknologi informasi melalui penggunaan wifi atau jaringan internet, siswa diarahkan untuk membuat blog sehingga memudahkan siswa untuk mengakses informasi, memperluas wawasan, mengenal teknologi informasi atau mencari beasiswa dari luar.

---

<sup>2</sup>Sitti Nurhayati, Guru SMA Negeri 1 Barru, *Wawancara oleh peneliti*, dalam Tata Usaha, Barru, 03 juni 2016

<sup>3</sup>Amir Tang, Guru SMA Negeri 1 Barru, *Wawancara oleh peneliti*, dalam Ruang Tata usaha, Barru, 03 juni 2016.

Seperti yang dituturkan **Sitti Nurhayati** bahwa salah satu pelayanan yang ditawarkan kepala sekolah yaitu dengan pemanfaatan teknologi informasi melalui penggunaan wifi atau jaringan internet dimana siswa diarahkan menggunakan blog yang dapat mengakses informasi yang dibutuhkan agar menjadikan mereka kreatif dan mengurangi dampak nongkrong atau perkumpulan yang tidak bermanfaat. Dengan memanfaatkan blog tersebut siswa terbiasa menulis dan menggunakan teknologi dalam menjalani kehidupan.<sup>4</sup>

### Gambar 4.2

Penggunaan wifi atau Internet oleh Siswa dalam Menyelesaikan Tugas



Bersama dengan hal tersebut, **Aisyah** yang biasa di sapa Ica dari kelas XII bahwa di sekolah ini sudah menyediakan wifi atau jaringan internet disetiap tempat misalnya di ruangan dimana kita diarahkan menggunakan blog atau e-mail. Itu salah satu hal yang baik dalam pemberian pelayanan kepada kami dimana dengan penggunaan wifi tersebut kita bisa mengirimkan tugas yang diberikan oleh guru tanpa harus bertatap muka langsung melalui blog atau e-mail tersebut. Dan juga dengan menjelajah internet, kita akan tahu banyak hal yang bisa di dapat melalui internet seperti mencari artikel yang berkaitan dengan mata pelajaran di sekolah. Ini semua sangat menunjang sekali terhadap proses belajar di sekolah.

---

<sup>4</sup>Sitti Nurhayati, Guru SMA Negeri 1 Barru, *Wawancara oleh peneliti* , dalam Ruangana Tata usaha , Barru, 03 juni 2016.



Dalam proses belajar juga sekolah menyediakan fasilitas teknologi dalam hal ini penggunaan LCD ketika ada tugas presentasi dapat digunakan dan dapat memudahkan kita dalam berinteraksi dikelas dan aktif dalam bertanya, dan juga tidak membosankan dalam ruangan.<sup>5</sup>

### Gambar 4.3

Penggunaan LCD ketika Proses Belajar



Demikian pula pernyataan dari **Ulwiah** siswa kelas XII manfaat yang diperoleh dari penggunaan wifi atau jaringan internet sekolah yaitu:

1. Mempermudah mengerjakan tugas
2. Tidak membosankan dalam proses pembelajaran
3. Membuka cakrawala pemikiran siswa
4. Siswa lebih aktif dan semangat
5. Siswa dapat berkreasi membuat blog/email dll
6. Siswa dapat memantau ilmu dari luar sekolah
7. Siswa dapat mencari info beasiswa dari dalam / luar negeri.<sup>6</sup>

<sup>5</sup>Aisyah Siswa SMA Negeri 1 Barru, *Wawancara oleh peneliti* , di Taman Sekolah, Barru, 03 juni 2016.

<sup>6</sup>Ulwiah, Siswa SMA Negeri 1 Barru, *Wawancara oleh peneliti* , di Taman Sekolah, Barru 03 2016.

Kegiatan dalam lingkungan sekolah terutama dalam kegiatan belajar mengajar, sistem informasi manajemen sangat dibutuhkan tentu saja dengan dukungan teknologi yang semakin maju dengan menggunakan fasilitas komputer, penggunaan wifi atau jaringan internet. Semua kegiatan sekolah lebih menguntungkan dalam menunjang proses belajar di sekolah.

**Sitti Nurhayati** mengatakan sekolah ini juga menyediakan akses informasi mengenai status sekolah, peran sekolah yang perlu dikembangkan, nilai tambah sekolah kepada masyarakat semuanya itu bisa di akses melalui website sekolah ini yaitu : <http://www.sman1barru.com>

#### Gambar 4.4

Website SMA Negeri 1 Barru

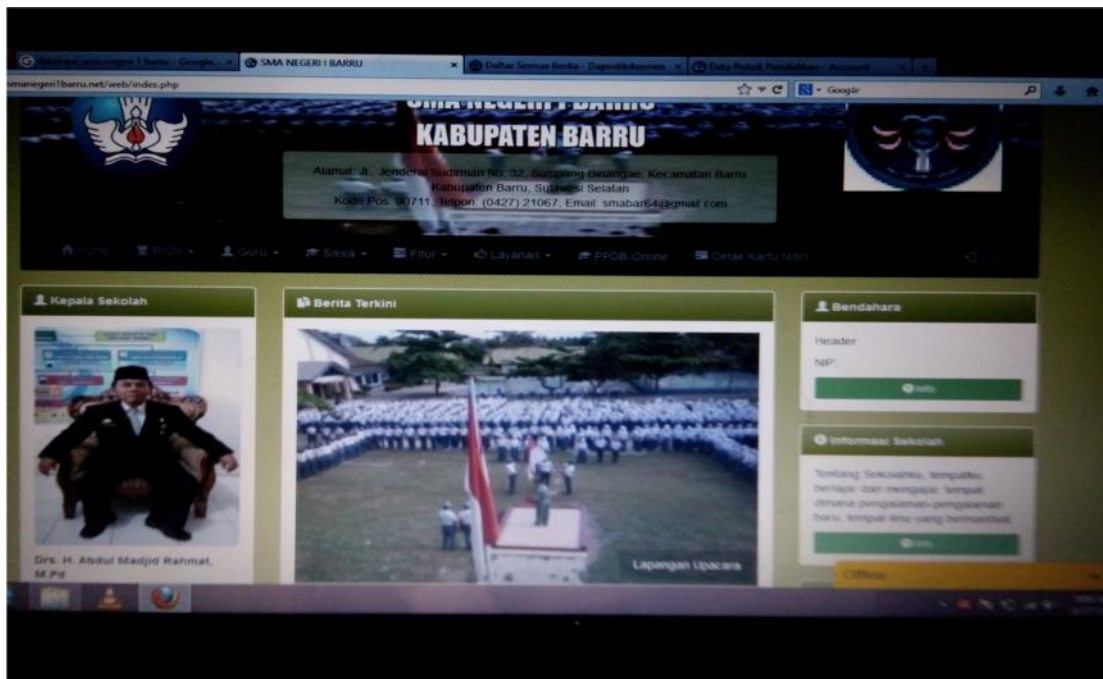

Dengan diterapkannya sistem informasi manajemen di sekolah dapat dijadikan sebagai salah satu dasar dalam meningkatkan mutu pendidikan dimana dalam memberikan kesempatan kepada guru dan pengurus sekolah untuk meningkatkan kualitas komunikasi dan pembinaan kepada siswa. Nah, siswa akan

lebih mengembangkan kepribadian dan pengetahuannya. Misalnya penggunaan teknologi dengan memfasilitasi praktek pembelajaran dengan memadukan komputer, penggunaan wifi atau jaringan internet Jadi, ketika dalam proses belajar mengajar akan menciptakan suasana yang efektif, mereka dapat dengan mudah mengerjakan tugas, dalam proses belajar mengajar tidak membosankan, siswa lebih aktif dan semangat belajarnya.<sup>7</sup>

Sehubungan dengan hal tersebut maka dapat dikatakan bahwa salah satu yang ditawarkan kepala sekolah yaitu Sistem Informasi Manajemen yang akan diimplementasikan dalam bentuk alat pemrosesan data sekolah yaitu dapodik yang meliputi data siswa, guru, sarana prasarana dan keuangan dan sebagainya.

Kepala sekolah juga menyediakan berupa perangkat lunak berbasis web. Hal tersebut dimaksudkan untuk menunjang kegiatan-kegiatan sekolah, yang mempunyai tujuan sebagai berikut:

- a. Tersedianya Informasi untuk mendukung perencanaan dan pengambilan keputusan bagi kepentingan sekolah ke depan.
- b. Tersedianya layanan informasi bagi komunitas sekolah seperti guru, siswa, staf, pimpinan, orang tua, alumni dan masyarakat pada umumnya.
- c. Memberikan nilai tambah bagi profil sekolah sehingga bisa meningkatkan daya saing yang lebih baik.

Berdasarkan semua pernyataan informan di atas, maka peneliti dapat menarik kesimpulan bahwa penerapan sistem informasi manajemen pada lembaga pendidikan sangat dibutuhkan, karena dalam menghadapi persaingan global lembaga pendidikan dituntut untuk memberikan informasi lebih cepat, akurat dan nyaman yang

---

<sup>7</sup>Sitti Nurhayati, Guru SMA Negeri 1 Barru, *Wawancara oleh peneliti*, dalam Ruangn Tata Usaha, Barru, 03 juni 2016.

merupakan bagian dari kualitas pelayanan, sehingga akan menjadi sebuah keunggulan bersaing.

Kegiatan dalam lingkungan sekolah sangat membutuhkan sistem informasi manajemen terutama dalam proses belajar tentu saja dengan dukungan teknologi yang semakin maju. Sekolah yang belum menerapkan Sistem Informasi Manajemen bisa dikatakan sekolah yang belum update dan masih ketinggalan jaman, karena sekarang semua kegiatan sekolah lebih menguntungkan bila menggunakan Sistem Informasi Manajemen.

Tanpa adanya sistem informasi manajemen kegiatan organisasi tidak akan bisa berjalan secara maksimal. sistem informasi manajemen sangat bermanfaat bagi para manajer dalam proses pengambilan keputusan. Sistem ini secara terpadu dan efisien melaksanakan pengumpulan data, dan menyajikan informasi sesuai dengan kebutuhan para pengambil keputusan. Sistem ini memberikan kemudahan dalam menyediakan data secara tepat waktu sesuai dengan kebutuhan.

Dalam menentukan arah suatu pendidikan ke depan tentunya kepala sekolah sebagai top leader yang mempunyai peran yang utama, serta sebagai kepala sekolah harus memiliki perencanaan yang matang dalam membawa sekolah agar dapat bersaing secara global. Agar dapat mencapai peningkatan tersebut tentunya harus ditunjang oleh sarana dan prasarana yang memadai.

### **C. Layanan Administrasi di SMA Negeri 1 Barru**

Dalam rangka menunjang kelancaran proses belajar mengajar di instansi sekolah diperlukan suatu bagian yang mendukung kegiatan tersebut yaitu Ketatausahaan. Dengan berkembangnya zaman yang sekarang lebih dikenal dengan era globalisasi, fungsi tata usaha harus lebih dapat ditingkatkan kualitasnya tentang teknologi terutama teknologi informasi ataupun lebih dikenal dengan era komputerisasi. Hal ini dimaksud untuk lebih mengefektifkan pekerjaan dan untuk memberikan pelayanan yang lebih baik. Oleh karena itu setiap staf tata usaha diharuskan menguasai teknologi tersebut.

Keberadaan ketatausahaan disetiap instansi sangat berperan penting untuk kelancaran kegiatan dan perkembangan instansi yang bersangkutan dan dengan perkembangan zaman teknologi informasi dapat lebih mengefektifkan kinerja dari tata usaha itu sendiri.

Demi kelancaran kegiatan dalam sistem informasi manajemen terdapat bagian-bagian yang bertugas mengkoordinir pada semua bagian dan bertanggung jawab langsung pada manajemen puncak/kepala sekolah yang meliputi bagian pengumpulan data, bagian penginputan data, bagian penyimpanan data, semuanya itu dikerjakan oleh tata usaha khususnya operator sekolah.

### Gambar 4.5

#### Tata usaha Selaku Operator Sekolah



#### 1. Bagian Pengumpulan Data

Dalam mengumpulkan data baik bersifat internal maupun eksternal. Data internal merupakan data yang berasal dari dalam organisasi sedangkan data eksternal merupakan data yang berasal dari luar organisasi akan tetapi masih terdapat hubungan dengan perkembangan organisasi.

Data internal dapat diperoleh dari semua unit kerja dalam organisasi yaitu dari wakasek, meliputi wakasek bagian pengajaran, kesiswaan, sarana prasarana dan humas. Ini berarti bahwa bidang-bidang fungsional dan berbagai satuan kerja dalam organisasi dapat menjadi sumber data. Sedangkan data eksternal dapat diperoleh dari

lingkungan sekitar. Pengumpulan data secara eksternal harus disesuaikan dengan kondisi dan kebutuhan organisasi.

Seperti yang dituturkan **Relawati** selaku operator sekolah sekaligus Personalia yang bertugas pada pengumpulan data bahwa dalam pengumpulan data harus merencanakan data, menetapkan tujuan, jenis data dan waktu pengumpulan data sampai pada pengamanan data. Data dapat diambil dari seluruh unit kerja dalam organisasi yaitu dari wakasek bagian kesiswaan, pengajaran, sarana prasarana dan keuangan sehingga setiap unit kerja yang memiliki wakil-wakil akan menunjang keefektifan pengumpulan data untuk diolah menjadi sebuah informasi yang bermanfaat bagi pengguna informasi. Misalnya bagian kesiswaan meliputi data riwayat siswa, jenis kelamin, latar belakang orang tua dan sebagainya sedangkan bagian pengajaran meliputi pembuatan program tahunan dan semester dan perangkat pembelajaran yang akan dilakukan dalam satu semester, sedangkan bagian keuangan meliputi perencanaan keuangan, pelaksanaan keuangan (penerimaan dan pengeluaran). Sedangkan bagian sarana prasarana meliputi pengadaan sarana prasarana, mengkoordinasikan pendayagunaan sarana prasarana sekolah.

**Gambar 4.6**

Proses Pengumpulan Data

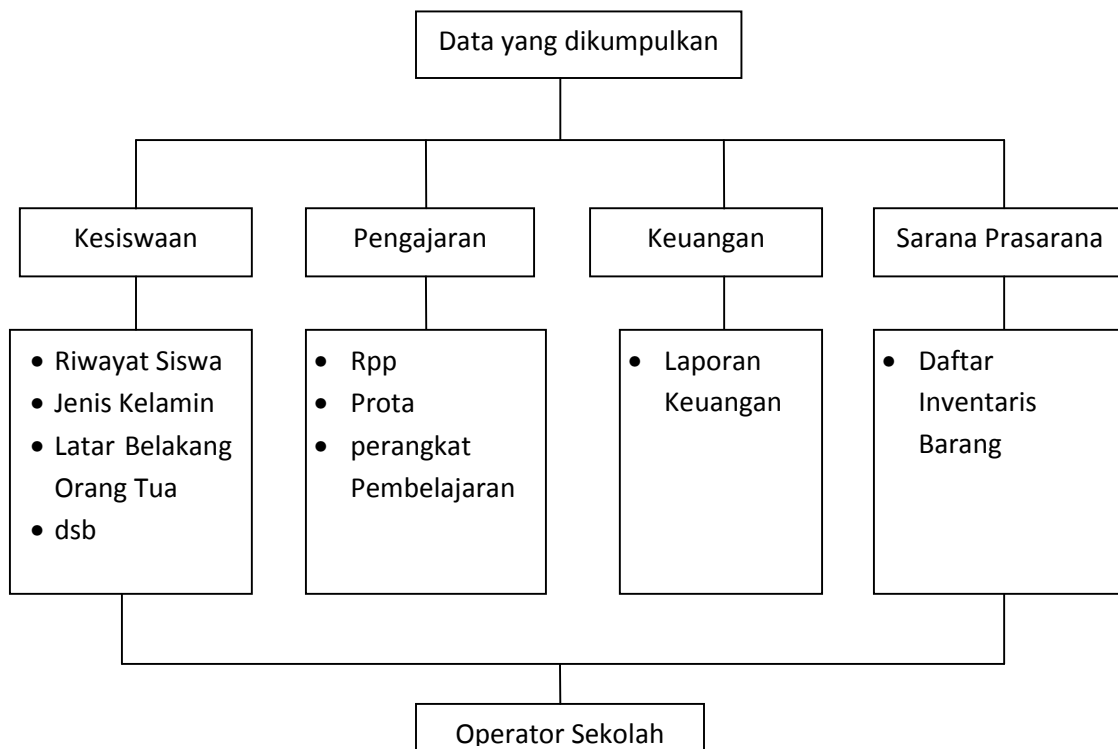

Dalam pengumpulan data masih terdapat kesalahan atau kendala yang didapat ketika data yang diinginkan segera dikumpulkan, dari unit kerja terlambat dalam pemberian datanya jadi ketika data yang ingin diinput terkadang kita berulang kali mengirimnya lagi.<sup>8</sup>

Dapat dikatakan bahwa data dapat diperoleh dari berbagai sumber dalam berbagai bentuk. Pada dasarnya data diperoleh dari fakta-fakta yang ada di lapangan. Fakta yang memiliki makna tertentu bagi pengembangan organisasi, maka fakta akan diklasifikasikan dan disusun menjadi data. Fakta yang dijadikan data adalah fakta yang memiliki nilai tertentu sesuai dengan kebutuhan organisasi dan akan menjadi informasi.

Pada pengumpulan data dapat dikatakan berjalan baik dan normal apabila semua komponen sekolah atau seluruh unit kerja tepat waktu dalam pemberian data dan saling berkerja sama untuk mencapai tujuan organisasi.

## 2. Bagian Pengolahan Data

Program perencanaan pendidikan nasional merupakan salah satu bagian penting dalam proses mewujudkan rencana strategis pembangunan pendidikan nasional, yaitu peningkatan akses, mutu, tata kelola pendidikan nasional. Untuk membangun program perencanaan pendidikan yang valid, terukur dan berkesinambungan diperlukan data-data pendukung yang lengkap dan valid. Berdasarkan pada kebutuhan tersebut, program perencanaan pendidikan membangun sistem pendataan terbaru dimana proses transaksi datanya dilakukan dalam secara terpusat, *online* dan *real time* yang disebut dengan sistem dapodik.

---

<sup>8</sup>Relawati, Tata Usaha SMA Negeri 1 Barru, *Wawancara oleh peneliti*, dalam Ruangn Tata Usaha, Barru, 02 September 2016



Gambar 4.7

## Proses Pengolahan Data

Vid	Sts	Nama	NIK	JK	Tmp.Lahir	Tgl Lahir	Nama Ibu Kandung
	✓	ABD. KADIR	7311031704630001	L	Paletang	17/04/1963	Hj. Callappa
	⚠	ABD. SAMID	7311031711630001	L	Makassar	17/11/1963	Hj. Hasni
	✓	ABDUL GAFFAR	731103271267000	L	BARRU	27/12/1967	Hj. Djuwariah
	✓	ABDUL KAHIR AMIR	7311032901050176	L	Barru	26/10/1961	Ig. Intan Dg. Dimeng
	✓	ABDUL MAJID RAHMAT	2103041605600001	L	Balocci	16/05/1960	Hj. Siti Ummi
	✓	ABDUL RASYID	7311032507730001	L	Barru	25/07/1973	Imasslaria
	✓	ABDUL RASYID A	7311032406720001	L	Kualalahan	24/06/1972	Ratna Amir
	✓	ABDURRAHMAN	7305032506570002	L	Leworeng	25/06/1957	Hj. St. Bani
	⚠	ADE EMY MUZAKKAR	7311035403038700	P	Barru	14/03/1987	Juneedah
	✓	AHMAD RIVALI MAPPEASSE	7311023007850001	L	Barru	30/07/1985	St. Hapayah
	✓	AKHSAN	7311031702660002	L	Palanvo	17/02/1966	Hj. St. Maryam
	⚠	ALIMUDDIN UMAR	7311022208740001	L	Barru	22/08/1974	Mamnunah
	⚠	AMALIA BAHARUDDIN	7311034803840001	P	BARRU	08/05/1984	Hj. St. Amnah

Dapodik adalah suatu sistem pendataan dan pengelolaan data-data pendidikan yang bersifat mikro secara *online* dan *real time*. Terdapat jenis data utama pendidikan yang dikelola pada sistem dapodik, meliputi data sekolah, data siswa, dan data guru/karyawan dsb.

Dapodik bertujuan untuk mewujudkan basis data sehingga dapat tercipta tata kelola data pendidikan yang terpadu dan menghasilkan data yang representatif untuk memenuhi kebutuhan kementerian dan pemangku kepentingan lainnya. Dan tujuan berikutnya adalah untuk mendukung peningkatan efisiensi, efektif, dan sinergi kegiatan pengumpulan data pokok yang terintegrasi dalam satu sistem pendataan.

Seperti yang dikatakan **Muh. Hidayat** bahwa dalam mengolah data dengan mengikuti serangkaian langkah tertentu sehingga data di ubah ke dalam bentuk informasi yang lebih berguna dengan menggunakan perangkat komputer kemudian diinput melalui pengolah data yaitu *dapodik*. Dengan sistem pengolahan data melalui *dapodik* maka pengelolaan riwayat data sekolah, siswa, guru/karyawan lebih mudah diterintegrasikan dan disimpan secara terpusat dan dapat diakses dengan mudah dalam batasan tertentu melalui internet. Selain itu proses pemutakhiran data dapat dilakukan secara langsung *online dan real time* dengan memanfaatkan koneksi internet.

Dalam mengolah data dengan prosedur yang telah ditetapkan harus memastikan prosedur tersebut telah terbebas dari kesalahan Meliputi:

- a. Koneksi peralatan pendukung untuk mengecek pendeteksian kode
- b. Memastikan bahwa prosesor yang digunakan tidak terdapat kesalahan
- c. Pengecekan terhadap kompatibilitas program sebelumnya dengan program baru yang digunakan
- d. Ketersediaan prosedur.<sup>9</sup>

Dalam melakukan pencegahan kesalahan yang terjadi sehingga perlu disediakan prosedur pencegahan yang memberikan informasi tentang prosedur yang benar kepada operator dalam pengolahan data.

Bersama hal tersebut **Relawati** mengatakan bahwa dalam mengolah data juga harus dilakukan secara berkesinambungan karena dengan perkembangan waktu maka secara otomatis juga akan mengalami perubahan pada data untuk mengantisipasi perubahan data unit pengolah data harus selalu *meng-up date* data sesuai dengan kenyataan.<sup>10</sup>

Seiring dengan perkembangan waktu, secara otomatis fakta yang terjadi juga mengalami perkembangan. Hal ini akan berpengaruh pada data-data yang diperlukan. Untuk mengantisipasi perubahan data yang terjadi setiap waktu, unit pengolah data harus mengikuti dan *meng-up date* data sesuai dengan kenyataan, karena hal ini akan

---

<sup>9</sup>Muh.Hidayat, Tata Usaha SMA Negeri 1 Barru, *Wawancara oleh peneliti*, dalam Ruangan Tata Usaha, Barru, 02 September 2016

<sup>10</sup>Relawati, Tata Usaha SMA Negeri 1 Barru, *Wawancara oleh peneliti*, dalam Ruangan Tata Usaha, Barru, 02 September 2016

mempengaruhi informasi yang diterima manajer (kepala sekolah dan wakil-wakilnya) dan akan berdampak besar pada perkembangan organisasi.

Dengan demikian dapat disimpulkan bahwa pengolahan data dilakukan secara langsung *online dan real time* dengan memanfaatkan koneksi internet dan pengolahan data harus dilakukan secara terus menerus dan berkesinambungan dimana unit pengolah data harus mengikuti dan meng-*up date* data sesuai dengan kenyataan karena hal ini akan mempengaruhi informasi yang diterima manajer (kepala sekolah dan wakil-wakilnya) dan akan berdampak besar pada perkembangan organisasi.

### 3. Bagian Penyimpanan Data

Bagian penyimpanan data bertugas menyimpan data. Penyimpanan data sangat diperlukan, karena tujuan utamanya adalah demi keamanan data. Apabila level-level manajemen membutuhkan data, baik data berupa bahan mentah maupun data yang telah diolah, maka data dapat diambil dan digunakan sesuai dengan kebutuhan manajer (kepala sekolah maupun wakilnya). Penyimpanan informasi sangat penting karena tidak semua informasi yang dimiliki digunakan saat sekarang tetapi sesuai dengan kebutuhan.

Menurut **Muh. Hidayat** bahwa untuk menjaga validitas data sekolah, siswa dan guru/karyawan pada sistem dapodik maka diterapkan sistem penomoran khusus yang berfungsi sebagai identitas tunggal yang berlaku seumur hidup dalam skala nasional. Sistem penomoran tersebut menjadi kunci utama dan demi keamanan data dari sistem dapodik. Oleh karena itu, terdapat 3 subprogram pada dapodik yaitu: NPSN (Nomor Pokok Sekolah Nasional), NISN ( Nomor Induk Siswa Nasional), dan NIGN ( Nomor Induk Guru Nasional).<sup>11</sup>

---

<sup>11</sup>Muh. Hidayat, Tata Usaha SMA Negeri 1 Barru, *Wawancara oleh peneliti*, dalam Ruangn Tata Usaha, Barru, 02 September 2016

Nomor Induk Siswa Nasional (NISN) adalah kode pengenal siswa yang bersifat tunggal dan berlaku seumur hidup membedakan satu siswa dengan siswa lainnya. Penerapan kode pengenal siswa di setiap sekolah pada sistem dapodik dapat terjaga validitasnya.

Nomor Pokok Sekolah Nasional (NPSN) merupakan kode pengenal sekolah yang bersifat tunggal dan berlaku selama sekolah tersebut aktif. Kode terbaru ini disiapkan untuk menggantikan (NSS-Nomor Statistik Sekolah) yang dinilai sudah konsisten dan sangat rentan terhadap perubahan wilayah/daerah Indonesia. NPSN seluruhnya angka dengan jumlah 10 digit sehingga mudah dihafal atau dituliskan.

Nomor Induk Guru Nasional (NIGN) adalah kode pengenal guru/karyawan yang berlaku seumur hidup. Penerapan kode pengenal guru/karyawan yang berlaku secara nasional, maka data guru/karyawan pada sistem Dapodik dapat terjaga validitasnya.

Pada Implementasinya, melalui pengolahan data dapodik sekolah diberikan tanggung jawab dalam mengumpulkan data siswa, sekolah dan guru/karyawan dan mengoperasikan sistem dapodik yang telah disediakan dan melaporkan hasil kerja masing-masing.

Untuk menjaga keberlanjutan data siswa, sekolah/karyawan yang valid pada dapodik maka perlu dioptimalkan penggunaan NISN, NPSN dan NIGN sebagai salah satu syarat utama dalam pelaksanaan program kegiatan di depdiknas, meliputi: Bantuan Operasional Sekolah (BOS), Nomor ujian di sekolah atau tingkat nasional,

ujian masuk perguruan tinggi, beasiswa, statistik pendidikan, sertifikasi Guru/karyawan, dsb.

Menurut **Relawati** bahwa kegiatan penyimpanan informasi sangat penting agar terjamin keamanannya, hemat biaya, serta mudah dicari dan diambil apabila diperlukan sewaktu-waktu. Selain dalam ingatan manusia penyimpanan informasi dapat dilakukan pada alat-alat seperti *hard disk*, *flashdisk*, dan sebagainya.<sup>12</sup>

Hal ini dapat disimpulkan bahwa pemanfaatan teknologi informasi sebagai alat penyimpanan informasi sehingga biaya penyimpanan lebih hemat, terutama karena tidak memerlukan tempat yang besar. Selain itu, dengan sarana teknologi tinggi, keadaan informasi lebih terjamin.

Informasi yang telah terkumpul dan terolah dengan baik perlu disimpan dengan sebaik mungkin mengingat informasi sebagai salah satu sumber daya strategis dalam organisasi, maka penerapan kode dilakukan agar terjaga validitas data tersebut.

---

<sup>12</sup>Relawati, Tata Usaha SMA Negeri 1 Barru, *Wawancara oleh peneliti*, dalam Ruangn Tata Usaha, Barru, 02 September 2016

## **BAB V**

### **PENUTUP**

#### ***A. Kesimpulan***

Berdasarkan analisis hasil penelitian yang telah dikemukakan pada pembahasan sebelumnya, akhirnya penulis memberikan kesimpulan bahwa SMA Negeri 1 Barru telah menerapkan Sistem Informasi Manajemen dalam Mendukung Pelayanan Administrasi, untuk itu dapat ditarik kesimpulan bahwa:

1. Penerapan sistem informasi manajemen sangat penting di lembaga pendidikan khususnya di SMA Negeri 1 Barru dimana menggunakan aplikasi pengolah data yaitu dapodik dan teknologi informasi dalam mendukung proses pembelajaran memberikan layanan pendidikan dengan memfasilitasi praktek pembelajaran dengan menggunakan infrastruktur teknologi, seperti fasilitas belajar dengan memadukan computer.
2. Dalam mengimplementasikan sistem informasi manajemen dalam mendukung pelayanan administrasi di sekolah, tata usaha merupakan bagian terpenting dalam suatu sekolah yang bertugas mengkoordinir pada semua bagian dan bertanggung jawab langsung pada manajemen puncak/kepala sekolah yang meliputi bagian pengumpulan data, bagian penginputan data, bagian penyimpanan data, semuanya itu dikerjakan oleh tata usaha khususnya operator sekolah. Sehingga dapat dikatakan bahwa dalam suatu pendidikan

atau suatu sekolah tidak dapat mencapai suatu tujuan yang diinginkan tanpa adanya sumbangsi dari tenaga tata usaha.

### ***B. Implikasi Penelitian***

Berdasarkan hasil penelitian yang berkaitan dengan Implementasi Sistem Informasi Manajemen di SMA Negeri 1 Barru maka sistem informasi manajemen mempunyai peranan yang sangat penting dalam peningkatan mutu pendidikan, sehingga penulis dapat memberikan saran melalui tulisan ini antara lain sebagai berikut:

1. Di harapkan kepada pihak sekolah SMA Negeri 1 Barru dapat meningkatkan pelayanan secara kreatif dan inovatif serta mengimplementasikannya secara efektif dan efesien.
2. Dalam memberikan informasi agar lebih cepat dan akurat yang merupakan bagian dari kualitas pelayanan, sehingga akan mengoptimalkan pelaksanaan program disekolah.
3. hendaknya sekolah mendesain segala hal yang berhubungan dengan kebutuhan siswa di sekolah sesuai dengan perkembangan zaman yang menyediakan program layanan siswa yang mudah dicapai dan lengkap.

Akhirnya penulis hanya bisa mengucapkan banyak terima kasih bagi semua pihak yang telah membantu dalam penyusunan skripsi ini. Dan semoga bermanfaat bagi penuis khususnya dan bagi para pembaca pada umumnya.

## DAFTAR PUSTAKA

- Arikunto, Suharsimi. *Prosedur Penelitian*. Jakarta: Bina Aksara. 1989.
- Davis, B. Gordon. *Kerangka Dasar Sistem Informasi Manajemen*. Jakarta: Pustaka Binaman Pressindo. 1984.
- Death. “Tujuan Umum Sistem Informasi Manajemen” dalam <http://abprallen.blogspot.com/2010/10/tujuan-umum-sistem-informasi-manajemen.html>.
- Death. “Fungsi Penting Sistem Informasi Akuntansi (SIA)” dalam <http://abprallen.blogspot.com/2010/10/fungsi-penting-sistem-informasi.html>.
- Handoko, T. Hani. *Manajemen*. Yogyakarta; BPFE-YOGYAKARTA. 1999.
- Kampus Ciamis “Sistem Informasi Manajemen” dalam <http://blog2danny.blogspot.com/2010/01/sistem-informasi-manajemen-dalam.html>.
- Moekijat. *Pengantar Sistem Informasi Manajemen*. Bandung: CV. Mandar Maju. 2005.
- Moleng, J. Lexy. *Metode Penelitian Kualitatif*. Bandung: Remadja Rosdakarya. 1999.
- Masri, Singarimbun dan Effendi Sofyan. *Metodologi Penelitian Survei*. Jakarta: LP3S. 1989.
- Masri, Singarimbun dan Effendi Sofyan. *Metode Penelitian Survey* Jakarta: LP3ES. 1995.



- Pidarta, Made. *Manajemen Pendidikan Indonesia*. Jakarta: Bina Aksara. 1998.
- Rochaety, Eti. Dkk. *Sistem Informasi Manajemen Pendidikan*. Jakarta: Bumi Aksara. 2006.
- Sutrisno, Oteng. *Administrasi Pendidikan*. Bandung: Angkasa. 1985.
- Siagian, Harbangan. *Administrasi Pendidikan*. Semarang; Satya Wacana. 1989.
- Syamsi, Ibnu. *Pengambilan Keputusan dan Sistem Informasi*. Jakarta: Bumi Aksara. 1995.
- Siagian, P. Sondang. *Sistem Informasi Manajemen*. Bandung: Bumi Aksara, 2006.
- Sugiono. *Memahami Penelitian Kualitatif*. Bandung: Alfa Beta, 2005.
- Tim Dosen Administrasi Pendidikan Uninersitas Pendidikan Indonesia. *Manajemen Pendidikan*. Bandung: Alfabeta. 2009.
- Usman, Husaini dan Pramono Setiadi Akbar. *Metodologi Penelitian Sosial*. Jakarta: Bumi Aksara. 2000.
- Sarwono, W. Sarlito. *Psikologi Remaja*. Jakarta: Raja Grafindo. 2010.
- Yeniretnowati. “*Sistem Informasi Manajemen*” dalam [http:// yeniretnowati. blogspot. com/](http://yeniretnowati.blogspot.com/).

## RIWAYAT PENULIS



**Musdalifah**, lahir di Barru pada tanggal 18 April 1994.

Merupakan anak kedua dari empat bersaudara dan buah hati dari pasangan Ayahanda Muhammad Sukri dan Ibunda Hamimang.

Penulis memulai jenjang Pendidikan pada tahun 2001 di SD Inpres Negeri Sepee, Kel. Sepee, Kec. Barru, Kab. Barru, Provinsi Sulawesi Selatan, Indonesia dan selesai pada tahun 2006. Pada tahun yang sama melanjutkan pendidikan di MTs Mangempang dan selesai tahun 2009. Ditahun yang samapula penulis melanjutkan kembali pendidikan di SMA Negeri 1 Barru dan selesai pada tahun 2012.

Pada tahun yang sama penulis melanjutkan pendidikan di tingkat Universitas tepatnya di Universitas Islam Negeri Alauddin Makassar, Fakultas Tarbiyah dan Keguruan pada program studi Manajemen Pendidikan Islam, dan akhirnya penulis dapat menyelesaikan program studi tersebut pada bulan Agustus 2016.