

**EFEKTIVITAS PENERAPAN PRINSIP - PRINSIP KEPEMIMPINAN
KEPALA SEKOLAH TERHADAP PENINGKATAN MUTU
LAYANAN ADMINISTRASI PENDIDIKAN DI SMA
ISLAM AL-AZHAR 12 MAKASSAR SESUAI
KONSEP TQM**



SKRIPSI

*Diajukan untuk Memenuhi Salah Satu Syarat Meraih Gelar Sarjana Pendidikan
Islam (S.Pd.I) Program Studi Manajemen Pendidikan Islam
pada Fakultas Tarbiyah dan Keguruan
Universitas Islam Negeri Alauddin Makassar*

Oleh

SRI ASTUTI IRIYANI
NIM: 20300112003

**PROGRAM STUDI MANAJEMEN PENDIDIKAN ISLAM
FAKULTAS TARBIYAH DAN KEGURUAN
UNIVERSITAS ISLAM NEGERI
ALAUDDIN MAKASSAR
2016**

PERSETUJUAN PEMBIMBING

Pembimbing penulisan proposal skripsi saudara **Sri Astuti Iriyani, NIM: 20300112003**, mahasiswa Jurusan Manajemen Pendidikan Islam pada Fakultas Tarbiyah dan Keguruan UIN Alauddin Makassar, setelah meneliti dan mengoreksi secara seksama proposal skripsi berjudul, “**Efektivitas Penerapan Prinsip-prinsip Kepemimpinan Kepala Sekolah Terhadap Peningkatan Mutu Layanan Administrasi pendidikan di SMA Islam Al-Azhar 12 Makassar Sesuai Konsep TQM (Total Quality Management)**”, memandang bahwa proposal skripsi tersebut telah memenuhi syarat-syarat ilmiah dan dapat disetujui untuk ke sidang *munaqasyah*.

Demikian persetujuan ini diberikan untuk diproses lebih lanjut.

Samata-Gowa, 08 Maret 2016

Pembimbing I

Pembimbing II

Prof.Dr.H.Bahaking Rama, M.S
NIP: 19520709 198103 1 001

Dr. H. Muhammad Yahya, M.Ag
NIP: 19680913 199403 1 001

PENGESAHAN SKRIPSI

Skripsi yang berjudul “Efektivitas Penerapan Prinsip-Prinsip Kepemimpinan Kepala Sekolah Terhadap Peningkatan Mutu Layanan Administrasi Pendidikan di SMA Islam Al-Azhar 12 Makassar Sesuai Konsep TQM (*Total Quality Management*)”, yang disusun oleh **Sri Astuti Iriyani, NIM: 20300112003**, mahasiswa Jurusan Manajemen Pendidikan Islam Fakultas Tarbiyah dan Keguruan UIN Alauddin Makassar, telah diuji dan dipertahankan dalam sidang munaqasyah yang diselenggarakan pada hari Rabu, tanggal **16 Maret 2016 M**, bertepatan dengan tanggal **06 Jumadil Akhir 1437 H**, dinyatakan telah dapat diterima sebagai salah satu syarat untuk memperoleh gelar Sarjana Pendidikan Islam (S.Pd.I) pada Fakultas Tabiyah dan Keguruan UIN Alauddin Makassar Program Studi Manajemen Pendidikan Islam.

Makassar, 16 Maret 2016 M
06 Jumadil Akhir 1437 H

DEWAN PENGUJI:

(Sesuai SK Dekan No. 801 Tertanggal 14 Maret 2016)

Ketua : Drs. Baharuddin, M.M. (.....)
Sekretaris : Sri Sulasteri, S.si., M.Si. (.....)
Munaqisy I : Dra. Hj. Mahirah B., M.Pd. (.....)
Munaqisy II : Ridwan Idris, S.Ag., M.Pd (.....)
Pembimbing I : Prof. Dr. H. Bahaking Rama M.S. (.....)
Pembimbing II : Dr. H. Muhammad Yahya, M.Ag. (.....)

Diketahui Oleh :

Dekan Fakultas Tarbiyah dan Keguruan
UIN Alauddin Makassar

Dr. H. Muhammad Amri, Lc, M.Ag
NIP : 19730120 200312 1001

KATA PENGANTAR



Puji syukur penulis panjatkan atas kehadiran Allah SWT. yang telah memberikan limpahan rahmat, dan ilmu_Nya, sehingga skripsi ini dapat selesai dengan baik. Salawat serta salam senantiasa penulis haturkan kepada Rasulullah Muhammad SAW. sebagai teladan dalam menjalankan aktivitas keseharian di atas permukaan bumi ini, juga kepada keluarga beliau, para sahabatnya, dan orang-orang mukmin yang senantiasa istiqomah meniti kehidupan, hingga akhir zaman dengan Islam sebagai satu-satunya agama yang diridhai Allah SWT.

Skripsi dengan judul ”*Efektivitas Penerapan Prinsip-Prinsip Kepemimpinan Kepala Sekolah Terhadap Peningkatan Mutu Layanan Administrasi Pendidikan di SMA Islam Al-Azhar 12 Makassar Sesuai Konsep TQM (Total Quality Management)*” ini penulis hadirkan sebagai prasyarat untuk memperoleh gelar Sarjana Pendidikan Islam di Universitas Islam Negeri Alauddin Makassar, sekaligus dengan harapan dapat memberikan kontribusi positif bagi perkembangan dunia pengajaran secara khusus dan dunia pendidikan secara umum, demi peningkatan kecerdasan masyarakat dan bangsa.

Penulis menyadari sedalam-dalamnya bahwa skripsi ini terwujud berkat uluran tangan dari insan-insan yang telah digerakkan hatinya oleh Sang Khaliq untuk

memberikan dukungan, bantuan dan bimbingan bagi penulis. Oleh karena itu, penulis menghaturkan terima kasih dan rasa hormat yang tak terhingga dan teristimewa kepada kedua orang tuaku, **Ayahanda M. Saleh Usman** dan **Ibunda Nurliana**, atas segala doa dan pengorbanannya selama masa pendidikan baik moril dan materil yang diberikan kepada penulis, kepada kakakku (Sariyani Aprianti, Ama. Kartini Iriyani Amd. Keb. Riril Suriani, Amd. Perkes.) atas semangat dan motivasi yang diberikan kepada penulis, serta teman dan sahabat penulis (Jumliati, S.Pd.I., A. Sri Reski Ameliah, S.Pd.I., Nurfadilah, S.Pd.I., Nur Udiana Musmin, S.Pd.I., Miftahul Huda, S.Pd.I., Nurhikmah, S.Pd.I., Suriadin, S.Pd.I., Ali Nahrudin Tanal, S.Pd.I.) atas dorongan dan semangat demi kesuksesan penulis. Semoga bantuan yang diberikan dapat bernilai ibadah di sisi Allah SWT. Amin.

Selanjutnya ucapan terimakasih yang mendalam kepada Bapak dan Ibu Guru yang telah memberikan bekal ilmu mulai dari bangku Sekolah Dasar hingga Sekolah Menengah Atas. Ucapan terima kasih dan penghargaan juga disampaikan dengan hormat kepada **Prof. Dr.H. Bahaking Rama,M.S.** selaku pembimbing I dan **Dr. H. Muhammad Yahya, M.Ag.** selaku pembimbing II yang telah meluangkan waktunya untuk memberikan bimbingan, nasehat, arahan, motivasi serta koreksi sampai selesainya penyusunan skripsi ini.

Penghargaan dan ucapan terima kasih penulis sampaikan pula kepada:

1. **Prof. Dr.H. Musafir Pababbari, M,Si** selaku Rektor UIN Alauddin Makassar dan para Pembantu Rektor UIN Alauddin Makassar yang selama ini berusaha memajukan Universitas Islam Negeri Alauddin Makassar.
2. **Dr. H. Muhammad Amri, Lc, M.Ag** selaku dekan Fakultas Tarbiyah dan Keguruan UIN Alauddin Makassar beserta seluruh stafnya atas segala pelayanan yang diberikan kepada penulis.
3. **Drs. Baharuddin, MM.** selaku ketua dan **Ridwan Idris, S.Ag.,M.Pd.** selaku sekretaris Program Studi Manajemen Pendidikan Islam serta stafnya atas izin, pelayanan, kesempatan dan fasilitas yang diberikan sehingga skripsi ini dapat terselesaikan.
4. **Dra. Hj. Mahirah B., M.Pd.** selaku munaqisy I dan **Ridwan Idris, S.Ag., M.Pd.** selaku munaqisy II yang telah memberikan kritik dan masukan kepada penulis dalam perbaikan skripsi ini.
5. Bapak dan Ibu Dosen yang telah mengajari kami kebaikan dan ilmu sekaligus menjadi orang tua kami selama kuliah di UIN Alauddin Makassar.
6. **Drs. H. Jasman Luasin, M.Ed** selaku kepala sekolah serta seluruh guru dan pegawai di SMA Islam Al-Azhar 12 Makassar yang telah memberikan kesempatan, membantu dan membimbing penulis dalam pelaksanaan penelitian.
7. Rekan mahasiswa jurusan Manajemen Pendidikan Islam angkatan 2012, yang telah menuai ilmu bersama serta memberikan semangat dan motivasi.

8. Teman KKNP Dusun Pappareang, Desa Belapun Ranga, Kec. Parangloe, Kab. Gowa: Hasan Basri, Saiful Akbar, A. Taufik, Yuyu Sulastri, Diana Rahman, Syamsidar, Selviana, atas dukungan dan semangat yang diberikan kepada penulis.
9. Spesial buat teman-teman kost Aspuri Hairunisa I: Nurmirayati, Selfiani, Ita Pratiwi, Ramlah, Nurhkhira, Reski, Masriah Pakku, Yuli, Husnul dan Asmi, yang selalu meluangkan waktunya dan memotivasi penulis agar selalu semangat dalam menjalani proses hingga akhir penyelesaian studi.
10. Seluruh pihak yang membantu penyelesaian tugas akhir ini, semoga menjadi pahala kebaikan bagi mereka pada hari kemudian kelak.

Penulis menyadari sepenuhnya bahwa skripsi ini jauh dari kesempurnaan. Oleh karena itu, dengan kerendahan hati, penulis menerima saran dan kritik yang sifatnya konstruktif dari berbagai pihak demi kesempurnaan skripsi ini.

Akhirnya kata, sekali lagi penulis mengucapkan puji syukur kehadiran Allah SWT. atas terselesaikannya skripsi ini. Semoga dapat menjadi sumbangsi dalam penyusunan skripsi di masa mendatang, serta menjadi sesuatu yang bernilai ibadah di sisi-Nya. Aamiin.

Samata-Gowa, 30 Maret 2016
Penulis,

SRI ASTUTI IRIYANI
NIM. 20300112003

DAFTAR ISI

HALAMAN JUDUL	i
HALAMAN PERNYATAAN KEASLIAN SKRIPSI	ii
HALAMAN PERSETUJUAN PEMBIMBING.....	iii
HALAMAN PENGESAHAN.....	iv
KATA PENGANTAR	v
DAFTAR ISI	viii
DAFTAR TABEL.....	xi
ABSTRAK	xii
BAB I PENDAHULUAN	1-14
A. Latar Belakang Masalah	1
B. Rumusan Masalah	5
C. Hipotesis.....	6
D. Definisi Operasional	7
E. Kajian Pustaka.....	10
F. Tujuan dan Kegunaan Penelitian	13
BAB II TINJAUAN TEORETIS.....	15-41
A. Tinjauan Tentang Efektivitas Prinsip-Prinsip Kepemimpinan Kepala Sekolah	15
B. Tinjauan Tentang Mutu Layanan Administrasi Pendidikan Sesuai Konsep TQM (Total Quality Management)	26
C. Kerangka Pikir	41
BAB III METODOLOGI PENELITIAN	42-61
A. Jenis Penelitian dan Lokasi Penelitian	42
B. Pendekatan Penelitian.....	44
C. Populasi dan Sampel	44
D. Metode Pengumpulan Data.....	46
E. Instrumen Penelitian	47

F. Validitas dan Realibilitas Instrumen.	51
G. Tehnik Pengelolaan dan Analisis Data	58
BAB IV HASIL PENELITIAN DAN PEMBAHASAN.....	62-74
A. HASIL PENELITIAN.....	62
1. Penerapan Prinsip-Prinsip Kepemimpinan Kepala Sekolah	62
2. Mutu layanan administrasi pendidikan.....	65
3. Efektivitas penerapan prinsip-prinsip kepemimpinan kepala sekolah terhadap peningkatan mutu layanan administrasi pendidikan di SMA Islam Al-Azhar 12 Makassar sesuai konsep TQM.....	68
B. PEMBAHASAN.	72
BAB V PENUTUP.	75-76
A. Kesimpulan.	75
B. Saran.	76
DAFTAR PUSTAKA.	77
LAMPIRAN-LAMPIRAN	
DAFTAR RIWAYAT HIDUP	

DAFTAR TABEL

No.	NAMA TABEL	HAL
Tabel 3.1	Populasi Penelitian	46
Tabel 3.2	Kisi-Kisi Instrumen Prinsip-Prinsip Kepemimpinan Kepala Sekolah	49
Tabel 3.3	Kisi-Kisi Instrumen Mutu Layanan Akademik	51
Tabel 3.4	Hasil Uji Validitas Item Instrumen Pada Variabel X	54
Tabel 3.5	Hasil Uji Validitas Item Instrumen Pada Variabel Y	56
Tabel 3.6	Hasil Uji Reliabilitas Instrumen Masing-Masing Variabel	58
Tabel 4.1	Statistik Deskriptif Variabel Penerapan Prinsip- Prinsip Kepemimpinan Kepala Sekolah	63
Tabel 4.2	Kategori Penerapan Prinsip-Prinsip Kepemimpinan Kepala Sekolah Di SMA Islam Al- Azhar 12 Makassar	65
Tabel 4.3	Deskriptif Statistik Variabel Mutu Layanan Administrasi Pendidikan	66
Tabel 4.4	Kategori Mutu Layanan Administrasi Pendidikan	68

	Di SMA Islam Al-Azhar 12 Makassar	
Tabel 4.5	Analisis Regresi Sederhanan (Anova ^b)	69
Tabel 4.5	Analisis Regresi Sederhanan (Coefficient ^a)	70

ABSTRAK

Nama : Sri Astuti Iriyani
NIM : 20300112003
Judul : **Evektifitas Penerapan Prinsip-Prinsip Kepemimpinan Kepala Sekolah Terhadap Peningkatan Mutu Layanan Administrasi Pendidikan di SMA Islam Al-Azhar 12 Makassar Sesuai Dengan Konsep TQM (*Total Quality Management*)**

Tujuan penelitian ini adalah untuk mengetahui: (1) Penerapan prinsip-prinsip kepemimpinan kepala sekolah, (2) mutu layanan administrasi pendidikan Sesuai Dengan Konsep TQM (*Total Quality Management*) dan (3) Efektivitas penerapan prinsip-prinsip kepemimpinan kepala sekolah terhadap peningkatan mutu layanan administrasi pendidikan di SMA Islam Al-Azhar 12 Makassar Sesuai Dengan Konsep TQM (*Total Quality Management*).

Metode yang digunakan dalam penelitian ini adalah metode deskriptif dengan pendekatan kuantitatif. Populasi dalam penelitian ini yaitu pegawai dan siswa di SMA Islam Al-Azhar 12 Makassar yang jumlahnya 62. Tehnik pengumpulan data menggunakan metode angket dan interview untuk variabel efektivitas penerapan prinsip-prinsip kepemimpinan kepala sekolah dan mutu layanan administrasi pendidikan Sesuai Dengan Konsep TQM (*Total Quality Management*). Tehnik analisis data digunakan yaitu statistik deskriptif dan statistik inferensial untuk hipotesis yaitu uji t.

Berdasarkan hasil peneltian dapat disimpulkan: (1) Penerapan prinsip-prinsip kepemimpinan kepala sekolah berada dalam kategori sedang yaitu sebesar 62%. (2) mutu layanan administrasi pendidikan di SMA Islam Al-Azhar 12 Makassar Sesuai Dengan Konsep TQM (*Total Quality Management*) berada dalam kategori sedang yaitu sebesar 63%. (3) Penerapan prinsip kepemimpinan kepala sekolah efektif terhadap mutu layanan administrasi pendidikan dengan ($t_{hitung} > t_{tabel}$ atau $10,368 > 2,000$). Kontribusi atau sumbangan efektivitas penerapan prinsip kepemimpinan kepala sekolah terhadap mutu layanan administrasi pendidikan sebesar 64%. Model hubungan antara variabel X dan Y adalah $Y = 9,373 + 0,772 X$ model ini signifikan secara statistik.

BAB I

PENDAHULUAN

A. Latar Belakang

Di antara dampak globalisasi dalam dunia pendidikan adalah semakin menguatnya tuntutan terhadap mutu pendidikan. Pendidikan yang bermutu menuntut individu-individu yang kreatif, inovatif dan produktif. Sehingga dapat dikatakan bahwa hanya bangsa dengan pendidikan yang bermutu yang dapat bersaing secara global.

Pendidikan termasuk kategori pelayanan jasa (*service*) yang dilaksanakan oleh lembaga penyelenggaraan pendidikan atau satuan pendidikan bagi dan untuk kepentingan masyarakat. Pendidikan harus diorientasikan pada peningkatan mutu pelayanan agar tercipta proses pendidikan yang menyenangkan dan memuaskan sehingga mendorong peserta didik untuk semangat belajar yang pada akhirnya diharapkan dapat menghasilkan output pendidikan yang bermutu. Undang-undang No 20 Tahun 2003 tentang sistem pendidikan Nasional mengamanatkan pendidikan adalah usaha sadar dan terencana untuk mewujudkan suasana belajar dan proses pembelajaran agar peserta didik secara aktif mengembangkan potensi dirinya untuk memiliki kekuatan spiritual keagamaan, pengendalian diri, kepribadian, kecerdasan, ahlak mulia serta keterampilan yang diperlukan dirinya, masyarakat bangsa dan

Negara.¹ Salah satu implikasi dari rumusan pendidikan tersebut adalah perlunya peningkatan mutu pendidikan dalam berbagai aspek, jenis, jenjang dan satuan pendidikan yang terhimpun dalam sistem pendidikan nasional.

Layanan merupakan sebuah proses pemberian jasa (*service delivery*) dari produsen kepada pelanggan (*costumer*). Layanan yang bermutu adalah layanan yang dapat memenuhi atau bahkan melebihi kebutuhan yang diharapkan oleh pengguna jasa layanan.² Menurut Kotler kepuasan adalah hasil yang dirasakan oleh konsumen yang mengalami kinerja sebuah lembaga yang sesuai dengan harapannya.

Mutu layanan merupakan faktor penting dan integral dalam pendidikan. Menurut Colby & Witt³ mutu layanan pendidikan merupakan *outcome* dari interaksi antara lingkungan belajar yang kondusif, peserta didik dan pendidik, materi pembelajaran (materi, kurikulum dan standar) dan proses pembelajaran di kelas.

Menurut Srinadi dan Nilasukmawati pengukuran mutu pelayanan merupakan elemen penting dalam menyediakan pelayanan yang lebih baik, lebih efisien dan lebih efektif. Oleh karena itu, mutu pelayanan harus dimulai dari kebutuhan konsumen akan pelayanan dan berakhir pada persepsi konsumen akan mutu pelayanan yang diberikan.

¹ Hasbullah, *Dasar-dasar Ilmu Pendidikan*, (Jakarta: Rajawali Pers, 2012), h. 4.

² Asep Moh Ridwan, "Pengaruh Kepemimpinan Kepala Madrasah dan Pemanfaatan Fasilitas Pendidikan Terhadap Mutu Layanan Akademik Pada Madrasah Aliyah Negeri Di Kabupaten Cianjur", Skripsi (Jakarta: Universitas Pendidikan Indonesia, 2013), h. 5.

³ J. Colby & M. Witt, *Defining Quality In Education* (New York: United Nations Children's fun, 2000), h. 30.

Banyak faktor yang menentukan mutu layanan di sekolah, menurut Tilaar faktor-faktor tersebut antara lain, dedikasi dan disiplin, jujur, inovatif, tekun, ulet, sumber daya manusia dan kepemimpinan.⁴

Aktifitas mengatur sumber daya untuk menunjang berlangsungnya proses pendidikan yang bermutu memerlukan pengelolaan atau administrasi pendidikan secara profesional, terorganisir dan terencana. Oleh karena itu peran kepemimpinan kepala sekolah sangat penting.

Kepemimpinan pendidikan adalah suatu proses mempengaruhi, mengkoordinasi, dan menggerakkan perilaku orang lain serta melakukan perubahan kearah yang lebih positif dalam mengupayakan keberhasilan pendidikan.

Selain definisi diatas ditemukan pula istilah kepemimpinan dalam terminology Islam. Dalam Al-Qur'an istilah kepemimpinan diungkapkan dengan istilah khalifah. Sebagaimana firman Allah pada qur'an surah Al-baqarah sebagai berikut:

وإِذْ قَالَ رَبُّكَ لِلْمَلَائِكَةِ إِنِّي جَاعِلٌ فِي الْأَرْضِ خَلِيفَةً ۗ

Terjemahannya:

Ingatlah ketika Tuhanmu berfirman kepada para malaikat: "Sesungguhnya Aku hendak menjadikan seorang khalifah di muka bumi." (Q.S Al-baqarah: 30)⁵

⁴ H. A. R. Tilaar, *Agenda Reformasi Pendidikan Nasional* (Jakarta, Indonesiatera, 2001), h. 57.

Selain kata khalifah disebut juga kata *ulil amri*. Kata *ulil amri* berarti pemimpin tertinggi dalam masyarakat islam, sebagaimana firman Allah swt, sebagai berikut:

يَتَأْتِيهَا الَّذِينَ ءَامَنُوا أَطِيعُوا اللَّهَ وَأَطِيعُوا الرَّسُولَ وَأُولَى الْأَمْرِ مِنْكُمْ ۗ

Terjemahannya:

Hai orang-orang yang beriman, taatilah Allah dan taatilah Rasul (nya), dan *ulil amri* di antara kamu. (Q.S An-nisaa': 59)⁶

Berdasarkan ayat Al-qur'an di atas, maka dapat disimpulkan bahwa kepemimpinan dalam islam itu adalah kegiatan menuntun, membimbing, memandu dan menunjukkan jalan yang diridhai Allah swt.

Kepala sekolah adalah tenaga edukatif yang berperan untuk mengatur dan mengelola sekolah agar terciptanya suasana yang kondusif sehingga tercapai tujuan pendidikan secara efektif dan efisien.

Sebagai pemimpin, kepala sekolah memiliki posisi sentral dalam menciptakan dan mengendalikan mutu sekolah yang dipimpinnya. Kepala sekolah dapat menentukan arah dan tujuan sekolah. Kegagalan maupun keberhasilan sekolah ditentukan oleh kepala sekolah.

⁵ Departemen agama, *Al-qur'an dan Terjemahannya*, (Bandung: Diponegoro, 2001), h. 6.

⁶ Departemen Agama, h. 69.

Kepemimpinan kepala sekolah merupakan salah satu penentu keberhasilan suatu sekolah. Oleh karena itu, kepala sekolah harus memahami peran dan tanggung jawab yang diembannya. Menurut Wahjosumijo⁷ ada dua peranan penting kepala sekolah, yaitu kepala sekolah berperan sebagai kekuatan sentral yang menjadi kekuatan penggerak kehidupan sosial dan kepala sekolah harus memahami tugas dan fungsinya demi keberhasilan sekolah, serta memiliki kepedulian kepada staf dan siswa.

Peranan strategis kepala sekolah dalam meningkatkan mutu sekolah khususnya pelayanan yang bermutu yaitu dengan memenuhi kepuasan dari pelanggan. Kepuasan pelanggan meliputi banyak hal, dari hasil *observasi* yang dilakukan, peneliti melihat bahwa meskipun pelayanan yang dinilai beberapa orang sudah memenuhi harapan ada juga beberapa dari responden yang memiliki pendapat bahwa pelayanan masih belum memenuhi harapan mereka.

Berdasarkan penelitian diatas, maka penulis tertarik untuk mengambil penelitian dengan judul “Evektifitas Penerapan Prinsip-Prinsip Kepemimpinan Kepala Sekolah Terhadap Peningkatan Mutu Layanan Administrasi Pendidikan Di SMA Islam Al-Azhar 12 Makassar Sesuai Dengan Konsep TQM (*Total Quality Management*).”

⁷ Wahjosumijo, *Kepemimpinan Kepala Sekolah* (Jakarta: Raja Grafindo, 2002), h. 82.

B. Rumusan Masalah

1. Bagaimana penerapan prinsip-prinsip Kepemimpinan Kepala Sekolah Di SMA Islam Al-Azhar 12 Makassar ?
2. Bagaimana mutu layanan administrasi pendidikan di SMA Islam Al-Azhar 12 Makassar sesuai konsep TQM (*Total Quality Management*)?
3. Apakah penerapan prinsip-prinsip kepemimpinan Kepala Sekolah efektif terhadap peningkatan mutu layanan administrasi pendidikan Di SMA Islam Al-Azhar 12 Makassar sesuai konsep TQM (*Total Quality Management*)?

C. Hipotesis

Hipotesis merupakan jawaban sementara terhadap rumusan masalah penelitian, dimana rumusan masalah penelitian telah dinyatakan dalam bentuk kalimat pertanyaan.⁸

Dalam hal ini, Hipotesis yang diajukan untuk menguji data yang diperoleh adalah sebagai berikut:

1. Hipotesis Nihil (H_0)

Penerapan prinsip-prinsip kepemimpinan kepala sekolah tidak efektif terhadap peningkatan mutu layanan administrasi pendidikan di SMA Islam Al-Azhar 12 Makassar Sesuai Dengan Konsep TQM (*Total Quality Manajement*).

⁸ Sugiyono, *Metode Penelitian Pendidikan: Pendekatan Kuantitatif, Kualitatif, dan R&D* (Bandung: Alfabeta, 2015), h. 97.

2. Hipotesis Alternatif (H₁)

Penerapan prinsip-prinsip kepemimpinan kepala sekolah efektif terhadap peningkatan mutu layanan administrasi pendidikan di SMA Islam Al-Azhar 12 Makassar Sesuai Dengan Konsep TQM (*Total Quality Manajement*).

D. Definisi Operasional

Guna memahami secara utuh uraian penulis dalam penelitian yang berjudul “Evektifitas Penerapan Prinsip-Prinsip Kepemimpinan Kepala Sekolah Terhadap Peningkatan Mutu Layanan Administrasi Pendidikan Di SMA Islam Al-Azhar 12 Makassar Sesuai Dengan Konsep TQM (*Total Quality Management*)”, maka penulis terlebih dahulu menjelaskan beberapa hal yang dianggap memiliki peranan penting dalam membangun teori konsep tersebut, yakni:

1. Efektivitas prinsip-prinsip kepemimpinan kepala sekolah

Efektivitas berasal dari kata dasar efektif. Menurut Kamus Besar Bahasa Indonesia, kata efektif mempunyai arti efek, pengaruh, akibat atau dapat membawa hasil. Jadi, efektivitas adalah keaktifan, daya guna, adanya kesesuaian dalam suatu kegiatan orang yang melaksanakan tugas dengan sasaran yang dituju. Efektivitas pada dasarnya menunjukkan pada taraf tercapainya hasil, sering atau senantiasa dikaitkan dengan pengertian efisien, meskipun sebenarnya ada perbedaan diantara keduanya.

Menurut Sondang P. Siagian efektivitas adalah pemanfaatan sumber daya, sarana dan prasarana dalam jumlah tertentu yang secara sadar ditetapkan sebelumnya

untuk menghasilkan sejumlah barang atas jasa kegiatan yang dijalankannya. Efektivitas menunjukkan keberhasilan dari segi tercapai tidaknya sasaran yang telah ditetapkan. Jika hasil kegiatan semakin mendekati sasaran, berarti makin tinggi efektivitasnya.

Jadi dapat disimpulkan bahwa efektivitas adalah suatu keadaan yang menunjukkan sejauh mana rencana dapat tercapai. Semakin banyak rencana yang dapat dicapai, semakin efektif pula kegiatan tersebut, sehingga kata efektivitas dapat juga diartikan sebagai tingkat keberhasilan yang dapat dicapai dari suatu cara atau usaha tertentu sesuai dengan tujuan yang hendak dicapai.

Pemimpin adalah orang yang tugasnya memimpin, sedangkan kepemimpinan adalah bakat dan atau sifat yang harus dimiliki seseorang, baik dalam mengerjakan sesuatu atau tidak mengerjakan sesuatu.

Secara etimologis istilah kepemimpinan dalam kamus bahasa Inggris-Indonesia Jhon Echols merupakan terjemahan dari kata *leadership* (bahasa Inggris), yang berarti kepemimpinan.⁹ Sementara itu, kata kepemimpinan berasal dari akar kata pemimpin, yang berarti seseorang yang dikenal oleh dan berusaha untuk mempengaruhi para pengikutnya, untuk merealisasikan apa yang menjadi visinya.¹⁰

⁹ Jhon M. Echols dan Hasan Sadily, *Kamus Inggris-Indonesia*, (Jakarta: Gramedia, 1997) hal. 351.

¹⁰ Syaiful Sagala, *Kemampuan Profesional Guru dan Tenaga Kepemimpinan, Memberdayakan Guru, Tenaga Kependidikan dan Masyarakat dalam Manajemen Sekolah*, (Bandung: Alfabeta, 2009), h. 214.

Dalam pengertian terminology terdapat beberapa pengertian kepemimpinan yang dikemukakan oleh beberapa ahli. Dalam *Ensiklopedi Umum* diterangkan bahwa kepemimpinan adalah, hubungan yang erat antara seseorang dengan sekelompok manusia kerana adanya kepentingan bersama, hubungan itu ditandai oleh tingkah laku yang tertuju dan terbimbing dari pada manusia yang seorang itu. Manusia atau orang ini biasanya disebut dengan memimpin atau pemimpin, sedang kelompok manusia yang mengikutinya disebut yang dipimpin.¹¹

Prinsip-prinsip kepemimpinan kepala sekolah yang dapat mengarahkan seseorang untu menjadi pemimpin yang efektif, adapun prinsip-prinsip kepemimpinan yang dikaji dari segi perilaku dan kepribadian pemimpin dan peran penting seorang pemimpin menurut Toman Sony Tambunan¹² terdiri dari, prinsip melayani, prinsip membuat keputusan, prinsip keteladanan, prinsip bertanggung jawab, dan prinsip bekerja sama.

2. Mutu layanan administrasi pendidikan sesuai konsep TQM (*Total Quality Management*).

Secara teori administrasi adalah melayani secara intensif. Sedangkan secara etimologis administrasi dalam bahasa ingris “administer” yaitu kombinasi dari kata latin yang terdiri dari *ad* dan *ministare* yang berarti “to serve” melayani, membantu, dan memenuhi. Jadi, secara etimologis administrasi adalah melayani secara intensif.

¹¹ Pringgodigdo. *Ensiklopedi Umum*, (Yogyakarta: Kanisius, 1993), h. 549.

¹² Toman Sony Tambunan, *Pemimpin dan Kepemimpinan* (Cet I; Yogyakarta: Graha Ilmu, 2015), h. 69-70.

Menurut Henri Fayol administrasi adalah fungsi dalam organisasi niaga yang unsur-unsurnya adalah perencanaan, pengorganisasian, pemberian perintah, pengkoordinasian, dan pengawasan administrasi merupakan suatu proses yang menyeluruh dan terdiri dari berbagai kegiatan yang berhubungan dan bersambungan.

Sedangkan menurut Sondang P. Siagian administrasi adalah keseluruhan proses pelaksanaan daripada keputusan yang telah diambil dan pelaksanaan itu pada umumnya dilakukan oleh dua orang atau lebih untuk mencapai tujuan yang telah ditentukan sebelumnya.¹³

Layanan administrasi yang bermutu sesuai konsep TQM (*Total Quality Management*) apabila, Kualitas meliputi usaha memenuhi atau melebihi harapan pelanggan, Kualitas mencakup produk, jasa, manusia, proses, dan lingkungan, Kualitas merupakan kondisi yang selalu berubah (apa yang dianggap berkualitas saat ini mungkin dianggap kurang berkualitas pada saat yang lain), Kualitas merupakan suatu kondisi dinamis yang berhubungan dengan produk, jasa, manusia, proses, dan lingkungan yang memenuhi atau melebihi harapan. Layanan administrasi juga bermutu apabila berorientasi pada kepuasan pelanggan, dimana pelayanan yang diberikan harus cepat, tepat, *accessible* (mudah di akses) dan memuaskan. Dan komitmen jangka panjang, maksudnya pelayanan yang diberikan harus lebih baik dari sebelumnya dan selalu mengedepankan kualitas.

¹³Sondang P. Siagian, *Administrasi Pembangunan*, (Jakarta: Gunung Agung, 1985), h. 2.

E. Kajian Pustaka

Peningkatan Mutu Layanan Administrasi Pendidikan Di SMA Islam Al-Azhar 12 Makassar Sesuai Dengan Konsep TQM (Total Quality Manajemen)". Penulis belum menemukan topik yang sama dengan penelitian yang penulis lakukan. Setelah penulis mencari penelitian yang secara langsung berkaitan dengan "*Efektivitas Penerapan Prinsip-Prinsip Kepemimpinan Kepala Sekolah Terhadap* Namun ada beberapa judul skripsi secara tidak langsung berkaitan dengan tema pembahasan ini diantaranya yaitu:

Penelitian yang dilakukan oleh Asep Moh Ridwan¹⁴ mahasiswa Universitas Pendidikan Indonesia tahun 2013 dengan judul "*Pengaruh Kepemimpinan Kepala Madrasah Dan Pemanfaatan Fasilitas Pendidikan Terhadap Mutu Layanan Akademik Pada Madrasah Aliyah Di Kabupaten Cianjur*". Penelitian ini membahas tentang mutu layanan akademik pada madrasah aliyah dilihat dari faktor-faktor yang mempengaruhinya. Mutu layanan di madrasah dipengaruhi oleh berbagai faktor diantaranya yaitu kepemimpinan kepala madrasah dan pemanfaatan fasilitas pendidikan. Keterkaitan mutu layanan akademik di madrasah dengan berbagai faktor yang dipengaruhinya, dilihat dari perspektif administrasi pendidikan.

¹⁴ Asep Moh Ridwan, "Pengaruh Kepemimpinan Kepala Madrasah dan Pemanfaatan Fasilitas Pendidikan Terhadap Mutu Layanan Akademik Pada Madrasah Aliyah Negeri Di Kabupaten Cianjur".

Penelitian yang dilakukan oleh Surip¹⁵ Universitas Muhammadiyah Surakarta Tahun 2005 dengan judul “*efektivitas kepemimpinan kepala sekolah*”. Penelitian ini membahas tentang kepala sekolah dalam menjalankan fungsi sebagai pemimpin lembaga pendidikan dan pencapaian prestasi sekolah yang dihasilkan sebagai sumbangan prestasi yang diberikan oleh kepala sekolah.

Penelitian yang dilakukan oleh Lusi Rakasiwi¹⁶ Universitas Muhammadiyah Surakarta Tahun 2015 dengan judul “*analisis kualitas pelayanan akademik dan ketersediaan sarana akademik biro administrasi akademik terhadap kepuasan mahasiswa universitas muhammadiyah Surakarta 2015*”. Penelitian ini membahas pengaruh kualitas pelayanan administrasi akademik dan sarana akademik terhadap kepuasan mahasiswa.

Sedangkan buku yang menjadi acuan penulis adalah: *pertama*, penulis Wahjosumijo “Kepemimpinan Kepala Sekolah” yang di dalamnya membahas tentang bagaimana seorang kepala sekolah melakukan proses administrasi sekolah, serta melalui pendekatan teoritis dan filosofis yang berbagai macam teori pengetahuan, wawasan, dan permasalahan yang diperlukan dan dihadapi oleh para kepala sekolah. *Kedua*, penulis Toman Sony Tambunan “Pemimpin Dan Kepemimpinan” yang di dalamnya membahas tentang konsep dasar pemimpin dan kepemimpinan, serta

¹⁵ Surip, “Efektivitas Kepemimpinan Kepala Sekolah”, Tesis (Surakarta: Program Pascasarjana, 2005).

¹⁶ Lusi Rakasiwi, “Analisis Kualitas Pelayanan Akademik Dan Ketersediaan Sarana Akademik Biro Administrasi Akademik Terhadap Kepuasan Mahasiswa Universitas Muhammadiyah Surakarta 2015”, Skripsi (Surakarta: Fak. Keguruan dan Ilmu Pendidikan, 2015).

menjelaskan beberapa hal yang mendukung seorang pemimpin dalam menjalankan peran kepemimpinannya secara efektif. *Ketiga*, penulis Edward Sallis “*Total Quality Management in Education*” yang di dalamnya membahas tentang konsep budaya mutu dan relevansinya dengan dunia bisnis maupun instansi pendidikan. *Keempat*, penulis Daryanto dan Ismanto Setyobudi “Konsumen dan Pelayanan Prima” yang di dalamnya membahas tentang perilaku konsumen dan memberikan pelayanan prima sesuai dengan harapan konsumen.

Skripsi dan tesis yang disebutkan di atas dapat diketahui bahwa apa yang hendak penulis teliti pada dasarnya berbeda. Karena disini penulis lebih menekankan pada implementasi prinsip-prinsip kepemimpinan kepala sekolah terhadap peningkatan mutu layanan administrasi pendidikan sesuai konsep TQM (*Total Quality Management*).

F. Tujuan dan Kegunaan Penelitian

1. Tujuan Penelitian

Sesuai dengan masalah yang diteliti, maka tujuan dari penelitian ini adalah sebagai berikut :

- a. Untuk mengetahui penerapan prinsip-prinsip Kepemimpinan Kepala Sekolah Di SMA Islam Al-Azhar 12 Makassar.
- b. Untuk mengetahui mutu layanan administrasi pendidikan Di SMA Islam Al-Azhar 12 Makassar sesuai konsep TQM (*Total Quality Management*).

- c. Untuk mengetahui efektivitas penerapan prinsip-prinsip kepemimpinan kepala sekolah terhadap peningkatan mutu layanan administrasi Pendidikan Di SMA Islam Al-Azhar 12 Makassar Sesuai Dengan Konsep TQM (*Total Quality Management*).

2. Kegunaan Penelitian

- a. Untuk Fakultas

Memberikan wawasan dan pengetahuan dalam hal pendidikan serta memberikan masukan kepada peneliti lain yang ingin mengadakan penelitian sejenis penelitian ini bisa dijadikan acuan dan referensi untuk mengadakan penelitian.

- b. Untuk peneliti

Bisa memahami bahwasanya apabila kepemimpinan kepala sekolah menerapkan konsep TQM (*Total Quality Management*) dalam hal kualitas pelayanan administrasi di sekolah maka akan meningkatkan mutu pendidikan itu sendiri.

BAB II

TINJAUAN TEORETIS

A. Tinjauan Tentang Efektivitas Prinsip-Prinsip Kepemimpinan Kepala Sekolah

1. Pengertian Kepemimpinan

Kepemimpinan secara harfiah berasal dari kata pimpin. Kata pimpin mengandung pengertian mengarahkan, membina atau mengatur, menuntun dan juga menunjukkan ataupun mempengaruhi. Pemimpin mempunyai tanggung jawab baik secara fisik maupun spiritual terhadap keberhasilan aktivitas kerja dari yang dipimpin.

Kepemimpinan merupakan salah satu faktor yang sangat penting dalam suatu organisasi karena sebagian besar keberhasilan dan kegagalan suatu organisasi ditentukan oleh kepemimpinan dalam organisasi tersebut.

Menurut Sondang P. Siagian kepemimpinan merupakan motor penggerak dari semua sumber-sumber dan alat-alat (*resource*) yang tersedia bagi suatu organisasi. Tugas dasar pemimpin adalah membentuk dan memelihara lingkungan dimana manusia bekerja sama dalam suatu kelompok yang terorganisir dengan baik, menyelesaikan tugas mencapai tujuan yang telah ditetapkan.¹⁷

¹⁷ Syaiful Sagala, *Administrasi Pendidikan Kontemporer*, (Bandung: Alfabeta, 2013), h. 143.

Menurut Bass, kepemimpinan merupakan suatu interaksi antara anggota suatu kelompok sehingga pemimpin merupakan agen pembaharu, agen perubahan, orang yang perilakunya akan lebih mempengaruhi orang lain daripada perilaku orang lain yang mempengaruhi mereka, dan kepemimpinan itu sendiri timbul ketika satu anggota kelompok mengubah motivasi kepentingan anggota lainnya dalam kelompok.¹⁸

Kepemimpinan merupakan suatu produk dari interaksi individu-individu dalam suatu kelompok/organisasi. Oleh karena itu, kepemimpinan dapat diartikan suatu bentuk persuasi, pembinaan, dan pengembangan individu dan atau kelompok orang-orang tertentu melalui suatu interaksi (*human relation*) dan motivasi yang tepat agar mereka mau bekerja sama untuk memajukan tujuan organisasi. Hal ini sejalan dengan pandangan Edwin A. Locke yang mengemukakan bahwa kepemimpinan adalah, “proses membujuk (*inducting*) orang-orang lain untuk mengambil langkah menuju suatu sasaran bersama. Definisi ini mengategorikan tiga elemen¹⁹ yaitu :

- 1) Kepemimpinan merupakan suatu konsep relasi (*relation concept*)
- 2) Kepemimpinan merupakan suatu proses
- 3) Kepemimpinan harus membujuk orang-orang lain untuk mengambil tindakan

¹⁸ Engkoswara dan Aan Komariah, *Administrasi pendidikan*, (Bandung: Alfabeta, 2012), h. 177.

¹⁹ Uhar Suharsaputra, *Administrasi Pendidikan Edisi revisi*, (Bandung: PT Refika Aditama, 2013), h. 128.

George R. Terry mengartikan bahwa kepemimpinan adalah aktivitas untuk mempengaruhi orang-orang supaya diarahkan mencapai tujuan organisasi. Kepemimpinan meliputi proses mempengaruhi dalam menentukan tujuan organisasi, memotivasi perilaku pengikut untuk mencapai tujuan, mempengaruhi untuk memperbaiki kelompok dan budayanya.

Martinis Yamin dan Maisah kepemimpinan adalah suatu proses mempengaruhi yang dilakukan oleh seseorang dalam mengelola anggota kelompoknya untuk mencapai tujuan organisasi. Kepemimpinan merupakan bentuk strategi atau teori memimpin yang tentunya dilakukan oleh orang yang biasa kita sebut sebagai pemimpin. Pemimpin adalah seseorang dengan wewenang kepemimpinannya mengarahkan bawahannya untuk mengerjakan sebagian dari pekerjaannya dalam mencapai tujuan.

Dari beberapa pendapat diatas terlihat bahwa kepemimpinan merupakan aktivitas membujuk orang lain dalam suatu kelompok agar mau bekerja sama untuk mencapai tujuan bersama yang kegiatannya meliputi membimbing, mengarahkan, memotivasi, tindakan atau tingkah laku orang lain. Ini berarti bahwa kontribusi kepemimpinan bagi perkembangan organisasi akan ditentukan oleh bagaimana seorang pemimpin berperan dalam menjalankan fungsinya bagi kehidupan organisasi. Faktor keberhasilan seorang pemimpin salah satunya tergantung dengan tehnik kepemimpinan yang dilakukan dalam menciptakan situasi sehingga menyebabkan orang yang dipimpinnya timbul kesadarannya untuk melaksanakan apa yang dikehendaki. Dengan kata lain, efektif atau tidaknya seorang pemimpin tergantung

dari bagaimana kemampuannya dalam mengelola dan menerapkan pola kepemimpinannya sesuai dengan situasi dan kondisi organisasi tersebut.

2. Efektivitas Kepemimpinan Kepala Sekolah

Menurut A. Dale Timpe dalam *Leadership* mengutip pendapat Gary K. Hines menyatakan bahwa seorang pemimpin yang efektif harus memperhatikan dengan baik orang maupun produksi. Ini berarti bahwa ia harus menciptakan iklim agar orang dapat berkerja sama untuk mendapatkan hasil yang bermutu sehingga akan memunculkan kepuasan dalam berkerja.

Kepala sekolah sebagai motor penggerak penentu arah kebijakan sekolah serta menentukan bagaimana tujuan pendidikan di sekolah yang dipimpinnya dapat direalisasikan, dituntut untuk senantiasa meningkatkan kinerja. Peningkatan kinerja dapat ditunjukkan dengan mewujudkan tujuan pendidikan yang efektif dan efisien. Sehubungan dengan itu maka diperlukan efektivitas kepemimpinan kepala sekolah.

Mulyasa memberikan Kriteria pemimpin kepala sekolah yang efektif sebagai berikut²⁰:

- a. Mampu memberdayakan guru untuk melaksanakan proses pembelajaran dengan baik, lancar dan produktif.
- b. Menyelesaikan tugas dan pekerjaan sesuai dengan waktu yang telah ditetapkan.

²⁰ E. Mulyasa, *Manajemen Berbasis Sekolah*, (Bandung: PT. Remaja Rosdakarya, 2004), h. 126

- c. Menjalani hubungan yang harmonis dengan masyarakat, sehingga dapat melibatkan mereka secara aktif dalam rangka mewujudkan tujuan pendidikan di sekolah.
- d. Menerapkan prinsip kepemimpinan yang sesuai dengan tingkat kedewasaan guru dan pegawai di sekolah.
- e. Bekerja dengan tim manajemen
- f. Mewujudkan tujuan sekolah secara produktif sesuai dengan ketentuan yang ditetapkan.

Kepemimpinan kepala sekolah yang efektif lebih mendasar pada tugas yang akhirnya akan menghasilkan penilaian positif terhadap keberhasilan kerja. Selain itu, kepemimpinan kepala sekolah yang efektif mendasar pada orang dan menempatkan guru, staf administrasi dan siswa pada proporsinya masing-masing, berpengaruh pada efektivitas kerja lebih baik. Kepemimpinan kepala sekolah yang efektif seharusnya mewujudkan orientasi pada tugas dan memandang guru, staf administrasi, serta siswa merupakan bagian penentu keberhasilan pendidikan.

Efektivitas kepemimpinan kepala sekolah dipengaruhi banyak faktor. Menurut H. Jodeph Reitz faktor-faktor yang mempengaruhi efektivitas kepemimpinan meliputi:

- a. Kepribadian
- b. Pengharapan dan perilaku atasan
- c. Karakteristik

- d. Kebutuhan tugas
- e. Iklim dan kebijakan organisasi
- f. Harapan dan perilaku rekan²¹

Berdasarkan faktor-faktor tersebut bahwa kesuksesan pemimpin dalam aktivitasnya dipengaruhi oleh faktor-faktor yang dapat menunjang untuk berhasilnya suatu kepemimpinan, oleh sebab itu suatu tujuan akan tercapai apabila terjadinya keharmonisan dalam hubungan atau interaksi yang baik antara atasan dan bawahan, disamping dipengaruhi oleh latar belakang yang dimiliki pemimpin, seperti motivasi untuk berprestasi, kedewasaan dan keleluasaan dalam hubungan sosial dengan sikap-sikap hubungan manusiawi.

3. Prinsip-Prinsip Kepemimpinan

Prinsip-prinsip kepemimpinan pendidikan²² diantaranya yaitu:

- a. Prinsip pelayanan, bahwa kepemimpinan sekolah harus menerapkan unsur-unsur pelayanan dalam kegiatan operasional sekolahnya.
- b. Prinsip persuasi, pemimpin dalam menjalankan tugasnya harus memperhatikan situasi dan kondisi setempat demi keberhasilan kepemimpinan yang sedang dan yang akan dilaksanakan.

²¹ Nanang Fattah, *Landasan Manajemen Pendidikan*, (Bandung: Remaja Rosdakarya, 2004), h. 98-100

²²Yatik, "Konsep dan Prinsip Kepemimpinan dalam Pendidikan", http://googleweblight.com/?lite_url=http://yatik-kepemimpinandalampendidikan.blogspot.co.id/2011/07/konsep-prinsip-dan-syarat-syarat.html%3fm%3d1dlc=id-ID&m=434&ts=1450099464&sig=ALL1Aj76HQcELEtg3cmi82yNgFKVkp851Q (06 Desember 2015)

- c. Prinsip bimbingan, pemimpin pendidikan hendaknya membimbing peserta didik kearah tujuan yang ingin dicapai sesuai dengan perkembangan peserta didik yang ada dilembaganya.
- d. Prinsip efisiensi, mengarah pada cara hidup yang ekonomis dengan pengeluaran sedikit untuk memperoleh keuntungan yang sebesar-besarnya.
- e. Prinsip berkesinambungan, agar pemimpin pendidikan ini diterapkan tidak hanya pada satu waktu saja, tetapi perlu secara terus menerus.

Menurut Toman Sony Tambunan prinsip-prinsip kepemimpinan yaitu²³:

a. Melayani

Prinsip pertama yang paling penting harus diketahui oleh seorang pemimpin adalah memberikan pelayanan yang baik sebagai tujuan utama. Dalam teori kepemimpinan, pemimpin yang efektif harus bisa melayani guna memenuhi kebutuhan dan keinginan, sehingga meningkatkan kesejahteraan orang-orang yang dipimpinya. Dengan prinsip melayani, seorang pemimpin akan lebih mengutamakan kepentingan orang-orang yang dipimpinya (para bawahan, pengikutnya, masyarakat umum) dibanding lebih mendahulukan kepentingan pribadi atau kelompok.

Menurut Northouse²⁴ kepemimpinan yang melayani merupakan pendekatan yang berfokus pada kepemimpinan dari sudut pandang pemimpin dan perilakunya, empati serta mengembangkan mereka. Pemimpin yang melayani mengutamakan

²³ Toman Sony Tambunan, *Pemimpin dan Kepemimpinan*, h. 67-71.

²⁴ G. Peter Northouse, *Kepemimpinan: Teor dan Praktek* (Cet. VI; Jakarta: Penerbit Indeks, 2013), h. 207.

pengikut, memberdayakan, dan membantu dalam mengembangkan kapasitas pribadi secara penuh dari para pengikutnya. Menurut Larry C. Spears, mengacu pada pemikiran Greenleaf, terdapat sepuluh karakteristik yang menjadi inti pengembangan kepemimpinan yang melayani yaitu:

- 1) Mendengarkan (*Listening*), Kemampuan ini penting bagi pemimpin yang melayani, pemimpin ini perlu dikuatkan dengan komitmen yang kuat untuk mendengarkan orang lain dengan sungguh-sungguh. Pemimpin yang melayani mencoba untuk mengidentifikasi keinginan dari sebuah kelompok dan membantu mengklarifikasikan keinginan tersebut, dengan cara menyimak.
- 2) *Empathy*, artinya pemimpin yang melayani menunjukkan bahwa mereka benar-benar memahami apa yang dipikirkan dan dirasakan pengikut.
- 3) Menyembuhkan (*Healing*), pemimpin yang melayani peduli dengan kesehatan pribadi pengikutnya.
- 4) Penyadaran/peningkatan kesadaran (*Awareness*), Kesadaran umum dan terutama kesadaran diri, memperkuat pemimpin yang melayani. Kesadaran juga membantu seseorang dalam memahami persoalan yang berhubungan dengan etika dan nilai.
- 5) Memiliki sifat persuasif (*Persuasive*), persuasi adalah komunikasi yang jelas dan ulet yang meyakinkan orang lain untuk berubah.

- 6) Koseptualitas (*Konseptualization*), merujuk pada kemampuan individu untuk menjadi orang yang berpandangan jauh ke depan bagi suatu organisasi, dan memberi pemahaman yang jelas akan tujuan dan arah.
- 7) Peramalan (*Foresight*), meliputi kemampuan pemimpin yang melayani untuk mengetahui masa depan.
- 8) Tugas untuk mengurus (*Stewardship*), artinya memiliki tanggung jawab untuk peran yang dipercayakan kepada pemimpin.
- 9) Memiliki komitmen untuk menghasilkan proses pembelajaran (*commitment to the growth of people*), pemimpin yang melayani percaya bahwa orang lain mempunyai nilai instrinsik melebihi kontribusi nyata mereka sebagai karyawan atau pekerja. Sebagai hasilnya, pemimpin yang melayani berkomitmen secara mendalam pada pengembangan dan masing-masing dan setiap individu dalam institusi. Pemimpin yang melayani menyadari tanggung jawab yang luar biasa untuk melakukan semua hal yang memungkinkan untuk membantu pembelajaran sumber daya manusia.
- 10) Membangun dan memperkuat komunitas (*building community*)

b. Membuat keputusan

Pembuatan keputusan merupakan tugas paling utama yang harus dilakukan oleh seorang pemimpin. Membuat keputusan merupakan fungsi-fungsi dasar dari berpikir, dimana proses penggunaan pikiran dalam mengarahkan pada suatu tindakan untuk menetapkan suatu pilihan. Pembuatan keputusan dan pemecahan masalah

adalah salah satu tugas dari seorang pemimpin. Seorang pemimpin harus mampu melakukan penyelesaian masalah dan memberikan keputusan yang cerdas.

Ada lima langkah dalam proses pengambilan keputusan yaitu:

- 1) Mengidentifikasi masalah dan peluang
- 2) Pengumpulan dan analisis data yang relevan
- 3) Pengembangan dan evaluasi alternatif
- 4) Pemilihan alternatif terbaik
- 5) Implementasi keputusan dan evaluasi terhadap hasil-hasil

c. Keteladanan

Pemimpin yang menunjukkan pengaruh yang baik dan memberikan nilai positif bagi organisasi dan para pengikutnya, akan mampu menjadi teladan bagi yang dipimpinnya. Keteladanan seorang pemimpin ditunjukkan melalui sikap dalam memberikan inspirasi, membimbing dan memotivasi para bawahan, memiliki kemampuan luas, kreatif, visioner, bekerja secara jujur dan ikhlas, serta memiliki perhatian dan kepedulian. Pemimpin harus menjadi panutan, dan bisa diikuti kepribadiannya bagi orang-orang yang dipimpinnya.

d. Bertanggung jawab

Menjadi pemimpin merupakan tanggung jawab besar yang harus diemban sebagai bentuk dari amanah, dukungan atau kepercayaan orang lain yang memiliki harapan kepada seorang pemimpin tersebut untuk melakukan perubahan yang lebih baik dari keadaan sebelumnya.

Tanggung jawab seorang pemimpin terdiri dari dua tahap yaitu:

- 1) Bertanggungjawab menyelesaikan tugas
- 2) Mempertanggungjawabkan kepada atasan atau kepada orang yang mendelegasikan wewenang mengenai hasil yang telah dicapai.

e. Bekerja sama

Pemimpin yang efektif akan mampu menciptakan budaya kerja sama tim yang baik diantara anggota organisasi, melakukan komunikasi yang efektif dengan para bawahan, serta menciptakan lingkungan kerja yang baik. Dengan terciptanya kerja sama yang baik, maka seluruh pekerjaan akan diselesaikan dengan tepat waktu, tujuan yang diinginkan dapat dicapai.

West menetapkan indikator-indikator kerja sama tim yaitu:

- 1) Tanggung jawab secara bersama menyelesaikan pekerjaan, yaitu dengan pemberian tanggung jawab dapat tercipta kerja sama yang baik.
- 2) Saling berkontribusi, yaitu dengan saling berkontribusi baik tenaga maupun pikiran akan tercapainya kerja sama
- 3) Pengarahan kemampuan secara maksimal, yaitu dengan mengarahkan kemampuan masing-masing anggota tim secara maksimal, kerja sama akan lebih kuat dan berkualitas.

f. Menciptakan perubahan

Pemimpin harus membuat terobosan-terobosan baru, sehingga tercapainya suatu pembaharuan fundamental baik di tubuh organisasi, produk atau jasa, maupun bagi orang-orang yang dipimpinnya. Pemimpin yang memiliki inovatif dan kreatifitas akan menghindari pola kerja yang bersifat rutinitas (monoton sehingga tidak memberikan arah perkembangan yang baik bagi yang dipimpinnya. Dengan kreatifitas pemimpin juga akan berani menciptakan peluang-peluang dan berani menghadapi tantangan-tantangan besar dalam mencapai tujuan yang diinginkan.

Berdasarkan uraian di atas maka yang dimaksud efektivitas penerapan prinsip-prinsip kepemimpinan kepala sekolah yaitu dengan menerapkan prinsip melayani, prinsip mengambil keputusan, prinsip keteladanan, prinsip kerja sama dan prinsip menciptakan perubahan.

B. Tinjauan Tentang Mutu Layanan Administrasi Pendidikan Sesuai dengan Konsep TQM (Total Quality Management)

1. Pengertian Mutu Layanan Administrasi

a. Mutu

Mutu adalah ukuran relatif dari kebendaan. Mendefinisikan mutu dalam rangka kebendaan sangat umum sehingga tidak menawarkan makna oprasional. Secara oprasional mutu produk atau jasa adalah sesuatu yang memenuhi atau melebihi ekspektasi pelanggan. Sebenarnya mutu adalah kepuasan pelanggan. Ekspektasi pelanggan bisa dijelaskan melalui atribut-atribut mutu atau hal-hal yang sering disebut sebagai dimensi mutu. Oleh karena itu, mutu produk atau jasa adalah

sesuatu yang memenuhi atau melebihi ekspektasi pelanggan dalam delapan dimensi mutu. Empat dimensi pertama menggambarkan atribut-atribut mutu penting, tetapi sulit mengukurnya. Delapan dimensi mutu adalah yang dikutip dalam Hansen dan Mowen:

Kinerja (*Performance*), merupakan tingkat konsistensi dan kebaikan fungsi-fungsi produk

- 1) Estetika (*Aesthetics*), berhubungan dengan penampilan wujud produk
- 2) Kemudahan perawatan dan perbaikan (*service ability*), berhubungan dengan tingkat kemudahan merawat dan memperbaiki produk
- 3) Keunikan (*features*), menunjukkan karakteristik produk yang berbeda secara fungsional dari produk sejenis.
- 4) Reliabilitas (*Reliability*), berhubungan dengan probabilitas produk dan jasa menjalankan fungsi dimaksud dalam jangka waktu tertentu.
- 5) Durabilitas (*Durability*), menunjukkan umur manfaat dari fungsi produk.
- 6) Tingkat kesesuaian (*Quality of conformance*), menunjukkan ukuran mengenai apakah sebuah produk atau jasa telah memenuhi spesifikasinya.
- 7) Pemanfaatan (*fitness of use*), menunjukkan kecocokan dari sebuah produk menjalankan fungsi-fungsi sebagaimana yang diiklankan.

Definisi lain yang diungkapkan oleh Juran dan Gryna adalah *fitness for use* (kepuasan guna). Bagi konsumen mutu berarti kemudahan dalam memperoleh

barang, keamanan dan kenyamanan dalam mempergunakan serta dapat memenuhi selera.

Definisi yang hampir serupa diungkapkan oleh Armand V. Feigenbaum serta Supriono. Menurut Armand V. Feigenbaum mutu adalah keseluruhan gabungan karakteristik produk dan jasa dari pemasaran rekayasa, pembikinan dan pemeliharaan yang membuat produk dan jasa yang digunakan untuk memenuhi harapan-harapan pelanggan. Sedangkan menurut Supriono, mutu adalah tingkat baik buruknya sesuatu. Mutu dapat didefinisikan sebagai tingkat keunggulan. Jadi mutu adalah ukuran relatif kebaikan. Secara operasional, produk bermutu adalah produk-produk yang memenuhi harapan pelanggan.

Tidak ada definisi mutu yang dibuat secara universal namun dari definisi-definisi yang diungkapkan para pakar mutu terdapat kesamaan. Mutu adalah ukuran yang dibuat oleh konsumen atas produk dilihat dari segala dimensi, untuk memenuhi tuntutan kebutuhan, keamanan, kenyamanan serta kemudahan konsumen.

b. Pelayanan

Di dalam pekerjaan teknis administrasi, layanan merupakan bagian dari aktifitas yang berupa mekanis. Layanan pada dasarnya adalah orang yang memberikan atau mengurus apa yang diperlukan oleh orang lain baik berupa barang atau jasa kepada pengguna jasa yang membutuhkan suatu informasi. Menurut Gronroos pelayanan adalah suatu aktivitas atau serangkaian aktivitas yang bersifat

tidak kasat mata (tidak dapat diraba) yang terjadi akibat adanya interaksi antara konsumen dengan pegawai atau hal-hal lain yang disediakan oleh perusahaan pemberi pelayanan yang dimaksudkan untuk memecahkan permasalahan konsumen/pelanggan²⁵.

Pada prinsipnya konsep pelayanan memiliki berbagai macam definisi yang berbeda redaksi, namun pada dasarnya merujuk pada inti yang sama. Dan berikut ini beberapa definisi pelayanan yaitu:

- 1) Secara etimologis, Kamus Besar Bahasa Indonesia menyatakan pelayanan ialah "usaha melayani kebutuhan orang lain". Pelayanan pada dasarnya adalah kegiatan yang ditawarkan kepada konsumen atau pelanggan yang dilayani, yang bersifat tidak berwujud dan tidak dapat dimiliki. Sejalan dengan hal tersebut, Norman menyatakan karakteristik pelayanan sebagai berikut:
 - a) Pelayanan bersifat tidak dapat diraba, pelayanan sangat berlawanan sifatnya dengan barang jadi.
 - b) Pelayanan pada kenyataannya terdiri dari tindakan nyata dan merupakan pengaruh yang bersifat tindakan sosial.
 - c) Kegiatan produksi dan konsumsi dalam pelayanan tidak dapat dipisahkan secara nyata, karena pada umumnya terjadi dalam waktu dan tempat bersamaan.
- 2) Pasolong berpendapat bahwa pelayanan pada dasarnya dapat didefinisikan sebagai aktivitas seseorang, sekelompok, dan organisasi baik langsung

²⁵ Vincent Gaspersz, *Total Quality Management* (Jakarta: Gramedia, 2008), h. 42.

maupun tidak langsung untuk memenuhi kebutuhan. Sedangkan Menteri Pendayagunaan Aparatur Negara, mengemukakan pelayanan adalah segala bentuk kegiatan pelayanan dalam bentuk barang atau jasa dalam rangka upaya pemenuhan kebutuhan masyarakat.

- 3) Pelayanan pada dasarnya adalah kegiatan yang ditawarkan oleh organisasi atau perorangan kepada konsumen yang dilayani yang bersifat tidak berwujud dan tidak dimiliki. Hal ini sesuai dengan apa yang disampaikan oleh Morman, mengenai karakteristik tentang pelayanan yaitu: pelayanan bersifat tidak dapat diraba, pelayanan itu kenyataannya terdiri dari tindakan dan merupakan pengaruh yang sifatnya adalah tindakan sosial, produksi dan konsumsi dari pelayanan tidak dapat dipisahkan secara nyata, karena pada umumnya kejadiannya bersamaan dan terjadi di tempat yang sama. Karakteristik tersebut dapat menjadi dasar bagaimana memberikan pelayanan yang terbaik. Pengertian yang lebih luas juga disampaikan oleh Daviddow dan Utal bahwa pelayanan merupakan usaha apa saja yang mempertinggi kepuasan pelanggan. Pencapaian kepuasan pelanggan melalui kualitas pelayanan dapat ditingkatkan dengan pendekatan :
 - (a) Mempekecil kesenjangan-kesenjangan yang terjadi antara pihak manajemen dan pelanggan. Misalnya melakukan penelitian dengan metode pengamatan bagi para pegawai perusahaan tentang pelaksanaan pelayanan.
 - (b) Perusahaan harus mampu membangun komitmen bersama untuk menciptakan visi di dalam perbaikan proses pelayanan yang termasuk di dalamnya memperbaiki

cara berpikir, perilaku, kemampuan, pengetahuan dan semua sumber daya manusia yang ada.

(c) Memberi kesempatan kepada pelanggan untuk menyampaikan keluhan.

Pelayanan diartikan sebagai pemberian layanan keperluan orang yang mempunyai kepentingan pada organisasi itu sesuai dengan aturan pokok dan tata cara yang telah ditetapkan.

4) Moenir berpendapat bahwa pelayanan adalah kegiatan yang dilakukan seseorang atau sekelompok orang dengan landasan faktor material melalui sistem prosedur dan metode tertentu dalam usaha memenuhi kepentingan orang lain sesuai dengan haknya. Suatu pelayanan akan dapat terlaksana dengan baik dan memuaskan apabila didukung oleh beberapa faktor :

(a) Kesadaran para pejabat dan pimpinan pelaksana

(b) Adanya aturan yang memadai

(c) Organisasi dengan mekanisme sistem yang dinamis

(d) Pendapatan pegawai yang cukup untuk memenuhi kebutuhan hidup minimum

(e) Kemampuan dan keterampilan yang sesuai dengan tugas atau pekerjaan yang dipertanggungjawabkan

(f) Tersedianya sarana pelayanan sesuai dengan jenis dan bentuk tugas/pekerjaan pelayanan

c. Administrasi

Administrasi pendidikan pada dasarnya adalah suatu media belaka untuk mencapai tujuan pendidikan secara produktif yaitu efektif dan efisien. Oleh karena

itu, kriteria atau ukuran keberhasilan administrasi pendidikan adalah produktivitas pendidikan yang dapat dilihat pada prestasi atau efektivitas dan pada proses suasana atau efisiensi. Efektivitas dapat dilihat pada (1) masukan yang merata, (2) keluaran yang banyak dan bermutu tinggi, (3) ilmu dan keluaran yang gayut dengan kebutuhan masyarakat yang sedang membangun, dan (4) pendapatan tamatan atau luaran yang memadai. Sedangkan efisiensi dapat dilihat pada (1) kegairahan atau motivasi belajar yang tinggi, (2) semangat belajar yang besar, (3) kepercayaan berbagai pihak, dan (4) pembiayaan waktu dan tenaga yang sekecil mungkin tapi hasil yang besar mendekati ratio 1. Kriteria keberhasilan itu sangat penting dalam administrasi pendidikan, sehingga apapun yang akan diinovasikan atau diterapkan supaya diukur atau dipertimbangkan atas kriteria keberhasilan.

Kriteria keberhasilan itu memerlukan suatu proses administrasi pendidikan, minimal meliputi perilaku manusia berorganisasi dalam kebudayaan yang berlaku sebagai alat komunikasi. Perilaku manusia berorganisasi dapat dinyatakan dalam kebudayaan yang berlaku sebagai alat komunikasi. Perilaku manusia berorganisasi dapat dinyatakan dalam bentuk perencanaan, pelaksanaan dan pengawasan atau pembinaan sumber daya yaitu yang meliputi manusia, program pendidikan atau sumber belajar dan fasilitas.²⁶

²⁶ Engkoswara dan Aan Kohariah, *Administrasi pendidikan*, h. 48.

Administrasi berasal dari kata latin, *ad* berarti intensif, dan *ministrare* yang berarti *to serve* yaitu melayani, membantu atau mengarahkan. Definisi yang dapat mewakili pengertian dari para ahli, yaitu :

- 1) Fayol mengemukakan administrasi pendidikan adalah segala usaha bersama untuk mendayagunakan semua sumber (personil maupun material) secara efektif dan efisien guna menunjang tercapainya tujuan pendidikan. Administrasi merupakan fungsi organisasi yang terdiri atas unsur-unsur perencanaan (*planning*), pengorganisasian (*organizing*), pemberian perintah (*commanding*), pengkoordinasian (*coordinating*), dan pengawasan (*controlling*).²⁷
- 2) Luther Gulick; administrasi adalah sistem pengetahuan yang memungkinkan manusia memahami hubungan-hubungan, meramalkan akibat-akibat, dan mempengaruhi hasil-hasil pada suatu keadaan di mana orang-orang secara teratur bekerjasama untuk suatu tujuan yang sama. Adapun fungsi administrasi adalah perencanaan (*planning*), pengorganisasian (*organizing*), pengadaan tenaga kerja (*staffing*), pemberian bimbingan (*directing*), pengkoordinasian (*coordinating*), pelaporan (*reporting*) dan penganggaran (*budgeting*) (POSDCRB)
- 3) Djam'an Satori, administrasi pendidikan dapat dicitakan sebagai keseluruhan proses kerja sama dengan memanfaatkan semua sumber personil dan materil

²⁷ Engkoswara dan Aan Kohariah. h. 52.

yang tersedia dan sesuai untuk mencapai tujuan pendidikan yang telah ditetapkan secara efektif dan efisien.²⁸

- 4) Ensiklopedia manajemen mengemukakan administrasi adalah pekerjaan-pekerjaan dalam rangka kebijaksanaan yang ditetapkan oleh manajer-manajer yang lebih tinggi atau ditetapkan oleh orang yang lebih dahulu memegang jabatan. Administrasi meliputi semua fungsi dan kegiatan yang berhubungan dengan pekerjaan pelaksanaan atau pencapaian tujuan yang sebenarnya.²⁹
- 5) Sondang P. Siagian administrasi adalah keseluruhan proses kerjasama antara dua orang manusia atau lebih yang didasarkan atas rasionalitas tertentu untuk mencapai tujuan yang telah ditentukan sebelumnya. Ada beberapa hal yang terkandung dalam definisi ini yakni; 1) administrasi sebagai seni adalah suatu proses yang diketahui hanya permulaanya sedang akhirnya tidak ada, administrasi sebagai seni merupakan *social phenomenon*; 2) administrasi mempunyai unsure-unsur tertentu yaitu adanya dua manusia atau lebih, adanya tugas atau tugas-tugas yang harus dilaksanakan, adanya peralatan dan perlengkapan untuk melaksanakan tugas-tugas itu; dan 3) administrasi sebagai proses kerjasama bukan merupakan hal yang baru, karena ia timbul bersamaan dengan timbulnya peradaban manusia.³⁰

²⁸ Uhar Suharsaputra, *Administrasi Pendidikan Edisi revisi*, h. 12.

²⁹ Syaiful Sagala, *Administrasi Pendidikan Kontemporer*, h. 25.

³⁰ Syaiful Sagala. h. 26.

Jadi administrasi pendidikan merupakan keseluruhan proses kerja sama dengan memanfaatkan dan memperdayakan segala sumber yang tersedia melalui aktivitas perencanaan, pengorganisasian, penggerakan, pemotivasian, pngandalian, pengawasan dan supervisi, serta penilaian untuk mewujudkan sistem pendidikan yang efektif, efisien dan berkualitas.³¹

Administrasi sekolah meliputi 12 hal, yaitu: 1) administrasi persuratan dan kearsipan (kesekretariatan), 2) administrasi pendidik dan tenaga kependidikan dan standarnya, 3) administrasi keuangan (termasuk RAPBS dan perpajakan) dan standarnya, 4) administrasi isi dan standarnya, 5) administrasi proses dan standarnya, 6) administrasi kesiswaan, 7) standar kompetensi kelulusan, 8) administrasi sarana dan prasarana dan standarnya, 9) administrasi kehumasan dan kerja sama, 10) administrasi standar pengelolaan (termasuk implementasi manajemen berbasis sekolah) dan standarnya, 11) administrasi standar penilaian pendidikan, dan 12) administrasi unit produksi sekolah.³²

2. Mutu Layanan Administrasi pendidikan Sesuai dengan Konsep TQM (*Total Quality Management*)

³¹ Engkoswara dan Aan Kohariah, *Administrasi pendidikan*, h. 52.

³² Husaini Usman, *Manajemen: Teori, Praktek, dan Riset Pendidikan* (Cet. II; Jakarta: Bumi Aksara, 2010), h. 4.

Mutu adalah sebuah hal yang berhubungan dengan gairah dan harga diri. Bagi setiap institusi, mutu adalah agenda utama dan meningkatkan mutu merupakan tugas yang paling penting.

Mutu dapat juga digunakan sebagai suatu konsep yang relatif. Pengertian ini digunakan dalam TQM. Definisi relatif tersebut memandang mutu bukan sebagai suatu atribut produk atau layanan, tetapi sesuatu yang dianggap berasal dari produk atau layanan tersebut. Mutu dapat dikatakan ada apabila sebuah layanan memenuhi spesifikasi yang ada. Mutu merupakan sebuah cara yang menentukan, apakah produk atau layanan sesuai dengan standar atau belum.

Definisi relatif tentang mutu tersebut memiliki dua aspek. Pertama, menyesuaikan diri dengan spesifikasi. Kedua, memenuhi kebutuhan pelanggan. Penyesuaian diri terhadap spesifikasi sering disimpulkan sebagai sesuai dengan tujuan dan manfaat. Mutu bagi produsen bisa diperoleh melalui produk atau layanan yang memenuhi spesifikasi awal yang telah ditetapkan dalam gaya yang konsisten.

Bermutu tidaknya pelayanan dinilai oleh pelanggan, pelanggan memiliki otoritas yang paling penting dalam menilai bermutunya suatu pelayanan yang diberikan. Dalam konsep TQM pelanggan adalah yang menentukan mutunya suatu produk atau jasa.

Mutu dapat didefinisikan sebagai sesuatu yang memuaskan dan melampaui keinginan dan kebutuhan pelanggan. Definisi ini disebut juga dengan istilah, mutu

sesuai persepsi (*quality in perception*). Mutu ini bisa disebut sebagai mutu yang hanya ada di mata orang yang melihatnya. Peran penting pelanggan dalam menentukan bahwa sebuah mutu yang dirasakan (*perceived quality*) dari sebuah produk atau jasa merupakan faktor utama yang mempengaruhi kesuksesan produk atau jasa.

TQM (*Total Quality Management*) merupakan perluasan dan pengembangan dari jaminan mutu. TQM adalah tentang usaha menciptakan sebuah kultur mutu yang mendorong semua anggota stafnya untuk memuaskan para pelanggan.

Pelajar atau murid merupakan pelanggan dalam konteks pendidikan. Pelanggan utama yaitu pelajar yang secara langsung menerima jasa. Sementara, pelanggan kedua adalah orang tua, gubernur atau sponsor pelajar yang memiliki kepentingan langsung secara individu maupun institusi. Dan, pelanggan ketiga yaitu pihak yang memiliki peran penting, meskipun tidak langsung, seperti pemerintah dan masyarakat secara keseluruhan. Keragaman pelanggan tersebut membuat seluruh institusi pendidikan harus lebih memfokuskan perhatian mereka pada keinginan para pelanggan dan mengembangkan mekanisme untuk merespon mereka. Hal penting untuk didefinisikan secara jelas adalah sifat jasa yang diberikan oleh institusi kepada pelanggannya.

Dalam institusi pendidikan ada pelanggan internal dan pelanggan eksternal. Pelanggan eksternal di sekolah adalah pelajar, orang tua, dan lain-lain. sedangkan

pelanggan internal dalam TQM adalah para staf. Hubungan internal yang kurang baik akan menghalangi perkembangan institusi, dan akhirnya akan membuat pelanggan eksternal menderita. Salah satu tujuan TQM adalah untuk mengubah institusi yang mengoperasikannya menjadi sebuah tim yang ikhlas, tanpa konflik dan kompetisi internal untuk meraih sebuah tujuan tunggal, yaitu memuaskan pelanggan.³³

Agar TQM dapat berjalan dengan baik, maka sebuah institusi harus mau memperkenalkannya terlebih dahulu. TQM bukanlah inspeksi, melainkan suatu keinginan untuk selalu mencoba mengerjakan segala sesuatu dengan prinsip selalu baik sejak awal. TQM adalah sebuah filosofi tentang perbaikan secara terus-menerus yang dapat memberikan seperangkat alat praktis kepada setiap institusi pendidikan dalam memenuhi kebutuhan, keinginan dan harapan pelanggannya untuk saat ini dan masa yang akan datang.³⁴

Agar pelayanan yang diberikan sesuai dengan harapan dan kebutuhan pelanggan yaitu dengan memberikan pelayanan prima. Pelayanan prima merupakan terjemahan istilah “*excellent service*” yang secara harfiah berarti pelayanan terbaik atau sangat baik.

³³ Edward Salis, *Total Quality Management in Education: Model, Teknik dan Implementasinya* (Cet. I; Yogyakarta: IRCiSoD, 2015), h. 58.

³⁴ Edward Sallis, “Corporate Planning in an FE College”, *Education Management and Administration*, Vol. 18, No. 2, 1990. Gray, Lynton, Foreword to Sallis, Edward and Peter Hingley. *Total Quality Management*, Coombe Lodge Report, Vol. 13, No 1, Blagdom, the Staff College, 1992.

Tujuan pelayan prima adalah memberikan pelayanan yang dapat memenuhi dan memuaskan pelanggan atau masyarakat serta memberikan fokus pelayanan kepada pelanggan.

Dalam upaya menerapkan pelayanan prima kepada para pelanggan, ada empat hal yang perlu diperhatikan yaitu:

- a. *Attitude*, dalam menjalankan konsep pelayanan prima kepada para pelanggan, sikap atau attitude merupakan hal yang utama. Sikap yang ramah dan sabar harus diterapkan untuk memberikan kesan yang baik di mata konsumen.
- b. *Attention* atau perhatian adalah tindakan untuk memperhatikan keinginan pelanggan secara fokus dalam menciptakan kepuasan konsumen.
- c. *Action*, setelah memulai pelayanan dengan *attitude* yang bagus, dan kemudian memperhatikan segala hal yang menjadi keinginan pelanggan, maka langkah berikutnya adalah segera melakukan tindakan guna mewujudkan apa yang diharapkan oleh pelanggan. *Action* yang dilakukan hendaknya memenuhi prinsip cepat, tepat, hemat dan selamat.

Kualitas pelayanan atau *service Quality* adalah sebuah metode mengukur pelayanan mutu, artinya apakah pelayanan yang dilaksanakan di sebuah organisasi tersebut memberikan kepuasan pada pemakai. Mutu pelayanan disini dievaluasi apakah pemberian kepuasan para pengguna.

Kualitas pelayanan merupakan penghubung terakhir dalam rantai akhir bagi sistem *total quality management*. Kualitas pelayanan juga merupakan sebuah unsur penting dari *total quality* untuk mempengaruhi keputusan.

Menurut Philip Kotler ada lima determinan kualitas pelayanan yang dapat dirincikan sebagai berikut:

- a. *Tangibles* (bukti langsung), yaitu kemampuan suatu perusahaan dalam menunjukkan eksistensinya kepada pihak eksternal. Penampilan dan kemampuan sarana dan prasarana fisik perusahaan dan keadaan lingkungan sekitarnya adalah bukti nyata dari pelayanan yang diberikan perusahaan.
- b. *Reliability* (kehandalan) yaitu kemampuan untuk memberikan pelayanan yang dijanjikan dengan segera, akurat dan memuaskan. Kinerja harus sesuai dengan harapan pelanggan yang berarti ketepatan waktu, pelayanan yang sama untuk semua pelanggan tanpa kesalahan, sikap simpatik dan akurasi yang tinggi.
- c. *Responsiveness* (daya tanggap) yaitu kemampuan dalam memberikan pelayanan yang cepat (*responsive*) dan tepat kepada para pelanggan dengan penyampaian informasi yang jelas. Membiarkan pelanggan menunggu tanpa adanya suatu alasan yang jelas menyebabkan persepsi yang negative dalam kualitas pelayanan.
- d. *Assurance* (jaminan), adanya kepastian yaitu pengetahuan, kesopanan santunan dan kemampuan para pegawai perusahaan untuk menumbuhkan rasa percaya para pelanggan kepada pelayanan perusahaan yang memiliki.

- 1) *Communication* (komunikasi), yaitu secara terus menerus memberikan informasi kepada pelanggan dalam bahasa dan penggunaan kata yang jelas sehingga para pelanggan dapat dengan mudah mengerti di samping itu sekolah hendaknya dapat secara cepat dan tanggap dalam menyikapi keluhan dan complain yang dilakukan oleh pelanggan.
 - 2) *Credibility* (kredibilitas), perlunya jaminan atas Sesuatu kepercayaan yang diberikan kepada pelanggan, *believability* yang baik bagi sekolah pada masa yang akan datang.
 - 3) *Security* (keamanan), adanya suatu kepercayaan yang tinggi dari pelanggan akan pelayanan yang diterima. Tentunya pelayanan yang diberikan memberikan suatu jaminan kepercayaan yang maksimal
 - 4) *Competence* (kompetensi) yaitu keterampilan yang dimiliki dan dibutuhkan agar dalam memberikan pelayanan kepada pelanggan dapat dilaksanakan dengan optimal.
 - 5) *Courtesy* (sopan santun), dalam pelayanan adanya suatu nilai moral yang dimiliki oleh perusahaan dalam memberikan pelayanan kepada pelanggan. Jaminan akan kesopanan santunan yang ditawarkan kepada pelanggan sesuai dengan kondisi dan situasi yang ada.
- e. *Empaty* (empati), yaitu memberikan perhatian yang tulus dan bersifat individu atau pribadi yang diberikan kepada para pelanggan dengan berupaya memahami keinginan konsumen. Dimana suatu perusahaan diharapkan memiliki pengertian

dan pengetahuan tentang pelanggan, memahami kebutuhan pelanggan secara spesifik, serta memiliki waktu pengoperasian yang nyaman bagi pelanggan.³⁵

C. Kerangka Pikir

1. Efektivitas penerapan prinsip-prinsip kepemimpinan kepala sekolah dapat diukur melalui komponen, pelayanan, mengambil keputusan, keteladanan, bertanggung jawab, kerja sama dan menciptakan perubahan.
2. Mutu layanan administrasi pendidikan dapat diukur dengan komponen *tangibles* (bukti langsung), *realibility* (kehandalan), *Responsiveness* (daya tanggap), *Assurance* (jaminan), dan *Empaty* (empati).

Dari penjelasan diatas, dapat disusun kerangka berpikir dalam penelitian ini sebagaimana ditunjukkan gambar dibawah ini:

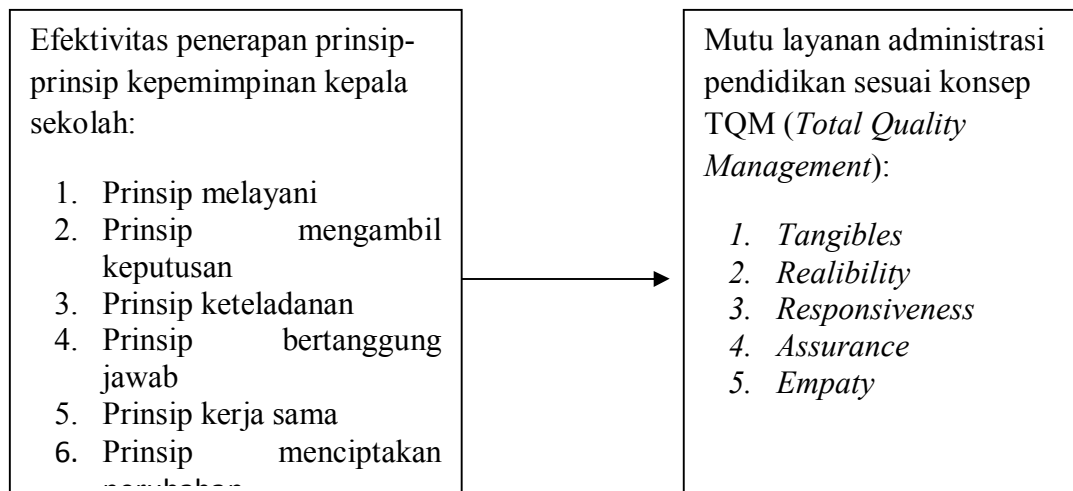

³⁵ Zeithami, Valarei A. dan Mary Jo Bitner, Service marketing: integrating customer focus across the fim, (3rd ed, New York: Mc Graw Hill, 2004), h. 48-51.

BAB III

METODOLOGI PENELITIAN

A. Jenis Penelitian dan Lokasi Penelitian

1. Jenis Penelitian

Jenis penelitian yang digunakan adalah penelitian lapangan dengan jenis metode *ex post facto* yang merupakan bagian dari metode penelitian kuantitatif. Penulis gunakan pendekatan ini karena penelitian ini hendak mengukur hasil dari beberapa variabel yang telah ditetapkan melalui statistik.

Adapun pengertian dari pendekatan kuantitatif ini adalah penelitian yang bekerja dengan menggunakan angka, yang datanya berwujud bilangan (skor, nilai, peringkat dan frekuensi) yang dianalisis dengan menggunakan statistik untuk menjawab pertanyaan atau hipotesa penelitian yang bersifat spesifik dan untuk melakukan prediksi bahwa suatu variabel tertentu mempengaruhi variabel lain.³⁶

Penelitian ini bertujuan untuk menguji variabel bebas dengan variabel terikat. Dengan demikian penelitian ini mencoba untuk melihat pengaruh terhadap variabel-variabel yang lainnya melalui pengujian hipotesa, maka jenis penelitian ini adalah penelitian pengujian hipotesa atau penelitian penjelasan.

³⁶Sugiyono, *Metodologi Penelitian Pendidikan* (Bandung: Alfabeta, 2011), h. 383.

Variabel adalah objek penelitian, yang menjadi titik perhatian suatu penelitian.³⁷Sedangkan dalam penelitian ini, penulis menggunakan dua variabel yang akan dianalisa, yaitu:

a. Variabel Independen

Dalam hal ini yang menjadi variabel bebas (*independent variabel*) adalah Efektivitas Penerapan Prinsip-prinsip Kempemimpinan Kepala Sekolah. Variabel ini dilambangkan dengan “X”.

b. Variabel Dependen

Yang menjadi variabel terikat (*dependent variabel*) adalah Mutu Layanan Administrasi Pendidikan sesuai Konsep TQM (*Total Quality Management*). Variabel ini dilambangkan dengan “Y”.

2. Lokasi Penelitian

Kegiatan penelitian ini dilaksanakan di SMA Islam Al-Azhar 12 Makassar. Lokasi penelitian tersebut dipilih karena menurut penulis sekolah tersebut sudah menerapkan konsep TQM sesuai dengan judul penelitian. Dan Penelitian ini akan dilaksanakan pada tanggal 1 Januari-1 Maret 2016.

³⁷Sugiyono, *Metodologi Penelitian Pendidikan*, h. 118.

B. Pendekatan Penelitian

Pendekatan yang digunakan peneliti adalah pendekatan kuantitatif, yang berfokus pada data yang bersifat numeral (angka). Penulis gunakan pendekatan ini karena penelitian ini hendak mengukur hasil dari beberapa variabel yang telah ditetapkan melalui statistik.

Adapun pengertian dari pendekatan kuantitatif ini adalah penelitian yang bekerja dengan menggunakan angka, yang datanya berwujud bilangan (skor, nilai, peringkat dan frekuensi) yang dianalisis dengan menggunakan statistik untuk menjawab pertanyaan atau hipotesa penelitian yang bersifat spesifik dan untuk melakukan prediksi bahwa suatu variabel tertentu mempengaruhi variabel lain.

C. Populasi dan Sampel

1. Populasi

Populasi merupakan seluruh obyek atau subyek dengan karakteristik tertentu yang akan diteliti.³⁸ Populasi dari penelitian ini adalah seluruh peserta didik kelas X dan XI dan guru di SMA Islam Al-Azhar 12 Makassar yang berjumlah 62 orang, sampel adalah sebagian dari populasi terjangkau yang memiliki sifat yang sama dengan populasi. Pengertian sampel menurut Suharsimo Arikunto adalah sebagian atau wakil populasi yang diteliti.

³⁸Sugiyono, *Metodologi Penelitian Pendidikan* (Bandung: Alfabeta, 2011), h. 201.

Populasi adalah keseluruhan subjek penelitian. Apabila seseorang ingin melakukan penelitian kepada semua elemen yang ada dalam wilayah penelitian, maka penelitiannya merupakan penelitian populasi. Adapun yang dijadikan populasi adalah seluruh siswa kelas X dan XI dan pegawai yang keseluruhannya berjumlah 62 orang sebagaimana tabel berikut:

Tabel 3.1

Populasi Penelitian

Kelas	Jumlah Peserta Didik
X	18
XI IPA	20
XI IPS	6
Jumlah	44

Tabel 3.1 (Lanjutan)

Keadaan Pegawai	Jumlah pegawai
Guru tetap	5
Guru tidak tetap	4

Guru honorer	7
Karyawan Tata Usaha	1
Karyawan non tata usaha	1
Jumlah	18

Sumber data : dokumen SMA Islam Al-Azhar 12 Makassar

2. Sampel

Menurut Suharsimi Arikunto, bahwa yang dimaksud dengan sampel adalah sebagian atau wakil dari populasi yang diteliti.³⁹ Lebih lanjutnya Suharsimi juga mengatakan bahwa dalam penentuan sampel, apabila subyeknya kurang dari 100 maka dapat diambil semuanya. Apabila subjeknya lebih besar (lebih dari 100), maka dapat diambil sebagian dari populasi yaitu antara 10%-15% atau 20%-25% atau lebih.⁴⁰

Karena dalam penelitian ini berjumlah 44 siswa dan 18 pegawai maka penulis menggunakan semua populasi sebagai sampel yang jumlahnya kurang dari seratus siswa dan pegawai.

³⁹Suharsimi Arikunto, *Metode Penelitian Pendidikan* (Surabaya: Karya Abditama, 1997), h. 13.

⁴⁰Suharsimi Arikunto, *Metode Penelitian Pendidikan*, h. 13.

D. Metode Pengumpulan Data

Untuk mengumpulkan data yang relevan dengan penelitian ini, digunakan metode pengumpulan data sebagai berikut:

1. Metode Angket

Angket atau kuesioner (*questionnaire*) merupakan suatu teknik atau cara pengumpulan data secara tidak langsung (peneliti tidak langsung bertanya jawab pada responden).⁴¹

Angket yang penulis gunakan bersifat tertutup, artinya pilihan jawaban dari pertanyaan ini telah disediakan oleh penulis dan responden hanya memberi tanda ceklis (√) pada jawaban yang sesuai dengan pendapatnya.

Metode ini penulis gunakan untuk memperoleh data tentang:

- a. Efektivitas penerapan prinsip-prinsip Kepemimpinan kepala sekolah
- b. Mutu layanan administrasi pendidikan

2. Metode Interview

Metode interview yang sering juga di sebut dengan wawancara atau kuesioner lisan, adalah satu dialog yang dilakukan oleh pewawancara (*interviewer*) untuk memperoleh informasi dari terwawancara (*interviewee*). Dalam hal ini peneliti mewawancarai kepala sekolah untuk memperoleh informasi yang mendukung data angket.

⁴¹S. Margono, *Metodologi Penelitian Pendidikan* (Jakarta: Rineka Cipta, 2007), h. 283.

E. Instrumen Penelitian

Dengan dilandasi oleh makna serta definisi dari kedua variabel sebagaimana telah diuraikan dalam definisi operasional, instrumen disusun dalam penelitian ini dibentuk dengan kisi-kisi seperti tampak pada tabel 3.2.

Berdasarkan kisi-kisi tersebut, selanjutnya disusun instrumen penelitian dalam bentuk angket/kuesioner tertutup. Angket/kuesioner dalam hal ini merupakan daftar pertanyaan yang disusun secara tertulis untuk memperoleh informasi atau data dari responden yang diperlukan peneliti.

Seperti yang dikemukakan Arikunto bahwa kuesioner adalah pertanyaan tertulis yang digunakan untuk memperoleh informasi dari responden dalam arti laporan tentang pribadinya, atau hal-hal yang ia ketahui.⁴²

Angket yang dipergunakan dalam penelitian ini merupakan angket tertutup, yaitu angket yang telah memuat alternatif jawaban agar mempermudah responden dalam menjawab pertanyaan-pertanyaan sebagaimana yang dikatakan Riduwan bahwa “angket tertutup (angket berstruktur) adalah angket yang disajikan dalam bentuk sedemikian rupa sehingga responden diminta untuk memilih satu jawaban yang sesuai dengan karakteristik dirinya dengan cara memberikan tanda silang (x) atau tanda check (√).

⁴²Suharsimi Arikunto, Hal. 194.

TABEL 3.2

**KISI-KISI INSTRUMEN PRINSIP-PRINSIP KEPEMIMPINAN KEPALA
SEKOLAH**

DEFINISI	DIMENSI	INDIKATOR	ITEM
	Melayani	1. Mendengarkan 2. Memenuhi kebutuhan	1 2,3,4
	Membuat keputusan	1. Mengetahui sumber masalah 2. Memberikan alternatif pemecahan masalah	5 6
	Keteladanan	1. Sikap 2. Tindakan	7,8 9
	Bertanggung jawab	1. Bertanggung jawab menyelesaikan tugas 2. Bertanggung jawab kepada atasan	10 11

	Bekerja sama	1. Bertanggung jawab bersama-sama menyelesaikan tugas	12
		2. Saling berkontribusi	13
	Menciptakan perubahan	1. Inovatif	14
		2. Kreatif	15

TABEL 3.3

KISI-KISI INSTRUMEN MUTU LAYANAN ADMINISTRASI PENDIDIKAN

Variabel	Aspek	Indikator	Nomor Butir
Dimensi mutu layanan menurut Philip Kotler.	1. Keandalan <i>(Reliability)</i>	a. Menyampaikan pelayanan dengan tepat	5
		b. Kecepatan proses pelayanan administrasi	6

	2. Daya tanggap (<i>responsiveness</i>)	a. Cepat tanggap	7
		b. Keinginan untuk menyediakan pelayanan dengan baik	8
	3. Jaminan (<i>assurance</i>)	a. Komunikasi	9
		b. Kredibilitas	10
		c. Keamanan	11
		d. Kompeten	12
		e. Kesopanan	13
4. Empati (<i>empaty</i>)	a. Kemudahan melakukan hubungan	14	
	b. Memahami keinginan konsumen	15	
5. Fisik (<i>tangible</i>)	a. Fasilitas fisik	1	
	b. Perlengkapan		

		c. Penampilan personil	2
		d. Sarana komunikasi	3
			4

Angket/kuesioner yang disusun dibuat dalam bentuk skala Likert dengan kisaran interval jawaban 1-4 yang mencakup 1 = Sangat Tidak Sesuai, 2 = Tidak Sesuai, 3 = Sesuai, dan 4 = Sangat Sesuai untuk pertanyaan-pertanyaan yang bersifat positif, sementara itu untuk pernyataan yang bersifat negatif, penentuan kisaran interval tersebut berlaku sebaliknya.

F. Validasi dan Realibilitas Instrumen

Sebelum menganalisis hasil kuesioner, terlebih dahulu dilakukan uji validitas dan uji realibilitas atas instrument penelitian. Instrument penelitian yang valid dalam proses uji coba instrumen akan digunakan kembali dalam proses pengumpulan data. Sedangkan instrumen yang tidak valid dikaji ulang, dan jika masih ada instrumen lain yang cukup mewakili tidak akan digunakan kembali, namun apabila tidak ada alternatif instrumen yang lain, maka akan direvisi dan digantikan dengan pertanyaan yang lebih operasional sehingga lebih mudah dipahami responden.

1. Validasi Instrumen

Uji validitas dilakukan berkenaan dengan ketepatan alat ukur terhadap konsep yang diukur sehingga benar-benar mengukur apa yang seharusnya diukur. Berkaitan dengan pengujian validitas instrumen menurut Riduwan⁴³ bahwa validitas adalah suatu ukuran yang menunjukkan tingkat kesahihan suatu alat ukur. Alat ukur yang kurang valid berarti memiliki validitas rendah. Untuk menguji validitas alat ukur, terlebih dahulu dicari korelasi antara bagian-bagian dari alat ukur secara keseluruhan dengan cara mengkorelasikan setiap butir alat ukur dengan skor total yang merupakan jumlah setiap skor total yang merupakan jumlah setiap skor butir. Untuk menghitung validitas alat ukur digunakan rumus *Pearson Product Moment* yaitu:

$$r_{hitung} = \frac{n (\sum xi yi) - \sum xi \sum yi}{\sqrt{\{n \cdot \sum Xi - (\sum Xi)^2\} \cdot \{Y^2 - (\sum yi)^2\}}}$$

Keterangan:

r_{hitung} : nilai korelasi pearson

n : jumlah responden

$\sum X_i$: skor item tiap responden

⁴³ Riduwan dan Akdon, Rumus dan Data dalam Analisis Statistika (Bandung: Alfabeta, 2007), h. 109-110.

$\sum Y_i$: rata-rata skor tiap responden

Distribusi (tabel r) untuk $\alpha = 0,05$

Kaidah keputusan Jika: $r_{hitung} > r_{tabel}$ berarti valid dan sebaliknya jika

$r_{hitung} < r_{tabel}$ berarti tidak valid.

Jika instrumen itu valid, maka dilihat criteria penafsiran mengenai indeks korelasi R sebagai berikut:

Antara 0,800 - 1,000 : sangat tinggi

Antara 0,600 – 0,799 : tinggi

Antara 0,400 – 0, 599 : cukup tinggi

Antara 0,200 – 0,399 : rendah

Antara 0,000 – 0,1999 : sangat rendah (tidak valid)

Berdasarkan hasil uji coba instrumen kepada 62 orang responden, diperoleh sejumlah data yang selanjutnya dilakukan pengolahan korelasi antar item dengan menggunakan program IBM statistik SPSS v.21. Program analisis digunakan dalam software ini adalah analisis pearson correlation. Dari hasil perhitungan variabel X diperoleh hasil seperti tabel.

Tabel 3.4

Hasil Uji Validitas Item Instrumen Pada Variabel X

No. Item	Nilai r_{hitung}	Nilai r_{tabel} (n=62, P=5%)	Keterangan
1	0,291	0,254	valid
2	0,376	0,254	valid
3	0,652	0,254	valid
4	0,725	0,254	valid
5	0,572	0,254	valid
6	0,441	0,254	valid
7	0,666	0,254	valid
8	0,814	0,254	valid
9	0,762	0,254	valid
10	0,610	0,254	valid
11	0,716	0,254	valid

12	0,527	0,254	valid
13	0,565	0,254	valid
14	0,747	0,254	valid
15	0,612	0,254	valid

Dengan mengkonsultasikan harga korelasi pearson (r_{hitung}) yang diperoleh dengan harga r pada tabel kritik untuk $n = 62$ dan $P (5\%)$ yaitu sebesar 0,254, maka diketahui dari 15 item instrumen pada variabel X dinyatakan semua item valid.

Demikian pula halnya dengan tingkat validitas item instrumen pada variabel Y dengan prosedur yang sama.

Tabel 3.5

Hasil Uji Validitas Item Instrumen Pada Variabel Y

No. Item	Nilai r_{hitung}	Nilai r_{tabel} ($n=62, P=5\%$)	Keterangan
1.	0,647	0,254	Valid
2.	0,769	0,254	Valid
3.	0,488	0,254	Valid

4.	0,607	0,254	Valid
5.	0,744	0,254	Valid
6.	0,609	0,254	Valid
7.	0,764	0,254	Valid
8.	0,697	0,254	Valid
9.	0,752	0,254	Valid
10.	0,811	0,254	Valid
11.	0,827	0,254	Valid
12.	0,172	0,254	Tidak Valid
13.	0,437	0,254	Valid
14.	-0,020	0,254	Tidak Valid
15.	0,164	0,254	Tidak valid

Dengan mengkonsultasikan harga korelasi pearson (r_{hitung}) yang diperoleh dengan harga r pada tabel kritik untuk $n = 62$ dan $P (5\%)$ yaitu sebesar 0,254, maka diketahui 3 dari 15 item instrumen pada variabel Y dinyatakan tidak valid.

2. Realibilitas instrumen

Uji realibilitas digunakan untuk mengetahui alat pengumpul data yang digunakan menunjukkan tingkat ketepatan, keakuratan, kestabilan, atau konsisten dalam mengungkapkan gejala tertentu dari sekelompok individu, walaupun dilakukan pada waktu yang berbeda-beda.

Untuk mengetahui tingkat reliabilitas instrumen yang digunakan dalam penelitian, mengingat bahwa skor yang diberikan pada setiap tanggapan dalam angket/kuesioner ini memiliki kisaran rentang 1 sampai 4, maka dalam hal ini teknik yang digunakan adalah model konsistensi internal dengan teknik *Cronbach's Alpha*. Menurut Arikunto bahwa "Rumus alpha digunakan untuk mencari reliabilitas instrumen yang skornya bukan 1 dan 0, misalnya angket atau soal bentuk uraian". Rumus korelasi *Alpha* yang dimaksud adalah:

$$R_{11} = \left[\frac{k}{k-1} \right] \left[1 - \frac{\sum \sigma^2}{\sigma^2} \right]$$

Keterangan:

R_{11} : nilai korelasi alpha

K : banyaknya butir item

$\sum \sigma_b^2$: jumlah varian item

σ_b^2 : varian total

Kaidah keputusan:

Instrumen dinyatakan reliable apabila nilai $r_{hitung} > r_{tabel}$ pada $n = 62$ dengan $P (5\%)$, yaitu 0,254.

Berdasarkan hasil uji coba instrumen kepada 62 orang responden, diperoleh sejumlah data yang selanjutnya dilakukan pengelohan korelasi antar item dengan menggunakan program IBM Statistik SPSS v.21. Program analisis yang digunakan dalam software ini adalah prosedur analysis reliability model *alpha*. Dari hasil perhitungan tersebut diperoleh besarnya nilai *Cornbach's alpha* sebagai berikut:

Tabel 3.6

Hasil Uji Reliabilitas Instrumen

Masing-masing Variabel

Varibel X			Variabel Y		
Cronbach's Alpha	Cronbach's Alpha based on standardized items	N of items	Cronbach's Alpha	Cronbach's Alpha based on standardized items	N of items
0,750	0,896	16	0,750	0,879	16

Instrumen dinyatakan reliabel apabila pada $P (5\%)$ jika nilai $> 0,297$

Tabel tersebut menunjukkan besarnya tingkat reliabilitas instrumen masing-masing variabel, dan selanjutnya harga tersebut dikonsultasikan dengan harga r_{tabel}

pada $n = 62$ dengan $P (5\%)$ yaitu sebesar $0,254$. Apabila nilai *Alpha* yang diperoleh $>$ dari nilai r_{tabel} maka instrumen dinyatakan reliabel

Dari perhitungan tersebut, diketahui bahwa instrumen untuk kedua variabel penelitian masing-masing dinyatakan reliabel. Sementara itu, secara keseluruhan, instrumen penelitian ini dinyatakan reliabel.

G. Analisis Data

1. Analisis Data Deskriptif

Analisis deskriptif digunakan untuk mendeskripsikan data hasil penelitian pada semua variabel yang diteliti. Dalam deskriptif ini dilakukan dengan perhitungan statistika, seperti frekuensi, prosentase, mean, dan median.

Untuk kepentingan deskriptif data dimaksud dilakukan melalui beberapa langkah yaitu:

- a. Menentukan skor maksimum dan minimum
- b. Menghitung besarnya range
- c. Menghitung nilai rata-rata (mean)
- d. Menghitung presentasi frekuensi
- e. Menghitung nilai standar deviasi
- f. Menghitung varians

2. Tehnik analisis statistik inferensial

- a. Model persamaan regresi linear sederhana adalah berikut ini:

$$Y = a + b X$$

Dimana:

Y = variabel response atau variabel akibat (*dependent*)

X = variabel predictor atau variabel faktor penyebab (*independent*)

a = konstanta

b = koefisien regresi (kemiringan); besaran response yang ditimbulkan oleh predictor.

Nilai-nilai a dan b dapat dihitung dengan menggunakan rumus:

$$a = \frac{(\sum Y) (\sum X^2) - (\sum X) (\sum XY)}{n \sum X^2 - (\sum X)^2}$$

$$n \sum X^2 - (\sum X)^2$$

$$b = \frac{n \sum XY - (\sum X) (\sum Y)}{n \sum X^2 - (\sum X)^2}$$

$$n \sum X^2 - (\sum X)^2$$

b. Uji Signifikan (Uji t)

Uji-t ini digunakan untuk menguji dan mengetahui Efektivitas penerapan prinsip-prinsip kepemimpinan kepala sekolah (X) terhadap variabel Mutu layanan administrasi pendidikan (Y) di SMA Islam Al-Azhar 12 Makassar sesuai konsep

TQM (*total quality management*), Sebelum dilanjutkan dengan pengujian hipotesis yang telah ditentukan maka terlebih dahulu dicari kesalahan baku regresi dan kesalahan baku koefisien b (penduga b) sebagai berikut:

- 1) Untuk menghitung kesalahan baku regresi digunakan rumus:

$$b = \frac{\sum x_i y_i}{\sum x_i^2}$$

- 2) Untuk menghitung kesalahan koefisien regresi b digunakan rumus:

$$S_b = \sqrt{\frac{1}{n-2} (\sum y_i^2 - b^2 \sum x_i^2)}^{44}$$

- 3) Pengujian hipotesis

- a) Menentukan formulasi hipotesis

$$H_0 : \beta = \rightarrow \beta_0 = 0$$

$$H_1 : \beta \neq \beta_0$$

- b) Menentukan taraf nyata (α) dan nilai t_{tabel}

$$\alpha = 5\% = 0,05 \rightarrow \alpha/2 = 0,025$$

$$db = n-2 = 62-2 = 60$$

$$t_{tabel} = t_{0,025 (60)} = 2,000$$

- c) Menentukan kriteria pengujian hipotesis:

$$t_{hitung} < t_{tabel} = H_0 \text{ diterima}$$

$$t_{hitung} > t_{tabel} = H_1 \text{ diterima}$$

⁴⁴ J Supranto, M. A. *Metode Ramalan Kuantitatif Untuk Perencanaan Ekonomi dan Bisnis* (Jakarta: Rineka Cipta), h. 63.

d) Menentukan nilai uji tatistik

$$t = \frac{b\sqrt{\sum x^2}}{s_b}$$

4) Membuat Kesimpulan

Jika H_0 diterima berarti penerapan prinsip-prinsip kepemimpinan kepala sekolah tidak efektif (X) terhadap Mutu layanan administrasi pendidikan (Y) di SMA Islam Al-Azhar 12 Makassar sesuai konsep TQM (*total quality management*) H_1 diterima berarti penerapan prinsip-prinsip kepemimpinan kepala sekolah efektif terhadap Mutu layanan administrasi pendidikan (Y) di SMA Islam Al-Azhar 12 Makassar sesuai konsep TQM (*Total Quality Management*).⁴⁵

⁴⁵Iqbal hasan, *pokok-pokok materi statistik I: Statistik deskriptif* (Jakarta: Bumi Aksara., 2001), h. 230.

BAB IV

HASIL PENELITIAN DAN PEMBAHASAN

A. Hasil Penelitian

1. Penerapan Prinsip-Prinsip Kepemimpinan Kepala Sekolah

Penerapan prinsip-prinsip kepemimpinan kepala sekolah yang terdiri dari 6 aspek yaitu, aspek melayani (4 item pernyataan), aspek membuat keputusan (2 item pernyataan), aspek keteladanan (3 item pernyataan), aspek bertanggung jawab (2 item pernyataan), aspek bekerja sama (2 item pernyataan) dan aspek menciptakan perubahan (2 item pernyataan). Dari ke-enam aspek tersebut terdapat 15 item soal yang akan diisi oleh responden. Hasil penelitian yang diperoleh dari jawaban responden selanjutnya dideskriptifkan.

Analisis deskriptif variabel merupakan upaya menggambarkan secara mendalam tentang data yang diperoleh selama penelitian, sehingga akan mengetahui makna dan keadaan yang sebenarnya dari yang diteliti. deskriptif penerapan prinsip-prinsip kepemimpinan kepala sekolah yaitu menentukan skor maksimum dan minimum, menghitung besarnya range, menghitung nilai rata-rata (mean), menghitung nilai yang sering muncul (mode), menghitung presentase frekuensi, menghitung standar deviasi, dan menghitung varians. Adapun analisis deskriptif variabel implementasi prinsip-prinsip kepemimpinan kepala sekolah dapat dilihat dari tabel 4.1 sebagai berikut:

Tabel 4.1

**Deskriptif Statistik Penerapan Prinsip-Prinsip Kepemimpinan Kepala Sekolah
(X)**

N	Valid	62
	Missing	0
Mean		45,60
Std. Error Of Mean		0,961
Median		43,50
Mode		41
Std. Deviation		7,5655
Variance		57,228
Skewness		0,537
Std. error of skewness		0,304
Kurtosis		-0, 884
Std. error kurtosis		0,599
Range		25
Minimum		35
Maximum		60

Percentiles	10	36,30
	90	58,40

(sumber: Hasil penelitian ini menggunakan SPSS versi. 21)

Tabel 4.1 menjelaskan bahwa responden dalam penelitian ini berjumlah 62 orang pegawai dan siswa, sampel yang digunakan adalah seluruh jumlah pegawai dan siswa di SMA Islam Al-Azhar 12 Makassar. Hasil jawaban responden dari variabel eektivitas penerapan prinsip-prinsip kepemimpinan kepala sekolah diperoleh hasil untuk: mean (rata-rata) sebesar 45,60, titik tengah (median) 43,50, nilai yang sering muncul (mode) 41, simpangan baku (standar deviasi) 7,565, tingkat penyebaran data (variance) 57,228, rentangan (range) 25, skor minimum dari data sebesar 35, dan skor maksimum sebesar 60.

a. Mengkategorikan Skor Responden

Karena angket penelitian ini berjumlah 15 item soal dengan 4 alternatif jawaban, dan 4 kriteria penilaian, sehingga diperoleh rentangan skor 15 sampai 60. Data ini diperoleh dari 62 orang pegawai dan siswa yang menjadi responden.

Berdasarkan data skor penerapan prinsip-prinsip kepemimpinan kepala sekolah skor terendah 35 dan skor tertinggi 60, dengan mean sebesar 45,60, standar deviasi sebesar 7,565. Hasil perhitungan statistik deskripsi dikorelasi menjadi skala 3 menurut Azwar.

Untuk mengetahui kategori penerapan prinsip-prinsip kepemimpinan kepala sekolah di SMA Islam Al-Azhar 12 Makassar, dapat diketahui dengan mengkategorikan skor responden. Adapun interval penelitian penerapan prinsip-prinsip kepemimpinan kepala sekolah di SMA Islam Al-Azhar 12 Makassar yang digolongkan kedalam 3 (tiga) kategori, dapat dilihat pada tabel berikut:

Tabel 4.2

**Kategori Penerapan Prinsip-Prinsip Kepemimpinan Kepala Sekolah Di SMA
Islam Al-Azhar 12 Makassar**

Batas Kategori	Interval	Frekuensi	Kategori	Persentase
$X < (\mu - 1,0\sigma)$	$X < 38$	11	Rendah	18%
$(\mu - 1,0\sigma) \leq X < (\mu + 1,0\sigma)$	$38 \leq X < 53$	40	Sedang	62%
$(\mu + 1,0\sigma) \leq X$	$53 \leq X$	10	Tinggi	20%
Jumlah		61		100%

Berdasarkan hasil analisis deskriptif tersebut, dengan memperhatikan 62 orang pegawai dan siswa sebagai sampel, 11 atau 18% pegawai dan siswa yang berada dalam kategori rendah, 40 atau 65% pegawai dan siswa yang berada dalam kategori sedang, 10 atau 17% pegawai dan siswa yang berada dalam kategori tinggi. Dengan demikian, dapat disimpulkan bahwa gambaran penerapan prinsip-prinsip

kepemimpinan kepala sekolah di SMA Islam Al-Azhar 12 Makassar berada dalam kategori sedang.

2. Mutu Layanan Administrasi Pendidikan

Sebagaimana untuk mengetahui mutu layanan akademik siswa dengan menggunakan data kuesioner yang telah diisi oleh 62 orang responden pegawai dan siswa, berikut ini disajikan statistik deskriptif variabel mutu layanan administrasi pendidikan, seperti yang tersaji pada Tabel 4.3.

Tabel 4.3

Deskriptif Statistik Mutu Layanan Administrasi Pendidikan

N	Valid	62
	Missing	0
Mean		44,58
Std. Error Of Mean		0,926
Median		41,00
Mode		40
Std. Deviation		7,291
Variance		53,166
Skewness		0,638

Std. error of skewness	0,304
Kurtosis	-1, 027
Std. error kurtosis	0,599
Range	26
Minimum	34
Maximum	60
Percentiles 10	38,00
90	56,00

(sumber: Hasil penelitian ini menggunakan SPSS versi. 21)

Tabel 4.3 menjelaskan bahwa responden dalam penelitian ini berjumlah 62 orang pegawai dan siswa, sampel yang digunakan adalah seluruh jumlah pegawai dan siswa di SMA Islam Al-Azhar 12 Makassar. Hasil jawaban responden untuk variabel mutu layanan akademik diperoleh hasil untuk: mean (rata-rata) sebesar 44,58, titik tengah (median) 41,00, nilai yang sering muncul (mode) 40, simpangan baku (standar deviasi) 7,291, tingkat penyebaran data (variance) 53,166, rentangan (range) 26, skor minimum dari data sebesar 34, dan skor maksimum sebesar 60.

a. Mengkategorikan Skor Responden

Karena angket penelitian ini berjumlah 15 item soal dengan 4 alternatif jawaban, dan 4 kriteria penilaian, sehingga diperoleh rentangan skor 15 sampai 60. Data ini diperoleh dari 62 orang pegawai dan siswa yang menjadi responden.

Berdasarkan data skor mutu layanan administrasi pendidikan skor terendah 34 dan skor tertinggi 60, dengan mean sebesar 44,58, standar deviasi sebesar 7,291. Hasil perhitungan statistik deskripsi dikorelasi menjadi skala 3 menurut Azwar.

Untuk mengetahui kategori mutu layanan administrasi pendidikan di SMA Islam Al-Azhar 12 Makassar, dapat diketahui dengan mengkategorikan skor responden. Adapun interval penilaian mutu layanan administrasi pendidikan di SMA Islam Al-Azhar 12 Makassar yang digolongkan kedalam 3 (tiga) kategori⁴⁶, dapat dilihat pada tabel berikut:

Tabel 4.4

**Kategori mutu layanan administrasi pendidikan di SMA Islam Al-Azhar 12
Makassar**

Batas Kategori	Interval	Frekuensi	Kategori	Persentase
$X < (\mu - 1,0\sigma)$	$X < 37$	5	Rendah	8%
$(\mu - 1,0\sigma) \leq X < (\mu + 1,0\sigma)$	$37 \leq X < 52$	42	Sedang	63%
$(\mu + 1,0\sigma) \leq X$	$52 \leq X$	14	Tinggi	29%
Jumlah		61		100%

⁴⁶ Saifuddin Azwar, *Penyusunan Skala Psikologi* (Yogyakarta; Pustaka Pelajar, 1999), h. 109.

Berdasarkan hasil analisis deskriptif tersebut, dengan memperhatikan 62 orang pegawai dan siswa sebagai sampel, 5 atau 8% pegawai dan siswa yang berada dalam kategori rendah, 42 atau 69% pegawai dan siswa yang berada dalam kategori sedang, 14 atau 23% pegawai dan siswa yang berada dalam kategori tinggi. Dengan demikian, dapat disimpulkan bahwa gambaran mutu layanan administrasi pendidikan di SMA Islam Al-Azhar 12 Makassar berada dalam kategori sedang.

3. Efektivitas Penerapan Prinsip-Prinsip Kepemimpinan Kepala Sekolah Terhadap Peningkatan Mutu Layanan Administrasi Pendidikan Di SMA Islam Al-Azhar 12 Makassar Sesuai Konsep TQM (*Total Quality Management*)

Untuk mengetahui efektivitas dari variabel penerapan prinsip-prinsip kepemimpinan kepala sekolah (X) terhadap variabel Mutu layanan administrasi pendidikan (Y) di SMA Islam Al-Azhar 12 Makassar sesuai konsep TQM (*total quality management*) menggunakan korelasi regresi sederhana.

a. Uji Regresi

Perhitungan analisis regresi sederhana dipergunakan untuk menguji bagaimana Efektivitas variabel penerapan prinsip-prinsip kepemimpinan kepala sekolah (X) terhadap variabel Mutu layanan administrasi pendidikan (Y) di SMA Islam Al-Azhar 12 Makassar sesuai konsep TQM (*total quality management*).

Menentukan Model Persamaan Regresi

Tabel 4.5

Anova^b

Model	Sum of squares	df	Mean square	F	Sig
1 Regression	2081,345	1	2081,345	107,493	,000
Residual	1161,752	60	19,363		
Total	3243,097	61			

- *Dependent Variabel*: mutu layanan akademik
- *Predictors*: (*constant*), efektivitas penerapan prinsip-prinsip kepemimpinan kepala sekolah

(sumber: Hasil penelitian ini menggunakan SPSS versi. 21)

Tabel ANOVA di atas dapat menjelaskan apakah model dari persamaan regresi yang digunakan sesuai atau tidak, maka hipotesisnya adalah sebagai berikut:

H_0 = Model Regresi yang digunakan tidak sesuai

H_1 = Model regresi yang digunakan sesuai

Kaidah pengujian signifikansi:

$F_{hitung} \geq F_{tabel}$, maka tolak H_0 dan terima H_1 artinya signifikan

$F_{hitung} \leq F_{tabel}$, maka terima H_0 dan tolak H_1 artinya tidak signifikan

Jika menggunakan nilai p.value/sig.

H_0 ditolak jika $p \text{ value} < 0,05$

H_0 diterima jika $p \text{ value} > 0,05$

Dari tabel ANOVA diperoleh hasil:

$F_{hitung} = 107,186 \geq F_{tabel} = 4,00$, maka tolak H_0 dan terima H_1 artinya signifikan

Dan dari nilai $p.\text{value}/\text{sig} = 0,000 < 0,05$, maka H_0 ditolak dan terima H_1 .

Jadi dapat disimpulkan bahwa model regresi dapat diterima.

b. Uji Signifikan (Uji t)

Tabel 4.5 (Lanjutan)

Coefficient^a

Model	Unstandardized coefficients		Standardized coefficients	t	Sig.
	B	Std. Error	Beta		
1 (constant) kepemimpinan	9,373	3,442		2,724	,008
	0,772	,074	,801	10,368	,000

a. *Dependent Variabel*: Mutu layanan akademik siswa

(sumber: Hasil penelitian ini menggunakan SPSS versi. 21)

Setelah menguji apakah model yang digunakan sesuai atau tidak, selanjutnya menguji apakah variabel penerapan prinsip-prinsip kepemimpinan kepala sekolah (X)

Efektif terhadap variabel Mutu layanan administrasi pendidikan (Y) di SMA Islam Al-Azhar 12 Makassar sesuai konsep TQM (*Total Quality Management*).

Hipotesis:

H₀: Penerapan prinsip-prinsip kepemimpinan kepala sekolah tidak efektif terhadap Mutu layanan administrasi pendidikan.

H₁: Penerapan prinsip-prinsip kepemimpinan kepala sekolah efektif terhadap Mutu layanan administrasi pendidikan.

Kaidah pengujian signifikansi:

$t_{hitung} \geq t_{tabel}$, maka tolak H₀ dan terima H₁ artinya signifikan

$t_{hitung} \leq t_{tabel}$, maka terima H₀ dan tolak H₁ artinya tidak signifikan

Jika menggunakan nilai p.value/sig.

H₀ ditolak jika p value < 0,05

H₀ diterima jika p value > 0,05

Dari tabel 4.10 diperoleh hasil:

$t_{hitung} = 10,368 \geq t_{tabel} = 2,000$, maka tolak H₀ dan terima H₁ artinya ***signifikan.***

Nilai $p.value/sig = 0,000 < 0,05$, maka tolak H_0 dan H_1 diterima. Jadi dapat disimpulkan bahwa penerapan prinsip-prinsip kepemimpinan kepala sekolah (X) efektif terhadap Mutu layanan administrasi pendidikan (Y) di SMA Islam Al-Azhar 12 Makassar sesuai konsep TQM (*Total Quality Management*). nilai beta sebesar 0,801 menunjukkan besarnya Efektivitas penerapan prinsip-prinsip kepemimpinan kepala sekolah (X) terhadap Mutu layanan akademik siswa (Y).

Besar kecilnya kontribusi variabel X terhadap Y dapat ditentukan dengan rumus koefisien determinasi (Kd):

$$Kd = r^2 \times 100\% = (0,801)^2 \times 100\% = 64\%$$

Besaran angka diatas mengandung pengertian bahwa Efektivitas penerapan prinsip-prinsip kepemimpinan kepala sekolah memberikan kontribusi terhadap mutu layanan akademik siswa sebesar 64% dan sisanya yaitu sebesar 36% ditentukan oleh faktor lainnya yang tidak dibahas dalam penelitian ini.

Dari tabel 4.10 diperoleh nilai:

$$a = 9,373$$

$$b = 0,772$$

Jadi persamaan regresinya adalah $Y = 9,373 + 0,772 X$, menyatakan bahwa jika tidak ada kenaikan nilai dari variabel X, nilai variabel Y adalah 9,373 Koefisien

regresi sebesar 0,772 menyatakan bahwa setiap penambahan (karena tanda +) satu nilai pada variabel X akan memberikan kenaikan skor sebesar 0,772.

B. Pembahasan Hasil Penelitian

Berdasarkan hasil uji t dalam penelitian, diperoleh $t_{hitung} = 10,368$ dengan taraf signifikan 5% uji dua pihak, $db = n - 2 = 60$ diperoleh $t_{0,025 (60)} = 2,000$, jadi $t_{hitung} = 10,368 \geq t_{0,025 (60)} = 2,000$. Hasil penelitian tersebut menggambarkan bahwa penerapan prinsip-prinsip kepemimpinan kepala sekolah efektif terhadap peningkatan mutu layanan administrasi pendidikan di SMA Islam Al-Azhar 12 Makassar sesuai konsep TQM (*Total Quality Management*).

Mutu layanan berpusat pada upaya pemenuhan kebutuhan dan keinginan pelanggan serta ketepatan penyampaian untuk mengimbangi harapan pelanggan. Mutu pelayanan diketahui dengan cara membandingkan harapan/kepentingan pelanggan atas layanan yang ideal dengan layanan yang benar-benar mereka terima.

Semakin bermutu suatu layanan yang diberikan semakin tinggi kepuasan yang dirasakan oleh pegawai dan siswa. Pelayanan yang bermutu juga dapat memberi dorongan pada seseorang untuk bekerja lebih baik. Hal tersebut sejalan dengan adanya dorongan dari kepala sekolah. Kepala sekolah yang baik dapat memberikan pelayanan yang baik kepada seluruh personel sekolah sehingga dapat menjadi contoh yang baik. kepemimpinan kepala sekolah merupakan faktor internal yang mempengaruhi mutu layanan administrasi pendidikan. Kepemimpinan kepala sekolah

merupakan salah satu faktor yang paling mempengaruhi mutu sekolah, semakin baik kepemimpinan kepala sekolah maka semakin bagus kualitas dari sekolah tersebut.

Penerapan prinsip-prinsip kepemimpinan kepala sekolah dalam penelitian ini dilihat dari segi perilaku dan kepribadian pemimpin dan peran penting seorang pemimpin. Menurut Toman Sony Tambunan ada enam prinsip yang harus diterapkan yaitu, prinsip melayani, prinsip membuat keputusan, prinsip keteladanan, prinsip bertanggung jawab, dan prinsip bekerja sama.

Dalam teori kepemimpinan, pemimpin yang efektif harus bisa melayani guna memenuhi kebutuhan dan keinginan mereka, sehingga meningkatkan kesejahteraan orang-orang yang dipimpinnya. Dengan prinsip melayani, kepala sekolah akan lebih memperhatikan dan lebih mengutamakan kepentingan seluruh personil sekolah dibanding dengan kepentingan pribadi. Sebagai kepala sekolah, memberikan pelayanan yang baik terhadap seluruh komponen sekolah merupakan hal yang paling utama sehingga orang lain dapat lebih terbuka dalam menyampaikan ide-ide ataupun keluhan apa yang mereka alami. dengan keterbukaan seluruh personil sekolah tersebut memudahkan kepala sekolah dalam membuat keputusan. Membuat keputusan merupakan tugas seorang pemimpin. Seorang pemimpin harus mampu menyelesaikan masalah dengan memberikan keputusan yang cerdas.

Kepala sekolah sebagai seorang pemimpin harus dapat menunjukkan pengaruh yang baik dan memberikan nilai positif terhadap para pengikutnya. Keteladanan seorang pemimpin dilihat dari sikap dan tindakan dalam memberikan inspirasi.

Kepala sekolah juga harus dapat menjadi panutan dan bisa diikuti kepribadiannya bagi orang lain. selain menjadi teladan yang baik, kepala sekolah juga harus mampu bertanggung jawab terhadap tugas yang diembannya. Kepala sekolah harus amanah dalam menjalankan tugasnya sebagai pemimpin.

Bekerja sama merupakan hal yang paling penting dalam sebuah organisasi, dengan demikian kepala sekolah harus mampu menciptakan budaya kerja sama yang baik diantara seluruh anggota organisasi maupun orang lain. dengan adanya kerja sama akan akan memberikan sumbangsi ide-ide dalam menciptakan perubahan. Menciptakan perubahan dimana kepala sekolah memiliki inovatif dan kreatif untuk kemajuan sekolah.

Keenam prinsip tersebut apabila diterapkan akan meningkatkan mutu layanan administrasi pendidikan. Semakin baik penerapan prinsip-prinsip kepemimpinan kepala sekolah, maka semakin tinggi pula mutu layanan administrasi pendidikan, begitupun sebaliknya, semakin buruk penerapan prinsip-prinsip kepemimpinan kepala sekolah, maka semakin rendah pula mutu layanan administrasi pendidikan.

BAB V

PENUTUP

A. Kesimpulan

Berdasarkan hasil analisis data dan pembahasan yang telah dijelaskan sebelumnya, maka dapat disimpulkan sebagai berikut:

1. Penerapan prinsip-prinsip kepemimpinan kepala sekolah di SMA Islam Al-Azhar 12 Makassar berada dalam kategori efektif yang dianalisis oleh data 11 atau 18% pegawai dan siswa dalam kategori rendah, 38 atau 62% pegawai dan siswa dalam kategori sedang, dan 13 atau 20% pegawai dan siswa dalam kategori sangat tinggi.
2. Mutu layanan administrasi pendidikan
Mutu layanan administrasi pendidikan di SMA Islam Al-Azhar 12 Makassar, 5 atau 8% pegawai dan siswa yang berada dalam kategori rendah, 39 atau 63% pegawai dan siswa yang berada dalam kategori sedang, 18 atau 29% pegawai dan siswa yang berada dalam kategori tinggi. Dengan demikian, dapat disimpulkan bahwa gambaran mutu layanan administrasi pendidikan di SMA Islam Al-Azhar 12 Makassar berada dalam kategori sedang.
3. Efektivitas penerapan prinsip-prinsip kepemimpinan kepala sekolah terhadap peningkatan mutu layanan administrasi pendidikan sesuai konsep TQM (*Total Quality Management*) di SMA Islam Al-Azhar 12 Makassar.

Dari hasil uji analisis regresi sederhana diperoleh nilai $t_{hitung} = 10,353$. Hasil analisis data menunjukkan bahwa penerapan prinsip-prinsip kepemimpinan kepala sekolah efektif terhadap peningkatan mutu layanan administrasi pendidikan sesuai konsep TQM (*Total Quality Management*) di SMA Islam Al-Azhar 12 Makassar. Hal ini dilihat dari pengujian hipotesis dimana $t_{hitung} \geq t_{tabel} = 10,353 \geq 2,000$, maka H_1 diterima dan H_0 ditolak.

Dengan demikian, penulis dapat menyimpulkan bahwa penerapan prinsip-prinsip kepemimpinan kepala sekolah efektif terhadap peningkatan mutu layanan administrasi pendidikan sesuai konsep TQM (*Total Quality Management*) di SMA Islam Al-Azhar 12 Makassar.

B. Saran

Sehubungan dengan hasil penelitian yang telah dikemukakan diatas dan berbagai keterbatasan yang dimiliki penulis dalam penelitian ini, maka saran-saran yang dapat dikemukakan dari hasil penelitian ini yaitu:

1. Kepala Sekolah

Diharapkan kepada kepala sekolah untuk menjalankan prinsip-prinsip kepemimpinan kepala sekolah untuk meningkatkan mutu layanan administrasi di sekolah.

2. Guru

Diharapkan kepada guru untuk menerapkan prinsip-prinsip kepemimpinan dalam memberi layanan kepada siswa agar meningkatkan mutu layanan.

3. Pegawai Tata Usaha

Diharapkan kepada pegawai tata usaha agar memberikan pelayanan yang baik sesuai harapan pelanggan.

DAFTAR PUSTAKA

- Arikunto, Suharsimi. *Metode Penelitian Pendidikan*. Surabaya: Karya Abditama, 1997.
- Azwar, Saifuddin. *Penyusunan Skala Psikologi*. Yogyakarta; Pustaka Pelajar, 1999.
- Colby J. & M. Witt. *Defining Quality In Education*. New York: United Nations Children's fun, 2000.
- Daryanto dan Ismanto Setyobudi, *Konsumen dan Pelayanan Prima*. Yogyakarta: Gava Media, 2014.
- Engkoswara dan Aan Komariah. *Administrasi pendidikan*. Bandung: Alfabeta, 2012.
- Fattah, Nanang. *Landasan Manajemen Pendidikan*. Bandung: Remaja Rosdakarya, 2004.
- hasan, Iqbal. *pokok-pokok materi statistik I: Statistik deskriptif*. Jakarta: Bumi Aksara., 2001.
- Hasbullah. *Dasar-dasar Ilmu Pendidikan*. Jakarta: Rajawali Pers, 2012.
- Lusi Rakasiwi. "Analisis Kualitas Pelayanan Akademik Dan Ketersediaan Sarana Akademik Biro Administrasi Akademik Terhadap Kepuasan Mahasiswa Universitas Muhammadiyah Surakarta 2015", Skripsi. Surakarta: Fak. Keguruan dan Ilmu Pendidikan, 2015.
- M. A, J Supranto. *Metode Ramalan Kuantitatif Untuk Perencanaan Ekonomi dan Bisnis*. Jakarta: Rineka Cipta.
- Margono, S. *Metodologi Penelitian Pendidikan* . Jakarta: Rineka Cipta, 2007.
- M. Echols, Jhon dan Hasan Sadily. *Kamus Inggris-Indonesia*. Jakarta: Gramedia, 1997.
- Moh Ridwan, Asep "Pengaruh Kepemimpinan Kepala Madrasah dan Pemanfaatan Fasilitas Pendidikan Terhadap Mutu Layanan Akademik Pada Madrasah

- Aliyah Negeri Di Kabupaten Cianjur”, Skripsi. Jakarta: Universitas Pendidikan Indonesia, 2013.
- Mulyasa, E. *Manajemen Berbasis Sekolah*. Bandung: PT. Remaja Rosdakarya, 2004.
- Northouse, G. Peter. *Kepemimpinan: Teor dan Praktek*. Cet. VI; Jakarta: Penerbit Indeks, 2013.
- P. Siagian, Sondang. *Administrasi Pembangunan*. Jakarta: Gunung Agung, 1982.
- Pringgodigdo. *Ensiklopedi Umum*. Yogyakarta: Kanisius, 1993.
- Riduwan dan Akdon. *Rumus dan Data dalam Analisis Statistika*. Bandung: Alfabeta, 2007.
- Sagala, Syaiful. *Kemampuan Profesional Guru dan Tenaga Kepemimpinan, Memberdayakan Guru, Tenaga Kependidikan dan Masyarakat dalam Manajemen Sekolah*. Bandung: Alfabeta, 2009.
- Salis, Edward. *Total Quality Management in Education: Model, Tehnik dan Implementasinya*. Cet. I; Yogyakarta: IRCiSoD, 2015.
- _____. “Corporate Planning in an FE College”, *Education Management and Administration*, Vol. 18, No. 2, 1990. Gray, Lynton, Foreword to Sallis, Edward and Peter Hingley. *Total Quality Management*, Coombe Lodge Report, Vol. 13, No 1, Blagdom, the Staff College, 1992.
- Sony Tambunan, Toman. *Pemimpin dan Kepemimpinan*. Cet I; Yogyakarta: Graha Ilmu, 2015.
- Sugiyono. *Metode Penelitian Pendidikan: Pendekatan Kuantitatif, Kualitatif, dan R&D*. Bandung: Alfabeta, 2015.
- _____. *Metodologi Penelitian Pendidikan*. Bandung: Alfabeta , 2011.
- Surip. “Efektivitas Kepemimpinan Kepala Sekolah”, Tesis. Surakarta: Program Pascasarjana, 2005.
- Tilaar, H. A. R. *AGENDA Reformasi Pendidikan Nasional*. Jakarta, Indonesiatara, 2001.

- Suharsaputra, Uhar. *Administrasi Pendidikan Edisi revisi*. Bandung: PT Refika Aditama, 2013.
- Usman, Husaini. *Manajemen: Teori, Praktek, dan Riset Pendidikan*. Cet. II; Jakarta: Bumi Aksara, 2010.
- Valarei A, Zeithami dan Mary Jo Bitner. *Service marketing: integrating customer focus across the fim*. 3rd ed, New York: Mc Graw Hill, 2004.
- Wahjosumijo. *Kepemimpinan Kepala Sekolah*. Jakarta: Raja Grafindo, 2002.
- Yatik. “Konsep dan Prinsip Kepemimpinan dalam Pendidikan”, http://googleweblight.com/?lite_url=http://yatikkepemimpinandalampendidikan.blogspot.co.id/2011/07/konsep-prinsip-dan-syarat-syarat.html%3fm%3d1dlc=id&m=434&ts=1450099464&sig=ALL1Aj76HQcELEtg3cmi82yNgFKVkp851Q (06 Desember 2015).

Lampiran-Lampiran

LAMPIRAN

KUESIONER

PETUNJUK PENGISIAN ANGKET

Angket ini hanya untuk kepentingan ilmiah dan tidak akan mempengaruhi pihak lain. Jawablah dengan sejujur-jujurnya dan sebenar-benarnya sesuai pendapat masing-masing maupun sesuai dengan yang dialami. Setiap orang mempunyai jawaban masing-masing berdasarkan keadaan sebenarnya. Pilihlah jawaban yang sesuai dengan dirimu. Karena tidak ada jawaban yang salah. Bacalah setiap nomor dengan cermat.

A. Petunjuk Khusus

Pilihlah salah satu jawaban dengan cara memberi tanda cek (\checkmark) pada kolom pilihan jawaban yang tersedia! Adapun keterangan alternatif jawaban sebagai berikut:

SS : Sangat Sesuai

S : Sesuai

TS : Tidak Sesuai

INDIKATOR

VARIABEL EFEKTIVITAS PENERAPAN PRINSIP-PRINSIP KEPEMIMPINAN KEPALA SEKOLAH (X)

DEFINISI	DIMENSI	INDIKATOR	ITEM
	Melayani	1. Mendengarkan 2. Memenuhi kebutuhan	1 2,3,4
	Membuat keputusan	1. Mengetahui sumber masalah 2. Memberikan alternatif pemecahan masalah	5 6
	Keteladanan	1. Sikap 2. Tindakan	7,8 9
	Bertanggung jawab	1. Bertanggung jawab menyelesaikan tugas 2. Bertanggung jawab kepada atasan	10 11

	Bekerja sama	1. Bertanggung jawab bersama-sama menyelesaikan tugas	12 13
	Menciptakan perubahan	1. Inovatif 2. Kreatif	14 15

INDIKATOR

VARIABEL MUTU LAYANAN ADMINISTRASI PENDIDIKAN SESUAI KONSEP TQM (TOTAL QUALITY MANAGEMENT)

Variabel	Aspek	Indikator	Nomor Butir
Dimensi mutu layanan menurut Philip Kotler.	Keandalan (Realibility)	a. Menyampaikan pelayanan dengan tepat	5
		b. Kecepatan proses pelayanan	6

		administrasi	
	Daya tanggap (responsiveness)	a. Cepat tanggap	7
		b. Keinginan untuk menyediakan pelayanan dengan baik	8
	Jaminan (assurance)	a. Komunikasi	9
		b. Kredibilitas	10
c. Keamanan		11	
d. Kompeten		11	
e. Kesopanan		11	
Empati (empaty)	a. Kemudahan melakukan hubungan	12	
	b. Memahami keinginan konsumen	13	
Fisik (tangible)	a. Fasilitas fisik	1	
	b. Perlengkapan	2	
	c. Penampilan		

		personil	3
		d. Sarana komunikasi	4

ANGKET

No	Prinsip Kepemimpinan Kepala sekolah	Pilihan Jawaban			
		SS	S	TS	ST S
1.	Kepala sekolah mendengarkan keluhan dan masukan				
2.	Kepala sekolah saya tidak memberikan apresiasi kepada pegawai dan siswa yang berprestasi				
3.	Kepala sekolah memberikan saran, masukan dan sugesti kepada pegawai dan siswa				
4.	Kepala sekolah memberikan bimbingan dan arahan secara berkala kepada pegawai dan siswa				
5.	Kepala sekolah tanggap dan teliti pada masalah yang dihadapi pegawai dan siswa				
6.	Kepala sekolah saya tidak memberikan solusi pada pegawai dan siswa yang bermasalah				
7.	Kepala sekolah tidak memiliki kepribadian yang patut dicontoh oleh seluruh personil sekolah				
8.	Kepala sekolah menjadi sumber inspirasi bagi seluruh pesonil sekolah				
9.	Kepala sekolah menjadi contoh/suri tauladan				

	yang baik bagi seluruh personil sekolah				
10.	Kepala sekolah memahami tugas-tugas apa yang harus dikerjakan				
11.	Kepala sekolah mampu bertanggung jawab pada ketua yayasan				
12.	Kepala sekolah mampu bekerja sama dengan seluruh personil sekolah				
13.	Kepala sekolah memonitor perkembangan kualitas pegawai dan siswa				
14.	Kepala sekolah memiliki ide-ide dan kreasi-kreasi untuk kemajuan sekolah				
15.	Kepala sekolah mengembangkan program-program ekstrakurikuler yang berwawasan keunggulan				
	Mutu Layanan	Pilihan Jawaban			
		SS	S	TS	ST S
1.	Pegawai tata usaha memperhatikan kerapian ruangan				
2.	Pegawai dilengkapi dengan komputer untuk memudahkan pelayanan				
3.	Pegawai tata usaha berpenampilan sopan dan rapih				
4.	Ruangan tata usaha dilengkapi dengan telepon agar mudah dihubungi				
5.	Pegawai tata usaha memberikan informasi yang jelas dan tepat sesuai dengan harapan saya				

6.	Pelayanan yang diberikan cepat				
7.	Pegawai tata usaha tanggap dalam memberikan pelayanan				
8.	Pegawai tata usaha selalu memberikan pelayanan dengan baik				
9.	Pegawai tata usaha tidak mampu berkomunikasi dengan baik				
10.	Pegawai tata dapat dipercaya dalam memberikan pelayanan				
11.	Pelayanan yang diberikan terjamin kerahasiaannya				
12.	Pegawai tata usaha memiliki pengetahuan dan keterampilan yang sesuai dengan tugasnya				
13.	pegawai tata usaha sangat sopan dalam memberikan pelayanan				
14.	Pegawai tata usaha selalu ada di tempat ketikan dibutuhkan				
15.	Pelayanan yang diberikan tidak memuaskan				

item_10	Pearson Correlation	,191	,232	,243	,472**	,386**	,490**	,630**	,253	,583**	1	,205	,146	,207	,278	,575**	,611**
	Sig. (2-tailed)	,141	,072	,059	,000	,002	,000	,000	,049	,000		,113	,263	,110	,030	,000	,000
	N	61	61	61	60	61	61	61	61	61	61	61	61	61	61	61	61
item_11	Pearson Correlation	,085	,237	,589**	,381**	,276	,004	,299	,746**	,472**	,205	1	,446**	,434**	,770**	,258	,716**
	Sig. (2-tailed)	,515	,066	,000	,003	,032	,974	,019	,000	,000	,113		,000	,000	,000	,045	,000
	N	61	61	61	60	61	61	61	61	61	61	61	61	61	61	61	61
item_12	Pearson Correlation	-,107	-,035	,568**	,278	,089	,015	,125	,599**	,098	,146	,446**	1	,389**	,542**	,272	,525**
	Sig. (2-tailed)	,413	,790	,000	,031	,493	,912	,337	,000	,453	,263	,000		,002	,000	,034	,000
	N	61	61	61	60	61	61	61	61	61	61	61	61	61	61	61	61
item_13	Pearson Correlation	,210	,195	,403**	,296	,216	,119	,391**	,386**	,364**	,207	,434**	,389**	1	,402**	,234	,566**
	Sig. (2-tailed)	,105	,132	,001	,022	,094	,361	,002	,002	,004	,110	,000	,002		,001	,070	,000
	N	61	61	61	60	61	61	61	61	61	61	61	61	61	61	61	61
item_14	Pearson Correlation	,003	,132	,680**	,447**	,194	,034	,355**	,701**	,528**	,278	,770**	,542**	,402**	1	,436**	,749**
	Sig. (2-tailed)	,982	,312	,000	,000	,135	,792	,005	,000	,000	,030	,000	,000	,001		,000	,000
	N	61	61	61	60	61	61	61	61	61	61	61	61	61	61	61	61
item_15	Pearson Correlation	,014	,163	,149	,539**	,381**	,194	,574**	,412**	,622**	,575**	,258	,272	,234	,436**	1	,615**
	Sig. (2-tailed)	,917	,210	,252	,000	,002	,134	,000	,001	,000	,000	,045	,034	,070	,000		,000
	N	61	61	61	60	61	61	61	61	61	61	61	61	61	61	61	61
Kepemimpinan	Pearson Correlation	,287**	,373**	,652**	,735**	,573**	,451**	,666**	,815**	,764**	,611**	,716**	,525**	,566**	,749**	,615**	1
	Sig. (2-tailed)	,025	,003	,000	,000	,000	,000	,000	,000	,000	,000	,000	,000	,000	,000	,000	
	N	61	61	61	60	61	61	61	61	61	61	61	61	61	61	61	61

*. Correlation is significant at the 0.05 level (2-tailed).

** Correlation is significant at the 0.01 level (2-tailed).

Lampiran 3.6

Hasil uji reliabilitas instrumen variabel X

Reliability Statistics

Cronbach's Alpha	Cronbach's Alpha Based on Standardized Items	N of Items
,750	,896	16

Item-Total Statistics

	Scale Mean if Item Deleted	Scale Variance if Item Deleted	Corrected Item-Total Correlation	Cronbach's Alpha if Item Deleted
item_1	87,13	223,982	,242	,749
item_2	87,33	220,328	,317	,745
item_3	87,90	209,414	,601	,731
item_4	87,82	209,779	,707	,730
item_5	87,65	213,689	,521	,736
item_6	87,97	217,694	,385	,742
item_7	87,40	217,295	,635	,739
item_8	87,95	207,065	,786	,725
item_9	87,68	210,864	,734	,731
item_10	87,72	215,359	,566	,737
item_11	87,97	207,660	,672	,728
item_12	87,85	214,672	,464	,738
item_13	87,70	216,586	,518	,739
item_14	88,00	207,153	,710	,726
item_15	87,57	215,741	,573	,738
kepemimpinan	45,37	57,084	1,000	,873

Lampiran 3.6 (Lanjutan)

Hasil Uji Reliabilitas

Variabel Mutu Layanan Akademik (Y)

Reliability Statistics

Cronbach's Alpha	Cronbach's Alpha Based on Standardized Items	N of Items
,750	,879	16

Item-Total Statistics

	Scale Mean if Item Deleted	Scale Variance if Item Deleted	Corrected Item-Total Correlation	Cronbach's Alpha if Item Deleted
item_16	41,4426	46,817	,573	,859
item_17	41,8361	43,773	,721	,850
item_18	41,4262	48,982	,409	,866
item_19	41,6230	47,005	,523	,861
item_20	41,7705	44,280	,680	,852
item_21	41,6557	48,163	,551	,860
item_22	41,8197	44,217	,717	,850
item_23	41,4754	46,687	,636	,856
item_24	41,5738	45,782	,698	,853
item_25	41,8525	43,995	,763	,848
item_26	41,9672	42,666	,777	,846
item_27	41,3279	52,924	,095	,877
item_28	41,3607	49,734	,347	,869
item_29	41,8361	54,739	-,114	,886
item_30	41,2951	53,011	,089	,876

Lampiran 4.1

Statistik Deskriptif Penerapan Prinsip-Prinsip Kepemimpinan Kepala Sekolah (X)

→ Frequencies

[DataSet1] C:\Users\MUS\Documents\hasil akhir.sav

Statistics

PRINSIP KEPEMIMPINAN

N	Valid	62
	Missing	0
Mean		45,60
Std. Error of Mean		,961
Median		43,50
Mode		41
Std. Deviation		7,565
Variance		57,228
Skewness		,537
Std. Error of Skewness		,304
Kurtosis		-,884
Std. Error of Kurtosis		,599
Range		25
Minimum		35
Maximum		60
Sum		2827
Percentiles	10	36,30
	90	58,40

PRINSIP KEPEMIMPINAN

	Frequency	Percent	Valid Percent	Cumulative Percent
Valid 35	1	1,6	1,6	1,6
36	5	8,1	8,1	9,7
37	3	4,8	4,8	14,5
38	2	3,2	3,2	17,7
39	4	6,5	6,5	24,2
40	5	8,1	8,1	32,3
41	6	9,7	9,7	41,9
42	1	1,6	1,6	43,5
43	4	6,5	6,5	50,0
44	2	3,2	3,2	53,2
45	1	1,6	1,6	54,8
46	3	4,8	4,8	59,7
47	2	3,2	3,2	62,9
48	2	3,2	3,2	66,1
49	3	4,8	4,8	71,0
50	2	3,2	3,2	74,2
51	1	1,6	1,6	75,8
52	1	1,6	1,6	77,4
53	1	1,6	1,6	79,0
54	3	4,8	4,8	83,9
55	1	1,6	1,6	85,5
56	2	3,2	3,2	88,7
57	1	1,6	1,6	90,3
59	1	1,6	1,6	91,9
60	5	8,1	8,1	100,0
Total	62	100,0	100,0	

Histogram

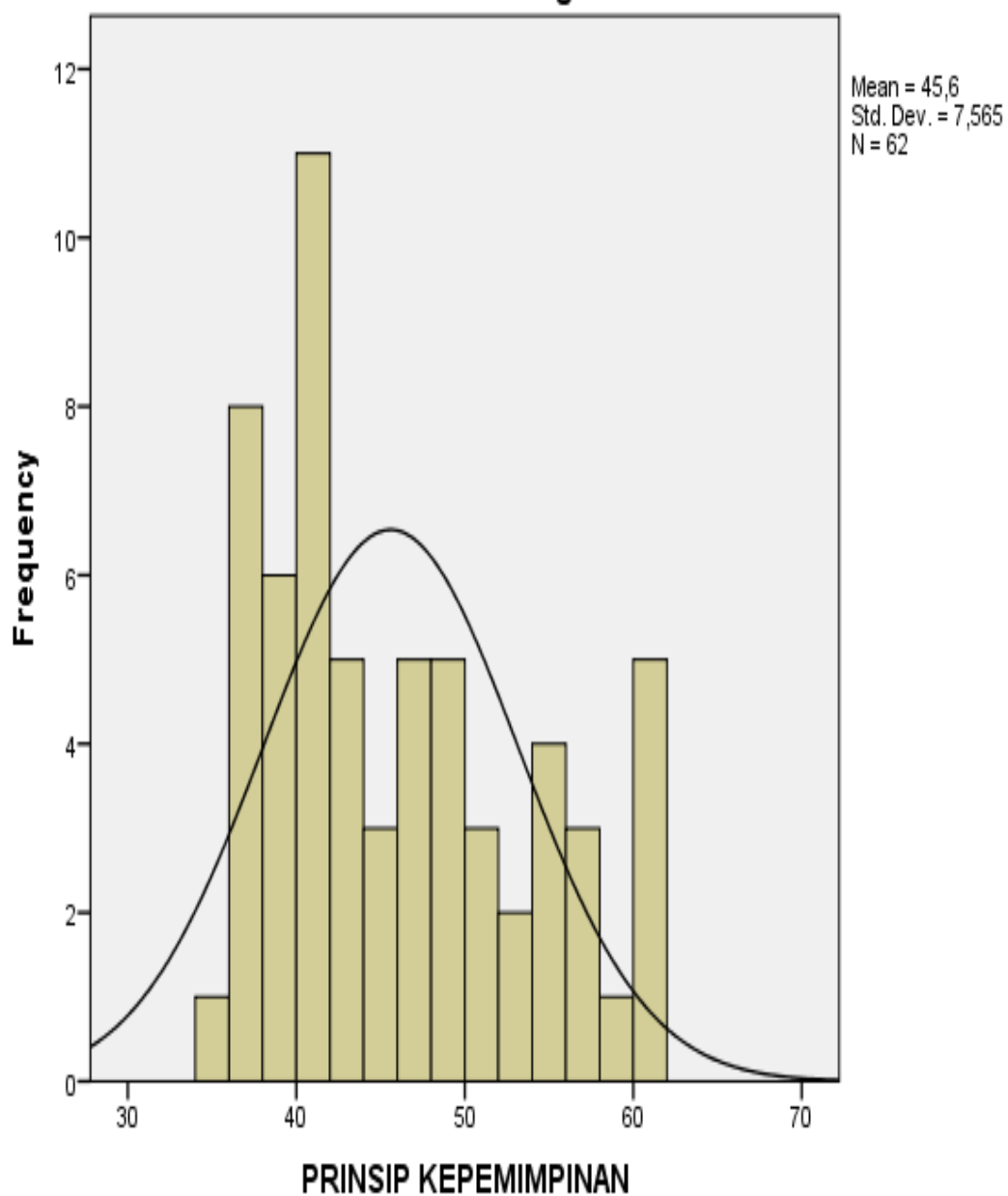

PENERAPAN PRINSIP-PRINSIP KEPEMIMPINAN KEPALA SEKOLAH

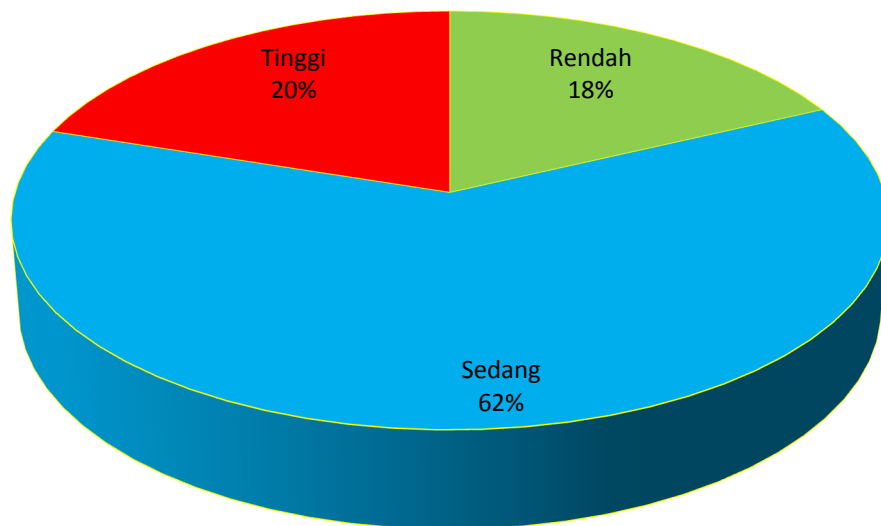

Lampiran 4.2

Deskriptif Statistik Variabel Mutu Layanan Administrasi Pendidikan Sesuai Konsep TQM (*Total Quality Management*) (Y)

Frequencies

[DataSet1] C:\Users\MUS\Docum

Statistics

MUTU LAYANAN		
N	Valid	62
	Missing	0
Mean		44,58
Std. Error of Mean		,926
Median		41,00
Mode		40
Std. Deviation		7,291
Variance		53,166
Skewness		,638
Std. Error of Skewness		,304
Kurtosis		-1,027
Std. Error of Kurtosis		,599
Range		26
Minimum		34
Maximum		60
Sum		2764
Percentiles	10	38,00
	90	56,00

MUTU LAYANAN

		Frequency	Percent	Valid Percent	Cumulative Percent
Valid	34	2	3,2	3,2	3,2
	35	1	1,6	1,6	4,8
	37	2	3,2	3,2	8,1
	38	8	12,9	12,9	21,0
	39	4	6,5	6,5	27,4
	40	9	14,5	14,5	41,9
	41	6	9,7	9,7	51,6
	42	2	3,2	3,2	54,8
	43	4	6,5	6,5	61,3
	44	3	4,8	4,8	66,1
	47	1	1,6	1,6	67,7
	49	1	1,6	1,6	69,4
	50	1	1,6	1,6	71,0
	51	3	4,8	4,8	75,8
	53	2	3,2	3,2	79,0
	54	3	4,8	4,8	83,9
	55	2	3,2	3,2	87,1
	56	4	6,5	6,5	93,5
	57	2	3,2	3,2	96,8
	58	1	1,6	1,6	98,4
	60	1	1,6	1,6	100,0
Total		62	100,0	100,0	

Histogram

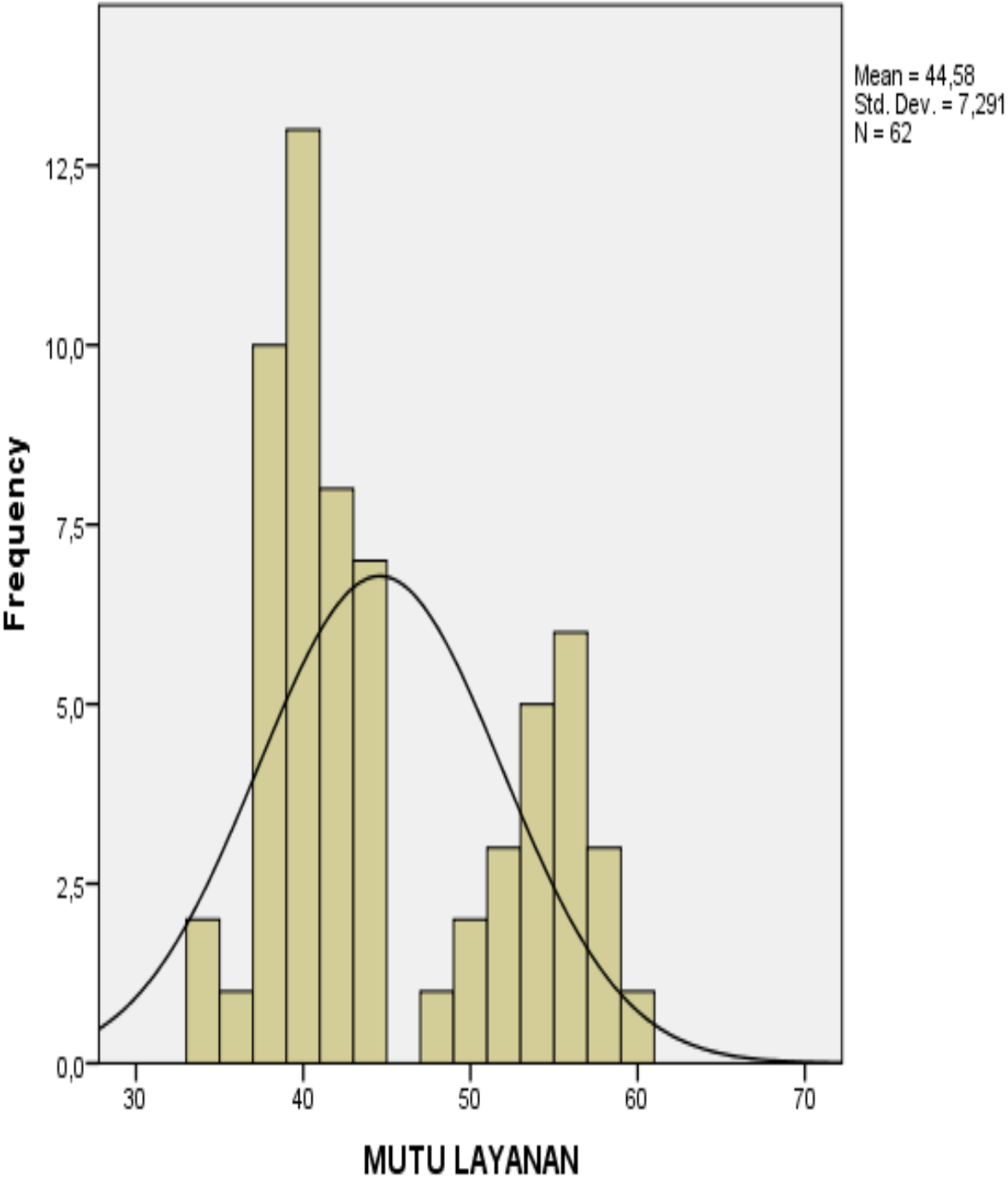

Mutu Layanan Administrasi Pendidikan Sesuai Konsep TQM (Total Quality Management)

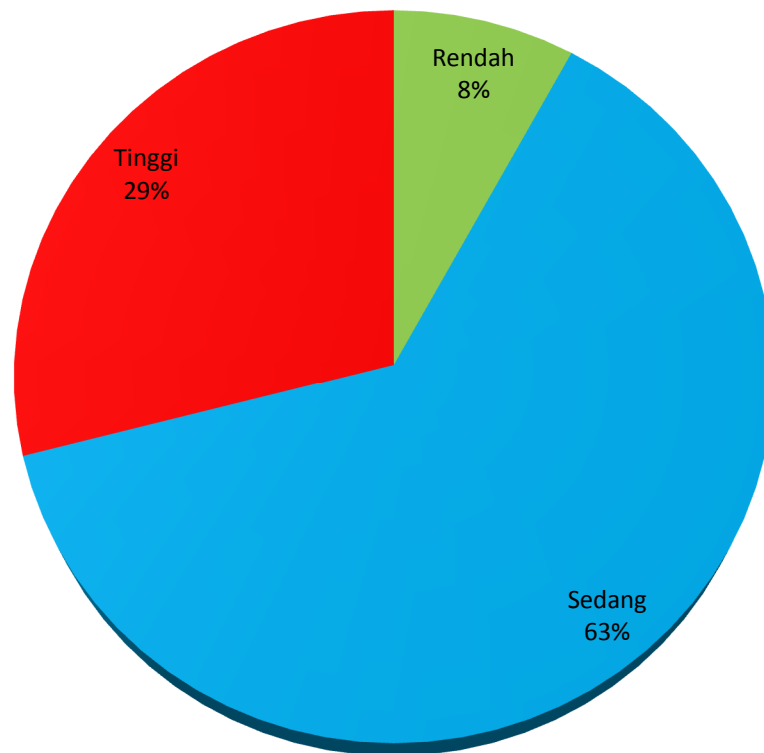

Lampiran 4.5

Analisis Regresi Sederhana

→ Regression

[DataSet1] C:\Users\MUS\Documents\hasil akhir.sav

Variables Entered/Removed^a

Model	Variables Entered	Variables Removed	Method
1	PRINSIP KEPEMIMPINAN ^b		Enter

a. Dependent Variable: MUTU LAYANAN

b. All requested variables entered.

Model Summary

Model	R	R Square	Adjusted R Square	Std. Error of the Estimate
1	,801 ^a	,642	,636	4,400

a. Predictors: (Constant), PRINSIP KEPEMIMPINAN

ANOVA^a

Model		Sum of Squares	df	Mean Square	F	Sig.
1	Regression	2081,345	1	2081,345	107,493	,000 ^b
	Residual	1161,752	60	19,363		
	Total	3243,097	61			

a. Dependent Variable: MUTU LAYANAN

b. Predictors: (Constant), PRINSIP KEPEMIMPINAN

Coefficients^a

Model		Unstandardized Coefficients		Standardized Coefficients	t	Sig.
		B	Std. Error	Beta		
1	(Constant)	9,373	3,442		2,724	,008
	PRINSIP KEPEMIMPINAN	,772	,074	,801	10,368	,000

a. Dependent Variable: MUTU LAYANAN

DAFTAR RIWAYAT HIDUP



Sri Astuti Iriyani, lahir di Jayapura, 30 Maret 1995 putri keempat dari M. Saleh Usman dan Nurliana. Pendidikan sampai SLTA di tempuh di Kab. Bima. Memulai jenjang pendidikan pada tahun 2000 di SD Negeri 1 Kambilo selesai pada tahun 2006 dan melanjutkan pendidikan di MTs Negeri 1 Wawo selesai pada tahun 2009, dan kemudian melanjutkan pendidikan di SMA Negeri 1 Wawo pada tahun 2010 dan selesai di tahun 2012. Di tahun yang sama penulis melanjutkan pendidikan di perguruan tinggi tepatnya di Universitas Islam Negeri (UIN) Alauddin Makassar, jurusan Manajemen Pendidikan Islam (MPI) Fakultas Tarbiyah dan Keguruan. Berkat rahmat Allah SWT. serta iringan doa kedua orangtua dan keluarga, perjuangan panjang penulis dalam mengikuti pendidikan di Perguruan Tinggi dapat berhasil dengan mempertahankan skripsi yang berjudul “Efektivitas Penerapan Prinsip-Prinsip Kepemimpinan Kepala Sekolah Terhadap Peningkatan Mutu Layanan Administrasi Pendidikan di SMA Islam Al-Azhar 12 Makassar Sesuai Konsep TQM (*Total Quality Management*)”