

**Pengaruh Strategi Pemasaran Emas Terhadap
Volume Pembiayaan pada PT Bank Sulselbar
Syariah Cabang Makassar**



SKRIPSI

**Diajukan Untuk Memenuhi Persyaratan Memperoleh Gelar
Sarjana Ekonomi Islam (SE.I) Fakultas Ekonomi dan Bisnis
Islam Universitas Islam Negeri Alauddin Makassar**

**OLEH :
ARMINA
10200109011**

**FAKULTAS EKONOMI DAN BISNIS ISLAM
UNIVERSITAS ISLAM NEGERI ALAUDDIN
MAKASSAR
2013**

PERNYATAAN KEASLIAN SKRIPSI

Dengan penuh kesadaran, penyusun yang bertanda tangan di bawah ini menyatakan bahwa skripsi ini benar adalah hasil karya penyusun sendiri. Jika di kemudian hari bahwa ia merupakan duplikat, tiruan, plagiat atau dibuat oleh orang lain, sebagian atau seluruhnya, maka skripsi dan gelar yang diperoleh karenanya batal demi hukum.

Makassar, 26 juli 2013

Penyusun,

Armina

Nim : 10200109011

PENGESAHAN SKRIPSI

Skripsi yang berjudul, “ Pengaruh Strategi Pemasaran Emas terhadap Volume Pembiayaan pada PT Bank Suslselbar Syariah Cabang Makassar” yang disusun oleh saudari Armina, nim : 10200109011, mahasiswa jurusan ekonomi islam pada fakultas ekonomi dan bisnis islam UIN Alauddin Makassar, telah diuji dan dipertahankan dalam sidang *munaqasyah* yang diselenggarakan pada hari kamis tgl 22 Agustus 2013 bertepatan dengan 15 Syawal 1434 H dinyatakan telah dapat diterima sebagai salah satu syarat untuk memperoleh gelar sarjana ekonomi islam pada jurusan ekonomi islam dengan beberapa perbaikan

Makassar, 28 Oktober 2013 M
23 Dzulhijjah 1434 H

DEWAN PENGUJI

| | | |
|----------------------|--|-----------|
| Ketua | : Prof. DR. H. Ambo Asse., M.Ag | (.....) |
| Sekretaris | : Drs.Syahrudin.,M.Si | (.....) |
| Penguji I | : Dr.Muslimin Kara, M. Ag | (.....) |
| Penguji II | : Drs.Abbas Padil.,MM | (.....) |
| Pembimbing I | : Prof. Dr. H. Ali Parman, M.A | (.....) |
| Pembimbing II | : Drs. Urbanus Uma Leu, M.A. | (.....) |

Diketahui oleh:
Dekan Fakultas Ekonomi dan Bisnis Islam
UIN Alauddin Makassar

Prof. Dr. H. Ambo Asse., M.Ag
NIP. 19581022 198703 1 002

KATA PENGANTAR



Assalamu'alaikum Wr. Wb.

Tak henti-hentinya penulis panjatkan puji dan syukur kehadirat Allah SWT karena atas berkat rahmat dan hidayah-Nyalah sehingga penulis dapat menyusun skripsi ini yang berjudul **“Pengaruh Strategi Pemasaran Emas Terhadap Volume Pembiayaan pada PT Bank Suslebar Syariah Cabang Makassar”**, sebagai salah satu syarat dalam memperoleh gelar sarjana pada jurusan Ekonomi Islam UIN Alauddin Makassar.

Dalam penyelesaian skripsi ini tidak terlepas dari bimbingan, arahan, bantuan yang tulus ikhlas dan penuh kesabaran dari bapak **Prof. Dr. H. Ali Parman, M.A.**, selaku pembimbing pertama sekaligus Dekan Fakultas Syariah dan Hukum dan Bapak **Drs. Urbanus Uma Leu, M.Ag.**, selaku pembimbing kedua. Oleh karena itu pada kesempatan ini penulis menyampaikan rasa terima kasih yang sebesar-besarnya semoga Allah SWT memberikan perlindungan, kesehatan dan pahala yang berlipat ganda atas segala kebaikan yang telah dicurahkan kepada penulis selama ini.

Secara khusus penulis ingin menyampaikan terima kasih dan penghargaan yang setinggi-tingginya kepada:

1. Kepada Ayahanda **Abu Bakar Nojeng** dan Ibunda **Mottiara** tercinta yang telah membesarkan, mendidik dan mengorbankan segalanya demi kepentingan penulis dalam menuntut ilmu serta memberikan dukungan, nasihat dan doa restu sehingga penulis dapat menyelesaikan pendidikan ini.
2. Bapak **Prof. Dr. H. A. Qadir Gassing, HT., MS.**, selaku Rektor UIN Alauddin Makassar.

3. Bapak **Prof. Dr. H. Ambo Asse., M.Ag** selaku Dekan Fakultas Ekonomi dan Bisnis Islam UIN Alauddin Makassar.
4. Bapak **Prof. Dr. H. Ali Parman, M.A.**, selaku Dekan Fakultas Syariah dan Hukum UIN Alauddin Makassar.
5. Bapak **Dr. H. Muslimin Kara, S.Ag., M.Ag.**, selaku Ketua Jurusan Ekonomi Islam fakultas Syariah dan Hukum.
6. Seluruh dosen UIN Alauddin Makassar yang telah berkenan memberi kesempatan, membina, serta memberikan kemudahan kepada penulis dalam menimba ilmu pengetahuan sejak awal kuliah sampai dengan penyelesaian skripsi ini.
7. Seluruh staf tata usaha Fakultas Syariah dan Hukum, terima kasih atas kesabarannya dalam memberikan pelayanan.
8. Pimpinan dan Staf PT Bank Sulselbar Syariah Cabang Makassar yang telah memberikan izin untuk mengadakan penelitian dan banyak membantu dalam pemberian data yang berhubungan dengan penyelesaian skripsi ini.
9. Sahabat-sahabatku seluruh teman-teman sejurusan Ekonomi Islam angkatan 2009 yang tidak dapat penulis sebutkan satu-persatu, terima kasih atas support dan semangat yang kalian berikan dikala penulis lelah dalam menyusun skripsi ini. Kalian yang terindah dalam persahabatan.
10. Terkhusus buat Muh.Ashar yang tulus dan ikhlas menemani dalam suka maupun duka agar skripsi ini dapat terselesaikan.

Segala usaha dan upaya telah dilakukan penulis untuk menyelesaikan skripsi ini dengan sebaik mungkin. Namun penulis menyadari sepenuhnya bahwa skripsi

ini tidak luput dari berbagai kekurangan sebagai akibat keterbatasan kemampuan. Olehnya itu, saran dan kritik serta koreksi dari berbagai pihak demi perbaikan dan penyempurnaan skripsi ini akan penulis terima dengan baik.

Semoga karya yang sederhana ini dapat bermanfaat bagi kita semua. Amin
Ya Rabbal Alamin.

Wassalamu'alaikum Wr. Wb.

Samata, 3 Agustus 2013

Penulis

DAFTAR ISI

Halaman

| | |
|--|-------|
| HALAMAN PERNYATAAN KEASLIAN SKRIPSI | ii |
| HALAMAN PERSETUJUAN PEMBIMBING | iii |
| KATA PENGANTAR | iv |
| DAFTAR ISI | vii |
| ABSTRAK | viii |
| BAB I PENDAHULUAN | 1-7 |
| A. Latar Belakang | 1 |
| B. Rumusan Masalah | 3 |
| C. Hipotesis..... | 4 |
| D. TinjauanPustaka | 4 |
| E. Tujuan danManfaatPenelitian..... | 5 |
| F. Kerangka Penulisan Skripsi | 6-7 |
| | |
| BAB II TINJAUAN PUSTAKA | 8-32 |
| A. LandasanTeori..... | 8-14 |
| B. EtikaPemasarandalam Islam | 15 |
| C. StrategiBauranPemasaran | 17 |
| D. Promotional Mix | 19 |
| E. Pengertian danFungsiPembiayaan | 21 |
| F. AnalisisSwotSebagaialatFormulasiStrategi..... | 23 |
| G. KerangkaPikir..... | 32 |
| | |
| BAB III METODE PENELITIAN | 33-38 |
| A. Waktu danLokasiPenelitian | 33 |
| B. MetodePengumpulan Data..... | 33 |
| C. Jenis danSumber Data..... | 34 |
| D. TeknikAnalisis Data..... | 35 |
| E. DefenisiOperasional..... | 38 |
| | |
| BAB IV HASIL PENELITIAN DAN PEMBAHASAN..... | 39-68 |
| A. GambaranUmumPerusahaan..... | 39 |
| B. Startegi PT Bank SulselbarSyariah Makassar..... | 41 |
| C. Struktur Organisasi PT Bank Sulselbar Syariah | 42 |
| D. StrategiPemasaranProduk | 47 |
| E. AnalisisDeskriptif StrategiPemasaran..... | 49 |
| F. AnalisaStrategiTOWS PT Bank Sulselbar..... | 59-68 |
| | |
| BAB V PENUTUP | 69-70 |
| A. Kesimpulan | 69 |
| B. Saran-Saran | 70 |
| | |
| DAFTAR PUSTAKA | 71-72 |

ABSTRAK

Nama Penyusun : ARMINA
NIM : 10200109011
Judul Skripsi : Pengaruh Strategi Pemasaran Emas Terhadap Volume Pembiayaan Pada PT Bank Sulselbar Syariah Cabang Makassar

Penulis melakukan penelitian ini pada PT Bank Sulselbar Syariah Cabang Makassar. tujuan penelitian ini adalah untuk dan mengetahui kekuatan, kelemahan, peluang serta ancaman yang dimiliki oleh perusahaan dan juga untuk mengetahui alternative strategi yang dapat dipakai oleh perusahaan, dalam hal ini adalah PT Bank Sulselbar Syariah Cabang Makassar. Teknik analisa data yang digunakan adalah analisa SWOT (Strength, Weakness, Opportunities, Threats). Adapun yang dimaksud dengan analisis ini adalah untuk mengidentifikasi lingkungan intern dan ekstern perusahaan dalam iklim persaingan dengan perusahaan yang bergerak dalam bidang bisnis yang sama.

Analisis SWOT mencakup lingkungan ekstern dan lingkungan intern. Analisis lingkungan adalah suatu proses yang digunakan untuk menentukan kekuatan, kelemahan, peluang dan ancaman. Didalam analisis SWOT ini akan digunakan pendekatan secara kualitatif dan pendekatan kuantitatif. Pendekatan kualitatif merupakan suatu analisis yang digunakan tanpa mempergunakan perhitungan angka-angka, melainkan berdasarkan penilaian atau pendapat serta dasar-dasar yang dapat menunjang dalam pengambilan keputusan yang bersifat subyektif. Sedangkan pendekatan secara kuantitatif merupakan suatu cara analisis data menggunakan perhitungan angka-angka atau untuk menunjang proses analisis data tersebut.

Berdasarkan semua analisis tersebut diatas, alat yang dipakai untuk menyusun faktor-faktor strategis perusahaan adalah dengan menggunakan Diagram Cartesius Hasil Pengolahan Data Internal dan Eksternal. diagram ini dapat menggambarkan secara jelas bagaimana peluang dan ancaman eksternal yang dihadapi perusahaan dapat disesuaikan dengan kekuatan dan kelemahan internal yang dimiliki perusahaan tersebut.

BAB I

PENDAHULUAN

A. Latar Belakang

Perkembangan dunia usaha dewasa ini ditandai dengan makin tajamnya persaingan, khususnya dalam pengelolaan unit usaha perusahaan. Hal ini ditandai dengan munculnya perusahaan yang menawarkan berbagai jenis produk yang berkualitas dengan harga yang bersaing dalam pemasaran, dimana Setiap perusahaan baik yang bergerak di bidang produk ataupun jasa mempunyai tujuan untuk tetap hidup dan berkembang.

Pada dasarnya tujuan dalam mendirikan perusahaan adalah mencari laba. semaksimal mungkin Keberhasilan suatu perusahaan dalam mencapai tujuan itu sangat dipengaruhi oleh kemampuan perusahaan dalam memasarkan produknya. Perusahaan dapat menjual produknya dengan harga yang menguntungkan pada tingkat kualitas yang diharapkan agar mampu mengatasi tantangan dari para pesaing terutama dalam bidang pemasaran. Produk dikatakan bermanfaat apabila proses produksinya benar dan baik, ada pun metode yang dapat digunakan agar proses produksi benar dan baik menurut Al-Quran sesuai petunjuk dalam QS. Al-An'am: 143

ثَمَانِيَةَ أَزْوَاجٍ مِّنَ الضَّأْنِ اثْنَيْنِ وَمِنَ الْمَعْزِ اثْنَيْنِ قُلْ آلذَّكَرَيْنِ حَرَّمَ أَمِ
الْأُنثَيَيْنِ أَمَا اشْتَمَلَتْ عَلَيْهِ أَرْحَامُ الْأُنثَيَيْنِ نَبِّئُونِي بِعِلْمٍ إِن كُنْتُمْ صَادِقِينَ

Terjemahnya:

“Ada delapan hewan ternak yang berpasangan (empat Pasang); sepasang domba dan sepasang kambing, katakanlah apa yang di haramkan Allah dua yang jantan atau dua yang betina atau yang ada dalam kandungan kedua betinanya.? beritahukanlah kepadaku (berdasarkan pengetahuan) jika kamu memang orang-orang yang benar.”¹

Ayat ini mengajarkan kepada kita, untuk meyakinkan seseorang terhadap kebaikan haruslah berdasarkan ilmu pengetahuan, data, dan fakta. Jadi, dalam menjelaskan manfaat produk, nampaknya peranan data dan fakta sangat penting. Bahkan sering data dan fakta jauh lebih berpengaruh dibanding penjelasan.

Agar produk yang dipasarkan dapat berhasil, maka perusahaan harus menggunakan konsep pemasaran yang meliputi manfaat, mutu atau kualitas dan kepuasan antara kebutuhan dengan keinginan, sehingga perusahaan akan memperoleh target penjualan yang diinginkan. Sedangkan suatu produk betapapun bermanfaat, tapi jika tidak dikenal oleh konsumen, maka produk tersebut tidak akan diketahui kemanfaatannya.² Oleh karena itu perusahaan harus bisa mempengaruhi konsumen untuk dapat menciptakan permintaan atas produk itu. Sedangkan alat yang digunakan oleh perusahaan untuk memperkenalkan produk dan mendorong masyarakat untuk melakukan pembelian adalah promosi.³

Dengan melakukan penerapan strategi pemasaran yang akurat melalui pemanfaatan peluang dalam meningkatkan penjualan dan pembiayaan, sehingga posisi atau kedudukan perusahaan di pasar dapat ditingkatkan atau dipertahankan.

¹Departemen Agama RI, *Al-qu'ran dan terjemahnya* (bandung: PT Syaamil Cipta Media, 2006), h. 147.

²Philip Kotler, *Manajemen Pemasaran Analisis Perencanaan dan Pengendalian* (Jakarta: Erlangga, 1993), h. 10.

³Fandy Tjiptono, *Strategi Pemasaran*, (Yogyakarta: Andi Offset, 1995), h. 219.

Sehubungan dengan hal tersebut pelaksanaan pemasaran modern dewasa ini mempunyai peranan yang sangat besar sebagai penunjang langsung terhadap peningkatan laba perusahaan. Oleh karena, itu untuk menarik konsumen melakukan pembelian maka perusahaan harus bisa menerapkan suatu strategi pemasaran yang tepat sesuai dengan kondisi pasar yang dihadapi. Keberhasilan strategi pemasaran dipengaruhi oleh beberapa faktor yaitu riset, analisa pasar, keputusan tentang produk, penetapan harga, promosi dan distribusi.

Dengan latar belakang di atas, menjadi dasar pertimbangan penulis untuk mengetahui bagaimana pengaruh penerapan strategi pemasaran emas yang dilakukan oleh bank sulsebar syariah makassar maka penulis memilih judul skripsi “Pengaruh Strategi Pemasaran Emas Terhadap Volume Pembiayaan Pada PT Bank Sulsebar Syariah Cabang Makassar.”

B. Rumusan Masalah

Berdasarkan uraian latar belakang dan kajian teori yang telah dikemukakan di atas, maka penulis merumuskan permasalahan dalam penelitian ini sebagai berikut.

1. Strategi apakah yang paling tepat guna meningkatkan volume Pembiayaan pada PT Bank Sulsebar Syariah Cabang Makassar.?
2. Bagaimana Pengaruh Strategi Pemasaran Emas terhadap Volume Pembiayaan pada PT Bank Sulsebar Syariah Cabang Makassar.?

C. Hipotesis

Berdasarkan uraian yang telah dikemukakan di atas, maka penulis mencoba mengemukakan hipotesis yang akan dijadikan acuan dalam

memecahkan pokok permasalahan yaitu: “Diduga strategi growth (perkembangan) yang diterapkan PT. Bank Sulselbar Syariah Cabang Makassar sudah tepat dalam mendukung pencapaian tujuan peningkatan volume pembiayaan perusahaan”.

D. Tinjauan Pustaka

Kajian pustaka yang dimaksud dalam skripsi ini bertujuan untuk memberikan penjelasan masalah pokok yang dibahas dengan teori yang ada di dalam buku dan hanya mengacu pada **“Pengaruh Strategi Pemasaran Emas Terhadap Volume Pembiayaan pada PT Bank Sulselbar Syariah Cabang Makassar.”** Adapun buku-buku yang dapat dijadikan acuan untuk pembahasan selanjutnya adalah sebagai berikut:

1. Anastasia Diana dan Fandy Tjiptono, dalam bukunya “Prinsip dan Dinamika Pemasaran.
2. Stewarth dalam Bukunya “Perencanaan dan Strategi Pemasaran” mengemukakan bahwa Pemasaran adalah proses dalam masyarakat dengan struktur permintaan akan barang ekonomi dan jasa-jasa diantisipasi, diluaskan dan dipenuhi melalui konsepsi, promosi pertukaran dan distribusi fisik dari barang-barang dan jasa-jasa tersebut.⁴
3. Philip kotler dalam bukunya“ Manajemen Pemasaran Analisis Perancangan dan Pengendalian” Menyatakan bahwa Bauran pemasaran dikenal sebagai sekumpulan alat pemasaran (*marketing mix*) yang dapat digunakan oleh perusahaan untuk mencapai tujuan pemasarannya dalam

⁴Stewarth, *Perencanaan dan Strategi Pemasaran*, Terj. Hasyim Ali (Jakarta: Akasara, 1996), h. 41.

pasar sasaran yang terdiri dari 5p yakni, produk (*product*), harga (*price*), distribusi (*place*), orang (*people*) dan promosi (*promotion*).

4. Basu Swastha dan Bambang Irawan dalam bukunya “manajemen pemasaran modern” menyatakan bahwa Harga adalah jumlah uang (ditambah beberapa produk kalau mungkin) yang dibutuhkan untuk mendapatkan sejumlah kombinasi dari produk dan pelayanannya.⁵
5. Buchari Alma dalam bukunya “Manajemen pemasaran dan Pemasaran Jasa” yang mengemukakan tentang tujuan pemasaran.
6. Chandra Gregorius, dalam bukunya “Strategi dan Program Pemasaran” menyatakan bahwa Secara histories harga itu ditentukan oleh pembeli dan penjual melalui proses tawar menawar, sehingga terjadilah kesepakatan harga tertentu.
7. Freddy Rangkuti dalam bukunya “Analisis Swot: Teknik Membedah Kasus Bisnis” yang mengemukakan tentang analisis swot sebagai alat formulasi strategi.

E. Tujuan Dan Manfaat penelitian

1. Tujuan Penelitian

- a. Untuk Menganalisis Pengaruh Strategi Pemasaran Emas Terhadap Volume Pembiayaan Pada Pt Bank Sulselbar Syariah Cabang Makassar
- b. Untuk mengetahui strategi yang paling tepat dalam meningkatkan volume Pembiayaan pada PT Bank Sulselbar Syariah Cabang Makassar..

⁵Basu Swastha dan Bambang Irawan, *Manajemen Pemasaran Modern* (Yogyakarta: Liberty, 2005), h. 241.

2. Manfaat Penelitian

Adapula manfaat penelitian yang diharapkan dapat dicapai yaitu:

- a. Bagi peneliti, dapat menambah Pengetahuan tentang PT Bank Sulselbar Syariah Cabang Makassar. khususnya tentang strategi pemasaran emas, dan untuk memenuhi sebagian dari syarat guna mencapai gelar sarjana ekonomi, serta untuk mensyiarkan nilai-nilai ajaran Islam pada masyarakat.
- b. Bagi perusahaan, hasil penelitian ini diharapkan dapat menjadi bahan pertimbangan sebagai Input atau kontribusi bagi manajemen PT Bank Sulselbar Syariah Cabang Makassar
- c. Bagi masyarakat, di harapkan dapat menambah pengetahuan mengenai gadai emas syariah sehingga dapat menggunakan jasa dan produk-produk gadai emas dan juga dapat dijadikan referensi untuk penelitian berikutnya yang lebih baik lagi bagi civitas Universitas Islam Negeri Makassar khususnya mahasiswa fakultas Syari'ah dan Hukum Jurusan Ekonomi Islam.

F. Kerangka Penulisan Skripsi

Dalam penelitian ini, pembahasan dan penyajian hasil penelitian akan disusun dengan materi sebagai berikut:

Bab 1 : Pendahuluan

Pada bab ini akan dikemukakan tentang latar belakang permasalahan, batasan penelitian, rumusan masalah, tujuan dan manfaat penelitian, serta sistematika penulisan.

Bab II : Tinjauan Pustaka

Pada bab ini menjelaskan pengertian dan teori-teori yang mendasari dan berkaitan dengan pembahasan dalam skripsi ini, yang digunakan sebagai pedoman dalam menganalisis masalah. Teori-teori yang digunakan berasal dari literatur-literatur yang ada baik dari perkuliahan maupun dari sumber lain.

Bab III : Metode Penelitian

Pada bab ini di uraikan perihal jenis penelitian, objek dan lokasi penelitian, jenis dan sumber data, teknik pengumpulan data, dan teknik analisis data yang akan dipakai.

Bab IV : Hasil Penelitian dan Pembahasan

Pada bab ini berisikan gambaran umum perusahaan yang berisi tentang sejarah singkat perusahaan, visi dan misi perusahaan, dan struktur organisasi perusahaan. Pada pembahasan akan dibahas mengenai hasil observasi pada objek yang dipilih sebagai tempat mendapatkan informasi serta data yang dibutuhkan. Disini juga akan dibahas mengenai pengaruh strategi pemasaran emas Hasil analisis ini disajikan dalam bentuk deskriptif atas semua data yang diperoleh dari hasil observasi dengan berpedoman pada kajian pustaka.

Bab V : Penutup

Pada bab ini berisikan kesimpulan dan saran-saran yang berkaitan dengan pembahasan dan studi dan kebijaksanaan selanjutnya.

BAB II

TINJAUAN PUSTAKA

A. Landasan Teori

1. Pengertian Strategi

Strategi dalam kamus bahasa Indonesia adalah ilmu siasat perang: siasat atau akal untuk mencapai sesuatu maksud dan tujuan yang telah direncanakan.⁶

Istilah strategi berasal dari kata Yunani *strategia* (*stratos* = militer, dan *ag* = memimpin), yang artinya seni atau ilmu untuk menjadi seorang jenderal. Konsep ini relevan dengan situasi pada zaman dulu yang sering diwarnai perang, di mana jenderal dibutuhkan untuk memimpin suatu angkatan perang agar dapat selalu memenangkan perang. Strategi juga bisa diartikan sebagai suatu rencana untuk pembagian dan penggunaan kekuatan militer dan material pada daerah-daerah tertentu untuk mencapai tujuan tertentu. Strategi militer didasarkan pada pemahaman akan kekuatan dan penempatan posisi lawan, karakteristik fisik medan perang, kekuatan dan karakter sumberdaya yang tersedia, sikap orang-orang yang menempati teritorial tertentu, serta antisipasi terhadap setiap perubahan yang mungkin terjadi.⁷

Di dalam pemasaran, yang diibaratkan sebagai suatu medan tempur bagi para produsen dan para pedagang adalah strategi, maka perlu ditetapkan strategi bagaimana memenangkan peperangan. Banyak lawan yang dihadapi dalam medan

⁶Muhammad Ali, *Kamus Lengkap Bahasa Indonesia Modern* (Jakarta: Pustaka Amani, 1996), h. 462.

⁷Anastasia Diana dan Fandy Tjiptono, *Prinsip dan Dinamika Pemasaran* (Cet. 1; Yogyakarta: J & J Learning, 2000), h. 1.

pasar, sebagaimana halnya musuh dalam perang militer. oleh sebab itu, perusahaan memerlukan strategi.

Strategi ialah suatu rencana yang fundamental untuk mencapai tujuan perusahaan. strategi adalah pola/rencana kegiatan mengenai cara bisnis bersaing, tujuan yang ingin dicapai dan kebijakan apa yang diperlukan untuk mencapai tujuan tersebut. Dapat disimpulkan bahwa strategi perusahaan adalah pola keputusan dalam perusahaan yang menentukan dan mengungkapkan sasaran, maksud atau tujuan yang direncanakan untuk pencapaian tujuan serta merinci jangkauan bisnis yang akan dikejar oleh perusahaan.⁸

2. Pengertian Pemasaran

Dalam arti kemasyarakatan Pemasaran adalah setiap kegiatan tukar-menukar yang bertujuan untuk memuaskan keinginan manusia, sedangkan Dalam arti bisnis pemasaran adalah sebuah system dari kegiatan bisnis yang dirancang untuk merencanakan, memberi harga, mempromosikan dan mendistribusikan jasa serta barang-barang pemuas keinginan pasar.⁹

Sedangkan Pemasaran Menurut perspektif syariah adalah segala aktivitas bisnis dalam bentuk kegiatan penciptaan nilai (value creating activities) yang memungkinkan pelakunya bertumbuh serta mendayagunakan kemanfaatannya yang dilandasi dengan kejujuran, keadilan, keterbukaan dan keikhlasan, sesuai proses yang berprinsip pada akad bermuamalah islami.

⁸Buchari Alma, *Manajemen pemasaran dan Pemasaran Jasa* Edisi Revisi (Cet. 7; Bandung: Alfabeta, 2005), h. 199.

⁹William J Stanton, *Prinsip Pemasaran* (Jakarta: Erlangga, 1999), h. 376.

Pemasaran dalam fikih islam disebut wakalah atau perwakilan. Wakalah atau wikalah berarti penyerahan, pendelegasian atau pemberian mandat. Wakalah dapat juga didefinisikan sebagai sebuah disiplin bisnis strategi yang mengarahkan proses penciptaan, penawaran dan perubahan values dari satu inisiator kepada stakeholders nya. Secara keseluruhan, prosesnya sesuai dengan prinsip-prinsip muamalah dalam islam.¹⁰

3. Pengertian Strategi Pemasaran

Dalam Kamus Besar Ilmu Pengetahuan, strategi pemasaran merupakan proses pemasaran yang mencakup beberapa hal analisis atas kesempatan-kesempatan, pemilihan sasaran-sasaran, pengembangan strategi, perumusan rencana implementasi serta pengawasan.¹¹ Strategi pemasaran dapat dipahami sebagai logika pemasaran yang dengannya unit usaha dapat mencapai tujuan pemasarannya.¹²

Strategi pemasaran juga merupakan pernyataan mengenai bagaimana suatu merek atau lini produk dapat memenuhi keinginan dan dapat memuaskan pelanggan. Selain itu pemasaran sendiri dapat diartikan sebagai seleksi atas pasar sasaran, menentukan posisi bersaing dan pengembangan suatu bauran pemasaran yang efektif untuk mencapai dan melayani klien yang dipilih.¹³ Beberapa strategi pemasaran diterapkan akan mampu menembus pasar,

¹⁰Abdullah Amrin, *Asuransi Syariah: Keberadaan dan Kelebihannya di Tengah Asuransi Konvensional* (Jakarta: Alex Media Komputindo, 2006), h. 207.

¹¹Save M. Dagum, *Kamus Besar Ilmu Pengetahuan*, (Cet. 1; Yogyakarta:BPFE, 1994), h. 124.

¹²Philip Kotler dan Paul N. Blomm, *Teknik dan Strategi Pemasaran Jasa Profesional*, (Jakarta: Intermedia, 1995), h. 27

¹³Kotler dan Amstrong, *Prinsip-Prinsip Pemasaran*, (Edisi. 2; Jakarta: Erlangga, 1997), h.3

mengembangkan pasar, mengembangkan produk, diversifikasi, biaya murah dan pemfokusan pasar.¹⁴

4. Unsur-Unsur Utama Pemasaran

Unsur-unsur utama pemasaran dapat di klasifikasikan menjadi tiga unsur utama, yaitu:

a. Unsur Strategi Persaingan

Unsur strategi persaingan dapat di kelompokkan menjadi tiga unsur yaitu :

) Segmentasi pasar

Segmentasi pasar adalah tindakan mengidentifikasi dan membentuk kelompok pembeli atau konsumen secara terpisah. Masing-masing segmen konsumen ini memiliki karakteristik, kebutuhan produk, dan bauran pemasaran tersendiri. Variabel utama yang mungkin dipergunakan dalam segmentasi pasar konsumen adalah: Segmentasi Geografik, yaitu membagi pasar menjadi beberapa unit secara geografik atau membagi pasar berdasarkan wilayah tertentu, seperti Negara, regional, kota, kabupaten, kecamatan, atau lainnya.¹⁵

) Targeting

Targeting adalah suatu tindakan memilih satu atau lebih segmen pasar yang akan di masuki

) Positioning

¹⁴Bastio Swasta, *Manajemen Pemasaran Modern*, (Cet. 2; Yogyakarta: Liberty, 1990), h.32-40

¹⁵Kasmir, *Pemasaran Bank* (Jakarta: Kencana, 2004), h. 115-116.

Adalah penetapan posisi pasar. Tujuan positioning ini adalah untuk membangun dan mengkomunikasikan keunggulan bersaing produk yang ada di pasar ke dalam benak konsumen.

b. Unsur Taktik Pemasaran

Terdapat dua unsur taktik pemasaran, yaitu :

-) Diferensiasi, yang berkaitan dengan cara membangun strategi pemasaran dalam berbagai aspek di perusahaan. Kegiatan membangun strategi pemasaran inilah yang membedakan diferensiasi yang dilakukan suatu perusahaan dengan yang dilakukan oleh perusahaan lain.
-) Bauran pemasaran, yang berkaitan dengan kegiatan-kegiatan mengenai produk, harga, promosi dan tempat.

c. Unsur Nilai Pemasaran

Nilai pemasaran dapat dikelompokkan menjadi tiga, yaitu:

-) Merek atau brand, yaitu nilai yang berkaitan dengan nama atau nilai yang dimiliki dan melekat pada suatu perusahaan.
-) Pelayanan atau service, yaitu nilai yang berkaitan dengan pemberian jasa pelayanan kepada konsumen. Kualitas pelayanan kepada konsumen ini perlu terus-menerus ditingkatkan.
-) Proses, yaitu nilai yang berkaitan dengan prinsip perusahaan untuk membuat setiap karyawan terlibat dan memiliki rasa tanggung jawab dalam proses memuaskan konsumen, baik secara langsung maupun secara tidak langsung.¹⁶

¹⁶Freddy Rangkuti, *op. cit* h. 48.

5. Tujuan Pemasaran

Tujuan pemasaran adalah apa yang ingin kita capai, sebuah tujuan pemasaran memperhatikan keseimbangan antara produk dan target pasar. Ini berhubungan dengan produk apa yang kita jual pada pasar tertentu supaya meningkatkan volume penjualan, memberikan kepuasan kepada pelanggan, dan memaksimalkan laba.¹⁷ Adapun tujuan umum pemasaran bank adalah :

- a. Memaximumkan konsumsi atau dengan kata lain memudahkan dan merangsang konsumsi, sehingga dapat menarik nasabah dalam membeli produk yang ditawarkan bank secara berulang-ulang.
- b. Memaximumkan konsumen melalui berbagai pelayanan yang diinginkan nasabah.
- c. Memaximumkan pilihan (ragam produk) dalam arti bank menyediakan berbagai jenis produk bank sehingga nasabah memiliki pilihan pula.
- d. Memaximumkan mutu hidup dengan memberikan berbagai kemudahan kepada nasabah dan menciptakan iklim yang efisien.¹⁸

Dengan demikian tujuan pemasaran bukan saja tercapainya kepuasan konsumen namun juga bagi perusahaan. Tujuan kegiatan pemasaran bukanlah sederhana dan sepihak (untuk kepuasan konsumen saja), tetapi tujuan sebenarnya adalah demi kepentingan perusahaan juga. Konsumen yang puas karena kebutuhannya terpenuhi akan menguntungkan perusahaan. Dengan kata lain, tujuan perusahaan akan dicapai melalui pencapaian tujuan konsumen.

¹⁷Ahmad Subagyo, *Marketing In Business*, edisi pertama (Jakarta: Mitra Wacana Media, 2010), h. 311.

¹⁸Kasmir, *Manajemen Perbankan*, (Cet. 2; Jakarta: PT. Raja Grafindo Persada, 2001), h. 171

6. Jenis-Jenis Strategi Pemasaran

Strategi pemasaran secara umum, dapat dibedakan menjadi tiga jenis strategi pemasaran yang dapat ditempuh perusahaan yaitu:

1. Strategi pemasaran yang tidak membeda-bedakan pasar (Undifferentiated marketing).
2. Strategi pemasaran yang membeda-bedakan pasar (Differentiated marketing).
3. Strategi pemasaran yang terkonsentrasi (Concentrated Marketing).

Untuk lebih jelasnya ketiga jenis strategi pemasaran di atas dapat diuraikan sebagai berikut:

1. Strategi pemasaran yang tidak membeda-bedakan pasar (Undifferentiated marketing). Dengan strategi ini, perusahaan menganggap pasar sebagai suatu keseluruhan, sehingga perusahaan hanya memperhatikan kebutuhan konsumen secara umum.
2. Strategi pemasaran yang membeda-bedakan pasar (Differentiated marketing). dengan strategi ini, perusahaan hanya melayani kebutuhan beberapa kelompok konsumen tertentu dengan jenis produk tertentu pula. Jadi perusahaan atau produsen menghasilkan dan memasarkan produk yang berbeda-beda untuk tiap segmen pasar.
3. Strategi pemasaran yang terkonsentrasi (Concentrated marketing). dengan strategi ini, perusahaan mengkhususkan pemasaran produknya dalam beberapa segmen pasar, dengan pertimbangan keterbatasan sumberdaya perusahaan..¹⁹

¹⁹Sofjan Assauri, *Manajemen Pemasaran* (Jakarta: Rajawali, 2008), h. 179.

B. Etika Pemasaran dalam Islam

Dewasa ini sering kita jumpai cara pemasaran yang tidak etis, curang dan tidak profesional. Kiranya perlu dikaji bagaimana akhlak kita dalam kegiatan ekonomi secara keseluruhan. Atau lebih khusus lagi akhlak dalam pemasaran kepada masyarakat dari sudut pandangan Islam. Kegiatan pemasaran seharusnya dikembalikan pada karakteristik yang sebenarnya. Yakni religius, beretika, realistis dan menjunjung tinggi nilai-nilai kemanusiaan. Inilah yang dinamakan *marketing* syariah, dan inilah konsep terbaik *marketing* untuk hari ini dan masa depan.

Rasulullah SAW telah mengajarkan pada umatnya untuk berdagang dengan menjunjung tinggi etika keislaman. Dalam beraktivitas ekonomi, umat Islam dilarang melakukan tindakan *bathil*. Namun harus melakukan kegiatan ekonomi yang dilakukan saling *ridho*, sebagaimana firman Allah SWT dalam QS. An-Nisaa: 29

يَا أَيُّهَا الَّذِينَ آمَنُوا لَا تَأْكُلُوا أَمْوَالَكُمْ بَيْنَكُمْ بِالْبَاطِلِ إِلَّا أَنْ تَكُونَ
تِجَارَةً عَنْ تَرَاضٍ مِنْكُمْ وَلَا تَقْتُلُوا أَنْفُسَكُمْ إِنَّ اللَّهَ كَانَ بِكُمْ رَحِيمًا (٢٩)

Terjemahnya:

Hai orang-orang yang beriman, janganlah kamu saling memakan harta sesama dengan jalan yang bathil, kecuali dengan jalan perniagaan yang berlaku dengan suka sama suka di antara kamu. Dan janganlah kamu membunuh dirimu, sesungguhnya Allah adalah Maha Penyayang kepadamu. (QS. An-Nisaa: 29)²⁰

²⁰Departemen Agama RI, *Al-qur'an dan terjemahnya* (Bandung: PT Syaamil Cipta Media, 2006), h. 83.

Dalam Islam terdapat sembilan macam etika (akhlak) yang harus dimiliki seorang tenaga pemasaran. Yaitu:

- (1) Memiliki kepribadian spiritual (*taqwa*).
- (2) Berkepribadian baik dan simpatik (*shiddiq*).
- (3) Berlaku adil dalam berbisnis (*al-'adl*)
- (4) Melayani nasabah dengan rendah hati (*khitmah*)
- (5) Selalu menepati janji dan tidak curang (*tahfif*)
- (6) Jujur dan terpercaya (*amanah*).
- (7) Tidak suka berburuk sangka.
- (8) Tidak suka menjelek-jelekan
- (9) Tidak melakukan suap (*risywah*).

Selain sembilan etika tersebut, *marketer* syariah harus menghindari hal-hal sebagai berikut:

- (1) Tidak adil dalam penentuan tarif dan uang pertanggungan
- (2) Melakukan transaksi terhadap produk yang mengandung unsur *maisar*, *gharar*, dan *riba maisar*, transaksi *tadlis*.
- (3) Khianat atau tidak menepati janji
- (4) Menimbun barang untuk menaikkan harga
- (5) Menjual barang hasil curian dan korupsi
- (6) Sering melakukan sumpah palsu atau sering berdusta
- (7) Melakukan penekanan dan pemaksaan terhadap pelanggan
- (8) Mempermainkan harga
- (9) Mematikan pedagang kecil

(10) Melakukan monopoli's rent seeking atau ikhtikar

(11) Tallaqi rukban

(12) Melakukan suap atau sogok untuk melancarkan kegiatan bisnis (*riswah*)

(13) Melakukan tindakan korupsi ataupun money laundry.²¹

C. Strategi Bauran Pemasaran (*Marketing Mix*)

1. Pengertian Marketing Mix

Marketing mix adalah kombiansi dari empat variabel atau kegiatan yang merupakan inti dari sistem pemasaran perusahaan yaitu: produk, struktur harga, kegiatan promosi, dan sistem distribusi.²² Selain itu, Bauran pemasaran juga dikenal sebagai sekumpulan alat pemasaran (*marketing mix*) yang dapat digunakan oleh perusahaan untuk mencapai tujuan pemasarannya dalam pasar sasaran, yang terdiri dari produk (*product*), harga (*price*), distribusi (*place*), orang (*people*), dan promosi (*promotion*).²³

2. Variabel-variabel Marketing Mix

Dalam strategi pemasaran, perusahaan harus memperhatikan yang disebut dengan bauran Pemasaran dimana perusahaan yang menghasilkan produk harus memperhatikan 4p sedangkan untuk perusahaan pengasil jasa ditambah dengan 4p+3p yakni:

a. Product (Produk)

Produk merupakan bentuk penawaran organisasi yang ditujukan untuk mencapai tujuan organisasi melalui pemuasan kebutuhan dan keinginan pelanggan.

²¹<http://majalah.pengusahamuslim.com> (30 Mei 2013).

²² Swasta dan William J. Stanton, *Prinsip Pemasaran* (Jakarta: Erlangga, 2002), h. 78.

²³ Philip Kotler, *Manajemen Pemasaran Analisis Perancangan dan Pengendalian*, Edisi kelima (Cet. 2; Jakarta: Erlangga, 1997), h. 97.

b. Price/Pricing (Harga)

Keputusan bauran harga berkenaan dengan kebijakan strategi dan taktis, seperti tingkat harga, struktur diskon, syarat pembayaran dan tingkat diskriminasi harga diantara berbagai kelompok pelanggan.

c. Promotion (Promosi)

Bauran promosi tradisional meliputi berbagai metode untuk mengkomunikasikan manfaat produk maupun jasa.

d. Place (Tempat)

Keputusan distribusi menyangkut kemudahan akses terhadap produk atau jasa bagi para pelanggan potensial. Keputusan ini meliputi lokasi fisik.

e. People (Orang)

Bagi sebagian besar jasa, orang merupakan unsur vital. Dalam organisasi jasa, setiap orang memiliki dampak langsung bagi output yang diterima oleh pelanggan. Sumber daya harus mempunyai kemampuan akan pengenalan produk (product knowledge) secara mantap, sehingga dapat memberikan pelayanan yang maksimal kepada konsumen.

f. Physical Evidence (Bukti Nyata)

Karakteristik “tak dapat disentuh/dirasakan” menyebabkan pelanggan potensial tidak bisa menilai suatu jasa sebelum mengkonsumsinya. Ini menyebabkan resiko dipersepsikan konsumen dalam mengambil keputusan pembelian. Bukti fisik ini bisa dalam berbagai bentuk. Misalnya brosur, gedung, dan penampilan karyawan.

g. Process (Proses)

Proses produk atau operasi merupakan faktor penting bagi konsumen dengan tingkat kontak pelayanan tinggi. Dalam bisnis jasa operasi terkait erat dan sulit dibedakan dengan tegas.

D. Promotional Mix

Yang dimaksud Promotional Mix adalah kombinasi strategi yang paling baik dari variabel-variabel periklanan, *personal selling*, dan alat promosi yang lain, yang kesemuanya direncanakan untuk mencapai tujuan program penjualan. Dari definisi dapat disimpulkan bahwa variabel *Promotional Mix* ada empat yaitu :

1. Periklanan

Periklanan merupakan bentuk komunikasi non individu dengan sejumlah biaya dengan media tertentu yang dilaksanakan oleh perusahaan, organisasi non laba ataupun para individu. Adapun tujuan utama periklanan adalah meningkatkan permintaan atas produk yang ditawarkan. Sedangkan manfaat periklanan adalah :

- a. Memungkinkan penjual untuk berkomunikasi dengan banyak orang sekaligus.
- b. Memungkinkan penjual untuk menyebarkan informasi tentang produk dan perusahaan.
- c. Memungkinkan penjual untuk mendramatisir perusahaan dan produknya melalui penggunaan cetakan, suara dan warna yang menarik perhatian

2. Personal Selling

Personal Selling merupakan usaha untuk memperkenalkan suatu produk melalui komunikasi langsung (tatap muka) agar konsumen tertarik untuk membeli

produk yang ditawarkan. Sebagai salah satu variabel dari promosi *personal selling* memungkinkan penjual untuk :

- a. Mengadakan hubungan langsung dengan calon pembeli sehingga penjual lebih dapat mengamati karakteristik beserta kebutuhan pembeli.
- b. Memperoleh tanggapan dari calon pembeli.
- c. Membina berbagai macam hubungan dengan pembeli baik dalam hubungan bisnis maupun persahabatan yang erat. Jadi, dalam *personal selling* terjadi interaksi langsung, saling bertemu muka antara pembeli dengan penjual, sehingga dapat diketahui secara langsung keinginan, perilaku dan motif pembelian dari konsumen, sekaligus dapat melihat reaksi konsumen. Dengan demikian perubahan dapat lebih segera mengadakan penyesuaian-penyesuaian.

3. Publisitas

Publisitas adalah sejumlah informasi tentang seseorang, barang, atau organisasi yang disebarluaskan ke masyarakat melalui media tanpa dipungut biaya, ataupun tanpa pengawasan dari sponsor. Bila dibandingkan dengan alat promosi yang lain, publisitas memiliki beberapa kebaikan antara lain :

- a. Lebih dapat dipercaya, sebab berupa suatu berita bukan iklan
- b. Dapat menjangkau orang-orang yang tidak mau membaca iklan
- c. Jauh lebih murah, karena tanpa biaya
- d. Dapat ditempatkan pada halaman depan dari sebuah surat kabar atau pada posisi lain yang menyolok.²⁴

4. Promosi penjualan

²⁴Basu Swasta, *op.,cit.*, h. 273.

Promosi penjualan merupakan kegiatan pemasaran selain *personal selling*, periklanan dan publisitas yang mendorong efektifitas pembelian konsumen dan pedagang dengan menggunakan alat seperti peragaan, pameran, demonstrasi dan sebagainya. Berikut adalah metode-metode promosi penjualan :

- a. Pemberian contoh barang secara cuma-cuma, ini merupakan salah satu alat promosi penjualan yang dianggap paling mahal tapi juga paling efektif.
- b. Kupon berhadiah, cara ini sangat efektif karena membuat orang mudah tertarik.
- c. Rabat, merupakan pengurangan harga yang diberikan kepada pembeli
- d. Potongan harga
- e. Peragaan, memamerkan barang-barang pada waktu tertentu, tempat dan situasi tertentu.²⁵

E. Pengertian dan Fungsi Pembiayaan

Istilah pembiayaan pada dasarnya lahir dari pengertian *I believe, I trust*, yaitu saya percaya atau saya menaruh kepercayaan. Perkataan pembiayaan yang artinya kepercayaan (trust) yang berarti bank menaruh kepercayaan kepada seseorang untuk melaksanakan amanah yang diberikan oleh bank selaku shahibul maal. Dana tersebut harus digunakan dengan benar, adil dan harus disertai dengan ikatan dan syarat yang jelas serta saling menguntungkan bagi kedua belah pihak. Sebagaimana firman Allah dalam surah An-Nisa ayat 29 :

يَا أَيُّهَا الَّذِينَ آمَنُوا لَا تَأْكُلُوا أَمْوَالَكُمْ بَيْنَكُمْ بِالْبَاطِلِ إِلَّا أَنْ تَكُونَ تِجَارَةً عَن تَرَاضٍ مِّنْكُمْ وَلَا تَقْتُلُوا أَنْفُسَكُمْ ۗ إِنَّ اللَّهَ كَانَ بِكُمْ رَحِيمًا (٢٩)

²⁵Indriyono Gitosudarmo, *Manajemen Pemasaran*, Edisi Pertama (Yogyakarta: BPFE, 1995), h. 240.

Terjemahnya:

Hai orang-orang yang beriman, janganlah kamu saling memakan harta sesama dengan jalan yang bathil, kecuali dengan jalan perniagaan yang berlaku dengan suka sama suka di antara kamu. Dan janganlah kamu membunuh dirimu, sesungguhnya Allah adalah Maha Penyayang kepadamu. (QS. An-Nisaa: 29)²⁶
Pembiayaan secara umum memiliki fungsi sebagai berikut :

a. Meningkatkan daya guna uang

Yakni para penabung menyimpang uangnya di bank dalam bentuk tabungan, giro, dan deposito. Uang tersebut dalam persentase tertentu ditingkatkan kegunaannya oleh bank guna suatu peningkatan produktivitas.

b. Meningkatkan daya guna barang

Produsen dengan bantuan pembiayaan bank dapat mengubah bahan mentah menjadi bahan jadi sehingga utility dari bahan tersebut meningkat. Misalnya peningkatan utility kelapa menjadi kopra dan selanjutnya menjadi minyak kelapa.

c. Meningkatkan peredaran uang

d. Menimbulkan kegairahan berusaha

e. Stabilitas ekonomi

Dalam ekonomi yang kurang sehat langkah-langkah stabilitas pada dasarnya di arahkan pada usaha-usaha seperti:

1. Pengendalian inflasi
2. Peningkatan ekspor
3. dan pemenuhan kebutuhan-kebutuhan pokok rakyat.²⁷

²⁶Departemen Agama RI, *Al-qur'an dan terjemahnya* (Bandung: PT Syaamil Cipta Media, 2006), h. 83.

²⁷Veithzal Rivai dan Arviyan Arifin, *Islamic banking: sebuah teori konsep dan aplikasi* (Jakarta: Bumi Aksara, 2010), h. 682.

F. Analisis SWOT Sebagai Alat Formulasi Strategi

Untuk membuat suatu rencana kita harus mengevaluasi faktor ekstern maupun faktor internal. Analisis faktor-faktor haruslah menghasilkan adanya kekuatan (*strength*) yang dimiliki oleh suatu organisasi, serta mengetahui kelemahan (*kelemahan*) yang terdapat pada organisasi itu. Sedangkan analisis terhadap faktor eksternal harus dapat mengetahui kesempatan (*opportunity*) yang terbuka bagi organisasi serta dapat mengetahui pula ancaman (*treath*) yang dialami oleh organisasi yang bersangkutan, Analisis untuk mengetahui *strength*, *weaknesses*, *opportunity*, dan *treath* sering disebut analisis SWOT yang merupakan singkatan dari keempat hal tersebut

Setelah kita mengetahui kekuatan, kelemahan, kesempatan yang terbuka, serta ancaman-ancaman yang dialaminya, maka kita dapat menyusun suatu rencana atau strategi yang mencakup tujuan yang telah ditentukan. Rencana strategi tersebut kemudian haruslah kita terjemahkan ke dalam rencana-rencana operasional yang mencantumkan adanya target-target yang harus kita capai. Kemudian rencana operasional itu harus kita terjemahkan ke dalam satu satuan uang yang menjadi anggaran operasional.

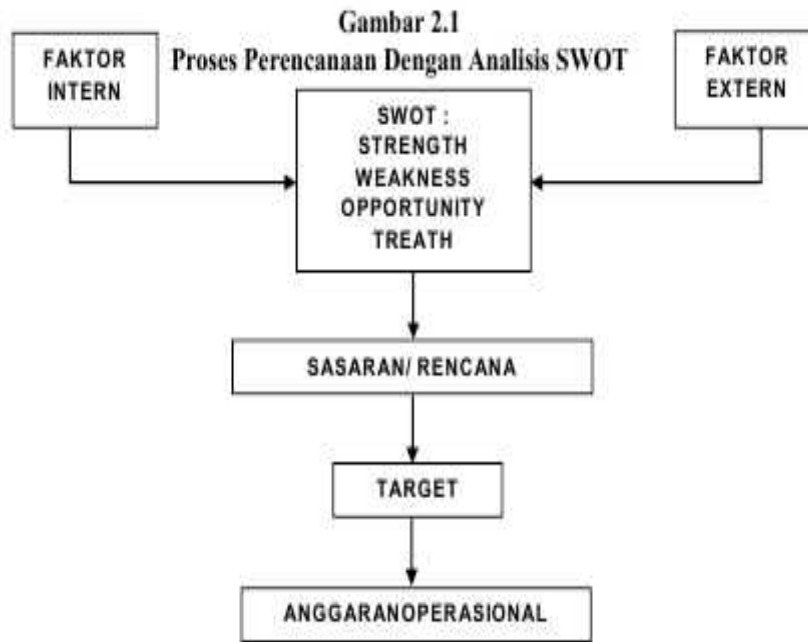

Konsep dasar pendekatan SWOT tampaknya sederhana, yaitu apabila kita dapat mengetahui kekuatan (*strength*) dan kelemahan (*weakness*) organisasi kita dan mengetahui peluang (*opportunity*) dari luar organisasi yang menguntungkan serta ancaman (*treath*) di dalam organisasi yang merugikan organisasi atau perusahaan, matriks SWOT menggunakan beberapa strategi, yaitu:

1. Strategi S.O, yaitu memanfaatkan peluang yang ada dengan keunggulan organisasi (*comparative advantage comparative*)
2. Strategi S.T, yaitu memobilisasi beberapa keunggulan untuk mencapai sasaran (*mobilization*)
3. Strategi W.O, yaitu memilih faktor mana yang dipacu dan faktor mana yang ditunda (*investmen/divestmen*)
4. Strategi W.T, yaitu perlu kehati-hatian atau kewaspadaan dalam mencapai sasaran (*damage control*).

1. Matriks Faktor Strategi Eksternal

Sebelum membuat matrik faktor strategi eksternal, kita perlu mengetahui terlebih dahulu Faktor Strategi Eksternal (EFAS). Berikut ini adalah cara-cara penentuan Faktor Strategi Eksternal (EFAS) :

- a. Susunlah dalam kolom 1 (5 sampai dengan 10 peluang dan ancaman).
- b. Beri bobot masing-masing faktor dalam kolom 2, mulai dari 1,0 (sangat penting) sampai dengan 0,0 (tidak penting). Faktor-faktor tersebut kemungkinan dapat memberikan dampak pada faktor strategis.
- c. Hitung rating (dalam kolom 3) untuk masing-masing faktor dengan memberikan skala mulai dari 4 (outstanding) sampai dengan 1 (poor) berdasarkan pengaruh faktor tersebut terhadap kondisi perusahaan yang bersangkutan. Pemberian nilai rating untuk faktor peluang bersifat positif (peluang yang semakin besar diberi rating +4, tetapi jika peluangnya kecil, diberi rating +1). Pemberian nilai rating ancaman adalah kebalikannya. Misalnya, jika nilai ancamannya sangat besar, ratingnya adalah 1. Sebaliknya, jika nilai ancamannya sedikit ratingnya 4.
- d. Kalikan bobot pada kolom 2 dengan rating pada kolom 3, untuk memperoleh faktor pembobotan dalam kolom 4. Hasilnya berupa skor pembobotan untuk masing-masing faktor yang nilainya bervariasi mulai dari 4,0 (outstanding) sampai dengan 1,0 (poor).
- e. Gunakan kolom 5 untuk memberikan komentar atau catatan mengapa faktor-faktor tersebut dipilih dan bagaimana skor pembobotannya dihitung.
- f. Jumlahkan skor pembobotan (pada kolom 4), untuk memperoleh total skor pembobotan bagi perusahaan yang bersangkutan. Nilai total ini menunjukkan

bagaimana perusahaan tertentu bereaksi terhadap faktor-faktor strategis eksternalnya. Total skor ini dapat digunakan untuk membandingkan perusahaan ini dengan perusahaan lainnya dalam kelompok industri yang sama.²⁸

1. Matriks Faktor Strategi Internal

Setelah faktor-faktor strategi internal perusahaan diidentifikasi, suatu tabel IFAS (*Internal Factors Analysis Summary*) disusun untuk merumuskan faktor-faktor strategi internal tersebut dalam kerangka Strength and Weakness perusahaan. Tahapnya adalah :

- a. Tentukan faktor-faktor yang menjadi kekuatan serta kelemahan perusahaan dalam kolom 1.
- b. Beri bobot masing-masing faktor tersebut dengan skala mulai dari 1,0 (paling penting) sampai dengan 0,0 (tidak penting), berdasarkan pengaruh faktor-faktor tersebut terhadap posisi strategis perusahaan. (Semua bobot tersebut jumlahnya tidak boleh melebihi skor total 1,00).
- c. Hitung rating (dalam kolom 3) untuk masing-masing faktor dengan memberikan skala mulai dari 4 (outstanding) sampai dengan 1 (poor), berdasarkan pengaruh faktor tersebut terhadap kondisi perusahaan yang bersangkutan. Variabel yang bersifat positif (semua variabel yang masuk kategori kekuatan) diberi nilai +1 sampai dengan +4 (sangat baik) dengan membandingkan rata industri atau dengan pesaing utama. Sedangkan variabel yang bersifat negatif kebalikannya. Contohnya jika kelemahan besar sekali

²⁸Freddy Rangkuti, *Analisis SWOT Teknik Membedah Kasus Bisnis* (Jakarta: Gramedia Pustaka Utama, 1997), h. 22.

dibandingkan dengan rata-rata industri yang nilainya adalah 1, sedangkan jika kelemahan dibawah rata-rata industri, nilainya adalah 4.

d. Kalikan bobot pada kolom 2 dengan rating pada kolom 3, untuk memperoleh faktor pembobotan dalam kolom 4. Hasilnya berupa skor pembobotan untuk masing-masing faktor yang nilainya bervariasi mulai dari 4,0 (outsanding) sampai 0,0 (poor).

e. Gunakan kolom 5 untuk memberikan komentar atau catatan mengapa faktor-faktor tertentu dipilih dan bagaimana skor pembobotan dihitung.

f. Jumlahkan skor pembobotan (pada kolom 4), untuk memperoleh total skor pembobotan bagi perusahaan yang bersangkutan. Nilai total ini menunjukkan bagaimana perusahaan tertentu bereaksi terhadap faktor-faktor strategis internalnya. Total skor ini dapat digunakan untuk membandingkan perusahaan ini dengan perusahaan lainnya dalam kelompok industri yang sama.²⁹

Penelitian menunjukkan bahwa kinerja perusahaan dapat ditentukan oleh kombinasi faktor internal dan eksternal. Kedua faktor tersebut harus dipertimbangkan dalam analisis SWOT. SWOT adalah singkatan dari lingkungan *Internal Strengths* dan *Weakness* serta lingkungan eksternal *Opportunities* dan *Threats* yang dihadapi dunia bisnis. Analisis SWOT membandingkan antara faktor eksternal Peluang (*opportunities*) dan Ancaman (*threats*) dengan faktor internal Kekuatan (*strengths*) dan Kelemahan (*weaknesses*).

²⁹Freddy Rangkuti, *op.cit.*, h. 24.

Gambar 2.1
Diagram Analisis Swot

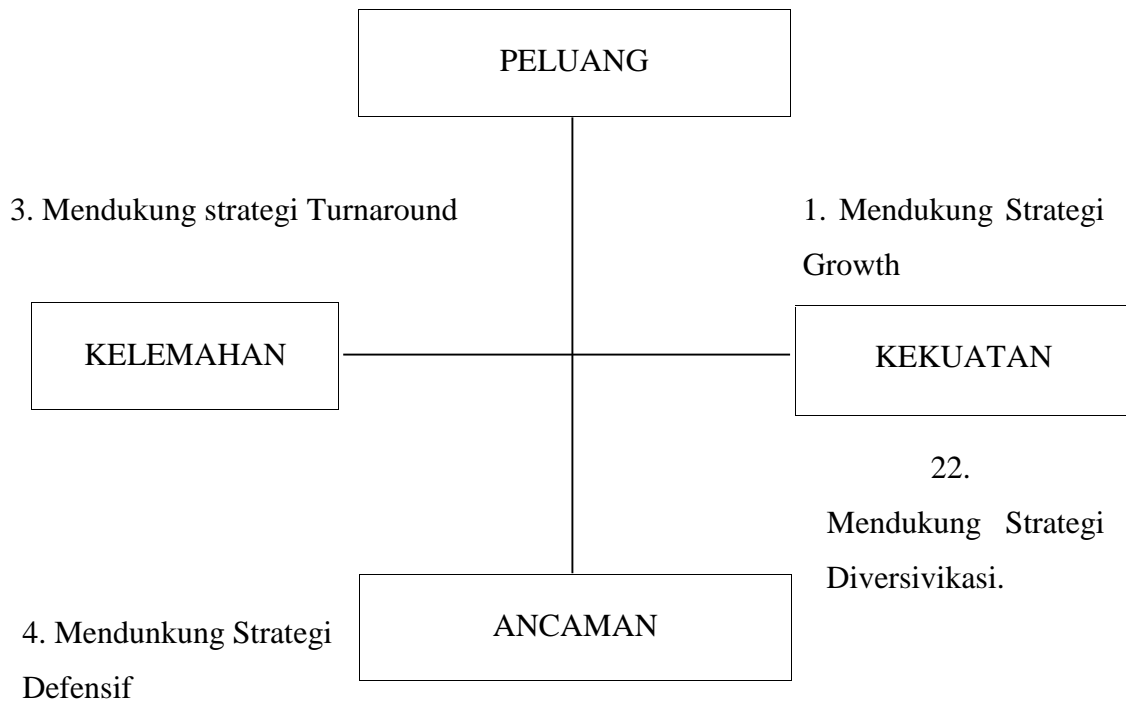

Kuadran I : Ini merupakan situasi yang sangat menguntungkan. Perusahaan tersebut memiliki peluang dan kekuatan sehingga dapat memanfaatkan peluang yang ada. Strategi yang harus diterapkan dalam kondisi ini adalah mendukung kebijakan pertumbuhan yang agresif (Growth oriented strategy).

Kuadran 2 : Meskipun menghadapi berbagai ancaman, perusahaan ini masih memiliki kekuatan dari segi internal. Strategi yang harus diterapkan adalah menggunakan kekuatan untuk memanfaatkan peluang jangka panjang dengan cara strategi diversifikasi (produk/jasa).

Kuadran 3 : Perusahaan menghadapi peluang pasar yang sangat besar, tetapi di lain pihak, ia menghadapi beberapa kendala/kelemahan internal. Kondisi bisnis pada kuadran 3 ini mirip dengan Question Mark pada BCG matrik. Fokus strategi

perusahaan ini adalah meminimalkan masalah-masalah internal perusahaan sehingga dapat merebut peluang pasar yang lebih. Misalnya, Apple menggunakan strategi peninjauan kembali teknologi yang dipergunakan dengan cara menawarkan produk-produk baru dalam industri microcomputer.

Kuadran 4 : Ini merupakan situasi yang sangat tidak menguntungkan, perusahaan tersebut menghadapi berbagai ancaman dan kelemahan internal.

Salah satu metode atau alat analisis yang digunakan untuk menyusun deskripsi tentang faktor-faktor strategi perusahaan adalah SWOT Matrix. Matrix ini dinilai mampu menggambarkan secara jelas bagaimana peluang dan ancaman eksternal yang dihadapi oleh perusahaan harus disesuaikan dengan kekuatan dan kelemahan yang dimilikinya. Matriks ini dapat menghasilkan empat kemungkinan alternative strategik.

Setelah mengumpulkan semua informasi yang berpengaruh terhadap kelangsungan perusahaan, tahap selanjutnya adalah memanfaatkan semua informasi tersebut dalam model-model kuantitatif perumusan strategi. Salah satu modal yang dipakai untuk menyusun faktor-faktor strategi perusahaan adalah Matriks SWOT.³⁰

³⁰ Freddy Rangkuti, *Strategi Promosi Yang Kreatif* (Cet. 1; Jakarta: Gramedia Pustaka Utama, 2009), h. 31.

Tabel 2.2
Matriks SWOT

| | | | |
|-------------|--------------------------|--|---|
| EFAS | IFAS | STRENGTHS (S)) Tentukan 5-10 Faktor-faktor Kekuatan internal | WEAKNESSES (W)) Tentukan 5-10 Faktor-Faktor Kelemahan Internal |
| | OPPORTUNITIES (O) | STRATEGI (SO)) Tentukan 5-10 Faktor-Faktor Peluang Eksternal | STRATEGI (WO) Ciptakan strategi yang meminimalkan kelemahan untuk memanfaatkan peluang |
| | TREATHS (T) | STRATEGI (ST)) Tentukan 5-10 Faktor-Faktor Ancaman Eksternal | STRATEGI (WT) Ciptakan strategi yang meminimalkan kelemahan dan menghindari ancaman |

Ket :

1. EFAS = *Eksternal Strategic Factor Analysis*
2. IFAS = *Internal Strategic Factor Analysis*

3. Strategi SO

Memanfaatkan seluruh kekuatan untuk merebut dan memanfaatkan peluang sebesar-besarnya

4. Strategi ST

Menggunakan kekuatan yang dimiliki perusahaan untuk mengatasi ancaman

5. Strategi WO

Strategi ini diterapkan berdasarkan pemanfaatan peluang yang ada dengan cara meminimalkan kelemahan yang ada.

6. Strategi WT

Strategi ini didasarkan pada kegiatan yang bersifat defensif dan berusaha meminimalkan kelemahan yang ada serta menghindari ancaman.³¹

³¹Freddy Rangkuti, *op.cit.*, h. 31.

G. Kerangka Pikir

**Gambar
Kerangka Pikir**

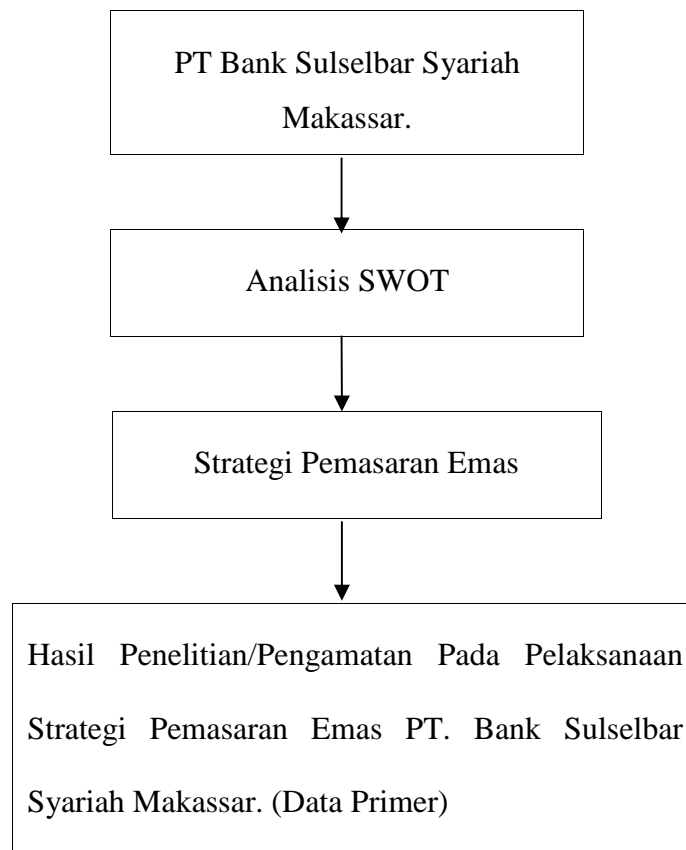

BAB III

METODE PENELITIAN

Dalam penulisan karya ilmiah suatu hal yang harus dicapai adalah keilmiahan dari tulisan tersebut. fungsi metode adalah untuk menemukan, merumuskan, menganalisa, maupun memecahkan masalah tertentu untuk mengungkapkan kebenaran. Sebagaimana halnya dalam suatu penyusunan karya ilmiah, dan dalam penyusunan skripsi harus mempunyai metodeologi tersendiri yang disesuaikan obyek yang akan diteliti yang bersifat kualitatif dan deskriptif dalam pengumpulan data mutlak diperlukan, dan dalam pengumpulan data, penulis menggunakan metode-metode sebagai berikut:

A. Waktu dan Lokasi Penelitian

Penelitian ini dilaksanakan pada PT Bank Sulselbar Syariah Makassar. yang beralamat di Jl. Dr. Sam Ratulangi No. 16 Makassar. Penelitian ini di laksanakan ± 1 bulan.

B. Metode Pengumpulan Data

Dalam penelitian ini digunakan dua metode pengumpulan data yaitu:

a. Kajian Pustaka (*Librari Research*)

Kajian pustaka yaitu metode pengumpulan data dengan cara mempelajari, menelaah literatur buku-buku, laporan, dan dokumen-dokumen yang relevan dengan masalah yang akan dikaji.

b. Penelitian Lapangan (*Field Research*)

Penelitian lapangan dapat ditempuh dengan beberapa cara yaitu:

1. Dokumentasi yaitu dengan mengumpulkan data dengan cara mengambil gambar atau informasi-informasi penting dari objek penelitian.
2. Interview atau wawancara adalah metode penelitian yang dilakukan oleh penulis langsung dengan mengadakan tanya jawab secara lisan dari bagian strategi pemasaran mengenai data harga jual yang ditetapkan, biaya promosi yang dikeluarkan dan volume penjualan emas.
3. Dokumentasi Penelitian ini dilakukan dengan cara memperoleh laporan dan dokumen-dokumen lainnya yang erat hubungannya dengan objek penelitian dan membaca literatur literatur sebagai dasar teori yang akan dijadikan sebagai landasan teoritis dalam penulisan skripsi.

C. Jenis dan Sumber Data

1. Jenis Data

Adapun jenis dan sumber data yang digunakan dalam penulisan ini adalah :

- a. **Data kuantitatif** adalah data mengenai strategi pemasaran emas dan biaya promosi yang dikeluarkan oleh PT Bank Sulselbar Syariah Makassar.

Data kualitatif yaitu data atau informasi dalam bentuk tertulis mengenai keadaan perusahaan dan uraian tugas masing-masing bagian dalam perusahaan.

2. Sumber Data

Sedangkan sumber data yang digunakan adalah :

a. Data Primer

Data yang diperoleh secara langsung dari perusahaan, melalui wawancara dengan pimpinan perusahaan, kepala bagian pemasaran, dan karyawan yang berhubungan dengan masalah yang dibahas.

b. Data Sekunder adalah berupa dokumen-dokumen dan laporan tertulis dari perusahaan serta informasi lain yang ada hubungannya dengan masalah ini.

D. Teknik Analisis Data

Proses penyusunan perencanaan strategis melalui tiga tahap analisis, yaitu:

1. Tahap pengumpulan data (evaluasi faktor eksternal dan internal)
2. Tahap analisis (Matriks SWOT, Matriks Internal Eksternal)
3. Tahap pengambilan keputusan.

Tahap pengumpulan data adalah tahap yang pada dasarnya tidak hanya sekedar kegiatan pengumpulan data tetapi juga merupakan suatu kegiatan pengklasifikasian dan pra analisis dimana tahap ini data dibagi menjadi dua bagian yaitu data internal dan data eksternal. Tahap analisis adalah setelah mengumpulkan semua informasi yang berpengaruh terhadap kelangsungan perusahaan, tahap selanjutnya adalah memanfaatkan semua informasi tersebut dalam model-model kuantitatif perumusan strategi, yaitu Matrik TOWS atau Matrik SWOT dan Matrik Internal Eksternal kemudian dari hasil yang ada maka ditentukan pengambilan keputusan yang tepat. Sebuah penelitian yang menunjukkan bahwa kinerja penjualan perusahaan hasil dari strategi pemasaran perusahaan dapat ditentukan oleh kombinasi faktor internal dan eksternal. Kedua

faktor tersebut harus dipertimbangkan dalam analisis SWOT. Analisis SWOT membandingkan antara faktor internal dan eksternal.

| FAKTOR STRATEGI | BOBOT | RATING | NILAI |
|------------------------|--------------|---------------|------------------------|
| Internal : | | | |
|) Strenght (S) | S1 (0,0-1,0) | S2 (1-4) | $S1 \times S2 = S3$ |
|) Weakness (W) | W1 (0,0-1,0) | W2 (1-4) | $W1 \times W2 =$ W3 |
| Total | 1,0 | | |
| Eksternal : | | | |
|) Opportunity | O1 (0,0-1,0) | O2 (1-4) | $O1 \times O2 = O3$ |
|) Threats | T1 (0,0-1,0) | T2 (1-4) | $T1 \times T2 = T3$ |
| Total | 1,0 | | |

Keterangan :

- a. Bobot dari internal dan eksternal antara 0,0 sampai dengan 1,0
- b. Rating dari internal dan eksternal antara 1 sampai 4
- c. Nilai dari internal dan eksternal adalah hasil perkalian antara bobot dengan rating.

DIAGRAM ANALISIS SWOT

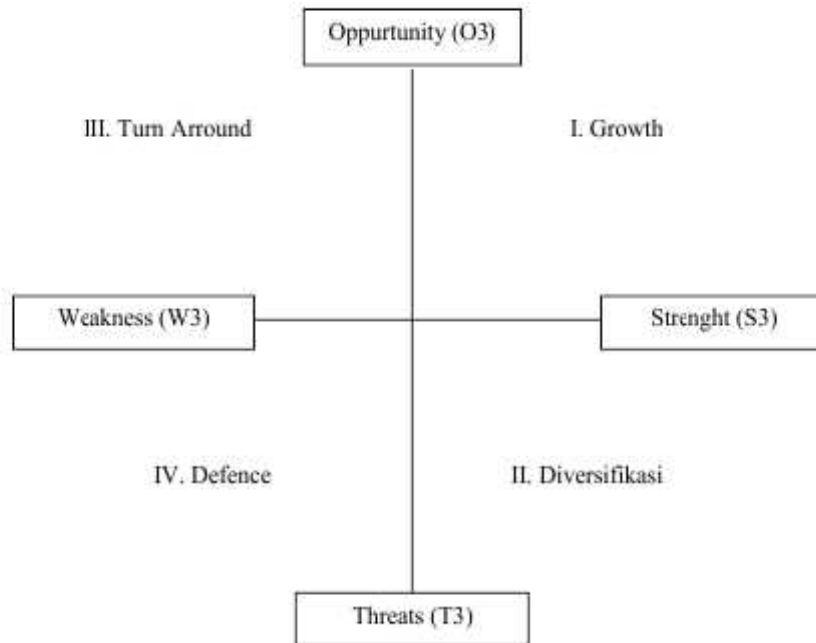

Rekomendasi :

Kuadran I : Ini merupakan situasi yang sangat menguntungkan. Perusahaan tersebut memiliki peluang dan kekuatan sehingga dapat memanfaatkan peluang yang ada. Strategi yang harus diterapkan dalam kondisi ini adalah mendukung kebijakan pertumbuhan yang agresif (Growth oriented strategy).

Kuadran II : Meskipun menghadapi berbagai ancaman, perusahaan ini masih memiliki kekuatan dari segi internal. Strategi yang harus diterapkan adalah menggunakan kekuatan untuk memanfaatkan peluang jangka panjang dengan cara strategi diversifikasi (produk/pasar).

Kuadran III : Perusahaan menghadapi peluang pasar yang sangat besar, tetapi di lain pihak, ia menghadapi beberapa kendala/kelemahan internal. Fokus strategi perusahaan ini adalah meminimalkan masalah-masalah internal perusahaan sehingga dapat merebut peluang pasar yang lebih baik (turn Around Strategy).

Kuadran IV : Ini merupakan situasi yang sangat tidak menguntungkan, perusahaan tersebut menghadapi berbagai ancaman dan kelemahan internal. Harus segera mencari Strategi Bertahan (Defensif Strategy).

E. Defenisi Operasional

1. Secara etimologi Strategi di artikan sebagai taktik atau siasat, sedangkan secara terminologi strategi di artikan sebagai upaya bagaimana mencapai tujuan atau sasaran yang ditetapkan sesuai dengan keinginan.

2. Istilah pemasaran dalam bahasa Inggris di kenal dengan sebutan *marketing*. Asal kata pemasaran adalah market yang artinya pasar. di dalamnya tercakup berbagai kegiatan seperti membeli, menjual, serta mendistribusikan barang atau jasa.

3. SWOT (Strengths, Weaknesses, Opportunities, dan Threats) adalah pendekatan analisis untuk menentukan formulasi strategi pemasaran perusahaan di masa mendatang.

a. Strength (Kekuatan) adalah faktor-faktor internal perusahaan yang mendukung atau mempunyai keunggulan untuk pencapaian perkembangan pasaran.

b. Weaknesses (Kelemahan) adalah faktor-faktor internal perusahaan yang menghambat atau membatasi perkembangan.

c. Opportunities (Peluang) adalah faktor-faktor di luar lingkungan perusahaan yang menguntungkan dalam perkembangan.

d. Threats (Ancaman) adalah faktor-faktor di luar lingkungan perusahaan yang merupakan ancaman bagi perusahaan sehingga menghambat perkembangan.

BAB IV

HASIL PENELITIAN DAN PEMBAHASAN

A. Gambaran Umum Perusahaan

1. Sejarah Singkat PT. Bank Sulselbar Syariah Makassar

Bank Pembangunan Daerah Sulawesi Selatan didirikan di Makassar pada tanggal 13 Januari 1961 dengan nama PT. Bank Pembangunan Daerah Sulawesi Selatan Tenggara sesuai dengan akta Notaris No. 95 Tanggal 23 Januari 1961. Kemudian berdasarkan Akta Notaris No.67 Tanggal 13 Juli 1961 nama PT. Bank Pembangunan Daerah Sulawesi Selatan Tenggara diubah menjadi Bank Pembangunan Daerah Sulawesi Selatan.

Selanjutnya dalam rangka perubahan status dari Perusahaan Daerah menjadi Perseroan Terbatas diatur dalam Peraturan Daerah No.13 tahun 2003 tentang perubahan status Bentuk Badan Hukum Bank Pembangunan daerah Sulawesi Selatan dari PD menjadi PT dengan modal dasar Rp.650 milyar.

Akte Pendirian PT telah mendapat pengesahan dari Menteri Hukum dan HAM RI berdasarkan SK No. C-31541.HT.01.01 tanggal 29 Desember 2004 tentang Pengesahan Akta Pendirian Perseroan Terbatas Bank Pembangunan Daerah. Perubahan status Bank Sulsel PD menjadi PT juga diikuti dengan perubahan logo pada tanggal 22 Desember 2005.

Dan sejak saat itu dimulailah lembaran baru perjalanan Bank Pembangunan Daerah Sul-Sel yang menampilkan wajah baru dengan Call name Bank Sul-Sel beserta logo baru berupa imajinatif layar terkembang yang sarat makna dan

dinamis dalam mengiringi setiap langkah Bank Sul-Sel untuk senantiasa menjadi Bank Kebanggaan Seluruh Masyarakat Sulawesi Selatan dan Sulawesi Barat.

Unit Usaha Syariah PT. Bank Pembangunan Daerah Sulselbar Cabang Makassar dibentuk pada tanggal 28 April 2007 ditandai dengan pembukaan Kantor Cabang Syariah Sengkang di Kabupaten Wajo oleh Gubernur Sulsel. Dilanjutkan dengan pembukaan KCS (Kantor Cabang Syariah) Maros pada tanggal 28 November 2007 Oleh Bupati Maros. Untuk KCS Makassar diresmikan pada tanggal 30 Desember 2008 yang diresmikan oleh Sekprov Sulsel.

2. Visi, Misi dan Motto PT Bank Sulselbar Syariah Makassar

Unit Usaha Syariah PT. Bank Pembangunan Daerah Sulselbar memiliki Visi, Misi, dan Strategi perusahaan, hal tersebut diuraikan sebagai berikut:

a. Visi Perusahaan

Menjadi Bank yang terbaik di kawasan Indonesia Timur dengan dukungan manajemen dan sumber daya manusia yang professional serta memberikan nilai tambah kepada Pemda dan masyarakat.

b. Misi Perusahaan

1. Penggerak dan pendorong laju pembangunan ekonomi daerah.
2. Pemegang Kas Daerah dan atau melaksanakan penyimpangan uang daerah.
3. Salah satu sumber pendapatan asli daerah.

c. Motto Perusahaan

Dalam rangka mengantisipasi perkembangan dunia perbankan saat ini dan akan datang serta persaingan global, Bank Sulsel Syariah memiliki motto “Bersama

Meraih Berkah“ artinya Bank Sulsel memiliki tekad untuk secara terus menerus meningkatkan kinerja dan memiliki kemampuan Dalam melaksanakan tugas yang diamanatkan stakeholder dengan penuh rasa tanggungjawab dan dedikasi yang tinggi dalam upaya mencapai keberhasilan bersama-sama.

B. Strategi Perusahaan

Perusahaan perlu untuk memiliki strategi agar dapat mencapai visi dan misi yang telah dirancang oleh perusahaan. Strategi dirasa penting karena dalam strategi ini lah maka perusahaan dapat memutuskan dan mengambil keputusan yang paling tepat serta strategi penting untuk menghadapi persaingan yang ada di dalam pasar. Strategi juga akan menjadi senjata penting perusahaan untuk mendapatkan pencapaian tujuan utama dari visi, misi dan motto perusahaan.

Berikut adalah strategi yang diterapkan oleh PT. Bank Sulselbar Syariah Makassar :

1. Melakukan promosi serta mengembangkan usaha secara berkesinambungan agar mampu bertahan dan semakin berkembang di masa yang akan datang.
2. Perbaiki layanan guna peningkatan kedekatan dengan pelanggan dan peningkatan loyalitas pelanggan.
3. Perbaiki kinerja guna meningkatkan keunggulan operasional, penguasaan teknologi, dan kemitraan.

C. Struktur Organisasi dan Pembagian Tugas PT Bank Sulselbar Syariah Makassar



Arti Simbol :



Kemakmuran, kesuburan, kesejahteraan, penyegaran, alam, & simbol kehidupan.



Corporhate, mature, elegan, stabil, konstan, kokoh,handal, pengalaman, dapat diandalkan, wakil dari air dan langit (harapan).

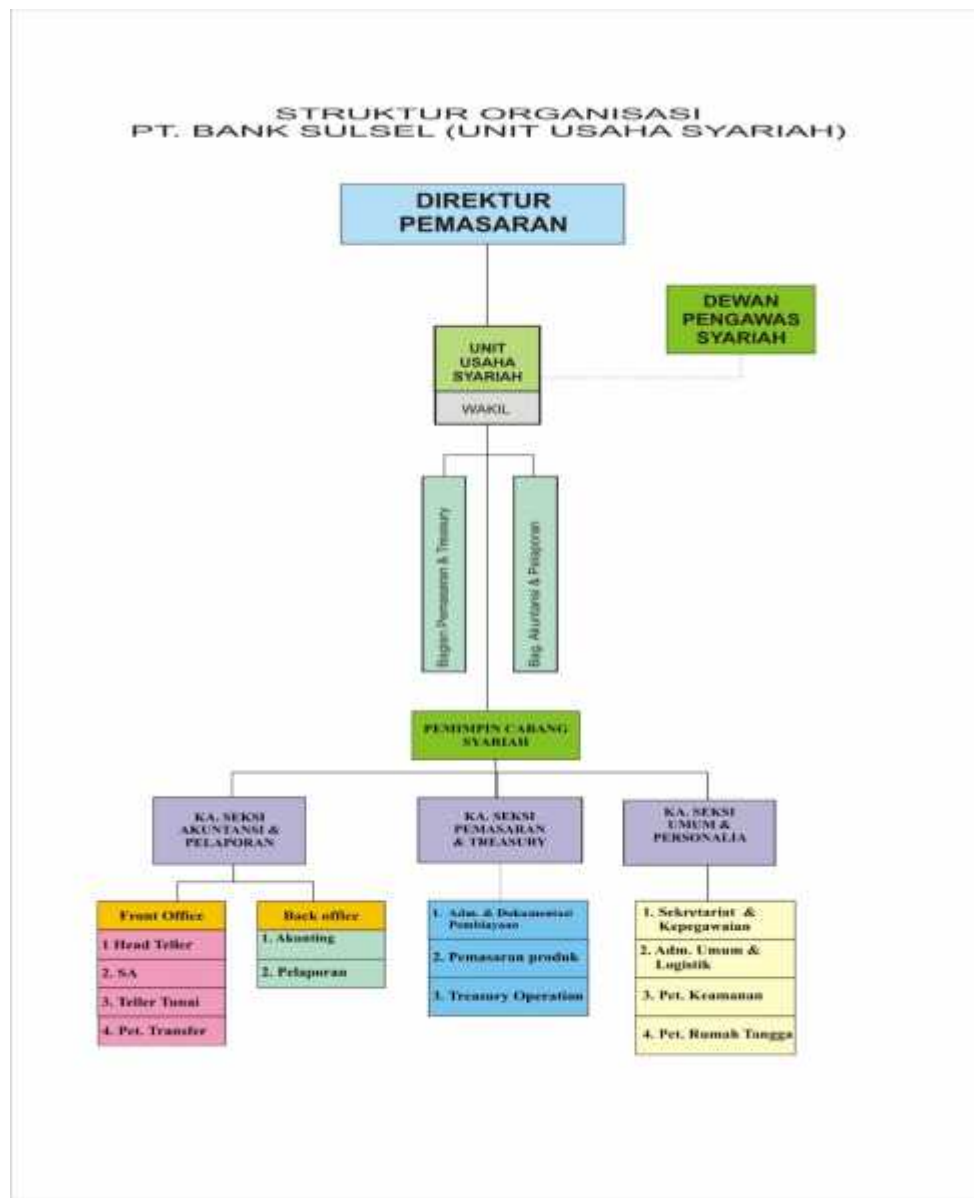

*Sumber : PT Bank Sulselbar Syariah Cabang Makassar, 2013

Berikut penulis sampaikan ringkasan pekerjaan tugas dari masing-masing bagian didalam struktur organisasi PT Bank Sulselbar Syariah Cabang Makassar.

1. Dewan Pengawas Syariah

Dewan Pengawas Syariah bertugas melakukan penilaian dan pengawasan atas produk-produk yang akan ditawarkan dalam rangka menghimpun dan menyalurkan dana dari dan untuk masyarakat, agar berjalan sesuai dengan syariat Islam yang dituangkan dalam bentuk keputusan atau fatwa.

2. Dewan Komisaris

Dewan Komisaris yang terdiri dari tiga orang atau lebih yang dipimpin oleh seorang Komisaris Utama bertugas dalam pengawasan intern PT Bank Sulselbar Syariah Cabang Makassar, mengarahkan pelaksanaan yang dijalankan oleh direksi agar tetap mengikuti kebijakan perseroan dan ketentuan yang berlaku.

3. Dewan Direksi

Direksi yang terdiri dari seorang direktur utama dan seorang atau lebih direktur, bertugas dan memimpin dan mengawasi kegiatan PT Bank Sulselbar Syariah Cabang Makassar. sehari-hari sesuai dengan kebijaksanaan umum yang telah disetujui Dewan Komisaris dalam RUPS.

4. Manajer Marketing

Fungsi bidang marketing adalah membantu direksi dalam melayani tugas-tugas khususnya yang menyangkut bidang marketing dan pembiayaan. Mengontrol, memeriksa, meneliti dan mempertimbangkan setiap pengajuan

pembiayaan yang diproses oleh Account Office dari segi kelayakan, kelengkapan administrasi, karakter dan lain-lain untuk diajukan dalam kredit komite.

5. Account Officer

Bertanggung jawab dalam memasarkan produk bank sesuai syariah dan melaksanakan pelayanan yang prima sehingga memberikan kontribusi terhadap laba perusahaan dengan memperhatikan kelancaran dan keamanan atas pembiayaan yang telah diberikan.

6. Administrasi Pembiayaan

Mengatur, mengawasi dan melaksanakan kegiatan administrasi dan dokumentasi pemberian pembiayaan serta melakukan pembiayaan untuk mengamankan posisi PT Bank Sulselbar Syariah Cabang Makassar. dalam memberikan pembiayaan sesuai dengan hukum yang berlaku.

7. Manajer Operasional

Fungsi bidang operasional adalah sebagai aparat manajemen yang ditugaskan membantu direksi dalam melakukan tugas-tugas dibidang operasional bank. Fungsi tersebut meliputi aspek-aspek kualitatif dan kuantitatif secara efisien dan efektif dalam rangka pelaksanaan dan pengamanan pelayanan jasa-jasa perbankan berdasarkan sistem dan prosedur operasional perusahaan yang telah ditetapkan serta sesuai dengan kebijaksanaan manajemen.

8. Teller

Melaksanakan seluruh aktifitas yang berhubungan dengan kas, mengatur dan bertanggung jawab atas semua pelaksanaan administrasi dan laporan perincian kas setiap hari.

9. Bagian Deposito

Bertanggung jawab atas semua pengadministrasian deposito yang baru maupun yang lama dan memantau rekening deposito yang akan jatuh tempo. bertanggung jawab atas kecocokan pencatatan transaksi dengan transaksi tunai yang terjadi dibagian teller.

10. Bagian Pembukuan

Bertanggung jawab atas kelengkapan data, bukti-bukti mutasi dan kebenaran pencatatan transaksi sesuai dengan prinsip akuntansi syariah serta membuat laporan keuangan untuk internal bank maupun pihak luar (Bank Indonesia, Kantor Pajak dan lain-lain) tepat pada waktunya.

11. Customer Service

Melayani nasabah atau calon nasabah dalam memberikan informasi yang diperlukan untuk bisa lebih mengetahui tentang PT Bank Sulselbar Syariah Cabang Makassar. tersebut dan tentang produk-produk yang ditawarkan (tabungan, deposito, pembiayaan) dan informasi lainnya yang diperlukan (misalnya saldo tabungan).

12. Suport Pembiayaan dan Administrasi Personalia

Personalia adalah pembantu direksi dibidang kepegawaian dan melaksanakan kegiatan yang berhubungan dengan aspek hukum berkenaan dengan pembiayaan antara lain legalitas jaminan, bertanggung jawab atas

keamanan jaminan serta melakukan peningkatan akad pembiayaan. Fungsi tersebut meliputi administrasi personalia, perlengkapan dan layanan lainnya dibidang legalitas dan personalia.

13. Bagian sarana dan Umum

Mencatat semua penerimaan dan pengeluaran persediaan kantor ke dalam kartu persediaan berdasarkan bukti-bukti penerimaan dan pengembalian untuk mengetahui serta membuat laporan akhir bulan. Mengurus dan menyediakan atau membeli barang untuk keperluan kantor atau pegawai yang meliputi barang-barang cetakan atau tulis-menulis, peralatan listrik, air, kendaraan dan lain-lain.

14. Internal Control Audit

Menjaga kekayaan bank melalui pengawasan, pemeriksaan maupun sistem monitoring yang telah diprogramkan dan melaporkan jalanya sistem prosedur pada semua bagian apakah telah sesuai dengan kebijakan bank.

D. Analisis dan Strategi Pemasaran Produk Gadai Emas PT Bank Sulselbar Syariah Cabang Makassar

Syariat merupakan nilai utama yang menjadi payung strategis maupun teknis organisasi bisnis. Dengan kendali syariat, bisnis bertujuan untuk mencapai empat hal utama yaitu:

- a. Target hasil: profit-materi dan benefit-nonmateri.

Tujuan perusahaan harus tidak hanya untuk mencari profit (qimah madiyah atau nilai materi) setinggi-tingginya, tetapi harus dapat memperoleh dan

memberikan benefit (keuntungan atau manfaat) nonmateri. Benefit yang dimaksudkan tidaklah semata memberikan manfaat kebendaan, tetapi juga dapat

bersifat non materi. Dengan kata lain, ketika melakukan suatu aktivitas harus disertai dengan kesadaran hubungannya dengan Allah SWT.

b. Pertumbuhan terus meningkat.

Jika profit materi dan benefit nonmateri telah diraih sesuai dengan target, perusahaan akan mengupayakan pertumbuhan atau kenaikan terus menerus dari setiap profit dan benefitnya.

c. Keberlangsungan dalam waktu selama mungkin.

Belum sempurna orientasi manajemen suatu perusahaan bila hanya berhenti pada pencapaian target hasil dan pertumbuhan. Perlu diupayakan terus agar pertumbuhan target hasil dapat dijaga dalam kurun waktu lama.

d. Keberkahan atau keridhaan Allah SWT.

Faktor keberkahan atau orientasi untuk menggapai ridha Allah SWT merupakan puncak kebahagiaan hidup manusia muslim. Para pengelola bisnis perlu mematok orientasi senantiasa berada di dalam koridor syariah yang menjamin diraihnya keridhaan Allah SWT.³²

Setelah mengumpulkan semua informasi yang berpengaruh terhadap kelangsungan ke arah lebih maju PT. Bank Sulselbar Syariah adalah dengan memanfaatkan semua informasi tersebut ke dalam model-model kuantitatif perumusan strategi dan sebaiknya menggunakan beberapa model sekaligus, agar

³²Muhammad Ismail Yusanto dan Muhammad Karebet Widjajakusuma, *Menggagas Bisnis Islam*, (Cet. 1; Jakarta: Gema Insani Press, 2002), h. 18

dapat memperoleh analisis yang lengkap dan akurat. Adapun Model yang dipergunakan adalah :

1. Analisis Dekriptif
2. Analisis SWOT

E. Analisis Deskriptif Strategi Pemasaran Gadai Emas

Setiap perusahaan, baik yang bergerak di bidang produk ataupun jasa, mempunyai tujuan untuk tetap hidup dan berkembang, tujuan tersebut dapat dicapai melalui upaya untuk dapat mempertahankan dan meningkatkan tingkat keuntungan atau laba operasional perusahaan. Hal ini dapat dilakukan, jika perusahaan dapat mempertahankan dan meningkatkan penjualan produk atau jasa yang mereka produksi. Dengan melakukan penerapan strategi pemasaran yang akurat melalui pemanfaatan peluang dalam meningkatkan pembiayaan, sehingga posisi atau kedudukan perusahaan di pasar dapat ditingkatkan atau dipertahankan. Seperti diketahui strategi pemasaran adalah rencana yang menyeluruh terpadu dan menyatu di bidang pemasaran yang memberikan paduan tentang kepentingan yang akan dijalankan untuk mencapai tujuan pemasaran

Untuk menganalisa pemasaran PT. Bank Sulselbar Syariah Makassar konsep yang dianggap efektif adalah dengan menggunakan konsep Marketing Mix P7, yaitu: Product, Price, Promotion, Place, Human Resource, Physical Evidence, dan Process. berikut uraian analisis dan unsur-unsur Marketing Mix pada PT. Bank Sulselbar Syariah Makassar yakni sebagai berikut:

a. Analisa Strategi Produk

1. Karakteristik Produk

- a. Akad yang digunakan yaitu akad ijarah (sewa). Barang yang bisa dijadikan agunan atau jaminan gadai yaitu EMAS berupa perhiasan emas, koin emas (uang emas), dan emas batangan kadar emas murni minimal 17 karat.
- b. Jenis warna emas meliputi emas merah, emas kuning dan emas putih.

2. Pelayanan yang prima

- a) Karyawan PT Bank Sulselbar Syariah selalu menjaga etika dan keramahan sehingga nasabah merasa nyaman.
- b) Membuka layanan istimewa dikhususkan untuk produk gadai emas.
- c) Memiliki rasa toleransi yang tinggi dalam menghadapi setiap nasabah.

3. Mengembangkan SDM yang berkualitas

- a) Staf ahli yang berkopeten di bidang gadai, sehingga bisa bekerja dengan maksimal.
- b) Pengiriman karyawan untuk mengikuti pelatihan dan seminar untuk menjadi anggota pada asosiasi profesional.

4. Sarana dan prasarana yang mendukung

- a) Mempunyai ruang tersendiri khusus produk gadai emas, sehingga nasabah merasa aman dan nyaman.
- b) System komputerisasi yang berbasis komputer dengan system on-line.

- c) Barang jaminan di simpan dengan baik di tempat khusus yaitu Khasanah, dan menggunakan sistem penomoran, sehingga barang tidak akan tertukar dengan yang lainya dan terhindar dari pengaruh cuaca atau binatang pengerat sehingga barang jaminan akan utuh.
- d) Barang jaminan di asuransikan sehingga nasabah akan merasa aman dan terjamin

b. Analisa Promosi (Promotion)

Bentuk-bentuk promosi pemasaran yang dilakukan oleh PT. Bank Sulselbar Syariah dalam meningkatkan volume pembiayaanya, yaitu:

1. Periklanan

Iklan adalah bentuk komunikasi tidak langsung yang didasari pada informasi tentang keunggulan PT. Bank Sulselbar Syariah yang disusun rangkaian kata-katanya sedemikian rupa dengan mengubah pikiran seseorang untuk datang ke PT. Bank Sulselbar Syariah untuk Menggadaikan Emasnya. Adapun kegiatan periklanan yang dilakukan oleh PT. Bank Sulselbar Syariah dengan berbagai macam cara di antaranya melalui media cetak seperti surat kabar, maupun media luar ruangan seperti baliho dan spanduk.

2. Sponsorship

Kegiatan sponsorship yang dilaksanakan oleh PT. Bank Sulselbar syariah bertujuan untuk lebih mensosialisasikan produk kepada masyarakat luas melalui berbagai kegiatan seperti, sponsor kegiatan amal, festival musik dan lain

sebagainya dengan demikian masyarakat luas akan lebih banyak mengenal dan mengetahui PT. Bank Sulselbar syariah.

3. Personal Selling

The Moment Of Truth adalah titik kritis pertemuan pelanggan (konsumen) dan pemberi layanan.³³ Cara inilah yang paling efektif dalam memasarkan produk, karena intinya apabila nasabah puas akan pelayanan pihak bank maka nasabah tersebut akan lebih bisa yakin dan tidak bisa dipungkiri bahwa nasabah tersebut memberikan informasinya juga kepada tetangganya sehingga efek yang ditimbulkan akan lebih menguntungkan, pelaksanaannya yaitu sebagai berikut:

- a. Pihak bank langsung bertatap muka dengan nasabah atau calon nasabah, sehingga calon nasabah bisa menjelaskan produk gadai emas kepada nasabah secara rinci.
- b. Dapat memperoleh langsung informasi langsung dari nasabah tentang kelemahan produk gadai emas langsung dari nasabah.
- c. Memungkinkan hubungan terjalin akrab antara bank dengan nasabah.
- d. Membuat situasi seolah-olah mengharuskan nasabah mendengarkan, memperhatikan, dan menggapapai bank.

4. Pameran

Kegiatan pameran sangat diperlukan untuk lebih banyak memberikan informasi kepada masyarakat konsumen dalam pasar domestik. PT. Bank Sulselbar Syariah sering ikut serta dalam tiap kegiatan pameran di Mall dan Pusat keramaian, selain itu juga dalam setiap festival-festival yang menyediakan stand

³³Lingga Purnama, *Strategi Marketing: Plan The Moment Of Truth* (Jakarta: Gramedia Pustaka, 2003), h. 111.

untuk produk perusahaan yang memberikan dana sebagai sponsorship, dengan ini akan lebih dekat dengan masyarakat secara langsung, karena itu dirasa sangat penting untuk mengadakan pameran ini. Promosi pemasaran akan sukses dan berjalan dengan baik apabila ditunjang dengan biaya memadai dan teknologi.

c. Analisa Harga (Price)

Nilai taksiran adalah perkiraan harga jual yang ditetapkan oleh pihak pemilik dana, Penentuan harga merupakan salah satu aspek penting dalam kegiatan pemasaran. adapun Strategi harga yang digunakan oleh PT Bank Sulselbar Syariah cabang makassar antara lain:

1. Penentuan harga yang didasarkan kepada harga pokok, biaya tetap biaya variabel.
 - a) Nasabah gadai emas bisa mengajukan pinjaman dengan nilai jaminan berupa emas minimal 2 gram emas.
 - b) Pemberian pinjaman sebesar 80% dari nilai taksiran.
2. Jangka waktu dan besaran pinjaman yang bervariasi
 - a) Jangka waktu 15 hari = 0,9% x nilai taksiran.
 - b) Jangka waktu 30 hari = 1,7% x nilai taksiran.
 - c) Jangka waktu 60 hari = 3.4% x nilai taksiran.
3. Pemberian diskon sebesar 5% dari nilai taksiran dengan tujuan untuk menarik volume nasabah.
 - a) Jangka waktu 15 hari dibayar sebelum hari ke 10 dari jatuh tempo.
 - b) Jangka waktu 30 hari dibayar sebelum hari ke 20 dari jatuh tempo.

c) Jangka waktu 60 hari dibayar sebelum hari ke 40 dari jatuh tempo.³⁴

d. Analisa SDM

Tabel 1
Daftar Tingkat Pendidikan Karyawan PT. Bank Sulselbar Syariah
Cabang Makassar

| No | Pendidikan | Persentase |
|----|---------------|-------------|
| 1 | Sarjana | 82,7% |
| 2 | Diploma | 10,3% |
| 3 | SLTA/SMK | 6,8% |
| | Jumlah | 100% |

Sumber data: PT Bank Sulselbar Syariah Cabang Makassar, 2013

Tingkat pendidikan karyawan PT. Bank Sulselbar Syariah 93% dari Perguruan Tinggi (sarjana dan diploma), dan 6,8% pendidikan SLTA atau SMK. Tingkat pendidikan tersebut mengakibatkan dua dampak yaitu dampak positif adalah pelayanan yang diberikan berkualitas karena dilayani oleh karyawan yang berpengalaman sehingga PT. Bank Sulselbar Syariah Cabang makassar akan lebih disenangi nasabah sedangkan dampak negatifnya yaitu kurangnya pengetahuan tentang pendidikan oleh karena itu perlu mengikuti job training.

e. Analisa Proses (Process)

³⁴Wawancara pribadi dengan Kamal Iqbal, sebagai Manajer gadai emas PT Bank Sulselbar Syariah. Makassar 4 Juli 2013

Berkaitan dengan pemrosesan jasa gadai emas pada PT. Bank Sulselbar Syariah Cabang Makassar dalam hal penerimaan pembiayaan yaitu :

1. Penentuan batas maksimal pembiayaan (dalam prosentase tertentu) berbanding nilai jaminan, dengan memperhatikan:
 - a) Maksimal pinjaman yang diberikan sebesar 80% dari nilai taksiran agunan emas sesuai harga pasar.
 - b) Minimal pinjaman setara agunan emas seberat 2 gram.
 - c) Kondisi harga jual setempat.
 - d) Kondisi dan ketahanan fisik jaminan terhadap iklim dan cuaca.
 - e) Nilai penyusutan jaminan.
2. Jangka waktu pembiayaan

Waktu yang ditentukan oleh pihak bank/lembaga keuangan kepada nasabah untuk melunasi hutangnya, dengan memperhatikan:

- a) Jangka dalam beberapa kelompok, yaitu berdasarkan hari, mingguan ataupun bulanan. Yaitu maksimal 2 bulan dan minimal 15 hari.
- b) Besaran pembiayaan terhadap nilai jaminan berpengaruh terhadap penetapan jangka waktu, hal ini sehubungan dengan harga pasar nilai jaminan pada saat jatuh tempo.
- c) Masa tenggang atau masa leluasa yaitu 3 hari sejak tanggal jatuh tempo.
- d) Dilakukan penilaian ulang saat perpanjangan jangka waktu pembiayaan. Besaran biaya penitipan, sehingga pada saat jatuh tempo tidak mengganggu liquiditas nasabah.

3. Biaya yang Harus Dibayar

Ketentuan bank yang harus dibayar oleh nasabah dalam biaya pemeliharaan dan biaya lainnya yang telah disepakati di akad, yaitu sebagai berikut:

1. Biaya sewa atas penitipan barang dan asuransi dalam setiap satu gram per bulan yang harus dibayar yaitu sesuai dengan ketentuan sebagai berikut⁵³:

- a. 15 hari = 0,9% x nilai taksiran.
- b. 30 hari = 1,7% x nilai taksiran.
- c. 60 hari = 3,4% x nilai taksiran.

2. Biaya masa tenggang yang ditentukan sesuai dengan besaran barang jaminan, yaitu sebagai berikut:

- a. $\frac{1}{15h}$ x biaya penitipan.
- b. $\frac{1}{30h}$ x biaya penitipan.
- c. $\frac{1}{60h}$ x biaya penitipan.

3. Biaya materai sesuai besarnya nilai taksiran (> Rp.5.000.000,-).

4. Aspek teknis

Persyaratan pengajuan permohonan pembiayaan gadai syariah antara lain:

- a) Perorangan (WNI) dan badan hukum Indonesia.
- b) Cakap hukum identitas diri (KTP/SIM/Passport).
- c) Bukti kepemilikan untuk barang yang akan jadi jaminan.

- d) Menyampaikan NPWP untuk pinjaman yang memiliki nilai plafon tertentu sesuai ketentuan yang berlaku.

5. Realisasi Pembiayaan Gadai

Syarat administratif pengajuan baku bagi nasabah dalam pengajuan permohonan pembiayaan atau pinjaman meliputi:

- a. Pengisian formulir permohonan pembiayaan gadai syariah.
- b. Penaksiran pembiayaan gadai.

Tabel 2
Proses nilai Persetujuan Pembiayaan Gadai
PT Bank Sulselbar Syariah

| No | Wewenang | Nilai Persetujuan |
|----|--|------------------------------------|
| 1 | Penaksir | Rp. 200.000 s/d Rp.14.000.000 |
| 2 | Penaksir Dir. Oprasional | Rp. 15.000.000 s/d Rp. 24.000.000 |
| 3 | Penaksir, Dir. Oprasional, Dir. Marketin | Rp. 25.000.000 s/d Rp. 100.000.000 |
| 4 | Penaksir, Dir. Oprasional, Dir. Marketing, Dirut, Komisari | >Rp. 100.000.000,- |

*Sumber Data: PT Bank Sulselbar Syariah Cabang Makassar, 2013

6. Menyerahkan kepada penaksir:

- a) Formulir permohonan gadai syariah yang telah dilengkapi dan ditandatangani.

- b) Fookopi bukti indentitas diri.
- c) Barang jaminan yang akan ditaksir dan bukti pendukungnya (bila diperlukan).
- d) Penerimaan bukti penyerahan barang jaminan dan penaksir.
- e) Penandatanganan surat akad gadaai syariah yang diserahkan oleh penaksir.
- f) Menerima pinjaman (pencairan dana) secara tunai atau melalui pemindah bukuan.³⁵

Gambar
Pemberian Pinjaman oleh Bank Dengan Syarat Nasabah Memberikan Jaminan.

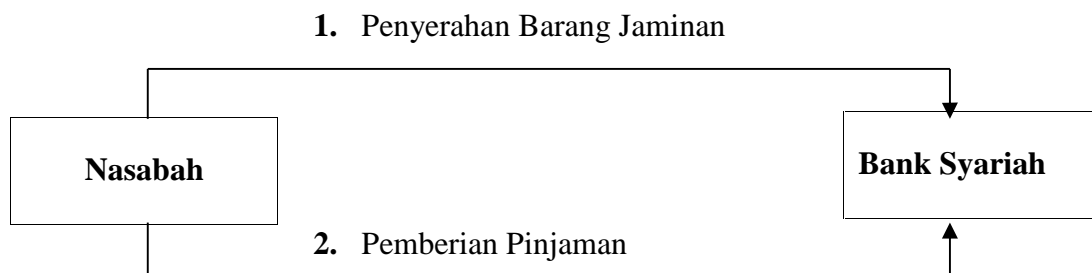

f. Analisa Lingkungan Fisik (Physical Evidence)

PT. Bank Sulselbar Syariah Cabang Makassar berada tepat di Jl. Dr. Sam Ratulangi No. 16 Makassar, jalan ini berada di jantung kota Makassar yang termasuk sebagai kota metropolitan. Sekitarnya terdapat banyak ruko-ruko usaha dagang lainnya. Diseberang jalan (didepan) PT. Bank Sulselbar Syariah Cabang Makassar juga terdapat kantor pusat PT Bank Sulselbar Syariah Cabang Makassar. dan Disekitar PT. Bank Sulselbar Syariah Cabang Makassar terdapat

³⁵Wawancara pribadi dengan Faisal R, Basalamah, sebagai *PimDept. Akuntansi & Pelaporan PT Bank Sulselbar Syariah*. Makassar 27 Juni 2013

kompleks pemukiman penduduk. Sepanjang hari jalan ini banyak dilalui kendaraan yang lalu lalang, karena Jl. Dr. Sam Ratulangi termasuk juga jalan utama yang dilalui oleh banyak kendaraan pada hari-hari sibuk/normal bekerja). Selain itu, Lokasi parkir luas dan aman, hal ini memudahkan nasabah untuk melakukan transaksi dengan perasaan aman dan Juga Tersedia tempat ibadah yang luas dan nyaman yang khusus disediakan oleh pihak PT Bank Sulselbar Syariah Makassar.

F. Analisa Strategi TOWS atau SWOT PT Bank Sulselbar Syariah Cabang Makassar

Analisa SWOT adalah identifikasi berbagai faktor secara sistematis untuk merumuskan strategi perusahaan. Analisis ini didasarkan pada logika yang dapat memaksimalkan kekuatan (Strenghts) dan peluang (Opportunities) namun secara bersamaan dapat menimbulkan kelemahan (Weaknesses) dan ancaman (Threaths).³⁶ Sebelum kita melakukan analisis lingkungan dengan analisis SWOT, paling tidak ada lima yang harus diperhatikan, yang acapkali merupakan problem dalam mengimplementasikan analisa SWOT di lapangan, yaitu:

1. Hati-hati, jangan sampai salah dalam menghubungkan faktor internal dan external.
2. Jangan terpukau hanya pada faktor kekuatan saja, sedangkan kelemahan yang sangat sensitif justru dilupakan.
3. Jangan meremehkan faktor tantangan, betapapun kecilnya dia.

³⁶Fereddy Rangkuti, *op.cit.*, h. 18

4. Sebaliknya, juga jangan berlebihan atau terlalu memperhatikan kelemahannya.
5. Jangan meletakkan kereta di depan kuda, artinya jangan bersikap ”kerjakan dulu, strategic planing belakang”.³⁷

Selanjutnya, akan di jelaskan tehnik analisa SWOT yang di lakukan oleh PT Bank Sulselbar Syariah Cabang Makassar, yaitu:³⁸

- a) **Faktor Internal** yang berasal dari dalam lingkungan perusahaan yang berupa kekuatan dan kelemahan perusahaan.

1. Strenght (kekuatan)

Dalam hal ini persuhaan perlu melihat terlebih dahulu kekuatan yang dimiliki, sekalipun kekuatan ini tidak sepenuhnya merupakan keunggulan bersaing, yang penting bagi perusahaan adalah memiliki kekuatan yang relatif besar untuk faktor mikro dibanding pesaingnya. Adapun kekuatan yang dimiliki produk PT Bank Sulselbar Syariah Cabang Makassar dalam memasarkan produk gadai emas yaitu sebagai berikut:

- a. Memiliki lokasi yang strategis.
- b. Pelayanan yang maksimal yang akan berpengaruh pada respon dan minat masyarakat atau nasabah karena mereka menjadi puas dan percaya, karena sebagai bank, hal yang paling penting harus ditonjolkan adalah pelayanan.
- c. Jaringan PT Bank Sulselbar Syariah Cabang Makassar yang sangat luas dari tingkat kecamatan, kabupaten, kota, bahkan sampai propinsi

³⁷Muhammad Ismail Yusanto dan Muhammad Karebet Widjajakusuma, *op.,cit.*, h. 79

³⁸Wawancara pribadi dengan Faisal R, Basalamah, sebagai *PimDept. Akuntansi dan Pelaporan PT Bank Sulselbar Syariah*. Makassar 27 Juni 2013

mempunyai kantor cabang, sehingga memudahkan untuk masyarakat melakukan transaksi.

- d. Produk yang ditawarkan adalah produk syariah dan sistem pengelolaanya adil dan jujur.
- e. Penawaran akad yang menarik dan variatif, sehingga dapat menarik minat nasabah.

2. Weakness (kelemahan)

Selama ini belum terlihat secara jelas kelemahannya, karena sampai saat ini masih mengalami perkembangan nasabah gadai emas. Walaupun pencapaian kemajuan yang dicapai belum sepenuhnya sesuai dengan yang diharapkan perusahaan. Adapun kelemahan yang sudah diprediksi yaitu:

- 1. banyaknya perusahaan pesaing lainnya yang menjalankan bisnis yang sama dalam hal gadai emas
 - 2. masih kurangnya sosialisasi, sehingga masyarakat kurang begitu mengetahui tentang produk gadai emas ini, dan ini kemungkinan yang menghambat kemajuan yang belum maksimal.³⁹
 - 3. Kurangnya jaringan pemasaran yang langsung ke konsumen.
 - 4. SDM yang berpendidikan tehniksi kurang.
 - 5. Kurangnya Waktu pelatihan karyawan
- b) **Faktor Eksternal** yang berasal dari luar lingkungan perusahaan berupa peluang dan ancaman

³⁹*ibid*

1. **Opportunity (Peluang)**

Peluang pemasaran adalah arena yang menarik untuk kegiatan pemasaran perusahaan, dimana perusahaan tersebut akan mempunyai keunggulan dalam bersaing. Peluang-peluang yang ada pada produk gadai emas pada PT Bank Sulselbar Syariah Cabang Makassar adalah:

- a. Banyaknya masyarakat yang membutuhkan dana cepat, terutama pada tahun ajaran baru sekolah dan menjelang bulan ramadhan dimana perlu biaya mendadak dan tanpa harus banyak prosedural yang rumit, sehingga hal ini menjadi peluang besar dalam mengembangkan produk gadai emas ini.
- b. Semakin tingginya harga emas, sehingga masyarakat enggan menjualnya, dan lebih memilih untuk menggadaikanya, karena jumlah pinjaman akan lebih besar. Walaupun tidak semua masyarakat tertarik dengan hal ini, namun paling tidak ini akan menjadi sebuah peluang besar terhadap perkembangan pembiayaan gadai emas ini.
- c. Meningkatnya kesadaran kaum muslimin dalam melakukan akses pada perbankan syariah, sehingga ini dapat menjadi peluang dalam mengembangkan produk gadai emas ini.
- d. Antusiasme masyarakat Indonesia khususnya masyarakat makassar terhadap emas.
- e. Permintaan pembiayaan yang meningkat.

2. **Treatment (Ancaman)**

Dalam mengembangkan keunggulan atau kekuatannya untuk meraih kesempatan perusahaan akan menghadapi tantangan ataupun hambatan, yaitu berupa kecenderungan yang tidak menguntungkan dan dapat mengancam kedudukan perusahaan apabila tidak diantisipasi dengan aktivitas pemasaran yang terpadu. Ancaman yang dihadapi PT Bank Sulselbar Syariah Makassar antara lain:

- a. Banyak muncul pesaing produk gadai emas di bank lain ataupun di lembaga pegadaian sendiri.
- b. Harga pembiayaan produk gadai emas yang ditawarkan oleh bank/pegadaian lebih rendah dari pada harga yang ditawarkan PT Bank Sulselbar Syariah
- c. Promosi Produk gadai emas lain lebih ramai dan canggih.
- d. Kondisi ekonomi dalam negeri tidak menentu
- e. Harga emas yang berubah-ubah.

Tabel 1
Analisis SWOT PT Bank Sulselbar Syariah Cabang Makassar

| | | |
|---|---|--|
| F A K T O R I N T E R N A L | <p>(Kekuatan)</p> <ul style="list-style-type: none"> a. Memiliki lokasi yang strategis. b. Pelayanan yang maksimal. c. Jaringan PT Bank Sulselbar Syariah Cabang Makassar yang sangat luas. d. Produk yang ditawarkan adalah produk syariah dan sistem pengelolanya adil dan jujur. e. Penawaran akad yang menarik dan variatif, sehingga dapat menarik minat nasabah. | <p>(Kelemahan)</p> <ul style="list-style-type: none"> a. banyaknya perusahaan pesaing lainnya yang menjalankan bisnis yang sama dalam hal gadai emas b. Kurangnya sosialisasi. c. Kurangnya jaringan pemasaran yang langsung ke konsumen. d. SDM yang berpendidikan tehniis kurang. e. Kurangnya Waktu pelatihan karyawan |
| F A K T O R E K S T E R N A L | <p>(Peluang)</p> <ul style="list-style-type: none"> a. Banyaknya masyarakat yang membutuhkan dana cepat. b. Semakin tingginya harga emas, sehingga masyarakat enggan menjualnya, dan lebih memilih untuk menggadaikanya. karena jumlah pinjaman akan lebih besar. c. Meningkatnya kesadaran kaum muslimin dalam melakukan akses pada perbankan syariah. d. Antusiasme masyarakat makassar terhadap emas. e. Permintaan pembiayaan yang meningkat. | <p>(Ancaman)</p> <ul style="list-style-type: none"> a. Banyak muncul pesaing produk gadai emas di bank lain ataupun di lembaga pegadaian sendiri. b. Harga pembiayaan produk gadai emas yang ditawarkan oleh bank/pegadaian lebih rendah dari pada harga yang ditawarkan PT Bank Sulselbar Syariah c. Promosi Produk gadai emas lain lebih ramai dan canggih. d. Kondisi ekonomi dalam negeri tidak menentu e. Harga emas yang berubah-ubah. |

Tabel 2
IFAS

| Faktor-Faktor Strategi Internal | Bobot | Rating | Bobot dan Rating |
|--|--------------|---------------|-------------------------|
| KEKUATAN | | | |
| a. Memiliki lokasi yang strategis | 0,10 | 3 | 0,30 |
| b. Pelayanan yang maksimal. | 0,10 | 2 | 0,20 |
| c. Jaringan PT Bank Sulselbar Syariah Cabang Makassar yang sangat luas. | 0,10 | 2 | 0,20 |
| d. Produk yang ditawarkan adalah produk syariah dan sistem pengelolaannya adil dan jujur. | 0,15 | 3 | 0,45 |
| e. Penawaran akad yang menarik dan variatif, sehingga dapat menarik minat nasabah. | 0,15 | 2 | 0,30 |
| SUBTOTAL | 0,50 | | 1,45 |
| KELEMAHAN | | | |
| a. banyaknya perusahaan pesaing lainnya yang menjalankan bisnis yang sama dalam hal gadai emas | 0,10 | 3 | 0,30 |
| b. Kurangnya sosialisasi. | 0,15 | 2 | 0,30 |
| c. Kurangnya jaringan pemasaran yang langsung ke konsumen. | 0,05 | 3 | 0,15 |
| d. SDM yang berpendidikan tehniisi kurang. | 0,05 | 3 | 0,15 |
| e. Kurangnya Waktu pelatihan karyawan. | 0,15 | 3 | 0,45 |
| SUBTOTAL | 0,50 | | 1,35 |
| Total | 1,00 | | 2,80 |

Dari hasil analisis pada tabel 2 IFAS faktor Strength mempunyai total nilai skor 1.45 sedang Weakness mempunyai total nilai skor 1.35. Seperti halnya

pada IFAS, maka pada faktor-faktor strategis eksternal EFAS juga dilakukan identifikasi yang hasilnya ada pada Tabel 3

Tabel 3
EFAS

| Faktor-Faktor Strategi Eksternal | Bobot | Rating | Bobot dan Rating |
|--|--------------|---------------|-------------------------|
| PELUANG | | | |
| a. Banyaknya masyarakat yang membutuhkan dana cepat. | 0,06 | 3 | 0,18 |
| b. Semakin tingginya harga emas, sehingga masyarakat enggan menjualnya, dan lebih memilih untuk menggadaikanya. karena jumlah pinjaman akan lebih besar. | 0,10 | 4 | 0,40 |
| c. Meningkatnya kesadaran kaum muslimin dalam melakukan akses pada perbankan syariah. | 0,05 | 1 | 0,05 |
| d. Antusiasme masyarakat makassar terhadap emas. | 0,20 | 2 | 0,80 |
| e. Permintaan pembiayaan yang meningkat. | 0,2 | 2 | 0,40 |
| SUBTOTAL | 0.61 | | 1.83 |
| ANCAMAN | | | |
| a. Banyak muncul pesaing produk gadai emas di bank lain ataupun di lembaga pegadaian sendiri. | 0,20 | 2 | 0,40 |
| b. Harga pembiayaan produk gadai emas yang ditawarkan oleh bank/pegadaian lebih rendah dari pada harga yang ditawarkan PT Bank Sulselbar Syariah | 0,08 | 4 | 0,32 |
| c. Promosi Produk gadai emas lain lebih ramai dan canggih. | 0,03 | 3 | 0,09 |
| d. Kondisi ekonomi dalam negeri tidak menentu | 0,05 | 2 | 0,10 |
| e. Harga emas yang berubah-ubah. | 0,03 | 2 | 0,06 |

| | | | |
|-----------------|-------------|--|-------------|
| SUBTOTAL | 0.39 | | 0.97 |
| Total | 1,00 | | 2,80 |

Analisis Tabel 3 menunjukkan bahwa untuk faktor-faktor Opportunity nilai skornya 1.83 dan faktor Threat 0.97. Selanjutnya nilai total skor dari masing-masing faktor dapat dirinci, Strength: 1.45, Weakness: 1.35, Opportunity: 1.83 dan Threat: 0.97. Maka diketahui nilai Strength diatas nilai Weakness selisih (+) 0.10 dan nilai Opportunity diatas nilai Threat selisih (+) 0.86. Dari hasil identifikasi faktor-faktor tersebut maka dapat digambarkan dalam Diagram SWOT, dapat dilihat pada gambar berikut ini⁴⁰ :

**Gambar
Diagram SWOT**

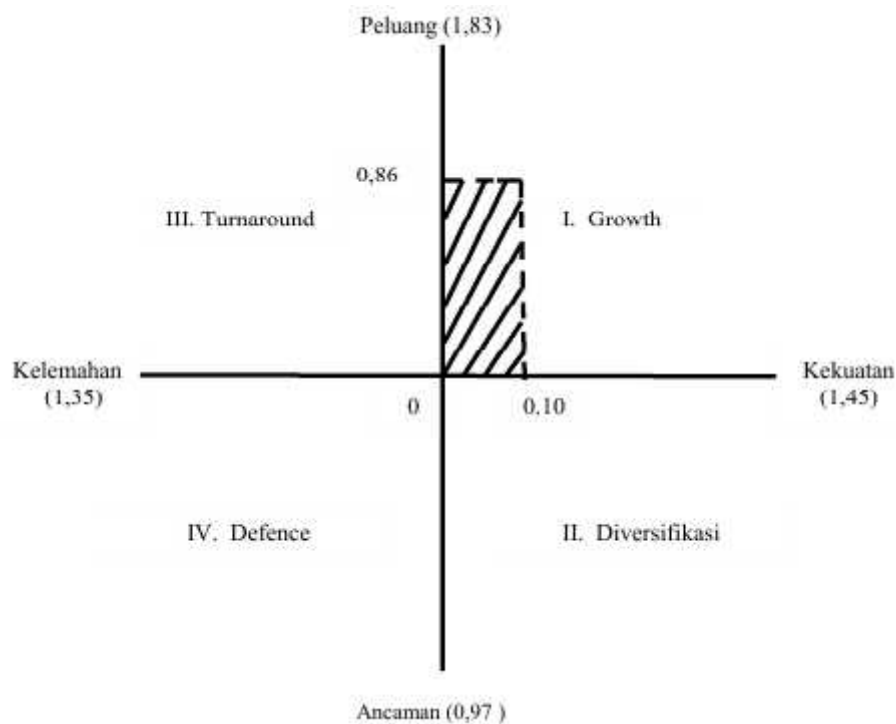

⁴⁰Sumber: *Diagram Cartesius Hasil Pengolahan Data Internal dan Eksternal PT. Bank Sulselbar Syariah UUS Makassar, 2013*

Keterangan:

Berdasarkan analisis tersebut di atas menunjukkan bahwa kinerja perusahaan dapat ditentukan oleh kombinasi faktor internal dan eksternal. Kombinasi kedua faktor tersebut ditunjukkan dalam diagram hasil analisis SWOT sebagai berikut :

1. Strategi SO (Mendukung Strategi Growth)

Strategi ini dibuat berdasarkan jalan pikiran perusahaan, yaitu dengan memanfaatkan seluruh kekuatan untuk merebut dan memanfaatkan peluang sebesar-besarnya.

2. Strategi ST (Mendukung Strategi Diversifikasi)

Adalah Strategi dalam menggunakan kekuatan yang dimiliki perusahaan untuk mengatasi ancaman.

3. Strategi WO (Mendukung Strategi Turn-Around)

Strategi ini diterapkan berdasarkan pemanfaatan peluang yang ada dengan cara meminimalkan kelemahan yang ada.

4. Strategi WT (Mendukung Strategi Defensif)

Strategi ini didasarkan pada kegiatan yang bersifat defensif dan berusaha meminimalkan kelemahan yang ada serta menghindari ancaman.

BAB V

PENUTUP

A. Kesimpulan

1. Dalam mencapai sasaran, PT Bank Sulselbar Syariah Cabang Makassar menerapkan strategi segmenting, tergeting dan positioning dengan mengembangkan marketing mix terdiri dari tuju unsur yaitu product, Price, Promotion, Place, Human Resource, Physical Evidence, dan Process.. Stratetgi produk yang telah dilakukan oleh PT Bank Sulselbar Syariah Cabang Makassar adalah dengan memberikan ketentuan kepada nasabah dengan menyerahkan KTP/SIM/Kartu pelajar, pencairan dana hanya butuh waktu \pm 20 menit, Selain itu juga PT Bank Sulselbar Syariah Cabang Makassar menerapkan bauran pemasaran atau marketing mix dalam mengembangkan produk gadai emas.
2. Berdasarkan analisis internal dan eksternal perusahaan beserta diagram cartesius dapat diperoleh bahwa yang menjadi pengaruh utama strategi pemasaran PT Bank Sulselbar syariah cabang makassar adalah strategi Growth (perkembangan) dimana PT Bank Sulselbar syariah cabang makassar dapat menarik minat nasabah dengan cara mengembangkan kemampuan tenaga pekerja serta memanfaatkan promosi yang lebih baik sehingga mempengaruhi volume pembiayaan dan pendapatn bank.

B. Saran

1. PT Bank Sulselbar Syariah Cabang Makassar perlu adakan evaluasi terhadap pelaksanaan aktifitas promosi dan sosialisasi secara terus menerus untuk mengetahui seberapa efektif keberhasilan strategi pemasaran yang dilakukan, hal ini dilakukan untuk menentukan arah kegiatan pemasaran yang terkonsentrasi pada produk tersebut, agar terhindar dari berbagai kendala yang timbul dan sebagai bahan acuan perencanaan promosi dan sosialisasi di masa mendatang. Dengan demikian pendapatan produk gadai emas akan lebih maksimal.
2. Dengan melihat analisa SWOT, maka PT Bank Sulselbar Syariah Cabang Makassar bisa lebih memanfaatkan peluang dan kekuatan, tetapi tidak mengesampingkan kelemahan dan ancaman, sehingga dalam menempati tahapan pertumbuhan pihak bank dapat mempertahankan kedudukan ini, dan produk gadai emas bisa lebih berkembang.

DAFTAR PUSTAKA.

- Alma, Buchari. *Manajemen pemasaran dan Pemasaran Jasa*. Bandung: Alfabeta, 2004.
- Ali, Muhammad. *Kamus Lengkap Bahasa Indonesia Modern*. Jakarta: Pustaka Amani, 1996.
- Ali, Zainuddin. *Hukum Gadai Syariah*. Jakarta: Sinar Grafika, 2008.
- Amrin, Abdullah. *Asuransi Syariah: Keberadaan dan Kelebihannya di Tengah Asuransi Konvensional*. Jakarta: Alex Media Komputindo, 2006.
- Assauri, Sofjan. *Manajemen Pemasaran*. Jakarta: Rajawali, 1998.
- Dagum, Save M. *Kamus Besar Ilmu Pengetahuan*, Yogyakarta:BPFE, 1994.
- Departemen Agama RI, *Al-qur'an dan terjemahnya*. Bandung: PT Syaamil Cipta Media, 2006.
- Diana, Anastasia dan Fandy Tjiptono. *Prinsip dan Dinamika Pemasaran*. Yogyakarta: JJ Learning, 2000.
- Ghofur Anshari, Abdul. *Gadai syariah di Indonesia: konsep, Implementasi dan Institusionalisasi*. Yogyakarta: Gadjah Mada University Press, 2006.
- Gitosudarmo, Indriyo. *Manajemen Pemasaran*. Yogyakarta: BPFE, 2008.
<http://www-al-islam.com>
- Huda, Nurul dan Mohamad Heykal. *Lembaga Keuangan Islam: Tinjauan Teoritis dan Praktis*. Jakarta: Kencana, 2010.
- Hasan, M. Ali. *Berbagai Macam Transaksi dalam Islam (Fiqh Muamalah)*. Jakarta: Raja Grafindo Persada, 2004.
- Kasmir, *Pemasaran Bank*. Jakarta: Kencana, 2004.
- Kasmir, *Manajemen Perbankan*, Jakarta: PT. Raja Grafindo Persada, 2001
- Kotler, Philip dan Paul N. Blomm, *Teknik dan Strategi Pemasaran Jasa Profesional*, Jakarta:Intermedia, 1995.
- Kotler, Philip dan Paul N. Blomm, *Teknik dan Strategi Pemasaran Jasa Profesional*, Jakarta: Intermedia, 1995.
- Kotler, Philip. *Manajemen Pemasaran Analisis Perancangan dan Pengendalian*. Jakarta: Erlangga, 1997.
- Lupiyoadi, Rambat dan A. Hamdani. *Manajemen Pemasaran Jasa*. Jakarta: Salemba Empat, 2006.
- Qardhawi, Yusuf. *Norma Dan Etika Ekonomi Islam*. Jakarta: Gema Insani, 1997.
- Rangkuti, Freddy. *Analisis SWOT Teknik Membedah Kasus Bisnis*. Jakarta: Gramedia Pustaka Utama, 1997.
- Rangkuti, Freddy. *Strategi Promosi Yang Kreatif*, Jakarta: Gramedia Pustaka Utama, 2009.
- Rivai Veithzal dan Arviyan Arifin, *Islamic banking: sebuah teori konsep dan aplikasi*. Jakarta: Bumi Aksara, 2010.
- Stewart. *Perencanaan dan Strategi Pemasaran*. Jakarta: Akasara, 1996.
- Swastha, Basu dan Bambang Irawan. *Manajemen Pemasaran Modern*. Yogyakarta: Liberty, 2005.
- Swasta, Bastio. *Manajemen Pemasaran Modern*, Yogyakarta:Liberty, 1990.
- Syafei, Rachmat. *Fiqh Muamalah*. Bandung: Pustaka Setia, 2000.
- Stanton, William J. *Prinsip Pemasaran*. Jakarta: Erlangga, 1999.

Tjiptono, Fandy dan Gregorius Chandra. *Strategi Pemasaran*. Yogyakarta: Andi, 2009.

Yusanto, Muhammad Ismail dan Muhammad Karebet Widjajakusuma, *Menggagas Bisnis Islam*, Jakarta: Gema Insani Press, 2002

LAMPIRAN-LAMPIRAN

Tabel 1
Analisis SWOT PT Bank Sulselbar Syariah Cabang Makassar

| | | |
|---|---|--|
| F A K T O R I N T E R N A L | (Kekuatan) a. Memiliki lokasi yang strategis. b. Pelayanan yang maksimal. c. Jaringan PT Bank Sulselbar Syariah Cabang Makassar yang sangat luas. d. Produk yang ditawarkan adalah produk syariah dan sistem pengelolanya adil dan jujur. e. Penawaran akad yang menarik dan variatif, sehingga dapat menarik minat nasabah. | (Kelemahan) a. banyaknya perusahaan pesaing lainnya yang menjalankan bisnis yang sama dalam hal gadai emas b. Kurangnya sosialisasi. c. Kurangnya jaringan pemasaran yang langsung ke konsumen. d. SDM yang berpendidikan tehniisi kurang. e. Kurangnya Waktu pelatihan karyawan |
| F A K T O R E K S T E R N A L | (Peluang) a. Banyaknya masyarakat yang membutuhkan dana cepat. b. Semakin tingginya harga emas, sehingga masyarakat enggan menjualnya, dan lebih memilih untuk menggadaikanya. karena jumlah pinjaman akan lebih besar. c. Meningkatnya kesadaran kaum muslimin dalam melakukan akses pada perbankan syariah. d. Antusiasme masyarakat makassar terhadap emas. e. Permintaan pembiayaan yang meningkat. | (Ancaman) a. Banyak muncul pesaing produk gadai emas di bank lain ataupun di lembaga pegadaian sendiri. b. Harga pembiayaan produk gadai emas yang ditawarkan oleh bank/pegadaian lebih rendah dari pada harga yang ditawarkan PT Bank Sulselbar Syariah c. Promosi Produk gadai emas lain lebih ramai dan canggih. d. Kondisi ekonomi dalam negeri tidak menentu e. Harga emas yang berubah-ubah. |

Tabel 2
IFAS

| Faktor-Faktor Strategi Internal | Bobot | Rating | Bobot dan Rating |
|--|--------------|---------------|-------------------------|
| KEKUATAN | | | |
| a. Memiliki lokasi yang strategis | 0,10 | 3 | 0,30 |
| b. Pelayanan yang maksimal. | 0,10 | 2 | 0,20 |
| c. Jaringan PT Bank Sulselbar Syariah Cabang Makassar yang sangat luas. | 0,10 | 2 | 0,20 |
| d. Produk yang ditawarkan adalah produk syariah dan sistem pengelolaannya adil dan jujur. | 0,15 | 3 | 0,45 |
| e. Penawaran akad yang menarik dan variatif, sehingga dapat menarik minat nasabah. | 0,15 | 2 | 0,30 |
| SUBTOTAL | 0,50 | | 1,45 |
| KELEMAHAN | | | |
| a. banyaknya perusahaan pesaing lainnya yang menjalankan bisnis yang sama dalam hal gadai emas | 0,10 | 3 | 0,30 |
| b. Kurangnya sosialisasi. | 0,15 | 2 | 0,30 |
| c. Kurangnya jaringan pemasaran yang langsung ke konsumen. | 0,05 | 3 | 0,15 |
| d. SDM yang berpendidikan tehniisi kurang. | 0,05 | 3 | 0,15 |
| e. Kurangnya Waktu pelatihan karyawan. | 0,15 | 3 | 0,45 |
| SUBTOTAL | 0,50 | | 1,35 |
| Total | 1,00 | | 2,80 |

Tabel 3
EFAS

| Faktor-Faktor Strategi Eksternal | Bobot | Rating | Bobot dan Rating |
|---|--------------|---------------|-------------------------|
| PELUANG | | | |
| a. Banyaknya masyarakat yang membutuhkan dana cepat. | 0,06 | 3 | 0,18 |
| b. Semakin tingginya harga emas, sehingga masyarakat enggan menjualnya, dan lebih memilih untuk menggadaikannya. karena jumlah pinjaman akan lebih besar. | 0,10 | 4 | 0,40 |
| c. Meningkatnya kesadaran kaum muslimin dalam melakukan akses pada perbankan syariah. | 0,05 | 1 | 0,05 |
| d. Antusiasme masyarakat makassar terhadap emas. | 0,20 | 2 | 0,80 |
| e. Permintaan pembiayaan yang meningkat. | 0,2 | 2 | 0,40 |
| SUBTOTAL | 0.61 | | 1.83 |
| ANCAMAN | | | |
| a. Banyak muncul pesaing produk gadai emas di bank lain ataupun di lembaga pegadaian sendiri. | 0,20 | 2 | 0,40 |
| b. Harga pembiayaan produk gadai emas yang ditawarkan oleh bank/pegadaian lebih rendah dari pada harga yang ditawarkan PT Bank Sulselbar Syariah | 0,08 | 4 | 0,32 |
| c. Promosi Produk gadai emas lain lebih ramai dan canggih. | 0,03 | 3 | 0,09 |
| d. Kondisi ekonomi dalam negeri tidak menentu | 0,05 | 2 | 0,10 |
| e. Harga emas yang berubah-ubah. | 0,03 | 2 | 0,06 |
| SUBTOTAL | 0.39 | | 0.97 |
| Total | 1,00 | | 2,80 |

Gambar
Analisis SWOT

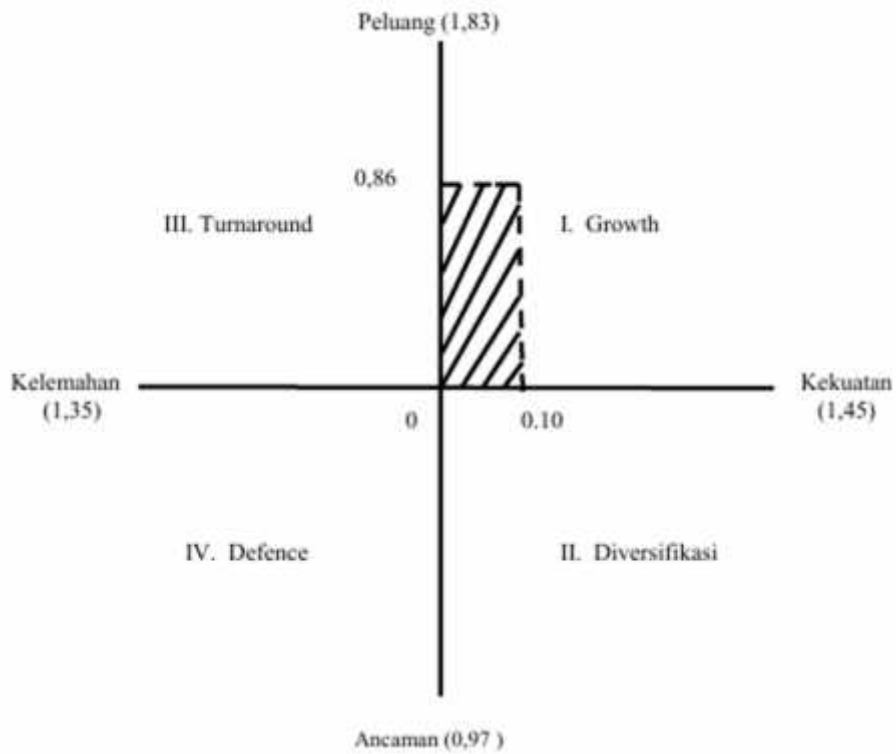

RIWAYAT HIDUP



ARMINA, Lahir pada tanggal 3 Januari 1991, pada hari rabu di kampung baru, Kecamatan Mangarabombang, Kabupaten Takalar Propinsi Sulawesi Selatan. Anak kedua dari tiga bersaudara yang merupakan buah kasih sayang dari Pasangan suami istri Abu bakar Nojeng dan Mottiara.

Penulis menempuh pendidikan formal pertama pada Sekolah Dasar Negeri No 60 Bontoparang Kec. Mangarabombang Kab. Takalar Sulawesi Selatan selesai pada tahun 2003 Pada tahun yang sama penulis melanjutkan pendidikan di SMPN 2 Marbo selesai pada tahun 2006. Pada tahun yang sama pula penulis melanjutkan pendidikan pada SMAN 1 Mangarabombang, dan selesai pada tahun 2009. Dan Pada tahun 2009 penulis melanjutkan pendidikan kejenjang perguruan tinggi yang ada di Makassar yang memang menjadi keinginan dan pilihan penulis sendiri yakni Universitas Islam Negeri (UIN) Alauddin Makassar, mengambil program S1 dengan memilih jurusan Ekonomi Islam pada fakultas Ekonomi dan Bisnis Islam. Penulis sangat bersyukur telah diberikan kesempatan menimba ilmu pada perguruan tinggi tersebut sebagai bekal penulis dalam mengarungi kehidupan di masa yang akan datang. Penulis berharap apa yang didapatkan berupa ilmu pengetahuan dapat penulis amalkan di dunia dan mendapat balasan rahmat dari Allah Swt di kemudian hari, serta dapat membahagiakan kedua orang tua yang selalu mendoakan dan memberikan segala dukungan yang tiada hentinya