

**KONDISI PSIKOSOSIAL NARAPIDANA DI LEMBAGA
PEMASYARAKATAN KLAS I MAKASSAR**



Skripsi

Diajukan untuk Memenuhi Salah Satu Syarat meraih Gelar
Sarjana Sosial Jurusan PMI Konsentrasi ilmu kesejahteraan sosial
pada Fakultas Dakwah dan Komunikasi
UIN Alauddin Makassar

Oleh :

PARAMITHA HATTA
NIM. 50300108020

**FAKULTAS DAKWAH DAN KOMUNIKASI
UIN ALAUDDIN MAKASSAR
2012**

PERNYATAAN KEASLIAN SKRIPSI

Dengan penuh kesadaran, penyusun yang bertanda tangan di bawah ini menyatakan bahwa skripsi ini benar adalah hasil karya penyusun sendiri. Jika di kemudian hari terbukti bahwa ia merupakan duplikat, tiruan, plagiat, atau dibuat oleh orang lain, sebagian atau seluruhnya maka skripsi dan gelar yang diperoleh karenanya batal demi hukum.

Makassar, 19 Desember 2012

Penyusun,

PARAMITHA.HATTA

NIM. 50300108020

KATA PENGANTAR



الْحَمْدُ لِلَّهِ رَبِّ الْعَالَمِينَ وَالصَّلَاةُ وَالسَّلَامُ عَلَيَّ أَشْرَفِ الْأَنْبِيَاءِ وَالْمُرْسَلِينَ وَعَلَى

آلِهِ وَأَصْحَابِهِ ۝ أَجْمَعِينَ. آمَّا بَعْدُ

Puji syukur penulis haturkan kehadiran Allah *SWT* atas segala limpahan nikmat dan hidayah-Nya, sehingga penulis mampu menyelesaikan skripsi ini. Salam dan shalawat tetap tercurah kepada Rasulullah SAW, karena berkat perjuangannya sehingga Islam masih eksis sampai sekarang ini.

Dalam penulisan skripsi ini, penulis mengalami berbagai rintangan dan tantangan, karena keterbatasan penulis baik dari segi kemampuan, waktu, biaya, dan tenaga. Tetapi dengan komitmen yang kuat serta adanya petunjuk dan saran-saran dari berbagai pihak, semua rintangan dan tantangan dapat diminimalisir. Karena itu, kepada semua pihak yang telah memberikan bantuannya, penulis mengucapkan terima kasih yang setulus-tulusnya kepada:

1. Bapak Prof. Dr. H.Qadir Gassing, MA, selaku Rektor beserta Pembantu Rektor I, II, III dan IV UIN Alauddin Makassar
2. Ibu Dr. Hj. Mulyati Amin, M.Ag, selaku Dekan beserta Pembantu Dekan I, II, dan III Fakultas Dakwah dan Komunikasi UIN Alauddin Makassar.
3. Ibu Irwanti Said M.Ag. dan ibu Dra.St. Aisyah BM ,M.Sos. I, masing-masing Ketua dan Sekertaris Jurusan Pengembangan Masyarakat Islam konsentrasi ilmu kesejahteraan sosial Fakultas Dakwah dan Komunikasi UIN Alauddin Makassar.

4. Bapak Drs. H. Sudirman Sommeng, M.Sos I., dan ibu Syamsidar S.Ag, M.Ag, selaku pembimbing I dan pembimbing II yang telah bersedia meluangkan waktunya, memberikan petunjuk, nasehat, dan bimbingannya sejak awal sampai rampungnya skripsi ini.
5. Para Dosen di lingkungan Fakultas Dakwah dan Komunikasi yang telah memberikan dorongan dan arahan selama penulis belajar sampai penyelesaian studi.
6. Bapak kepala LAPAS klas I Makasar, bapak Drs. Imam Suyudi Bc. IP, SH,MH beserta jajarannya yang senantiasa memberikan kesempatan untuk meluangkan waktu dalam penelitian hingga rampungnya skripsi ini.
7. Ayahanda Hatta Pewa dan Ibunda Herny Hatta, kalian sebagai patron kehidupanku hingga sampai sekarang, kalian pula yang selalu mengajarku hidup sederhana. Tapi sebagai anak saya pribadi belum bisa memberikan apa-apa untuk kalian yang senantiasa selalu mendoakanku dan memberi penyemangat hingga sampai saat ini. Kasih sayang yang kalian berikan tidak dapat terbalaskan dengan apapun.
8. Saudara-saudaraku tercinta kakanda Hasryani Hatta, Nur ihsan, Haryanto, Herman Hatta, serta adinda Hariono, Rahma Dewy dan Puput Putry Ananda Hatta yang selalu memberikan motivasi dalam menjalani hidup. Terima kasih banyak atas segala yang saudara- saudariku berikan selama ini.
9. Kakanda Imamul Haq SEi, atas segala bantuan, motivasi, dan doanya selama penyelesaian skripsi ini.

10. Adinda- adindaku Al Mulki, Fadhil, Umay, Noval dan Navis yang selalu menemaniku selama penulisan skripsi ini.
11. Keluarga besar Letnan.Purn SALAMA
12. Rekan-rekan seperjuangan KESSOS angkatan 2008 Zaen, Dhyra, Dewy, Irha, Indra, Evha, Enhy, Tenry, Diah, Nia, Arman, Syahrur, Syahir, Angga, Zaedin, Emmang atas segala motivasi dan bantuannya selama penyelesaian skripsi ini.
13. Teman- teman Himpunan Mahasiswa Islam (HMI) Komisariat Dakwah dan Komunikasi Cabang Gowa Raya yang selalu ada untuk berbagi pengalaman dan ilmu pengetahuan. Yang selalu mengajarku arti dari kebersamaan.

Akhirnya kepada semua pihak yang tidak sempat penulis sebutkan namanya. Semoga semua karya kita bernilai ibadah di sisi Allah swt, dan semoga skripsi ini bermanfaat adanya sebagaimana mestinya. Amin.

Makassar, 19 Desember 2012
Penulis,

PARAMITHA HATTA

DAFTAR ISI

HALAMAN JUDUL.....	i
HALAMAN PERSETUJUAN PEMBIMBING	ii
HALAMAN PERNYATAAN KEASLIAN SKRIPSI.....	iii
HALAMAN PENGESAHAN SKRIPSI.....	iv
KATA PENGANTAR.....	v
DAFTAR ISI.....	viii
ABSTRAK.....	x
BAB I. PENDAHULUAN	
A. Latar Belakang.....	1
B. Rumusan Masalah	6
C. Defenisi Operasional dan Ruang Lingkup Penelitian.....	6
D. Tujuan dan Kegunaan.....	8
E. Sistematika penulisan.....	9
BAB II. TINJAUAN KEPUSTAKAAN	
A. Tinjauan tentang psikososial.....	10
B. Tinjauan narapidana dan lembaga pemasyarakatan.....	15
C. Faktor-faktor penyebab terjadinya tindak pidana.....	18
D. Relevansi mengenai profesi pekerjaan sosial koreksional.....	20
BAB III. METODE PENELITIAN	
A. Waktu dan tempat penelitian.....	26
B. Jenis penelitian.....	26
C. Objek penelitian.....	27

D. Teknik Penelitian.....	29
E. Teknik Pengumpulan Data.....	29
F. Teknik Analisis Data.....	30
BAB IV. HASIL PENELITIAN	
A. Profil LAPAS klas I Makassar.....	33
B. Karakteristik narapidana di lembaga pemasyarakatan klas I Makassar	41
C. Kondisi kognitif narapidana di lembaga pemasyarakatan klas I Makassar.....	44
D. Deskripsi tentang relasi sosial narapidana di lembaga pemasyarakatan klas I Makassar.....	50
E. Kondisi emosional narapidana di lembaga pemasyarakatan klas I Makassar.....	54
BAB V. PENUTUP	
A. Kesimpulan.....	63
B. Implementasi Penelitian	64
DAFTAR PUSTAKA.....	68
LAMPIRAN-LAMPIRAN	69
BIOGRAFI PENULIS	

Daftar lampiran

1. Surat Keterangan penelitian
2. Foto- foto kegiatan di Lapas
3. Pedoman wawancara
4. Daftar Biodata responden
5. Table daftar isi lapas klas I Makassar
6. Tabel daftar Tindak Pidana di Lapas Klas I Makassar
7. Surat Pernyataan wawancara

ABSTRAK

Nama : **Paramitha. Hatta**
NIM : **50300108020**
Fak/jur : **Dakwah dan komunikasi/PMI (Kesejahteraan Sosial)**
Judul Skripsi : **Kondisi Psikososial narapidana di Lembaga Pemasyarakatan Klas I Makassar**

Skripsi ini membahas secara mendalam tentang psikososial dari narapidana yang sementara menjalani masa hukumannya di dalam lembaga pemasyarakatan.

Terkait dengan tema psikososialnya, itu merupakan alat baca penulis agar bisa menelaah kondisi yang terjadi di dalam Lembaga Pemasyarakatan, selain alasan itu yang menjadi perhatian lainnya adalah agar lebih mempersempit cakupan pembahasan supaya lebih relevan dengan jurusan penulis. Yang menarik dari tema diatas bagi penulis adalah karena tidak semua orang akan tahu tentang kondisi para napi-napi karena stigma dan persepsi yang cukup negatif terhadap mereka. Oleh karena itulah penulis tertarik untuk meneliti relasi sosial yang terjadi di dalam Lapas namun tidak hanya melihat secara umum tetapi perlu kiranya dilihat lebih mendalam lagi yakni pengaruh lingkungan yang mereka alami terhadap psikis dan mental yang terbentuk setelah mengalami kondisi tersebut.

Untuk menunjang penelitian itu maka penulis menggunakan metodologi penelitian dengan pendekatan kuantitatif dan tipe yang digunakan adalah deskriptif kuantitatif. Agar penulis lebih terlibat secara aktif dan interaktif dalam menggali data serta informasi dari para responden, sehingga relasi antara peneliti dengan yang diteliti tidak terlalu berjarak merupakan pertimbangan utama dipilihnya pendekatan tersebut, selain itu alasan lainnya adalah agar terhindar dari upaya-upaya rekayasa dan manipulasi data lapangan, dan bagi penulis metode tersebut paling tepat untuk dapat menemukan berbagai macam karakteristik di lapangan maka teknik wawancara dengan beberapa sample (responden) yang telah dipilih secara acak itu penulis jadikan teknik untuk penggalan informasi dan data dari responden.

Aspek-aspek yang ingin ditemukan dalam studi penelitian lapangan ini adalah aspek kognitif, relasi sosial yang terjadi di lapas, serta kondisi emosional para narapidana. Alhasil, kesimpulan yang berhasil dirumuskan adalah perubahan-perubahan aspek-aspek yang sangat mendasar itu dikarenakan begitu kompleksnya permasalahan yang terjadi di dalam Lapas itu, baik secara internal dan eksternalnya, misalnya kondisi emosional napi yang bisa sewaktu-waktu berubah dikarenakan problem keluarga ataukah berubahnya respon kognitif akibat rasionalitas yang menjadi tumpul dikarenakan pengaruh lingkungan sosial ditambah tidak efektifnya proses 'pemasyarakatan' sebagai bentuk pembinaan yang dilakukan oleh Lapas sebagaimana fungsi dan tugas dari hadirnya Lapas itu sendiri. Untuk itu perlunya masukan dan perubahan atas mekanisme serta kontrol dan pengawasan oleh masyarakat luas atas kegiatan didalam Lapas yang harus lebih mengutamakan pemberian pemahaman akan hak dan kewajiban sebagai warga sipil dibanding solusi-solusi moralitas yang justru mendiskreditkan para napi tersebut.

BAB I

PENDAHULUAN

A. Latar Belakang

Narapidana atau yang biasa disingkat “napi” adalah orang-orang yang menjalani hukuman sebagai akibat melakukan pelanggaran terhadap hukum atau peraturan yang berlaku dalam suatu negara. Pelanggaran yang dilakukan bermacam-macam, dan berhubungan erat dengan kejahatan, seperti pembunuhan, narkoba, korupsi, pemerkosaan, pencurian, penipuan, perampokan. Pada umumnya anggapan masyarakat bahwa mereka yang dihukum (napi) adalah orang-orang yang berbuat jahat.

Namun sesungguhnya orang-orang yang menjalani hukuman tidak selamanya sebagai pelaku kejahatan semata-mata, akan tetapi mungkin saja merupakan suatu upaya pembelaan diri maka orang dapat membunuh. Terdesak oleh tekanan ekonomi orang dapat menjadi pengedar narkoba dan perampok. Latar belakang permasalahan yang dialami narapidana akan berpengaruh terhadap perilakunya dalam menjalani hukuman.

Menurut Sarlito Wirawan , bahwa “perilaku adalah fungsi dari keadaan diri pribadi (personality) dan lingkungan (environment”).¹

Data dari Badan Pusat Statistik pada tahun 2012 jumlah narapidana yang berada di Lembaga Pemasyarakatan Klas I Makassar berjumlah 723 orang.² Para

¹ Sarlito Wirawan. *Psikologi Sosial* (Jakarta: Rineka Cipta, 2002), h. 83.

napi yang menghuni Lembaga Pemasyarakatan Klas I Makassar adalah kaum pria. Mereka melakukan tindak kejahatan berupa pembunuhan, pencurian kendaraan bermotor dan pencurian dengan pemberatan, pemerkosaan, penganiayaan dan lain-lain.

Para narapidana yang menjadi penghuni Lembaga Pemasyarakatan Klas I Makassar tidak terlepas dari permasalahan yang sangat terkait dengan masalah psikologis. Mereka yang mengalami permasalahan psikososial berjumlah 20 orang atau 2 % dari jumlah keseluruhan penghuni atau warga binaan yang menjalani masa hukuman di lembaga tersebut. Permasalahan psikososial yang dialami narapidana yang paling dominan atau menonjol yaitu depresi dan stres sehingga dapat mempengaruhi aktivitas mereka di lembaga pemasyarakatan tersebut, baik dalam melakukan kegiatan sehari-hari maupun dalam berkomunikasi dengan orang lain.

Narapidana yang mengalami permasalahan psikososial (sosial emosional) pada umumnya mengalami kondisi yang tidak menyenangkan atau tidak menyenangkan karena mereka sering dihadapkan dengan berbagai ketidakpastian, misalnya bagaimana nasib keluarga yang ditinggalkan, dan bagaimana nasibnya sendiri setelah keluar dari lembaga pemasyarakatan.

Ketidakpastian yang dirasakan tersebut menimbulkan kecemasan dan tekanan-tekanan mental pada diri narapidana, sehingga akan menambah beban psikologis yang tidak pernah terselesaikan. Berdasarkan hal tersebut, para

² Badan Pusat Statistik (BPS) Kota Makassar, *Tentang Persentase Narapidana di Makassar dan Sekitarnya*, 2012.

narapidana yang mengalami permasalahan psikososial akan mengalami hambatan dalam melaksanakan fungsi sosialnya. Mereka terhambat dalam upaya memenuhi kebutuhan hidup, tidak dapat menyelesaikan persoalan-persoalan kehidupan mereka, dan bahkan tidak bisa berbuat apa-apa, karena tekanan psikologis yang mereka rasakan. Uraian ini sangat relevan dengan pendapat Gordon Hamilton dalam Kartini Kartono yang memberikan definisi sebagai berikut : “Pshycosocial is to relate at approach of diagnosa caused by natural pressure by someone so that happened do not function social”.³ Artinya bahwa psikososial mengacu kepada pendekatan diagnosa yang disebabkan tekanan-tekanan yang dialami oleh seseorang khususnya yang dialami oleh narapidana sehingga menimbulkan permasalahan psikososial dalam diri narapidana.

Berpijak pada pendapat Gordon Hamilton tersebut, maka dapat dikatakan bahwa permasalahan psikososial yang dialami oleh narapidana mungkin dapat disebabkan oleh adanya tekanan-tekanan, baik dari dalam maupun dari luar yang mengacu pada pendekatan diagnosa sehingga narapidana tersebut mengalami ketidakberfungsian sosialnya baik terhadap benda, orang maupun terhadap situasi yang dicintainya.

Dalam melakukan penelitian tentang permasalahan psikosoial yang dihadapi oleh narapidana dapat dilihat dari berbagai aspek dan kondisi yang dialami selama menjalani hukuman di Lembaga Pemasyarakatan Klas I Makassar, misalnya dilihat dari kondisi fisik, sosial, psikologis, biologis atau kesehatannya dan emosional dan kognitif yang dialami oleh narapidana tersebut.

³ Kartini Kartono, *Patologi Sosial Satu* (Jakarta: PT. Raja Grafindo Persada, 1981), h.23.

Gejala-gejala tersebut terjadi karena pada umumnya mereka disiksa dan dijadikan objek pemukulan oleh narapidana yang sudah lebih dahulu mendiami Lembaga Pemasyarakatan tersebut, sehingga narapidana yang baru masuk mengalami permasalahan psikososial, yang dialami narapidana tersebut misalnya mengalami kecemasan karena narapidana tersebut kehilangan status sosialnya di masyarakat dan terhadap keadaan keluarganya jika narapidana tersebut sebagai kepala keluarga, mengalami ketakutan karena adanya tekanan-tekanan psikologis didalam dirinya hal ini terjadi biasanya dialami oleh narapidana yang baru masuk mengalami pemukulan, penganiayaan dan lain-lain. Dan selain mengalami gejala-gejala diatas juga narapidana mengalami ketidakpastian dalam menentukan masa depannya karena masyarakat di lingkungannya sudah tidak memperdulikan nasib yang dialami oleh narapidana tersebut setelah bebas dari Lembaga Pemasyarakatan.

Permasalahan yang dirasakan pun dapat mengganggu cara berpikir dan perilaku para narapidana tersebut, misalnya jika ada masalah sedikit saja atau hanya sepele diselesaikan dengan kekerasan.

Narapidana yang mengalami permasalahan psikososial jika dilihat dari kondisi kesehatan atau biologis, narapidana tersebut sering sakit-sakitan misalnya maag, sakit kepala, mual-mual. Gejala-gejala tersebut muncul karena narapidana tidak teratur dalam menjaga dan memelihara kebersihan dirinya maupun lingkungannya dan pola makan yang tidak teratur misalnya narapidana tersebut yang biasanya suka makan ayam, sayuran dan daging, kini mereka harus merubah

pola makannya dengan menu yang sangat berbeda sebelumnya sehingga narapidana tersebut mengalami stress berat dan kebingungan.

Narapidana yang mengalami permasalahan psikososial dilihat dari kondisi emosional dan kognitif pada umumnya narapidana tersebut melakukan kejahatan karena adanya desakan ekonomi keluarga apabila yang bersangkutan tersebut merupakan kepala keluarga. narapidana mengalami perasaan cemas terhadap kondisi keluarganya yang ditinggalkan, sering marah-marah, murung diri di sel tahanan atau menarik diri dari lingkungan, adanya perasaan menyesal, menerima keadaannya sekarang dan lain-lain sehingga narapidana tersebut mengalami perasaan cemas terhadap masa depan dirinya dan keluarganya.

Berdasarkan QS Az-zumar : 53 adalah :

لِيُكَفِّرَ اللَّهُ عَنْهُمْ أَسْوَأَ الَّذِي عَمِلُوا وَيَجْزِيَهُمْ أَجْرَهُمْ بِأَحْسَنِ
الَّذِي كَانُوا يَعْمَلُونَ ﴿٣٥﴾

Terjemahnya :

Katakanlah: "Hai hamba-hamba-Ku yang malampaui batas terhadap diri mereka sendiri, janganlah kamu berputus asa dari rahmat Allah. Sesungguhnya Allah mengampuni dosa-dosa semuanya. Sesungguhnya Dia-lah yang Maha Pengampun lagi Maha Penyayang. (az-zumar; 53).⁴

B. Rumusan Masalah

Berdasarkan latar belakang di atas maka penulis mencoba melakukan suatu penelitian terkait dengan permasalahan-permasalahan yang dialami oleh para narapidana yang berada di lembaga pemasyarakatan klas I Kota Makassar Agar

⁴ Departemen Agama R.I, *Al-Qur'an dan terjemahannya Special for women*, (Jakarta: SYGMA, 2005), h. 464.

penelitian ini terfokus secara tepat dan jelas, maka penulis merumuskan dalam suatu problem question yang akan menjadi subjek penelitian penulis yaitu **“Bagaimana Kondisi Psikososial Narapidana di Lembaga Pemasyarakatan Klas I Makassar ?”**.

Berdasarkan permasalahan penelitian tersebut, dapat dirumuskan sub-sub problematika yang dapat dijadikan sebagai tuntunan bagi peneliti, sebagai berikut:

1. Bagaimana karakteristik dan kondisi emosional narapidana di Lembaga Pemasyarakatan Klas I Makassar?
2. Bagaimana kondisi kognitif narapidana di Lembaga Pemasyarakatan Klas I Makassar ?
3. Bagaimana relasi sosial narapidana di Lembaga Pemasyarakatan Klas I Makassar?

C. Definisi operasional dan ruang lingkup penelitian

Adapun judul yang akan dibahas dalam draft skripsi ini yakni “Bagaimana Kondisi Psikososial Narapidana di Lembaga Pemasyarakatan Klas I Makassar”.

Menghindari kesalahpahaman dalam memaknai dan memahami judul penelitian ini, maka peneliti terlebih dahulu menguraikan makna kata- kata kunci yang terdapat dalam judul:

1. Kondisi fisik yaitu bagaimana narapidana dalam melakukan aktivitas sehari-harinya.
2. Kondisi relasi sosial yaitu bagaimana hubungan narapidana dengan keluarga, sesama penghuni atau narapidana lainnya, petugas di Lembaga Pemasyarakatan.

3. Kondisi kesehatan yaitu bagaimana narapidana dalam menjaga kesehatannya.
4. Kondisi kognitif yaitu bagaimana narapidana dalam mengendalikan dirinya sendiri karena pikiran rasionalnya hilang dari ingatannya
5. Kondisi emosional yaitu bagaimana narapidana mengendalikan dirinya terhadap hal-hal yang dianggap sensitif misalnya mampu mengendalikan suasana hati yang dialami oleh narapidana tersebut terhadap suatu objek yang hilang bagi narapidana.

Dalam pembahasan ruang lingkup penelitian, peneliti memberikan batasan terhadap pembahasan. Hal ini bertujuan untuk menghindari kesalahpahaman dan persepsi baru sehingga pembahasannya tidak keluar dari apa yang menjadi fokus penelitian.

Ruang lingkup penelitian ini hanya berfokus pada Bagaimana Kondisi Psikososial Narapidana di Lembaga Pemasyarakatan Klas I Makassar.

D. Tujuan dan kegunaan Penelitian

1. Tujuan Penelitian

- a. Diperolehnya gambaran data tentang masalah psikososial narapidana di lembaga pemasyarakatan klas I Makassar.
- b. Tersusunnya program untuk mengatasi masalah psikososial narapidana di lembaga pemasyarakatan klas I Makassar.

2. Kegunaan penelitian

- a. Dapat meningkatkan wawasan dan pengetahuan mengenai permasalahan psikososial yang dialami oleh narapidana jika dilihat dari kondisi fisik yaitu bagaimana narapidana dalam melakukan aktivitas sehari-harinya, kondisi

relasi sosial yaitu bagaimana hubungan narapidana dengan keluarga, sesama penghuni atau narapidana lainnya, petugas di Lembaga Pemasyarakatan, kondisi kesehatan yaitu bagaimana narapidana dalam menjaga kesehatannya, kondisi kognitif yaitu bagaimana narapidana dalam mengendalikan dirinya sendiri karena pikiran rasionalnya hilang dari ingatannya dan kondisi emosional yaitu bagaimana narapidana mengendalikan dirinya terhadap hal-hal yang dianggap sensitif misalnya mampu mengendalikan suasana hati yang dialami oleh narapidana tersebut terhadap suatu objek yang hilang bagi narapidana.

- b. Dapat meningkatkan wawasan dan pengetahuan mengenai sistem pelayanan yang dilakukan oleh Lembaga Pemasyarakatan Klas I Makassar bagi narapidana yang mengalami permasalahan psikososial yang sesuai dengan kondisi permasalahan yang dialaminya.

E. Sistematika Penulisan

Sistematika penulisan Karya Ilmiah ini adalah :

BAB I Pendahuluan, memuat tentang latar belakang, rumusan masalah, definisi operasional dan ruang lingkup penelitian, tujuan dan kegunaan, dan sistematika penulisan.

BAB II Tinjauan Kepustakaan, memuat tentang tinjauan psikososial, tinjauan narapidana dan tinjauan lembaga pemasyarakatan, faktor-faktor penyebab terjadinya tindak pidana, dan relevansi mengenai profesi pekerjaan sosial koreksional.

BAB III Metodologi Penelitian, memuat tentang jenis penelitian, metode penelitian, teknik pengumpulan data dan teknik analisa data.

BAB IV Hasil Penelitian, memuat tentang gambaran lokasi penelitian, karakteristik responden, kondisi kognitif responden, deskripsi tentang relasi sosial, dan kondisi emosional responden.

BAB V Penutup, memuat tentang kesimpulan dan implementasi penelitian.

BAB II

TINJAUAN KEPUSTAKAAN

A. Tinjauan Tentang Psikososial

Pengertian psikososial diartikan oleh James Drever dalam Max Siporin sebagai suatu fenomena individu yang mempunyai sikap, mental baik asli maupun akibat dari sesuatu.¹ Definisi tersebut menggambarkan bahwa masalah psikososial yang dialami oleh narapidana disebabkan oleh suatu fenomena yang membawa konsekuensi baik terhadap dirinya maupun lingkungan sosialnya sehingga mempengaruhi sikap dan mental narapidana itu sendiri.

Arthur S. Robert dalam Max Siporin mengemukakan bahwa “Psychosocial is a grab term used freely to cover any situation where both psychological and social factors are assumed to play a role.”² Definisi tersebut menunjukkan bahwa psikososial adalah suatu situasi dimana faktor-faktor psikologis dan sosial diasumsikan memainkan suatu peranan. Artinya faktor-faktor sosial dan psikologis merupakan suatu yang mempengaruhi kehidupan narapidana di Lembaga Pemasyarakatan Klas I baik terhadap dirinya maupun di lingkungannya yang baru.

Menurut C.P. Chaplin yang diterjemahkan oleh Kartini Kartono, memberikan definisi sebagai berikut: “Psikososial adalah menyinggung relasi

¹ Max Siporin, DSW, *Introduction to Sosial Work Practice* (New York: Macmillan Publishing Co, Inc, 1975), h. 54.

² *Ibid*, h. 163.

yang menyangkut faktor-faktor psikologis”.³ Definisi tersebut menunjukkan bahwa psikososial mempunyai hubungan dengan relasi-relasi sosial yang mencakup faktor-faktor psikologis, misalnya pertukaran emosi secara kooperatif (*mutual*), suatu interaksi sikap dinamik dan sebagainya. Artinya narapidana di Lembaga Pemasyarakatan Klas I mengalami masalah psikososial karena narapidana mengalami hambatan dalam melakukan suatu relasi sosial pada tahap-tahap awal masuk penjara sehingga narapidana tersebut tidak dapat melaksanakan fungsi sosialnya dengan baik. Berdasarkan kenyataan tersebut maka para narapidana tidak dapat melaksanakan tugas-tugas kehidupannya, tidak dapat memenuhi kebutuhannya dan tidak memiliki kemampuan dalam memecahkan masalah yang dihadapinya karena telah kehilangan kemerdekaan selama narapidana tersebut menjalani hukuman di Lembaga Pemasyarakatan.

Berdasarkan definisi-definisi tersebut dapat disimpulkan bahwa psikososial sebagai suatu situasi atau kondisi pada sikap mental yang dimiliki oleh individu, baik yang bersifat psikis maupun sosial. Dengan kata lain bahwa masalah psikososial dapat menyebabkan narapidana mengalami gangguan mental, sosial, ekonomi dan psikis, sehingga mengalami beban psikologis yang cukup pelik dalam kehidupannya selama menjalani hukuman di Lembaga Pemasyarakatan.

Menurut Gordon Hamilton yang dikutip oleh Mumu Suherlan dalam Kartini Kartono menggarisbawahi pengertian psikososial sebagai berikut: Psikososial adalah mengacu pada pendekatan diagnosa yang disebabkan oleh

³ Kartini Kartono, *Patologi Sosial Satu* (Jakarta: PT. Raja Grafindo Persada, 1981), h. 32.

tekanan-tekanan yang dialami seseorang sehingga terjadi ketidakberfungsian.⁴ Definisi tersebut menunjukkan bahwa psikososial merupakan tekanan-tekanan sosial emosional yang dialami oleh seseorang atau narapidana yang mengakibatkan narapidana mengalami ketidakberfungsian sosial. Tekanan-tekanan sosial emosional yang dialami mengakibatkan narapidana tidak mampu memenuhi kebutuhannya, tidak mampu melaksanakan tugas-tugas kehidupannya, dan tidak mampu memecahkan masalahnya sendiri.

Berkaitan dengan tekanan-tekanan sosial yang dialami oleh narapidana, maka Susiladiharti dalam makalahnya yang berjudul Teori Grieving Suatu Tinjauan Pekerjaan Sosial mengatakan bahwa:

Tekanan-tekanan sosial emosional yang dialami narapidana dapat dilihat dari beberapa dimensi yang dinamakan multidimensional. Dimensi-dimensi yang dimaksud adalah:

1. Dimensi pertama adalah respons emosional dan kognitif terhadap objek yang hilang, misalnya: shock, sakit, kehilangan, marah, berdosa, menyesal, bingung, cemas dan kesepian.
2. Dimensi kedua adalah sikap mengatasi rasa sakit secara emosional, misalnya: tidak percaya, menghindari, berubah dan ekspresi.
3. Dimensi ketiga adalah relasi yang berkelanjutan dengan objek yang hilang, misalnya: kontak, lokasi, mimpi dan memori.
4. Dimensi keempat adalah perubahan-perubahan keberfungsian, misalnya: sosial, pekerjaan dan kesehatan.

⁴ Kartini Kartono, *Patologi Sosial Tiga: Gangguan-Gangguan Kejiwaan* (Jakarta: CV Rajawali), h. 17.

5. Dimensi kelima adalah perubahan relasi, misalnya: keluarga, persahabatan.
6. Dimensi keenam adalah perubahan identitas, misalnya: kepribadian, keluarga dan masyarakat.⁵

Sementara itu terdapat beberapa aspek psikososial yang harus dipahami, dijelaskan oleh Mary D. Romano dalam makalah Susiladiharti, antara lain meliputi:

1. Aspek situasional, adalah menyangkut tentang situasi kehidupan narapidana, antara lain penghasilan, daya beli dan pengeluaran, bentuk asuransi kesehatan yang dimiliki: tingkat pendidikan, jenis kelamin, pekerjaan, minat dan kegiatan yang mendukung seseorang melakukan tindak pidana; kondisi keluarga, termasuk di dalamnya orang-orang yang bersedia membantu narapidana tersebut.
2. Aspek budaya terdiri atas data tentang suku dan agama yang dianutnya.
3. Aspek kepribadian, mengenai bagaimana narapidana dapat mengatasi permasalahan psikososial yang dialaminya, apa saja yang telah dia ketahui mengenai permasalahan tersebut, apakah narapidana tersebut dapat mengendalikan emosionalnya apa yang selalu mengganggu pikirannya. Tujuan dari assessment ini adalah untuk mengetahui pribadi narapidana, kebiasaan, harapan, mekanisme pertahanan dirinya dan keadaan emosionalnya.⁶

⁵Susiladiharti, MSW, *Teori Grieving Suatu Tinjauan Pekerjaan Sosial*. (Makalah perkuliahan mahasiswa STKS Bandung, 1997), h. 14.

⁶ Mary D. Romano dalam makalah Susiladiharti, (1997), h. 30.

Dampak psikososial yang dialami narapidana pada lembaga pemasyarakatan dapat melemahkan keberfungsian secara fisik, psikis, sosial, biologis, emosional dan kognitis.

1. Lemahnya keberfungsian fisik menyebabkan narapidana tidak bisa melakukan suatu aktifitas dengan baik.
2. Lemahnya keberfungsian psikis dapat menyebabkan narapidana merasa minder, rendah diri, trauma, stress, dan depresi, sehingga sulit untuk mengaktualisasikan diri dan berelasi dengan lingkungan sosialnya.
3. Lemahnya keberfungsian secara biologis disebabkan karena lemahnya keberfungsian secara fisik, sehingga mengakibatkan narapidana mengalami sakit
4. Lemahnya keberfungsian emosional dapat menyebabkan narapidana tidak bisa mengendalikan diri terhadap hal-hal yang dianggap sensitif.
5. Lemahnya keberfungsian kognisi mengakibatkan narapidana tidak bisa mengendalikan diri karena pikiran rasionalnya sudah hilang dari ingatannya.

Kondisi sebagaimana diuraikan di atas secara implisit dinyatakan oleh Kartini Kartono bahwa “ kelainan ciri tingkah laku bisa juga disebabkan oleh penyakit atau kecelakaan. Jika tidak ada diferensiasi biologis, maka deviasi-deviasi itu pastilah disebabkan oleh pengaruh sosial dan kultural, yang “membatasi” dan merusak kualitas-kualitas psiko-fisik individu “. ⁷ Berdasarkan pendapat tersebut, maka dapat disimpulkan bahwa kualitas psikis dan fisik narapidana sudah dirusak oleh tekanan-tekanan yang dirasakan selama berada di

⁷ Kartini Kartono, *Patologi Sosial Satu*. Jakarta (PT. Raja Grafindo Persada, 1981) h. 16.

dalam lapas, dengan demikian keberfungsian secara psikis maupun fisik menjadi lemah atau bahkan tidak berfungsi sama sekali.

B. Tinjauan Narapidana dan lembaga pemasyarakatan

Narapidana adalah terpidana yang menjalani pidana dan hilangnya kemerdekaan di lembaga pemasyarakatan, sedangkan terpidana adalah seseorang yang terpidana berdasarkan putusan pengadilan yang memperoleh kekuatan hukum tetap. Yang dimaksud dengan kehilangan kemerdekaan adalah narapidana harus berada di dalam lembaga pemasyarakatan untuk jangka waktu tertentu, sehingga negara mempunyai kesempatan penuh untuk memperbaikinya.⁸

Definisi tersebut menunjukkan bahwa narapidana adalah seseorang yang menjalani hukuman sesuai dengan putusan pengadilan yang telah memiliki kekuatan hukum tetap dan hilangnya kemerdekaan dalam melakukan aktivitas kehidupan baik dengan keluarga maupun dengan masyarakat di lingkungan sosialnya.⁹

Uraian tersebut di atas relevan dengan pendapat **Djisman Samosir** dalam bukunya *Fungsi Pidana Penjara Dalam Sistem Pidana di Indonesia*, memberikan pengertian tentang narapidana sebagai berikut : “Narapidana adalah seseorang yang menjalani masa pidana yang dijatuhkan hukuman berdasarkan

⁸ *Ibid* h. 17.

⁹ *Ibid* h. 19.

keputusan pengadilan yang tidak berubah lagi, sebagai akibat dari kejahatan yang telah dilaksanakan.¹⁰

Masyarakat modern yang sangat kompleks itu menumbuhkan aspirasi-aspirasi materiil tinggi dan sering disertai oleh ambisi-ambisi sosial yang tidak sehat yaitu adanya keinginan dalam pemenuhan kebutuhan secara berlebihan, tanpa mempunyai kemampuan untuk mencapai dengan jalan yang wajar, mendorong individu untuk melakukan tindakan kriminal. Dengan kata lain dapat dinyatakan jika terdapat diskrepansi (ketidaksesuaian) antara ambisi-ambisi dengan kemampuan pribadi maka peristiwa sedemikian ini mendorong orang untuk melakukan tindak kriminal. Atau terdapat diskrepansi antara aspirasi-aspirasi dengan potensi-potensi personal, maka akan terjadi “maladjustment” ekonomis (ketidakmampuan menyesuaikan diri secara ekonomis), yang mendorong orang untuk bertindak jahat atau melakukan tindakan pidana.¹¹

Kejahatan adalah tingkah laku yang melanggar hukum dan melanggar norma-norma sosial, sehingga masyarakat menentanginya. Secara sosiologis, kejahatan adalah semua bentuk ucapan, perbuatan, dan tingkah laku yang secara ekonomis, politik dan sosial-psikologis sangat merugikan masyarakat, melanggar norma-norma susila dan menyerang keselamatan masyarakat.¹²

Menurut UU No. 12 Tahun 1995 tentang Pemasyarakatan, yang dimaksud dengan Lembaga Pemasyarakatan yang selanjutnya disebut LAPAS adalah suatu

¹⁰ Djisman Samosir, *Fungsi Pidana Penjara Dalam Sistem Pemidanaan di Indonesia*. Jakarta (PT. Erlangga: 1992), h. 23.

¹¹ *Ibid* h. 26.

¹² *Ibid* h. 29.

tatanan mengenai arah dan batas serta cara pembinaan warga binaan pemasyarakatan/narapidana berdasarkan Pancasila yang dilaksanakan secara terpadu, antara pembina, yang dibina, dan masyarakat, untuk meningkatkan kualitas warga binaan pemasyarakatan/narapidana agar menyadari kesalahan, memperbaiki diri dan tidak mengulangi tindak pidana sehingga dapat diterima kembali oleh lingkungan masyarakat, dapat aktif berperan dalam pembangunan, dan dapat hidup secara wajar sebagai warga yang baik dan bertanggung jawab.¹³

Pengertian di atas dapat dipahami bahwa sistem pemasyarakatan berisikan pedoman atau petunjuk di dalam melaksanakan pembinaan terhadap narapidana dengan tujuan agar mereka menyadari setiap kesalahan yang telah dilakukannya, sehingga kembali hidup sebagai masyarakat yang baik.

Melaksanakan pembinaan terhadap narapidana, lembaga pemasyarakatan memiliki peran menyiapkan warga binaan pemasyarakatan agar dapat berintegrasi secara sehat dengan masyarakat, sehingga dapat berperan kembali sebagai anggota masyarakat yang bebas dan bertanggung jawab. (Pasal 3, UU No. 12 Tahun 1995).¹⁴

Menurut Romli Atmasasmita “Pemasyarakatan berarti memasyarakatkan kembali narapidana sehingga menjadi warga yang baik dan berguna, yang hakekatnya resosialisasi.” Dengan kata lain, bahwa pemasyarakatan merupakan

¹³UU No. 12 Tahun 1995 tentang Pemasyarakatan

¹⁴K. Wantjik Saleh, *Pelengkap KUHP; Undang-Undang Pidana Baru dan Perubahan KUHP*, (Jakarta: Ghalia Indonesia, 1995), h. 45.

penanaman kembali nilai-nilai sosial yang tumbuh di masyarakat kepada narapidana agar ia menjadi warga yang baik dan berguna.¹⁵

C. Faktor-Faktor Penyebab Terjadinya Tindak Pidana

Menurut Sarjana Gruhl dalam Kartini Kartono bahwa ada beberapa tipe penjahat antara lain :

1. Penjahat terdorong oleh rasa harga diri yang tinggi dan keyakinan yang kokoh. Mereka menganggap prinsip sendiri itu paling baik dan paling tinggi, dan mengabaikan norma-norma umum.
2. Penjahat didorong oleh nafsu-nafsu ekstrem yang tidak terkendali, kadang-kadang juga didera rasa keputusaan.
3. Penjahat dengan kelemahan jiwa dan batin. Mereka itu melakukan kejahatan bukan semata-mata menghendaknya akan tetapi karena tidak memiliki kekuatan batin untuk menolak godaan. Misalnya: dalam keadaan krisis ekonomi, terpepet atau memang ada kesempatan melakukan kejahatan-kejahatan tertentu. Mereka itu banyak tergoda oleh nafsu-nafsu memiliki atau menguasai.
4. Penjahat dengan kecenderungan-kecenderungan kriminal yang kuat, namun bukan karena bakat. Mereka yang berkemauan kuat, dengan sengaja berbuat jahat, menjadi penjahat profesional dan penjahat kebiasaan aktif. Sedang yang

¹⁵ Rahmat Kriyantun, *Teknik Praktis Riset Komunikasi* (Jakarta: Kencana Prenada Media Group, 2008), h. 65.

bersifat pasif dengan kemauan yang lemah, ialah mereka yang merasa tidak keberatan melakukan tindak pidana, tanpa punya keinginan yang kuat.¹⁶

Selain faktor-faktor di atas, ada juga yang menyebutkan bahwa munculnya tindak pidana dapat terjadi sebagai akibat adanya kelainan-kelainan yang bersifat psikis, sehingga individu yang mengalami kelainan jiwa maupun mental sering melakukan kejahatan-kejahatan. Berkaitan dengan hal tersebut menurut Kartini Kartono disebut sebagai :

”Efek moral, yaitu kondisi individu yang hidupnya delinquent (nakal, jahat), selalu melakukan kejahatan dan bertingkah laku asosial atau anti sosial; namun tanpa penyimpangan atau gangguan organis pada fungsi intelegnya, hanya saja intelegnya tidak berfungsi, sehingga terjadi kebekuan moral yang kronis.”¹⁷

Berdasarkan pengertian tersebut, maka dapat disimpulkan bahwa faktor penyebab tindak pidana antara lain karena tingkah laku dan relasi sosial yang selalu a-sosial, eksentrik (kegila-gilaan), kurang memiliki kesadaran sosial dan intelegensia sosial. Mereka amat fanatik dan sangat egoistis; juga selalu menentang norma lingkungan dan norma etis. Sikapnya aneh-aneh, sering berbuat kasar, kurang ajar dan ganas buas terhadap siapapun dan sering kali bertingkah laku kriminal.

Kelemahan pokok dari narapidana yang mengalami efek moral adalah ketidakmampuannya untuk menyadari, memahami, mengendalikan dan mengatur emosi-emosi, impuls-impuls dan tingkah laku sendiri. Dengan kualitas mental

¹⁶ Kartini Kartono, *Patologi Sosial Tiga: Gangguan-Gangguan Kejiwaan*, (Jakarta: CV Rajawali, 1989), h.135.

¹⁷ Kartini Kartono, *Patologi Sosial Satu* (Jakarta: PT. Raja Grafindo Persada, 1981), h.191.

yang rendah, mereka tidak mampu melakukan pembentukan ego, sehingga dorongan-dorongan primernya selalu meledak-ledak tak terkendali. Juga impuls-impuls mereka ada pada tingkat primitif, sehingga sering mereka itu menjadi agresif serta bersikap bermusuhan terhadap siapapun juga.¹⁸

D. Relevansi Mengenai Profesi Pekerja Sosial Koreksional.

1. Pengertian Pekerja Sosial Koreksional.

Adi Fahrudin dalam Makalahnya menjelaskan bahwa Pekerjaan sosial koreksional adalah pelayanan profesional di setting koreksional dengan tujuan untuk membantu pemecahan masalah sehingga klien dapat meningkatkan keberfungsian sosialnya. Pengertian keberfungsian sosial itu sendiri menurut Dwi Heri Sukoco mengatakan bahwa keberfungsian sosial dapat dilihat dari beberapa hal yaitu "kemampuan melaksanakan peranan sosial, kemampuan untuk memenuhi kebutuhan dan kemampuan memecahkan permasalahan sosial yang dialami."¹⁹

Keberfungsian sosial merupakan perbandingan antara permasalahan sosial dengan status sosial, peranan sosial yang harus dilakukan oleh seseorang sesuai dengan yang diharapkan lingkungan sosialnya. Jika seseorang tidak mampu

¹⁸ *Ibid* h. 203.

¹⁹ Dwi Heru Sukoto, *Profesi Pekerjaan Sosial dan Proses Pertolongan* (Bandung: KOPMA STKS, 1991), h. 26.

menjalankan fungsi sosialnya sesuai dengan lingkungan sosialnya maka orang tersebut bisa dikatakan tidak berfungsi sosial/disfungsi sosial.

2. Tujuan Pekerja Sosial Koreksional.

Dengan mengacu pada uraian mengenai pengertian diatas, maka dapat dikatakan bahwa tujuan pekerja sosial bidang koreksional adalah membantu narapidana untuk meningkatkan kemampuannya dalam mengatasi masalah-masalah yang dialaminya selama menjalani hukuman. Adapun tujuan pekerjaan sosial bidang koreksional yang lebih spesifik mengarah pada tindakan :

- a. Membantu narapidana agar dapat menyesuaikan diri dengan kehidupan Lembaga Pemasyarakatan.
- b. Membantu klien memahami diri mereka sendiri (narapidana), relasi dengan orang lain, dan apakah harapan mereka sebagai anggota masyarakat dalam kehidupan mereka.
- c. Membantu narapidana melakukan perubahan sikap dan tingkah laku agar sesuai dengan nilai dan norma masyarakat.
- d. Membantu narapidana melakukan penyesuaian diri yang baik dalam masyarakat.
- e. Membantu narapidana memperbaiki relasi sosial dengan orang lain (keluarga, isteri/suami, tetangga, dan lingkungan sosial).²⁰

Maksud dari tujuan pekerja sosial bidang koreksional adalah bahwa pekerja sosial sangat dibutuhkan dalam mengatasi masalah-masalah yang dialami oleh narapidana. Seringkali narapidana adalah mereka tidak dapat melaksanakan

²⁰ *Ibid* h. 34.

tugas-tugas kehidupannya, apalagi upaya untuk mengatasi masalah-masalah yang mereka hadapi. Padahal mereka juga memiliki kemampuan yang sama dengan masyarakat lainnya.

3. Peranan Pekerja Sosial Koreksional.

Berkaitan dengan permasalahan profesi pekerjaan sosial mempunyai peran yang sangat penting dalam upaya perlindungan sosial bagi narapidana. Peran pekerja sosial dalam membantu narapidana merubah pola tingkah laku agar konstruktif (menyesuaikan) dengan orang lain dan lingkungan sosialnya dapat dilakukan dengan cara :

- a. Bekerja dengan individu untuk membantu mereka berubah melalui pemahaman yang baik mengenai diri, kekuatan dan sumber-sumber dalam diri sendiri.
- b. Modifikasi lingkungan menjadi iklim sosial yang sehat, dimana ia akan tinggal.²¹

Maksud dari pernyataan di atas adalah pekerja sosial bidang koreksional banyak berurusan dengan keluarga narapidana dan sumber-sumber eksternal yang berkaitan dengan pembebasan narapidana. Pekerja sosial dapat berperan mulai pada saat narapidana tertangkap sampai masa terminasi, kemudian pekerja sosial melakukan intervensi krisis. Intervensi yang dapat dilakukan oleh pekerja sosial adalah intervensi secara tidak langsung kepada narapidana dan masyarakat sedangkan intervensi secara langsung kepada pimpinan lembaga koreksional

²¹ *Ibid* h. 21.

khususnya Pembina narapidana dan lingkungan terdekatnya (lingkungan keluarga).

Peranan pekerja sosial dalam hubungannya dengan bidang koreksional adalah sebagai :

a. Peran sebagai *Advocate*.

Kadang-kadang seorang narapidana dihukum bukan karena kesalahannya tetapi karena difitnah. Dalam hal ini pekerja sosial bertugas mencari bukti-bukti baru yang dinyatakan bahwa kliennya tidak bersalah dan selanjutnya dapat menghubungi seorang pengacara atau Lembaga bantuan hukum (LBH) untuk kemudian dilakukan peninjauan kembali.'

b. Peran sebagai *Konselor*.

Sebagai konselor, pekerja sosial harus dapat memberikan pelayanan konsultasi kepada narapidana yang ingin mengungkapkan permasalahannya, selanjutnya pekerja sosial dapat memberikan alternative-alternatif pemecahan terhadap masalah yang dihadapi narapidana tersebut.

c. Peran sebagai *Penghubung*.

Biasanya narapidana yang akan bebas dari lembaga pemasyarakatan merasa kesulitan untuk mendapatkan pekerjaan, walaupun memiliki keterampilan yang cukup memadai, dalam hal ini pekerja sosial dapat menghubungi orang atau pengusaha yang menyediakan lapangan pekerjaan, serta berupaya untuk meyakinkan bahwa narapidana tidak selamanya sulit untuk diperbaiki, yang bersangkutan telah menunjukkan sikap dan perilaku yang baik selama mengikuti pembinaan di lembaga pemasyarakatan.

d. Peran sebagai *Motivator*.

Sebagai seorang motivator, pekerja sosial diharapkan peka terhadap setiap tingkah laku yang ditampilkan oleh narapidana. Pekerja sosial harus berusaha meyakinkan dan mengalihkan niat-niat negative dari narapidana dan mendorongnya untuk berpikir positif.²²

4. Fungsi Pekerja Sosial Koreksional.

Melaksanakan peranan sebagai pekerja sosial dibidang koreksional, maka pekerja sosial memiliki fungsinya sebagai pekerja sosial dalam pelayanan koreksional sebagai berikut :

- a. Membantu narapidana memperkuat motivasinya.
- b. Memberikan kesempatan kepada narapidana untuk menyalurkan perasaan-perasaannya dan memberikan informasi kepada narapidana.
- c. Membantu pelanggar hukum untuk membuat keputusan-keputusan.
- d. Membantu naapidana merumuskan situasi yang dialaminya.
- e. Memberikan bantuan dalam hal merubah/memodifikasi lingkungan keluarga dan lingkungan dekat.
- f. Membantu pelanggar hukum mengorganisasi kembali pola-pola perilakunya dan memfasilitasi kegiatan rujukan.²³

²² *Ibid* h.34.

²³ *Ibid* h. 35.

Maksud dari fungsi pekerjaan sosial diatas adalah bahwa setiap orang dapat mengalami ketidakmampuan untuk melaksanakan fungsi sosialnya. Karena itu mereka membutuhkan bantuan dari pihak lain untuk menentukan tujuan dan aspirasi bagi dirinya serta dapat mengambil keputusan yang akan dilaksanakan untuk mencapai suatu tujuan. Fungsi pekerjaan sosial adalah membantu mereka yang membutuhkan pertolongan, seperti narapidana yang oleh berbagai alasan tidak mampu menghilangkan tekanan-tekanan psikis dalam kehidupannya di masyarakat.

BAB III

METODE PENELITIAN

A. Waktu dan tempat penelitian

Pelaksanaan penelitian dilakukan pada bulan Oktober sampai dengan bulan November tahun 2012 di lembaga Pemasarakatan Klas I Makassar yang bealamatkan di jalan St. Alauddin NO. 191 Makassar. Telp/Fax. (0411) 868547

B. Jenis Penelitian

Untuk lebih membangun kualitas dan kedalaman hasil penelitian, maka metode penelitian yang digunakan dalam penelitian ini adalah memakai ‘Pendekatan Kuantitatif’, Sedangkan tipe penelitian ini menggunakan ‘Dekriptif Kuantitatif’. Adalah karena metode ini lebih menekankan pada aspek pengukuran secara obyektif terhadap fenomena sosial. Untuk dapat melakukan pengukuran, setiap fenomena sosial di jabarkan kedalam beberapa komponen masalah, variabel dan indikator. Setiap variabel yang di tentukan di ukur dengan memberikan simbol-simbol angka yang berbeda – beda sesuai dengan kategori informasi yang berkaitan dengan variabel tersebut. Dengan menggunakan simbol-simbol angka tersebut, teknik perhitungan secara kuantitatif dapat di lakukan sehingga dapat menghasilkan suatu kesimpulan yang belaku umum di dalam suatu parameter. Tujuan utama dari metodologi ini ialah menjelaskan suatu masalah tetapi menghasilkan generalisasi. Generalisasi ialah suatu kenyataan kebenaran yang terjadi dalam suatu realitas tentang suatu masalah yang di perkirakan akan berlaku pada suatu populasi tertentu. Generalisasi dapat dihasilkan melalui suatu metode

perkiraan atau metode estimasi yang umum berlaku didalam statistika induktif. Metode estimasi itu sendiri dilakukan berdasarkan pengukuran terhadap keadaan nyata yang lebih terbatas lingkupnya yang juga sering disebut “sample” dalam penelitian kuantitatif. Jadi, yang diukur dalam penelitian sebenarnya ialah bagian kecil dari populasi atau sering disebut “data”. Data ialah contoh nyata dari kenyataan yang dapat diprediksikan ke tingkat realitas dengan menggunakan metodologi kuantitatif tertentu. Penelitian kuantitatif mengadakan eksplorasi lebih lanjut serta menemukan fakta dan menguji teori-teori yang timbul¹.

Ada beberapa dasar pertimbangan mengapa pendekatan ini dipilih. *Pertama*, karena metode ini memandang suatu objek penelitian sebagai sesuatu yang kongkrit, dapat diamati dengan panca indera (empiris), dapat dikategorikan menurut jenis, bentuk, warna, tidak berubah, dapat diukur, dan diverifikasi; *Kedua*, karena apa yang dinamakan pendekatan kuantitatif cukup akan memudahkan untuk bisa menangkap fakta dan data di lapangan; *Ketiga*, pada umumnya jangka waktu penelitian kuantitatif tidak terlalu lama, karena data yang dikumpulkan menggunakan sistem kuisioner, sehingga bila seluruh kuesioner telah terkumpul dan dilakukan kegiatan analisis data dan telah didapatkan hasil untuk disimpulkan maka penelitian telah selesai; *Keempat*, menghindari data- data yang kering maka kedalaman makna dari setiap subjek partisan yang diteliti menjadi amat penting, tidak semata dibaca dalam tataran norma formal belaka tetapi sebuah aktifitas konkrit yang penuh makna; *Kelima*, menganggap kebenaran itu diluar diri peneliti sehingga hubungan antara peneliti dengan yang diteliti harus dijaga jaraknya

¹ Drs. Sumanto.M.A., *Metodologi Penelitian Sosial Dan Pendidikan* (Yogyakarta : Andi Offset,1995), h. 5

sehingga bersifat independen. Karena menggunakan kuisioner sebagai teknik pengumpulan data, maka peneliti hampir tidak mengenal siapa yang diteliti atau responden yang memberikan data².

C. Objek penelitian

Sebagaimana layaknya suatu penelitian ilmiah, maka penelitian tersebut memiliki objek yang jelas untuk mendapatkan data autentik, teknik pengumpulan data dan analisis data yang akurat, maka dalam skripsi ini penulis mengemukakan metode penelitian sebagai berikut:

1. Populasi dan sampel

Populasi merupakan sumber data dalam penelitian yang memiliki jangkauan yang tidak terbatas.³ Menurut Suharsimi Arikunto, Populasi adalah keseluruhan objek penelitian.

Sedangkan Moh. Pabundo mengatakan bahwa populasi adalah himpunan individu atau objek yang banyaknya terbatas atau tidak terbatas. Himpunan objek yang terbatas adalah himpunan individu atau objek yang dapat ketahuai atau diukur dengan jelas. Himpunan objek yang tidak terbatas merupakan individu atau objek yang sulit diketahuai jumlahnya walaupun batas wilayahnya kita ketahuai.⁴ Populasi pada lapas klas I Makassar terdiri atas: Jumlah napi dilapas berjumlah 723 orang.

2. Sampel

² Moh.Nazir, *Metode Penelitian* (Jakarta: PT. Ghalia Indonesia, 1995), h. 61

³ Suharsimi Arikunto, *Prosedur penelitian*, (Jakarta: PT. Rineka Cipta, 2002), h.108

⁴ *Ibid*, h. 109

Sampel merupakan proses menarik sebagai subjek, gejala atau objek pada populasi.⁵ Penelitian sampel bermaksud untuk mengeneralisasikan seluruh hasil penelitian, yang dimaksud generalisasi adalah mengangkat kesimpulan penelitian sebagai suatu usaha yang berlaku bagi populasi. Sampel adalah sebahagian kecil dari populasi yang diteliti sebagai landasan untuk mengambil suatu kesimpulan. Secara sederhana Suharsimi Arikunto mengemukakan bahwa sampel adalah wakil populasi yang diteliti.⁶

Dalam penelitian ini penulis menggunakan teknik proporsional sampling yaitu suatu teknik penentuan sampel dengan melihat dan mempertimbangkan kondisi beberapa unsur yang ada pada populasi tersebut. Oleh karena itu penulis memilih 20 informan dari 723 orang napi dan tidak menutup kemungkinan akan ada informan-informan lainnya pada saat penelitian.

Sebagai lazimnya suatu penelitian, tidak semua populasi dapat diteliti tetapi dilakukan sebagai saja dari populasi tersebut. Hal ini disebabkan karena pertimbangan bahwa penulis mengalami keterbatasan waktu, biaya dan tenaga serta kemampuan sehingga penelitian yang dilakukan itu bukan terhadap populasi dan sample.

D. Teknik penelitian

Metode penelitian yang akan digunakan penulis dalam penelitian ini adalah metode deskriptif dan cenderung menggunakan pendekatan analisis induktif.

⁵ Nani Sudjana, *Tuntunan penyusunan karya ilmiah* (Bandung: Sinar baru Al-Genstudio, 2003), h.71

⁶ *Ibid.* h. 120

Penggunaan metode deskriptif mengacu pada pendapat Whitney yang dialihbahasakan oleh Moch. Nazir sebagai berikut : Metode deskriptif adalah pencarian fakta dengan interpretasi yang tepat. Penelitian deskriptif mempelajari masalah-masalah dalam masyarakat tertentu, termasuk hubungan tentang kegiatan-kegiatan, sikap-sikap, pandangan-pandangan, dan pengaruh-pengaruh suatu fenomena.⁷

E. Teknik Pengumpulan Data

Teknik pengumpulan data yang penulis gunakan dalam penulisan ini adalah:

1. Wawancara Terstruktur

Merupakan kegiatan utama dalam penelitian untuk mendapatkan data primer di lapangan dengan berkontak langsung dengan informan, tapi dilakukan secara terstruktur dalam arti informan dipilih berdasarkan otoritas informan terhadap masalah yang ingin dipecahkan dalam penelitian ini.

2. Kuisisioner dan Angket

Yaitu kegiatan pencarian data dengan menyebarkan instrumen penelitian yang berisi pertanyaan berkaitan dengan masalah penelitian kepada responden yang dapat membaca dan menulis.

3. Eksperimen

⁷ *Ibid.* h. 63

Yaitu teknik pengumpulan data yang tidak langsung ditujukan kepada subjek penelitian/responden, tetapi melalui data sekunder yang dapat dipelajari misalnya catatan kasus, laporan, buku harian, notulen dan dokumen lainnya.

4. Observasi

Yaitu pengamatan secara langsung kepada responden dalam melakukan aktivitas sehari-hari untuk memenuhi kebutuhan hidupnya dalam Lembaga Pemasarakatan.

5. Survey

Yakni teknik terjun atau turun langsung ke lapangan atau wilayah penelitian untuk lebih mendapatkan gambaran umum tentang objek penelitian. Dalam hal ini survey atau pengumpulan data awal dengan langsung ke Lembaga pemsarakatan.⁸

F. Teknik Analisis Data

Teknik analisis data yang digunakan dalam penelitian ini adalah analisis kuantitatif. Analisis data kuantitatif adalah menganalisis data berdasarkan jawaban-jawaban responden dan instrumen penelitian yang diberikan pada responden dan dengan mengacu pada teori dengan langkah-langkah sebagai berikut,

1. Mengelompokkan data yang telah diperoleh ke dalam kelompok-kelompok yang sama, sehingga data tersebut memiliki makna untuk menjawab pertanyaan penelitian.

⁸ *Ibid* h. 102

2. Data yang sudah dikelompokkan kemudian ditabulasikan dalam tabel untuk mempermudah penghitungan
3. Data dalam bentuk tabel selanjutnya diinterpretasikan.
4. Menarik kesimpulan atau verifikasi, yaitu berupa intisari penyajian data yang merupakan hasil dari analisis yang dilakukan dalam penelitian. Kesimpulan awal yang sifatnya belum benar-benar matang atau final.
5. Data yang telah terkumpul dianalisis dengan menggunakan teknik yang beragam, baik tekstual maupun kontekstual, analisis domain dan analisis konteks. Kemudian hasil penelitian ditampilkan dalam bentuk naratif dengan berbagai cara seperti deskripsi, dan refleksi secara mendalam.
 - a. Analisis tematis, dilakukan dengan mengorganisir data berdasarkan tema-tema yang relevan dan sesuai dengan fokus penelitian. Dalam penelitian ini juga dicoba ditemukan ungkapan-ungkapan, uraian-uraian atau penjelasan-penjelasan yang menonjol dan spesifik, sehingga dapat memberikan gambaran mengenai bagaimana pengalaman kehidupan subyek penelitian, karakteristik kepribadian, cara subyek berpikir tentang diri dan kehidupannya, aktivitas kerjanya, serta kondisi situasional yang memengaruhi keinginan-keinginan mereka.
 - b. Analisis tekstual, dilakukan dengan cara mengkonfirmasi data temuan lapangan dan jawaban-jawaban subyek penelitian dengan teori-teori, sehingga dapat dilihat apakah ada kesamaan dengan teori-teori Psikologisosial, ataukah ada dekonstruksi konsep dan teori yang melahirkan rekonstruksi untuk akhirnya menjadi redefinisi.

- c. Analisis kontekstual, dilakukan dengan cara menguji kaitan data dengan konteks eksternalnya, seperti komunitas yang berupa nilai-nilai dan pandangan hidup.
- d. Analisis Interpretatif, dilakukan dengan cara melihat makna-makna yang terkandung dalam setiap data yang dikumpulkan. Makna tersebut dapat dalam hubungannya dengan konteks eksternal maupun konteks internal.⁹

Selanjutnya data kuantitatif digunakan untuk menganalisis data berdasarkan sejumlah keterangan yang diperoleh dari data tertulis yang dimiliki oleh sumber yang dalam hal ini adalah lembaga pemasyarakatan dan wawancara dengan pihak-pihak terkait.

⁹ *Ibid* h. 105

BAB IV

HASIL PENELITIAN

A. Profil Lembaga Pemasyarakatan Klas I Makassar

1. Sejarah singkat lembaga pemasyarakatan klas I Makassar

Lembaga Pemasyarakatan atau yang biasa disebut dengan lapas LP merupakan tempat untuk melakukan pembinaan terhadap narapidana dan anak didik pemasyarakatan di Indonesia. Sebelum dikenal dengan sebutan lapas di Indonesia, lapas lebih dikenal dengan istilah penjara, lembaga pemasyarakatan merupakan unit pelaksana teknis di bawah Direktorat Jendral Pemasyarakatan Kementerian Hukum dan Hak Asasi Manusia (Dahulu Departemen Hukum dan Hak Asasi Manusia).¹

Lembaga Pemasyarakatan klas I Makassar bertempat di Kota Makassar Provinsi Sulawesi Selatan. Lembaga Pemasyarakatan klas I Makassar adalah salah satu unit pelaksana teknis sistem kemasyarakatan yang berkapasitas hunian sebanyak 800 orang. Pada awalnya, Lembaga Pemasyarakatan bertempat di tengah kota yakni di jalan Ahmad Yani Makassar. Tetapi sejalan dengan berlaku dan diterapkannya sistem kemasyarakatan sebagai satu-satunya sistem pembinaan warga binaan di Indonesia, maka berdasarkan pertimbangan-pertimbangan :

- a. Bentuk bangunan tidak sesuai dengan system pemasyarakatan.
- b. Sarana dan Prasarana yang dibutuhkan bagi pelaksanaan pembinaan narapidana sangat terbatas yang tidak mungkin untuk di kembangkan lagi

¹ Profil Lembaga Pemasyarakatan klas I Makassar

mengingat letaknya ditengah kota.

- c. Lokasi atau letak lembaga pemasyarakatan sudah tidak sesuai dengan perkembangan.²

Tanggal 16 Oktober 1975 Lembaga Pemasyarakatan yang lama tersebut dipindahkan kepinggiran kota, tepatnya di jalan Sultan Alauddin Makassar yang pemakaiannya diresmikan oleh Walikota Ujung Pandang pada waktu itu, H. M. Dg. Patompo,

Awal berdiri dan penggunaan Lembaga Pemasyarakatan Klas I Makassar mempunyai sarana dan prasarana yang terdiri dari 7 ruang perkantoran, 4 blok hunian untuk warga binaan dan tahanan, 1 blok pengasingan dan 1 ruangan peribadatan.

Akhir Oktober 1983, Lembaga pemasyarakatan Klas I Makassar telah memiliki sarana dan fisik yang memadai bagi pelaksanaan pembinaan narapidana.³

2. Letak geografis dan kondisi fisik bangunan

Lembaga Pemasyarakatan klas I Makassar terletak dikawasan kota Makassar tepatnya di jalan Sultan alauddin No. 191 , sebelah selatan Perumahan Dinas Lembaga Pemasyarakatan, sebelah utara jalan Sultan Alauddin IV, dan sebelah timur jalan raya. Lembaga Pemasyarakatan klas I Makassar dibangun di atas tanah seluas 5,6 hektar dengan daya tampung atau kapasitas sebesar kurang lebih 800 orang, sedangkan pada saat penelitian tepatnya Oktober 2012, jumlah

² Profil Lembaga Pemasyarakatan klas I Makassar

³ Ibid h. 14.

narapidana yang menjalani masa pidana di Lembaga Pemasyarakatan klas I Makassar sudah mencapai 723 orang.⁴ Dalam rangka menjaga dan meningkatkan keamanan, bangunan Lembaga Pemasyarakatan ini dibatasi oleh dinding, dimana dindingnya setinggi 7 meter, dan diatas dinding tersebut terdapat kawat berduri, dan setiap sudut atas dan tengah terdapat pos-pos pengawasan yang disebut pos atas. Lembaga Pemasyarakatan diklasifikasikan dalam 3 (tiga) kelas yaitu :

- a. Lembaga Pemasyarakatan kelas I A
- b. Lembaga Pemasyarakatan kelas II A
- c. Lemabaga Pemasyarakatan kelas II B

Klasifikasi tersebut didasarkan atas kapasitas tempat kedudukan, dan kegiatan kerja. Lembaga Pemasyarakatan klas I A berkapasitas 800 orang keatas, kelas II A kapasitasnya 500- 800 dan klas II B kapasitas kurang lebih 500-1 orang. Di dalam Lembaga Pemasyarakatan klas I Makassar, juga terdapat bangunan dan beberapa sarana yang merupakan faktor penunjang dalam proses pembinaan terhadap warga binaan (Narapidana), diantaranya:

- a. Perkantoran
- b. Klinik
- c. Dapur
- d. Ruang sarana kerja
- e. Bangunan Ibadah (Masjid dan Gereja)
- f. Sarana olahraga, antara lain; aula untuk badminton, lapangantenis, lapangan Volley-ball, lapangan takrow, ruangan tenis meja.

⁴Azhari, Kepala Seksi Registrasi, *Wawancara dengan penulis*, Lembaga Permasayarakatan 14 Oktober 2012.

g. Blok-blok hunian warga binaan.

Merealisasikan apa yang merupakan hak dari narapidana, dalam kaitannya dengan tempat tinggal yang layak, maka di Lembaga Pemasyarakatan kelas I Makassar menyediakan IX (9) blok dan setiap blok terbagi dua bagian yaitu 1 dan 2, dan setiap bagian blok terdiri dari beberapa kamar sebagai tempat tinggal, dengan klasifikasi penghuninya sebagai berikut :

- a. Blok A1 dan A2 masing masing terdiri dari 14 kamar dan tiap- tiap kamar dari kamar 1 hingga 12 berkapasitas 4 orang, kamar 13 dan 14 berkapasitas 10 sampai 15 warga binaan pemasyarakatan (WBP) , tetapi untuk kamar 14 blok A2 di khususkan untuk narapidana yang baru di pindahkan dari lapas lain yang ada di Sulsel dan biasa disebut kamar masa pengenalan lingkungan (MAPENALING). Blok A1 dan blok A2 ini di khususkan bagi warga binaan pemasyarakatan atau WBP yang mendapatkan hukuman tinggi dan pidana mati. Terkecuali kamar 14 di blok A2.
- b. Blok B1 dan B2 masing masing terdiri dari 7 kamar yaitu kamar 1 di blok B1 dan blok B2 mempunyai daya tampung 3 orang dan kamar 2 sampai kamar 7 masing masing kamar berkapasitas 10 orang.
- c. Blok C1 dan C2 di blok C1 kamar 1 berkapasitas 3 orang dan kamar 2 sampai 7 mempunyai daya tampung 10 orang di blok C2 terdapat 7 kamar dan kapasitasnya sama dengan C1 yang mempunyai daya tampung 3 orang adalah kamar 1 sedangkan kamar 2 sampai 7 mempunyai daya tampung 10 orang.
- d. Blok D1 dan D2 di blok ini pada kamar 1 berkapasitas atau mempunyai daya tampung 3 orang sedangkan kamar 2 sampai kamar 7 mempunyai daya

tampung 10 orang.

- e. Blok E1 dan E2 di kamar 1 blok E1 dan E2 berkapasitas 3 orang dan di kamar 2 sampai kamar 7 mempunyai daya tampung 10 orang kapasitas di kamar ini sama dengan kapasitas blok B, C, dan blok D.
- f. Blok F blok ini merupakan sel atau rungan pengasingan bagi WBP atau warga binaan pemasyarakatan yang melakukan pelanggaran peraturan yang telah ditetapkan oleh petugas pemasyarakatan dan jumlah kamar di blok ini adalah 16 kamar dan masing masing kamar mempunyai daya tanpung 1 sampai 2 orang.
- g. Blok G1 dan G2 blok G1 mempunyai kamar sebanyak 7 kamar dimana kamar 1 berkapasitas untuk 3 orang sedangkan kamar 2 sampai 7 mempunyai daya tampung sebesar 10 orang. Keadaan blok G1 berbeda dengan keadaan blok G2 yang membedakan blok tersebut adalah blok G2 digunakan khusus untuk tahanan atau narapidana anak yang berumur dibawah 17 tahun blok G2 telah melampaui jumlah daya tampung yang ada pada blok tersebut, sedangkan blok G1 digunakan untuk warga binaan pemasyarakatan yang berumur 18 tahun keatas.
- h. Blok H1 dan H2 blok ini sama dengan jumlah kapasitas daya tampung blok B,C,D,E,dan blok G tetapi ada yang beda dengan blok yang lain yaitu blok H1 dipergunakan untuk warga binaan pemasayarakatan (WBP) yang mendapatkan ASIMILASI yaitu warga binaan yang mendapatkan tugas untuk membantu petugas-petugas lembaga pemasyarakatan dan di percaya bertugas diluar lapas seperti korvei dan bekerja pada pihak di luar lembaga

pemasyarakatan.

- i. Blok I1 dan I2 blok ini berkapasitas 7 kamar dan di kamar 1 mempunyai daya tampung 3 orang dan di kamar 2 sampai 7 mempunyai daya tampung 10 orang di setiap kamar. Di blok ini di khususkan untuk pelanggar tindak pidana korupsi atau yang lebih lazim kita dengar TIPIKOR.
- j. Fasilitas-fasilitas lain diantaranya; ruang makan, AULA , ruang perpustakaan, dan sarana lainnya yang menunjang dalam proses pembinaan narapidana pada umumnya dan narapidana residivis pada khususnya di lembaga pemasyarakatan klas I Makassar. Menurut Darwis Hamal dalam sistem pemasyarakatan, warga binaan (narapidana), harus tetap mendapatkan hak-haknya yang tentunya diatur sesuai dengan undang-undang yakni hak keperdataan (makan, tempat tidur, rekreasi, dll). Pelaksanaan sistem pembinaan harus berdasarkan nilai-nilai luhur yang terkandung dalam pancasila.⁵

Selama dalam pelaksanaan tehnik pemasyarakatan, Lembaga Pemasyarakatan klas I Makassar yang menampung, merawat, dan membina narapidana atau peserta didik di dalam melaksanakan tugasnya berdasarkan sistem pemasyarakatan, yaitu suatu sistem pembinaan narapidana yang mengacu pada falsafah Pancasila dimana selain mereka diperlakukan sebagai individu juga diperlakukan sebagai anggota masyarakat. Artinya di dalam pembinaan para

⁵Darwis Hamal, Kabid Pembinaan napi, *Wawancara dengan penulis*, Lembaga Pemasyarakatan klas I Makassar, 15 Oktober 2012.

narapidana tersebut tidak bisa dipisahkan hubungannya dengan masyarakat dan tidak lepas dari tanggung jawab mereka terhadap pembinaan yang dilakukan.⁶

3. Struktur organisasi lembaga pemasyarakatan klas I makassar

Lembaga Pemasyarakatan klas I Makassar merupakan unit pelaksanaan teknis pemasyarakatan yang menampung, merawat, membina warga binaan (narapidana) pada umumnya dan narapidana residivis pada khususnya. Agar dapat melaksanakan tugas-tugas tersebut maka petugas pemasyarakatan selayaknya harus memahami mekanisme kerja sesuai dengan bidangnya masing-masing, sehingga dapat menjalankan tugasnya dengan penuh tanggung jawab. Penulis akan memberikan gambaran tentang struktur Lembaga Pemasyarakatan klas I Makassar melalui bagan berikut ini.

⁶ Profil LAPAS 2012

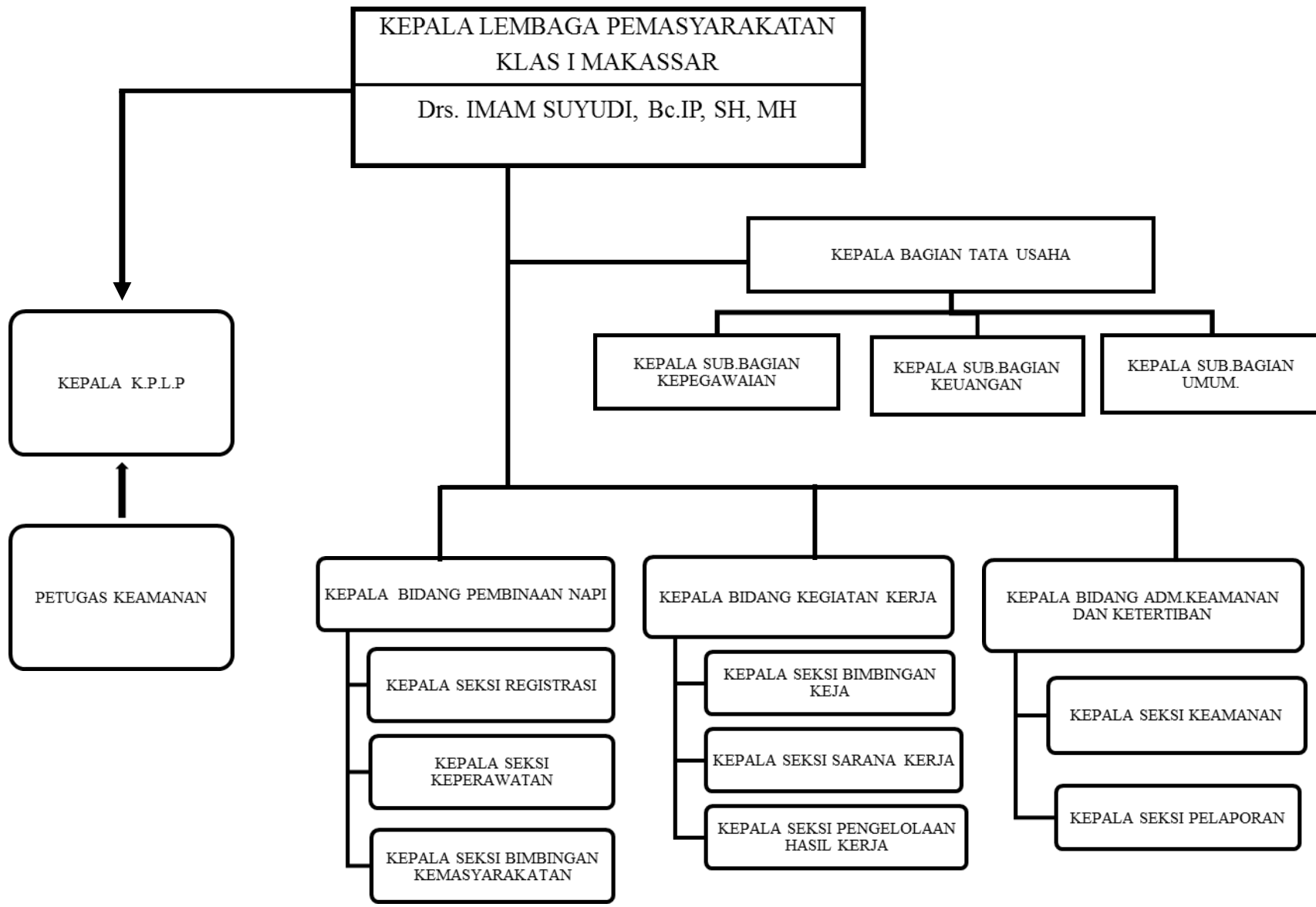

B. Karakteristik narapidana di lembaga pemasyarakatan klas I Makassar

Berdasarkan pemaparan hasil penelitian, maka dapat disimpulkan adanya masalah yang berhubungan dengan psikososial narapidana di Lembaga Pemasyarakatan Klas I Makassar. Dari semua item sub problematik yang diteliti, ternyata terdapat satu masalah yang menonjol yang dialami oleh para narapidana, yakni masalah kurang penyesuaian diri terhadap kondisi lingkungan Lembaga Pemasyarakatan. Masalah kurangnya penyesuaian diri oleh nara pidana dapat dilihat dari :

1. Aspek Kognitif

Berkaitan dengan pemahaman akan kondisinya selama berada di Lembaga Pemasyarakatan, terdapat 8,57% narapidana yang menyatakan bahwa kondisi mereka selama berada di Lembaga Pemasyarakatan kurang baik. Penilaian ini didasarkan pada kondisi nyata yang mereka rasakan berkaitan dengan kondisi tubuh yang kurang sehat karena sering mengalami sakit. Mereka belum mampu menyesuaikan diri dengan pola makan maupun kegiatan-kegiatan fisik yang diberikan oleh pihak Lembaga Pemasyarakatan , sehingga mereka sering sakit.

Pemahaman mereka terhadap keterampilan yang ditekuni juga dianggap kurang baik. Hal ini dilihat dari beberapa jenis keterampilan yang diberikan oleh pihak Lembaga Pemasyarakatan ternyata tidak satu pun yang dianggap cocok bagi narapidana. Di samping itu terdapat 5 orang atau (14,29 %) memberikan tanggapan kurang baik atas keterampilan yang diberikan oleh pihak Lembaga Pemasyarakatan. Mereka kurang minat karena belum memahami akan manfaat dari ketrampilan yang diberikan.

2. Aspek Relasi Sosial

Salah satu indikator kurangnya penyesuaian diri para naradana terhadap keadaan di Lembaga Pemasarakatan juga dapat dilihat dari relasi sosial mereka, baik dengan pegawai Lembaga Pemasarakatan maupun dengan sesama penghuni Lembaga Pemasarakatan. Hasil penelitian menunjukkan bahwa terdapat narapidana yang masih menganggap relasinya kurang baik dengan Pegawai Lembaga Pemasarakatan dan sesama penghuni Lembaga Pemasarakatan. Hal ini dapat pula dilihat dari aktifitas sehari-hari baik dalam melakukan kegiatan keterampilan maupun dalam kegiatan pembinaan sikap dan mental. mereka dalam berelasi dengan pegawai Lembaga Pemasarakatan kurang baik. Keterampilan yang diberikan yang kurang diminati oleh narapidana, sehingga menimbulkan rasa tidak senang untuk beraktifitas dengan pegawai Lembaga Pemasarakatan. Begitu pula aktifitas sehari-hari dengan sesama penghuni Lembaga Pemasarakatan juga dianggap kurang baik.

Permasalahan yang berhubungan dengan relasi sosial tersebut sangat terkait dengan ketidakmampuan menyesuaikan diri sepenuhnya dengan keadaan di Lembaga Pemasarakatan. Kurangnya penyesuaian diri dengan kondisi di Lembaga Pemasarakatan dialami oleh narapidana yang baru masuk. Mereka sangat sensitif dan mudah tersinggung, pendiam dan minder untuk bergaul sehingga jarang menjalin relasi dengan pegawai Lembaga Pemasarakatan dan sesama penghuni Lembaga Pemasarakatan.

3. Aspek Emosional

Indikator untuk mengetahui kurangnya penyesuaian diri juga dapat dilihat melalui sikap yang ditunjukkan oleh para narapidana. Hasil penelitian menunjukkan bahwa masih terdapat narapidana yang bersikap kurang baik terhadap pegawai Lembaga Pemasyarakatan dan sesama penghuni Lembaga Pemasyarakatan. Hal ini dilihat dari relasi atau hubungan mereka dalam melakukan aktifitas sehari-hari termasuk kegiatan-kegiatan yang diprogramkan oleh pihak Lembaga Pemasyarakatan. Selain karena tidak mampu menyesuaikan diri, mereka juga tergolong penghuni Lembaga Pemasyarakatan yang masih baru dan umurnya masih muda, sehingga pengendalian emosi masih sulit bagi mereka. Mereka menunjukkan sikap kurang senang dengan kegiatan-kegiatan yang diberikan oleh pegawai Lembaga Pemasyarakatan, bahkan sering melawan dengan cara tidak mau ikut kegiatan. Terhadap sesama penghuni Lembaga Pemasyarakatan, mereka jarang bergaul dan bersikap masa bodoh.

Di samping sikap yang ditunjukkan, kondisi emosional juga dapat dilihat dari perilaku para napi di Lembaga Pemasyarakatan Klas I Kota Makassar dalam melakukan aktifitas sehari-hari berhubungan dengan kegiatan yang diberikan atau ditetapkan oleh pihak Lembaga Pemasyarakatan. Masih terdapat napi yang menunjukkan perilaku kurang baik dalam melakukan aktifitas sehari-hari. Mereka ini adalah penghuni yang baru dan masih tergolong berusia muda sehingga lebih mengandalkan emosi. Perilaku yang ditunjukkan adalah masa bodoh, dan bahkan sering tidak mau mengikuti kegiatan yang diberikan oleh pihak Lembaga. Bila

mereka ikut, maka hal itu dilakukan dengan terpaksa tanpa didukung oleh kemauan atau motivasi yang baik.

Penjelasan tersebut disimpulkan bahwa masalah yang dialami oleh napi di Lembaga Pemasyarakatan Klas I Kota Makassar dalam kaitannya dengan psikososial adalah masalah ketidakmampuan menyesuaikan diri dengan kondisi di Lembaga Pemasyarakatan.

C. Kondisi Kognitif Narapidana Di Lembaga Pemasyarakatan Klas I

Makassar

Pemahaman seseorang terhadap suatu hal sangat tergantung pada aspek pengetahuan yang dimilikinya. Begitu pula pemahaman para narapidana terhadap kondisi mereka selama berada di Lembaga Pemasyarakatan Klas I Makassar, dapat dilihat pada tabel karakteristik responden berikut ini :

Tabel 1. Karakteristik Narapidana Berdasarkan Usia

NO	U s i a (Tahun)	Jumlah	Presentase (%)
1	16 - 25 th	4	20,0 %
2	26 - 35 th	11	53,3 %
3	35 - 45 th	3	14,3 %
4	45 th keatas	2	11,4%
Jumlah		20	100 %

Sumber: Data Primer 2012,

Berdasarkan tabel 1 tersebut di atas narapidana, pada umumnya penghuni Lembaga Pemasyarakatan Klas 1 Makassar merupakan usia produktif yaitu usia 16 – 25 tahun sebanyak 4 orang atau 20 %, kemudian usia 26 – 35 tahun yang merupakan usia dewasa atau dapat juga merupakan usia kerja sebanyak 11 orang (

54,3 %), selebihnya merupakan usia 35 – 45 tahun sebanyak 3 orang atau (14,3 %) dan usia 45 tahun ke atas 2 orang (14,3 %).

Melihat rentang umur dari para narapidana tersebut, maka dapat diketahui bahwa meskipun mereka mengalami masalah psikososial, akan tetapi bila mereka mendapatkan rehabilitasi secara baik dan mereka dapat melakukan kegiatan-kegiatan yang positif dan produktif.

Tabel 2. Karakteristik Narapidana Berdasarkan Tingkat Pendidikan

NO	Pendidikan	Jumlah	Presentase (%)
1	SD	7	31,5 %
2	SLTP/ Sederajat	9	40,0 %
3	SLTA/ Sederajat	3	22,8 %
4	Diploma/Perguruan Tinggi	1	5,7 %
Jumlah		20	100 %

Sumber: Data Primer 2012,

Berdasarkan tabel 2 tersebut di atas dapat dijelaskan bahwa sebagian besar penghuni Lembaga Pemasyarakatan Klas I Kota Makassar adalah berpendidikan rendah hal ini dapat dilihat dari tingkat pendidikannya dimana SLTP dan SD tidak terlalu jauh presentasinya yaitu sekitar 8,5 %. Melihat pada tingkat pendidikan maka dapat disimpulkan bahwa kualitas sumber daya manusia dari para narapidana memungkinkan untuk dapat dikembangkan, bila masalah mereka telah teratasi dengan baik.

Tabel 3. Karakteristik Narapidana Menurut Status Perkawinan

NO	Status perkawinan	Jumlah	Presentase (%)
1	Belum	10	48,6 %
2	Kawin	9	45,7 %
3	Duda	1	5,7 %
-	-	-	-
Jumlah		20	100 %

Sumber: Data Primer 2012,

Berdasarkan tabel 3 tersebut di atas maka dapat di jelaskan bahwa sebagian besar narapidana di Lembaga Pemasyarakatan Klas I Makassar ini belum menikah yaitu sekitar 48,5 % dan sekitar 45,7 % sudah menikah namun demikian terdapat sekitar 5,7 % yang sudah pernah menikah (duda). Melihat status perkawinan dari narapidana yang mengalami masalah psikososial tersebut, maka dapat disimpulkan bahwa mereka yang belum menikah apabila masalahnya telah teratasi masih memiliki harapan untuk menikah atau berumah tangga. Sementara bagi mereka yang telah menikah masalah psikososial yang dialami merupakan suatu hambatan tersendiri yang juga dipengaruhi oleh keadaan keluarga yang mereka tinggalkan selama mereka menghuni Lembaga Pemasyarakatan.

Tabel 4. Pemahaman Narapidana Terhadap Kondisinya Selama di Lembaga Pemasyarakatan

NO	Jawaban Narapidana	Jumlah	Presentase (%)
1	Sangat baik	4	17,15 %
2	Cukup baik	15	74,28 %
3	Kurang baik	1	8,57 %
4	Tidak baik	-	-
Jumlah		20	100%

Sumber: Data Primer 2012,

Berdasarkan tabel 4 tersebut diatas dapat diketahui bahwa sebagian besar narapidana (74,28 %) memiliki pemahaman yang cukup baik terhadap kondisinya selama berada di Lembaga Pemasyarakatan Klas I Makassar. Hal ini menunjukkan bahwa dari sisi kognisinya para narapidana memiliki kemampuan untuk memahami, dan mengetahui tentang suatu hal yang dianggap baik maupun tidak baik.

Narapidana yang menjawab sangat baik sebanyak enam orang (17,15 %). Mereka menilai bahwa kondisi mereka selama berada di Lembaga Pemasyarakatan Klas I Makassar sangat baik. Mereka menyadari bahwa keberadaan mereka di Lembaga Pemasyarakatan tidak terlalu mempengaruhi kondisi fisik mereka, terlihat dari kondisi fisik mereka yang cukup sehat.

Hanya terdapat 8,57 % responden yang menyatakan bahwa kondisi mereka selama berada di Lembaga Pemasyarakatan kurang baik. Penilaian ini didasarkan pada kondisi nyata yang mereka rasakan berkaitan dengan kondisi tubuh yang kurang sehat karena sering mengalami sakit.

Pemahaman responden terhadap ketrampilan yang ditekuni selama berada di Lembaga Pemasyarakatan dapat dilihat pada tabel nomor 5 berikut ini:

Tabel 5. Pemahaman Narapidana Terhadap Ketrampilan yang Ditekuni Selama di Lembaga Pemasyarakatan

NO	Jawaban Narapidana	Jumlah	Presentase (%)
1	Sangat baik	6	31,43 %
2	Cukup baik	13	65,72 %
3	Kurang baik	1	2,85 %
4	Tidak baik	-	-
Jumlah		20	100%

Sumber: Data Primer 2012,

Berdasarkan tabel 5 dapat diketahui bahwa sebagian besar narapidana (65,72%) menyatakan bahwa mereka memiliki pemahaman yang cukup baik terhadap keterampilan yang ditekuninya selama berada di Lembaga Pemasyarakatan Klas I Makassar. Hal ini terlihat dari keterampilan yang diberikan diikuti dengan baik sehingga mereka terampil dalam membuat kerajinan.

Narapidana yang memberikan tanggapan bahwa pemahaman mereka sangat baik terhadap keterampilan yang diberikan terdapat 11 orang atau 31,43%. Mereka sangat mahir dalam keterampilan menjahit, elektronik dan montir. Mereka sudah bisa menjahit pakaian seperti celana dan kemeja yang cukup bagus. Sementara keterampilan elektronik juga sangat baik dimana mereka sudah mampu memperbaiki radio, televisi dan alat-alat elektronik lain yang rusak. Begitu pula keterampilan montir atau perbengkelan cukup baik.

Terdapat satu narapidana yang menyatakan bahwa pemahaman terhadap keterampilan yang ditekuni kurang baik. Dari beberapa jenis keterampilan yang diberikan oleh pihak Lembaga Pemasyarakatan ternyata tidak satu pun yang dianggap cocok baginya, sehingga terlihat bahwa ia kurang terampil.

Mengetahui tanggapan narapidana terhadap keterampilan yang diberikan oleh pegawai Lembaga Pemasyarakatan dapat dilihat pada tabel 6 berikut ini :

Tabel 6. Tanggapan Narapidana Terhadap Keterampilan yang Diberikan Oleh Pegawai Lembaga Pemasyarakatan

NO	Jawaban Narapidana	Jumlah	Presentase (%)
1	Sangat baik	3	14,29 %
2	Cukup baik	14	71,42 %
3	Kurang baik	3	14,29 %
4	Tidak baik	-	-
Jumlah		20	100%

Sumber: Data Primer 2012,

Berdasarkan tabel 6 di atas dapat diketahui bahwa sebagian besar responden (71,42 %) memberi tanggapan bahwa keterampilan yang diberikan oleh pegawai Lembaga Pemasyarakatan selama ini cukup baik, karena sebelum menjadi narapidana mereka sudah memiliki keterampilan tersebut sehingga ketika mendapatkan keterampilan yang sama dari Pegawai Lembaga Pemasyarakatan mereka lebih mahir lagi. Sedangkan 3 orang atau (14,29%) memberikan tanggapan sangat baik terhadap keterampilan yang diberikan oleh Pegawai Lembaga Pemasyarakatan, karena mereka menganggap bahwa keterampilan tersebut sangat bermanfaat bagi kehidupan mereka kelak. Di samping itu pegawai Lembaga Pemasyarakatan yang memberikan latihan keterampilan juga lebih menguasai bidangnya sehingga pemberian materi kepada para napi dapat diterima dengan baik pula.

Hanya terdapat 3 orang atau (14,29 %) memberikan tanggapan kurang baik. karena mereka kurang berminat di bidang menjahit dan elektronik, mereka juga belum memahami akan manfaat dari keterampilan yang diberikan.

D. Deskripsi tentang Relasi Sosial Narapidana

Relasi sosial dengan orang lain yang baik dapat memungkinkan untuk beraktifitas atau melakukan berbagai hal yang diinginkan. Bila relasi antara para napi dengan pegawai lembaga berjalan dengan baik maka niscaya segala kegiatan yang diberikan pun akan berjalan dengan baik pula. Begitu pula relasi antara para napi itu sendiri, sangat mendukung dalam semua aktifitas yang dilakukan di Lembaga Pemasyarakatan. Namun apabila di antara sesama napi tidak terjalin relasi yang baik maka segala kegiatan yang dijalankan di Lembaga Pemasyarakatan pun tentunya tidak berjalan dengan baik.

Untuk mengetahui bagaimana hubungan narapidana dengan pegawai Lembaga Pemasyarakatan dapat dilihat pada tabel 7 berikut ini :

Tabel 7. Hubungan Responden Dengan Pegawai Lembaga Pemasyarakatan

NO	Jawaban Responden	Jumlah	Presentase (%)
1	Sangat baik	4	20,00 %
2	Cukup baik	15	74,28 %
3	Kurang baik	1	5,72 %
4	Tidak baik	-	-
Jumlah		20	100%

Sumber: Data Primer 2012,

Berdasarkan tabel 7 di atas dapat diketahui bahwa sebagian besar responden (74,28%) memberi tanggapan bahwa hubungan mereka dengan pegawai Lembaga Pemasyarakatan selama ini cukup baik. Hal ini dapat dilihat pula pada pemahaman mereka akan kondisi selama berada di Lembaga Pemasyarakatan maupun keterampilan-keterampilan yang diberikan, ternyata diterima dengan cukup baik. Relasi yang baik didukung oleh sikap dan perilaku

dari para narapidana dalam menyesuaikan diri dengan lingkungan lembaga pemasyarakatan.

Terdapat empat orang atau (20,00 %) narapidana yang memberikan tanggapan bahwa hubungan mereka dengan pegawai Lembaga Pemasyarakatan sangat baik, karena mereka mampu menyesuaikan diri. Sedangkan satu narapidana menyatakan relasinya dengan pegawai Lembaga Pemasyarakatan kurang baik. Hal ini dapat dipahami karena mereka baru masuk sebagai narapidana di Lembaga Pemasyarakatan tersebut sehingga belum mampu menyesuaikan diri sepenuhnya dengan keadaan Lembaga Pemasyarakatan.

Berikut hubungan narapidana dengan sesama penghuni Lembaga Pemasyarakatan dapat dilihat pada tabel nomor 8 di bawah ini :

Tabel 8. Hubungan Narapidana Dengan Sesama Penghuni Lembaga Pemasyarakatan

NO	Jawaban Narapidana	Jumlah	Presentase (%)
1	Sangat baik	5	28,57 %
2	Cukup baik	15	62,86 %
3	Kurang baik	1	8,57 %
4	Tidak baik	-	-
Jumlah		20	100 %

Sumber: Data Primer 2012,

Berdasarkan tabel 8 di atas dapat diketahui bahwa sebagian besar narapidana (62,86 %) memberi tanggapan bahwa hubungan mereka dengan sesama penghuni Lembaga Pemasyarakatan selama ini cukup baik. Sebagaimana dijelaskan di atas (tabel 8) bahwa para napi cukup baik dalam menyesuaikan diri dengan lingkungan, dengan demikian relasi diantara sesama napi terlihat cukup baik. Hal ini diungkapkan oleh para narapidana bahwa di antara sesama narapidana

selalu saling menolong bila ada yang mengalami masalah. Bahkan dikatakan bahwa selama ini belum pernah terjadi perkelahian diantara para napi lima orang napi (28,57 %) narapidana menyatakan bahwa relasi di antara sesama narapidana sangat baik. Hanya 1 orang narapidana atau 8,57 % narapidana yang menyatakan bahwa relasi antara sesama narapidana kurang baik. Di samping kurang mampu menyesuaikan diri dengan lingkungan Lembaga Pemasyarakatan, mereka juga termasuk orang-orang yang sangat sensitif dan mudah tersinggung sehingga jarang berelasi dengan sesama narapidana atau dijauhi oleh sesama narapidana.

Sikap narapidana dalam melakukan aktifitas sehari-hari dalam berelasi dengan pegawai Lembaga Pemasyarakatan dapat dilihat pada tabel nomor 9 berikut ini :

Tabel 9. Sikap Narapidana Dalam Melakukan Aktivitas Sehari-hari Dalam Berelasi Dengan Pegawai Lembaga Pemasyarakatan

NO	Jawaban Narapidana	Jumlah	Presentase (%)
1	Sangat baik	2	14,28 %
2	Cukup baik	15	65,72 %
3	Kurang baik	3	20,0 %
4	Tidak baik	-	-
Jumlah		20	100 %

Sumber: Data Primer 2012,

Berdasarkan tabel 9 di atas dapat diketahui bahwa sebagian besar narapidana (65,72 %) memberi tanggapan bahwa aktifitas mereka sehari-hari dalam berhubungan dengan pegawai Lembaga Pemasyarakatan selama ini cukup baik. Hal ini dapat terlihat dari keterampilan yang diberikan, diterima dengan cukup baik, begitu pula relasi mereka selama ini dinyatakan cukup baik pula. Selain aktifitas dalam keterampilan, juga aktifitas-aktifitas lain seperti olah raga,

kerja bakti dan lain-lain. Dua orang (14,28 %) responden diantaranya menyatakan bahwa aktifitas mereka sehari-hari dalam berelasi dengan pegawai Lembaga Pemasarakatan sangat baik. Sedangkan tiga orang (20,0 %) narapidana menyatakan bahwa aktifitas sehari-hari mereka dalam berelasi dengan pegawai Lembaga Pemasarakatan kurang baik. Hal tersebut juga berkaitan dengan keterampilan yang diberikan yang kurang diminati oleh narapidana, sehingga menimbulkan rasa tidak senang untuk beraktifitas dengan pegawai Lembaga Pemasarakatan.

Sikap narapidana dalam melakukan aktifitas sehari-hari dalam berelasi dengan sesama penghuni Lembaga Pemasarakatan dapat dilihat pada tabel nomor 10 berikut ini:

Tabel 10. Sikap Narapidana Dalam Melakukan Aktivitas Sehari-hari Dalam Berelasi Dengan Sesama Penghuni Lembaga Pemasarakatan

NO	Jawaban Narapidana	Jumlah	Presentase (%)
1	Sangat baik	4	28,57 %
2	Cukup baik	15	62,86 %
3	Kurang baik	1	8,57 %
4	Tidak baik	-	-
Jumlah		20	100 %

Sumber: Data Primer 2012,

Berdasarkan tabel 10 di atas dapat diketahui bahwa sebagian besar narapidana yaitu 15 orang (62,86 %) memberi tanggapan bahwa dalam melakukan aktifitas sehari-hari, hubungan mereka dengan sesama penghuni Lembaga Pemasarakatan cukup baik. Hal ini menunjukkan bahwa penyesuaian diri mereka dengan lingkungan Lembaga Pemasarakatan dan sesama penghuni Lembaga Pemasarakatan cukup baik. Mereka saling memberi pertolongan bila ada

sesamanya yang mengalami masalah seperti sakit, atau masalah pribadi sekali pun. Mereka saling meneguhkan terutama napi yang telah lama penghuni Lembaga Pemasyarakatan selalu memberi nasihat kepada sesamanya yang baru masuk untuk selalu menunjukkan tabiat yang baik selama berada di Lembaga Pemasyarakatan sehingga bisa mendapat keringanan hukuman (remisi). Empat orang narapidana atau 28,57 % menyatakan bahwa dalam melakukan aktifitas sehari-hari, hubungan mereka dengan sesama penghuni Lembaga Pemasyarakatan sangat baik. Mereka ini bergaul dengan siapa saja tanpa memandang perbedaan. Hanya terdapat satu orang napi (8,57%) yang menyatakan bahwa dalam melakukan aktifitas sehari-hari, hubungan mereka dengan sesama penghuni Lembaga Pemasyarakatan kurang baik. Sebagaimana dijelaskan sebelumnya, bahwa mereka ini belum dapat menyesuaikan diri secara baik dengan kondisi lingkungan di Lembaga Pemasyarakatan maupun dengan sesama penghuni Lembaga Pemasyarakatan. Di samping sifat-sifat pribadi yang mudah tersinggung, pendiam dan minder untuk bergaul.

E. Kondisi Emosional Narapidana di Lembaga Pemasyarakatan Klas I

Makassar

Aspek emosional yang baik akan sangat mendukung seseorang dalam bertindak dan mengambil suatu keputusan. Pengendalian emosi yang baik dapat dilihat dari sikap dan perilaku yang ditunjukkan, baik terhadap orang lain maupun dalam melakukan suatu aktifitas. Untuk mengetahui bagaimana emosi para penghuni Lembaga Pemasyarakatan dapat ditunjukkan melalui sikap mereka dalam melakukan aktifitas sehari-hari dalam berelasi dengan pegawai Lembaga

Pemasyarakatan maupun dengan sesama penghuni Lembaga Pemasyarakatan. Bagaimana tanggapan para responden tentang hal ini dapat dilihat pada tabel nomor 11 berikut ini :

Tabel 11. Sikap Narapidana Terhadap Pegawai Lembaga Pemasyarakatan Selama ini

NO	Jawaban Narapidana	Jumlah	Presentase (%)
1	Sangat baik	3	22,85 %
2	Cukup baik	15	60 %
3	Kurang baik	2	17,15 %
4	Tidak baik	-	-
Jumlah		20	100%

Sumber: Data Primer 2012,

Berdasarkan tabel 11 di atas dapat diketahui bahwa sebagian besar responden (60%) memberi tanggapan bahwa sikap mereka terhadap pegawai Lembaga Pemasyarakatan selama ini cukup baik. Mereka menunjukkan sikap yang cukup baik sebagai suatu umpan balik terhadap pelayanan dari pegawai Lembaga Pemasyarakatan yang cukup baik pula meskipun terkadang terdapat hal-hal yang kurang menyenangkan. Akan tetapi para narapidana menyadari akan keberadaan mereka sebagai orang yang dihukum dan dibina di Lembaga Pemasyarakatan, mereka selalu mengendalikan emosi untuk melihat dan menentukan hal mana yang baik dan mana yang tidak baik. Sikap mereka ditunjukkan dalam hal mengikuti berbagai kegiatan yang diprogramkan oleh Lembaga Pemasyarakatan, dan sabar menghadapi berbagai tantangan atau hambatan yang terjadi. Terdapat tiga orang atau 22,85 % responden yang menyatakan bahwa sikap mereka terhadap pegawai Lembaga Pemasyarakatan selama ini sangat baik. Mereka selalu menuruti apa yang dikatakan oleh pegawai

Lembaga Pemasarakatan, dan mengikuti semua kegiatan tanpa melawan. Sedangkan dua orang napi (17,15%) responden menyatakan bahwa sikap mereka terhadap pegawai Lembaga Pemasarakatan selama ini kurang baik. Hal ini ditunjukkan dengan sikap jarang mengikuti kegiatan yang dilaksanakan oleh pegawai Lembaga Pemasarakatan.

Sedangkan sikap narapidana dalam melakukan aktifitas sehari-hari dalam berelasi dengan pegawai Lembaga Pemasarakatan dapat dilihat pada tabel nomor 12 berikut ini :

Tabel 12. Sikap Narapidana Terhadap Sesama Penghuni Lembaga Pemasarakatan Selama ini

NO	Jawaban Narapidana	Jumlah	Presentase (%)
1	Sangat baik	4	28,57 %
2	Cukup baik	15	62,86 %
3	Kurang baik	1	8,57 %
4	Tidak baik	-	-
Jumlah		20	100%

Sumber: Data Primer 2012,

Berdasarkan tabel 12 di atas dapat diketahui bahwa sebagian besar narapidana (62,86 %) memberi tanggapan bahwa sikap mereka terhadap sesama penghuni Lembaga Pemasarakatan selama ini cukup baik. Mereka dapat mengendalikan emosi bila teman melakukan sesuatu hal kurang menyenangkan. Bahkan mereka saling menolong, saling menasihati untuk berbuat yang baik selama berada di Lembaga Pemasarakatan agar bisa mendapatkan keringanan hukuman (remisi). Dalam kaitannya dengan keterampilan yang diberikan mereka saling menasihati bahwa keterampilan yang ditekuni akan bermanfaat bila suatu saat mereka keluar dari Lembaga Pemasarakatan. Empat narapidana atau 28,57

% narapidana menyatakan bahwa sikap mereka terhadap sesama penghuni Lembaga Pemasyarakatan sangat baik. Mereka selain memiliki kemampuan mengendalikan emosi, juga karena mereka sudah termasuk penghuni Lembaga Pemasyarakatan yang cukup lama dan berumur lebih tua dari yang lain. Dengan demikian kematangan emosional mereka sangat baik pula. Satu narapidana atau 8,57 % menyatakan sikap mereka kurang baik terhadap sesama penghuni Lembaga Pemasyarakatan. Selain karena kurang dapat menyesuaikan diri, mereka ini tergolong penghuni Lembaga Pemasyarakatan yang masih baru dan umurnya masih muda. Karena itu pengendalian emosi masih sulit bagi mereka. Mereka menunjukkan sikap kurang senang dengan kegiatan-kegiatan yang diberikan oleh pegawai Lembaga Pemasyarakatan, bahkan sering melawan dengan cara tidak mau ikut kegiatan. Terhadap sesama penghuni Lembaga Pemasyarakatan, mereka jarang bergaul dan bersikap masa bodoh.

Kondisi emosional juga dapat dilihat dari perilaku yang ditunjukkan oleh para narapidana di Lembaga Pemasyarakatan Klas I Makassar. Untuk mengetahui bagaimana perilaku para narapidana dalam melakukan aktifitas sehari-hari berhubungan dengan kegiatan yang diberikan atau ditetapkan oleh pihak Lembaga Pemasyarakatan dapat dilihat pada tabel nomor 13 di bawah ini :

Tabel 13. Perilaku Narapidana Dalam Melakukan Aktivitas Sehari-hari Yang Ditetapkan Lembaga Pemasyarakatan

NO	Jawaban Narapidana	Jumlah	Presentase (%)
1	Sangat baik	2	11,43 %
2	Cukup baik	17	80 %
3	Kurang baik	1	8,57 %
4	Tidak baik	-	-

Jumlah	20	100 %
--------	----	-------

Sumber: Data Primer 2012,

Berdasarkan tabel 13 di atas dapat diketahui bahwa sebagian besar narapidana (80%) memberi tanggapan bahwa perilaku mereka dalam melakukan aktifitas sehari-hari yang diberikan pihak Lembaga Pemasyarakatan cukup baik. Hal ini ditunjukkan dengan mentaati berbagai aturan yang ditetapkan dan mengikuti kegiatan-kegiatan yang diberikan. Terdapat dua orang narapidana atau 11,43% narapidana menyatakan bahwa perilaku mereka dalam melakukan aktifitas sehari-hari berkaitan dengan peraturan maupun kegiatan yang diberikan oleh pihak Lembaga Pemasyarakatan sangat baik. Mereka ini boleh dikatakan sebagai penghuni Lembaga Pemasyarakatan panutan bagi sesama penghuni Lembaga Pemasyarakatan yang lain. Sementara itu terdapat satu orang narapidana atau 8,57% narapidana yang menyatakan bahwa perilaku mereka dalam melakukan aktifitas sehari-hari kurang baik. Mereka ini adalah penghuni yang baru dan masih tergolong berusia muda sehingga lebih mengandalkan emosi daripada sikap. Perilaku yang ditunjukkan adalah masa bodoh, dan bahkan sering tidak mau mengikuti kegiatan yang diberikan oleh pihak Lembaga Pemasyarakatan. Bila mereka ikut, maka hal itu dilakukan dengan terpaksa tanpa didukung oleh kemauan atau motivasi yang baik.

Kondisi emosional dari para narapidana yang menghuni Lembaga Pemasyarakatan Klas I Makassar dapat dilihat dari perilaku mereka setelah mendapatkan suatu pelayanan seperti pelayanan karena stres, trauma, dan depresi. Meskipun demikian berdasarkan angket yang disebarkan maupun hasil wawancara dengan petugas Lembaga Pemasyarakatan, diketahui bahwa selama ini

tidak terdapat penghuni Lembaga Pemasyarakatan yang mengalami stres, trauma dan depresi. Pada beberapa tahun yang lalu terdapat satu orang yang mengalami depresi, namun saat ini sudah bebas dari hukuman atau sudah kembali ke masyarakat.

Indikasi bahwa kondisi emosional narapidana baik atau tidak dapat diketahui dari pengaruh kegiatan yang mereka lakukan terhadap lingkungan sekitarnya. Berdasarkan hasil penelitian diketahui bahwa selama ini kegiatan yang dilakukan oleh para narapidana yang difasilitasi oleh pihak Lembaga Pemasyarakatan antara lain bakti sosial dengan masyarakat di sekitar Lembaga Pemasyarakatan, bahkan ada masyarakat sekitar yang motornya diperbaiki oleh narapidana. Untuk mengetahui tanggapan responden terhadap pengaruh kegiatan mereka terhadap lingkungan sekitar, dapat dilihat pada tabel 14 di bawah ini :

Tabel 14. Pengaruh Kegiatan Narapidana Terhadap Lingkungan Sekitarnya

NO	Jawaban Narapidana	Jumlah	Presentase (%)
1	Sangat baik	3	22,85 %
2	Cukup baik	17	71,43 %
3	Kurang baik	1	5,72 %
4	Tidak baik	-	-
Jumlah		20	100%

Sumber : Data Primer 2012,

Berdasarkan tabel 14 dapat diketahui bahwa sebagian besar narapidana (71,43%) memberi tanggapan bahwa pengaruh kegiatan mereka terhadap lingkungan sekitarnya cukup baik. Hal ini juga dapat diketahui dari sikap masyarakat sekitar terhadap para narapidana yang menghuni Lembaga Pemasyarakatan Klas I Makassar, pada umumnya sangat baik. Tiga orang napi

atau 22,85% narapidana menyatakan bahwa pengaruh kegiatan mereka terhadap lingkungan sekitarnya sangat baik. Hal ini dapat dilihat dari relasi yang mereka jalin dengan warga masyarakat sekitar seperti memperbaiki motor yang rusak dan menunjukkan sikap ramah dan santun terhadap masyarakat sekitarnya. Dengan demikian masyarakat sekitar juga sangat menghargai para narapidana di Lembaga Pemasyarakatan Klas I Kota Makassar. Terdapat satu responden atau 5,72 % yang menyatakan bahwa pengaruh kegiatan mereka terhadap lingkungan sekitar kurang baik. Hal ini dikarenakan mereka masih tergolong penghuni baru yang belum mengetahui banyak tentang relasi sosial dengan masyarakat sekitar. Di samping itu sikap dan perilaku mereka yang lebih dikuasai oleh aspek emosional karena umur mereka yang relatif masih belia.

Wawancara dilakukan oleh penulis, yang dikemukakan oleh Markus ;

Harapan-harapan dari para napi berkaitan dengan masa depan mereka, perkembangan kemampuan, relasi dengan sesama penghuni Lembaga Pemasyarakatan, harapan kepada keluarga, serta harapan terhadap pelayanan yang diberikan oleh Lembaga Pemasyarakatan Klas I Makassar.⁷

Berdasarkan hasil penelitian, maka harapan-harapan dari para narapidana dapat disimpulkan sebagai berikut :

1. Harapan akan masa depan

Berkaitan dengan masa depan mereka setelah selesai menjalani hukuman, para narapidana mengharapkan agar bisa diterima oleh masyarakat dalam arti tidak dijauhi atau tidak distigma sebagai orang yang tidak baik. Mereka juga

⁷Markus, Narapidana, *Wawancara oleh penulis*, di Lembaga Pemasyarakatan 6 Oktober 2012

mengharapkan agar setelah selesai menjalani hukuman mereka bisa mendapatkan pekerjaan yang layak demi menghidupi keluarga mereka.

2. Harapan akan perkembangan kemampuan

Kaitannya dengan harapan akan masa depan, maka para narapidana juga mengharapkan agar kemampuan mereka selama berada di Lembaga Pemasyarakatan ditingkatkan. Kemampuan yang perlu dikembangkan antara lain : keterampilan-keterampilan sebagai bekal untuk masa depannya setelah keluar dari Lembaga Pemasyarakatan. Di samping keterampilan juga kemampuan kognitif seperti perubahan pola berpikir yang positif. Kemampuan untuk menerapkan nilai-nilai yang baik seperti nilai-nilai sosial budaya dan nilai-nilai religius yang selama berada di Lembaga Pemasyarakatan selalu dibina atau dibimbing oleh pegawai Lembaga Pemasyarakatan.

3. Harapan akan relasi dengan sesama penghuni Lembaga

Pemasyarakatan

Napi juga mengharapkan kepada sesama penghuni untuk dapat menjalin relasi yang harmonis di antara mereka. Menanamkan nilai-nilai kekeluargaan dan persahabatan dalam bergaul, karena mereka selalu bersama-sama setiap saat selama masih menjalani hukuman. Mereka mengharapkan agar diantara sesama penghuni Lembaga Pemasyarakatan saling memahami karena setiap napi memiliki karakteristik yang berbeda dengan latar belakang yang berbeda pula.

4. Harapan kepada keluarga

Harapan kepada keluarga terutama tetangganya agar mereka bisa diterima dan tidak dijauhi, tidak diberi stigma buruk sebagai orang jahat. Karena apabila mereka dijauhi dan distigma sebagai orang jahat, maka kemampuan yang mereka dapatkan selama di Lembaga Pemasyarakatan tidak mungkin berkembang di keluarga atau masyarakat. Mereka telah mendapatkan latihan keterampilan, pembinaan sikap dan mental di Lembaga Pemasyarakatan, namun apabila keluarga tetap menganggap mereka sebagai orang jahat atau orang bersalah maka akan menimbulkan perasaan minder, rendah diri dan berakibat fatal pada pengembangan kemampuan mereka di masyarakat.

5. Harapan akan pelayanan di Lembaga Pemasyarakatan

Narapidana juga mengharapkan kepada pihak Lembaga Pemasyarakatan agar dalam memberikan pelayanan tidak membeda-bedakan antara narapidana yang satu dan narapidana yang lain, kecuali bagi narapidana yang mengalami masalah spesifik. Karena apabila pelayanan yang diberikan cukup baik, maka akan menjadi suatu motivasi tersendiri bagi narapidana untuk mengikuti semua kegiatan yang telah diprogramkan oleh pihak Lembaga Pemasyarakatan.

BAB V

PENUTUP

A. Kesimpulan

Berdasarkan hasil penelitian yang telah dilakukan di Lembaga Pemasyarakatan Klas I Makassar, maka dapat disimpulkan bahwa para narapidana yang ada di lembaga tersebut mengalami satu masalah yang menonjol berkaitan dengan psikososial yaitu kurangnya kemampuan menyesuaikan diri dengan lingkungan Lembaga Pemasyarakatan. Kurangnya kemampuan menyesuaikan diri dipengaruhi oleh tiga aspek utama yaitu aspek kognisi, aspek relasi sosial dan aspek emosional. Dari aspek kognisi, mereka kurang mampu memahami kondisi diri mereka sendiri, kurang memahami keterampilan yang diberikan sehingga sulit menyesuaikan diri untuk mengikutinya secara baik. Dari aspek relasi sosial, mereka kurang mampu menyesuaikan diri dengan sesama penghuni Lembaga Pemasyarakatan maupun pegawai Lembaga Pemasyarakatan, sehingga kegiatan-kegiatan yang diberikan pun tidak diikuti dengan baik. Sedangkan dari aspek emosional, mereka kurang mampu mengendalikan diri sehingga berpengaruh pada penyesuaian diri terhadap lingkungan di Lembaga Pemasyarakatan.

Hasil penelitian juga menunjukkan bahwa terdapat sumber dan potensi yang dapat dimanfaatkan oleh narapida dalam mengatasi permasalahan yang dialami. Sistem sumber internal seperti kemampuan dan kekuatan fisik dapat dioptimalkan untuk mengatasi permasalahan psikososial para narapidana itu sendiri. Kemampuan dan kekuatan yang dimiliki oleh para napi tersebut dapat

memberikan penguatan bagi diri mereka sendiri dalam pemecahan masalah untuk menyesuaikan diri dengan kondisi lingkungan di Lembaga Pemasyarakatan. Sistem sumber eksternal yang dapat dimanfaatkan oleh narapidana adalah pegawai Lembaga Pemasyarakatan, sesama penghuni Lembaga Pemasyarakatan, pekerja sosial koreksional, dan fasilitas atau sarana prasarana yang tersedia serta program-program pelayanan yang ada di Lembaga Pemasyarakatan Kelas I Makassar. Dalam rangka mengatasi permasalahan kurangnya kemampuan menyesuaikan diri dengan kondisi lingkungan Lembaga Pemasyarakatan, maka program yang dirancang yaitu “Program Penguatan Penyesuaian Diri Terhadap Narapidana Melalui Bimbingan Konseling.” Dasar pemikiran program ini sangat berhubungan dengan permasalahan yang telah dijelaskan yakni kurangnya kemampuan menyesuaikan diri dengan kondisi di Lembaga Pemasyarakatan. Program tersebut dirancang untuk membantu para narapidana agar mereka dapat menolong diri mereka sendiri dengan memanfaatkan sumber-sumber dan potensi yang tersedia.

B. Implikasi Penelitian

Berdasarkan kesimpulan yang telah dikemukakan, penulis mengajukan saran-saran untuk menindaklanjuti program penanganan masalah. Saran tersebut dimaksudkan agar pelaksana program dapat melakukan rencana pelaksanaan program/kegiatan, dapat menyusun langkah-langkah pelaksanaan kegiatan secara matang sehingga tujuan yang diharapkan dapat tercapai.

1. Dasar Pemikiran

Pemberian saran yang penulis sampaikan dalam Skripsi ini didasarkan pada beberapa pertimbangan antara lain :

- a. Pentingnya melibatkan pihak-pihak terkait dalam pelaksanaan program agar secara fisik dan non fisik mendukung terhadap kelancaran program.
- b. Perencanaan secara sistematis akan mengurangi atau menekan resiko kegagalan dari pelaksanaan program.
- c. Monitoring dan Evaluasi terhadap tahapan kegiatan harus dilakukan secara baik dan berkesinambungan agar dapat dijadikan acuan di masa yang akan datang.

2. Tujuan Pemberian Saran

Mengacu pada dasar pemikiran tersebut di atas, saran yang disampaikan bertujuan untuk :

- a. Terjadinya kerjasama yang baik antara pelaksana program sebagai pemberi pelayanan dengan narapidana sebagai penerima pelayanan, sehingga pelaksanaan program dapat berjalan dengan lancar.
- b. Terciptanya suatu perencanaan yang sistematis, sehingga layak untuk dilaksanakan tanpa adanya hambatan yang berarti.
- c. Hasil-hasil kegiatan dari program dapat dimonitor dan dijadikan sebagai acuan untuk pengembangan dan penyempurnaan kegiatan selanjutnya

3. Sasaran

Berkaitan dengan program yang dirancang oleh penulis, maka saran dialamatkan kepada pihak-pihak terkait dalam kegiatan pelaksanaan program yaitu:

- a. Pekerja Sosial Koreksional yang dapat dijadikan sebagai media dalam menyampaikan informasi dan mempengaruhi narapidana dalam mengikuti kegiatan penanganan masalah.
- b. Sistem pelaksana kegiatan dari berbagai pihak, dalam hal ini pihak Lembaga Pemasyarakatan dan pekerja sosial koreksional sebagai konselor.

4. Langkah-langkah Pelaksanaan

Menindaklanjuti program yang dirancang oleh penulis, maka para pelaksana kegiatan perlu memperhatikan langkah-langkah sebagai berikut :

- a. Pekerja Sosial koreksional mengidentifikasi narapidana yang mengalami masalah psikososial (kurang mampu menyesuaikan diri) untuk ikut terlibat dalam kegiatan program tersebut.
- b. Perlu dibentuk tim perumus yang bertugas menyusun kegiatan program yang lebih terarah agar tujuan program dapat tercapai.
- c. Pihak pelindung dalam hal ini Kepala Lembaga Pemasyarakatan Klas I Makassar, harus turun rembug untuk memantau pelaksanaan program dengan cara monitoring secara berkala.
- d. Pekerja sosial koreksional sebagai konselor melakukan bimbingan secara terencana dan berkala kepada narapidana, dan melakukan evaluasi untuk melihat perkembangan perubahan yang terjadi pada narapidana yang dibimbing.

DAFTAR PUSTAKA

- Al Qur'anul Karim, *Al-Qur'an dan terjemahannya Special for women*, Jakarta: SYGMA, 2005.
- Alfort, FH, *Social psychology*, Buston, Houghton Mifflun, 1924.
- Bird, Charles, *Social psychology*, London: D. Appletin century Co. N.Y, 1947.
- Bungin, Burhan. *Metode penelitian Kualitatif*, Jakarta: Raja Grafindo persada, 2008.
- Data Lembaga Pemasyarakatan Klas I Makassar*, tanggal 2 Oktober 2012
- Heru Sukoto, Dwi. *Profesi Pekerjaan Sosial dan Proses Pertolongan*. Bandung: KOPMA STKS, 1991.
- Kartini Kartono, *Patologi Sosial Satu*. Jakarta: PT. Raja Grafindo Persada, 1981.
- Kartini Kartono, *Patologi Sosial dua*, Jakarta: PT. Raja Grafindo Persada, 2003.
- Kartono, Kartini. *Patologi Sosial Tiga: Gangguan-Gangguan Kejiwaan*. Jakarta: CV Rajawali, 1989.
- Kriyantono, Rahmat. *Teknik Praktis Riset Komunikasi*. Jakarta: Kencana Prenada Media Group, 2008.
- Mardalis. *Metode Penelitian Suatu Pendekatan Proposal*. Jakarta: Bumi Aksara, 1995.
- MSW, Susilad iharti. *Teori Grieving Suatu Tinjauan Pekerjaan Sosial*, Makalah perkuliahan mahasiswa STKS Bandung, 1997.
- Nazir, Moh. *Metode Penelitian*. Jakarta: PT. Ghalia Indonesia, 1995.
- Pabundo, Moh. *Metodo Penelitian Geografi*, Jakarta: PT. Bumi Aksara, 2005.
- Sumanto.M.A., *Metodologi Penelitian Sosial Dan Pendidikan*, Yogyakarta : Andi Offset, 1995.

- Samsir, Djisman. *Fungsi Pemidanaan Dalam Sistem Pemidanaan di Indonesia*, Bandung: Bina Cipta, 1992.
- Siporin, Max. *Introduction to Sosial Work Practice*. New York: Macmillan Publishingz Co, Inc, 1975.
- Sudjana, Nani. *Tuntunan penyusunan karya ilmiah*, Bandung: Sinar baru Al-Genstudio, 2003.
- Suharsimi Arikunto, *Prosedur penelitian*, Jakarta: PT. Rineka Cipta, 2002.
- Sztompka, Piotr. *Sosiologi perubahan social*, Jakarta: Prenada media group, 2007.
- Usman dkk, *Metodologi penelitian Sosial*, Jakarta: Bumi aksara, 2009.
- Wantjik Saleh, K. *Pelengkap KUHP; Undang-Undang Pidana Baru dan Perubahan KUHP*, Jakarta: Ghalia Indonesia, 1995.
- Wirawan, Sarlito. *Psikologi Sosial*, Jakarta: Rineka Cipta Jakarta, 2002.

Pedoman wawancara

Biodata responden

Nama :

Umur :

Agama :

Pendidikan terakhir :

Hari dan tanggal wawancara :

Daftar pertanyaan:

1. Bagaimana kondisi anda selama berada di lapas?
2. Apakah keadaan disini sangat berpengaruh terhadap kondisi sangat berpengaruh terhadap kondisi anda?
3. Apa saja kegiatan yang anda lakukan untuk bias tidak terlalu memikirkan kondisi ini?
4. Bagaimana anda membangun hubungan social napi yang lain dan petugas lapas?
5. Bagaimana sikap anda dalam melakukan aktivitas disini juga dalam berhubungan sosial dengan penghuni lapas yang lain seperti napi dan petugas lapas?
6. Adakah pengaruh kegiatan anda sehari-hari terhadap lingkungan dilapas?
7. Bagaimana cara anda berkomunikasi dengan keluarga yang ada diluar sana?
8. Menurut anda apakah pelayanan serta fasilitas dilapas ini sudah memadai?
9. Apa harapan anda setelah hukuman anda telah selesai?
10. Apakah anda telah berkeluarga,kalau iya.apakah anda memiliki anak?

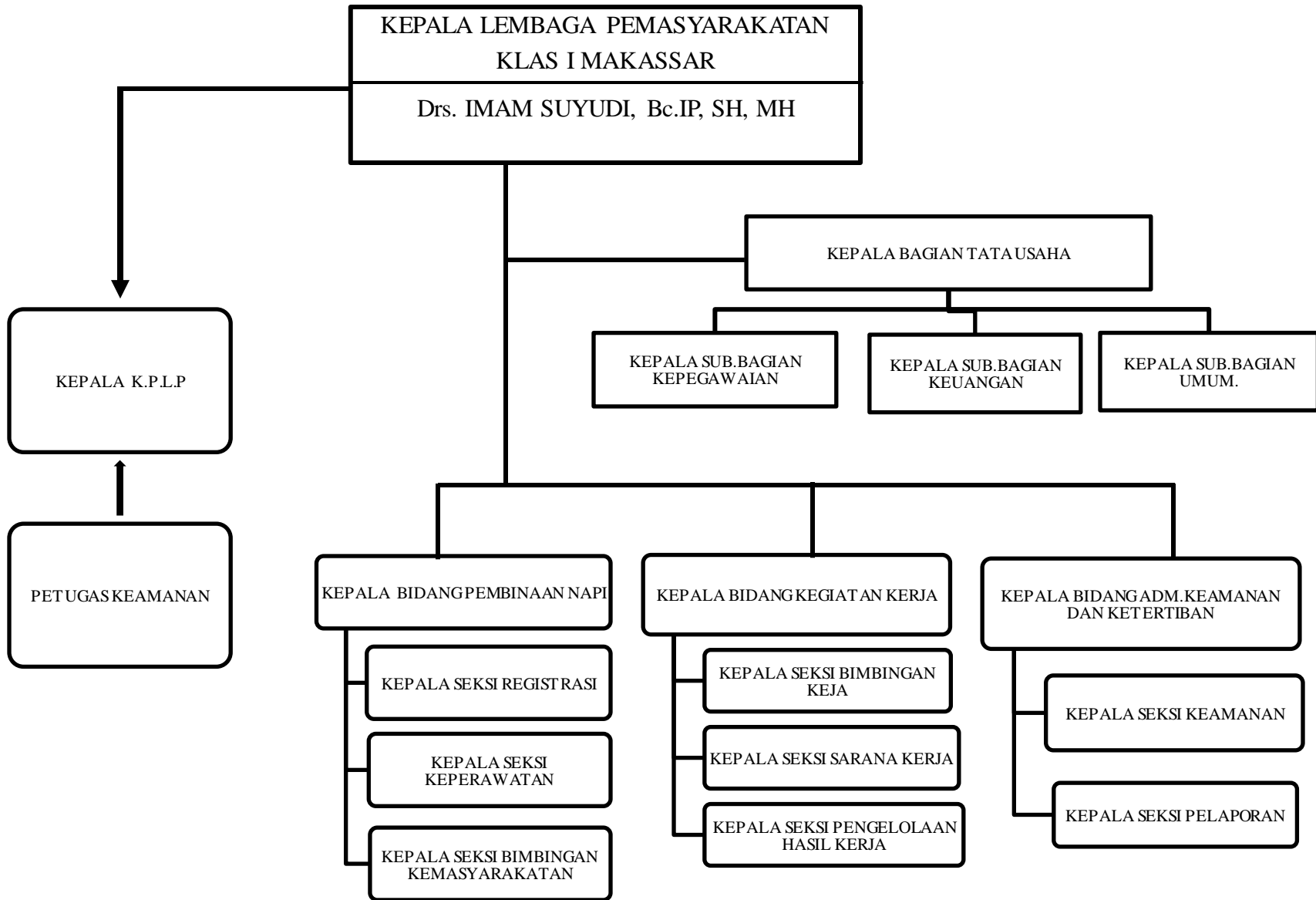

DAFTAR BIODATA RESPONDEN

No.	Nama	Alamat	Surat Putusan penahanan	Jenis dan lamanya hukuman
1.	Markus alias syukur <ul style="list-style-type: none"> • Indonesia • Buruh bangunan • Islam • 23 tahun • SMP 	Makassar	Pasal 365 KUHP (Perampokan)	3 tahun 6 bulan
2.	Syukur B Muh. Nur <ul style="list-style-type: none"> • Indonesia • Petani • Islam • 33 tahun • SMA 	Kab. Pinrang	Pasal 340 KUHP (perencanaan pembunuhan)	18 tahun
3.	SEBA <ul style="list-style-type: none"> • Indonesia • Petani • Kristen protestan • 35 tahun • SMP 	Pesondongan, Tana toraja	Pasal 81 UU No. 23/02 (Perlindungan anak)	7 tahun
4.	Frans Duma <ul style="list-style-type: none"> • Indonesia • Tani • Kristen protestan • 29 tahun • SD 	Bala'da, Tana toraja	Pasal 338 KUHP (pembunuhan)	10 tahun
5.	Imran tajuddin <ul style="list-style-type: none"> • Indonesia • Wiraswasta • Islam • 32 tahun • SMA 	Pare-pare	Pasal 247 UU No. 31 (Tipikor)	2 tahun Denda Rp.50 jt Subsidair 2 bulan Uang pengganti 20jt
6.	Muh. Irfan <ul style="list-style-type: none"> • Indonesia • Buruh • Islam • 18 tahun • SMP 	Palangga, Gowa	Pasal 170 KUHP (THD Ketertiban)	6 tahun
7.	Supriadi ilham <ul style="list-style-type: none"> • Indonesia • Buruh • Islam • 20 tahun • SMP 	Jln.Muh Yamin, Makassar	Pasal 351 KUHP (Penganiayaan)	1 tahun 3 bulan
8.	Emil karim <ul style="list-style-type: none"> • Indonesia 	Tamalanrea, Makassar	Pasal 363 KUHP (Pencurian)	1 tahun 6 bulan

No.	Nama	Alamat	Surat Putusan penahanan	Jenis dan lamanya hukuman
	<ul style="list-style-type: none"> • Islam • 18 tahun 			
9.	Fimansyah <ul style="list-style-type: none"> • Indonesia • Buruh • 28 tahun • Islam • SD 	Kab. Luwu	Pasal 340 KUHP (Pembunuhan berencana)	10 tahun
10.	Johannes Indra Permana <ul style="list-style-type: none"> • Indonesia • Wiraswasta • Kristen protestan • 26 tahun • SMA 	Jln. Perintis kemerdekaan	Pasal 372 KUHP (penggelapan)	2 tahun 6 bulan
11.	Tibu dg. Beta <ul style="list-style-type: none"> • Indonesia • Pensiunan PNS • Islam • 60 tahun • SMA 	Bili-bili, Gowa	Pasal 285 KUHP (Pemeriksaan)	6 tahun
12.	Satuhang <ul style="list-style-type: none"> • Indonesia • Petani • Islam • 52 tahun • SD 	Bontonompo, Gowa	Pasal 363 (Pencurian)	2 tahun
13.	Nasir <ul style="list-style-type: none"> • Indonesia • Buruh • Islam • 63 tahun • SD 	Pacarekkang, Makassar	Pasal 82 UU RI 23/02 (Perlindungan anak)	3 tahun
14.	Amir dg ngawing <ul style="list-style-type: none"> • Indonesia • Sopir • Islam • 25 tahun • SMA 	Rappocini, Makassar	Pasal 365 KUHP (pencurian dgn kekerasan)	1 tahun 3 bulan
15.	Ridwan bin Hadade <ul style="list-style-type: none"> • Indonesia • Wiraswasta • Islam • 33 tahun • S 1 	Pinrang	Tipikor UU No. 31 tahun 1999	3 tahun

No.	Nama	Alamat	Surat Putusan penahanan	Jenis dan lamanya hukuman
16.	Wijaya amdal <ul style="list-style-type: none"> • Indonesia • Islam • 23 tahun 	Taccipi Kab. Bone	Pasal 351 KUHP (penganiayaan)	4 tahun
17.	Fino alias bondang <ul style="list-style-type: none"> • Indonesia • Tukang parker • Kristen • 25 tahun • SMP 	Jln. Beruang 15 No. 04 Makassar	Pasal 365 (Pencurian)	1 tahun
18.	Andi assad paga <ul style="list-style-type: none"> • Indonesia • Wiraswasta • Islam • 49 tahun • SMA 	Pare-pare	Pasal 379 KUHP (penipuan)	3 tahun
19.	Drs. H. Idrus MM <ul style="list-style-type: none"> • Indonesia • PNS • Islam • 51 tahun • S 2 	Bumi Bung permai Makassar	Pasal 3 UU No. 20/200 Korupsi	2 tahun
20.	Sunardy <ul style="list-style-type: none"> • Indonesia • Buruh bangunan • Islam • 33 tahun • SMP 	Jln. AP. Pettarani 3 no.65 makassar	Pasal 44 (3) UU RI 23 tahun 2004 (KDRT)	8 tahun

Sumber: Data Registrasi LAPAS

Daftar Isi Lembaga Pemasyarakatan Klas I Makassar

Kapasitas : 740 orang

Status	Pria	Wanita	Jumlah
A. Tahanan			
1. A I	7	-	
2. A II	17	-	
3. A III	43	-	
4. A IV	16	-	
5. A V	16	-	
6. Hukuman mati	-	-	
Jumlah	93	-	93
B. Narapidana			
1. Seumur hidup	7	-	7
2. B I	596	-	
3. B II A	14	-	
4. B II B	1	-	
5. B III B	9	-	
Jumlah	627	-	627
C. Titipan			
PM	2	-	
Jumlah	723	-	723

Sumber: Profil LAPAS 2012,

Napi anak: 13 orang

Tahanan anak : 55 orang

A I = Tahanan polisi

A II = Tahanan kejaksaan

A III = Tahanan pengadilan negeri

A IV = Tahanan pengadilan tinggi/banding

A V = Tahanan mahkamah agung/tingkat kasasi

*)Bilamana putusan bebas dari pengadilan negeri, maka tindakan atau penyidik bias mengajukan kasasi tanpa melalui pengadilan tinggi

B I = Narapidana yang pidananya 1 tahun ke atas

B II A = Narapidana yang pidananya 6 – 12 bulan

B III = narapidana yang pidananya 3 – 6 bulan

B IV = Narapidana yang pidanya 0 – 3 bulan

DAFTAR TINDAK PIDANA DI LAPAS KLAS I MAKASSAR

No.	Jenis Kejahatan	Pasal KUHP	Tahanan		Napi		Total
			P	W	P	W	
1.	THP Ketertiban	154 – 181	14	-	39	-	53
2.	Pembakaran	187 – 188	-	-	2	-	2
3.	Mata Uang	244 – 251	-	-	1	-	1
4.	Kerusakan	281 – 297	-	-	17	-	17
5.	Perjudian	303	-	-	1	-	1
6.	Penculikan	324 – 336	1	-	4	-	5
7.	Pembunuhan	338 – 358	7	-	250	-	257
8.	Penganiayaan	351 – 356	8	-	28	-	36
9.	Pencurian	362 – 364	24	-	44	-	68
10.	Perampokan	365	8	-	15	-	23
11.	Memeras/Mengancam	368 - 369	-	-	3	-	3
12.	Penggelapan	372 - 375	1	-	9	-	10
13.	Penipuan	378 - 395	1	-	3	-	4
14.	Narkotika	UU No. 22/197	8	-	1	-	9
15.	Korupsi	UU No. 3/71	13	-	35	-	47
16.	Penyelundupan	266	-	-	4	-	4
17.	Perlindungan anak	UU 23/ 2009	13	-	124	-	137
18.	Traviking	-	2	-	18	-	20
Jumlah			104	-	608	-	712

Sumber: Profil LAPAS 2012

SURAT PERNYATAAN WAWANCARA

Yang bertanda tangan dibawah ini:

1. **Nama Peneliti** : Paramitha Hatta
Profesi/ Status : Mahasiswa
Fakultas/Jurusan : Fakultas dakwah & Komunikasi
Semester : IX (Sembilan)
Alamat : BTN.Tamarunang Indah B4/15, Gowa

2. **Nama Informan** :
Profesi/Status :
Lembaga/kantor :
Alamat :

Dengan ini menyatakan bahwa masing-masing pihak (peneliti dan informan) telah mengadakan kesepakatan wawancara dalam rentang waktu yang telah ditetapkan sebelumnya, terhitung tanggal 3 Oktober 2012 s/d 3 November 2012, yang disesuaikan dengan kondisi dan ketersediaan waktu informan. Demikian dalam pelaksanaan wawancara, peneliti tetap berpedoman pada kaedah wawancara (off the record) dan panduan wawancara (interviewguide), serta petunjuk teknis lainnya oleh informan.

Makassar, Oktober 2012

Informan,

Peneliti

.....

Paramitha Hatta



Kantor LAPAS Tampak Depan



Kepala Seksi Registrasi bersama wakilnya



Sidak Ruang Tahanan TIPIKOR



Para Napi Menyimak Khutbah Jumat di masjid



Tampak Depan AULA Lapas



Peserta TIM Lapas Watampone



Bapak IAS saat kunjungan PORSENAP

Bapak IAS berpose dengan salah satu pegawai Lapas



Salah satu peserta Porsenab dari kab. Enrekang



Tarian yang dibawakan oleh Napi Lapas Klas I Makassar pada pembukaan PORSENAF



Senam pagi

BIOGRAFI PENULIS



Paramitha Hatta, lahir di Cakke, Enrekang. Pada tanggal 24 Juni 1989. Anak ke empat dari tujuh bersaudara pasangan Hatta Pewa dan Herni Salama.

Penulis menempuh pendidikan dasar 1996- 2001 di SDN 157 Cakke Enrekang. Pada tahun 2001-2004 menempuh pendidikan sekolah lanjutan tingkat pertama di SMPN 1 Serui Papua, tahun 2004- 2007 penulis menempuh pendidikan yang lebih tinggi di SMA Negeri 1 Anggeraja Enrekang. Pada tahun 2008, penulis melanjutkan pendidikan di perguruan tinggi Universitas Islam Negeri Alauddin Makassar pada jurusan Kesejahteraan sosial, Fakultas Dakwah dan Komunikasi UIN Alauddin Makassar sampai tahun 2012.

Selama berstatus sebagai mahasiswi, penulis pernah aktif di lembaga kemahasiswaan baik bersifat intra maupun ekstra kampus. Organisasi intra yang pernah digeluti penulis adalah menjadi pengurus Himpunan Mahasiswa Jurusan (HMJ) Kesejahteraan sosial 2009-2010.

Penulis menggeluti organisasi ekstra, menjadi pengurus Himpunan Mahasiswa Islam (HMI) Komisariat Dakwah dan Komunikasi sejak tahun 2009- 2011. Selain itu, menjabat sebagai KABID Pemberdayaan Perempuan di HMI Korkom UIN Alauddin Makassar Cabang Gowa Raya sejak tahun 2011 sampai sekarang.

Untuk memperoleh gelar sarjana sosial penulis menulis skripsi dengan judul “Kondisi Psikososial Narapidana di Lembaga Pemasyarakatan Kelas I Makassar”.

PENULIS