

**GAMBARAN KINERJA PETUGAS KESEHATAN YANG
MENERAPKAN APLIKASI E-PUSKESMAS
DI PUSKESMAS KOTA MAKASSAR
TAHUN 2015**



SKRIPSI

**Diajukan Untuk Memenuhi Salah Satu Syarat Meraih Gelar Sarjana
Kesehatan Masyarakat Jurusan Kesehatan Masyarakat
Pada Fakultas Kedokteran dan Ilmu Kesehatan
UIN Alauddin Makassar**

Oleh:

**NUR IZWAH RAMLI
NIM. 70200111058**

**FAKULTAS KEDOKTERAN DAN ILMU KESEHATAN
UIN ALAUDDIN MAKASSAR
2015**

PERNYATAAN KEASLIAN SKRIPSI

Mahasiswa yang bertanda tangan di bawah ini:

Nama : Nur Izwah Ramli
NIM : 70200111058
Tempat/Tgl. Lahir : Rappang / 08 April 1993
Jur/Prodi/Konsentrasi : Kesehatan Masyarakat / Administrasi Kebijakan Kesehatan
Fakultas/Program : Kedokteran dan Ilmu Kesehatan/S1
Alamat : Jl. Villa Mutiara Biru
Judul : Gambaran Kinerja Petugas Kesehatan Yang Menerapkan Aplikasi E-Puskesmas Di Puskesmas Kota Makassar Tahun 2015

Menyatakan dengan sesungguhnya dan penuh kesadaran bahwa skripsi ini benar adalah hasil karya sendiri. Jika di kemudian hari terbukti bahwa skripsi ini merupakan duplikat, tiruan, plagiat, atau dibuat oleh orang lain, sebagian atau seluruhnya, maka skripsi dan gelar yang diperoleh karenanya batal demi hukum.

Makassar, September 2015

Penyusun,

Nur Izwah Ramli
NIM. 70200111058

KATA PENGANTAR



Sesungguhnya, segala puji hanya bagi Allah, karena atas kuasa-Nyalah penulis dapat menyelesaikan skripsi ini. Juga tak lupa pula shalawat dan salam terhanturkan hanya untuk Nabi Muhammas SAW yang telah mengangkat derajat manusia dari lembah yang gelap menuju tempat yang terang benderang.

Telah banyak suka mau pun duka yang penulis alami untuk merampungkan tugas akhir guna menggapai gelar Sarjana Kesehatan Masyarakat. Suka dan duka yang dialami kemudian menjadi kenangan untuk di masa mendatang.

Terkhusus dan teristimewa setelah Allah dan Rasul-Nya, penulis menghanturkan banyak terima kasih kepada kedua orang tua. Kepada Ayahanda Muh. Ramli M dan Ibunda tercinta Khaerani Suhufi yang tidak pernah lupa menyelipkan nama penulis dalam doa beliau. Semoga Allah selalu melimpahkan Rahmat-Nya kepada mereka.

Penghargaan dan ucapan terima kasih yang mendalam disampaikan dengan hormat oleh penulis terhadap semua pihak, terutama :

1. Prof. Dr. Musafir Pababbari M.Si, selaku Rektor terpilih UIN Alauddin Makassar serta jajarannya wakil rektor I, II, dan III.
2. Dr. dr. Armyn Nurdin M.Sc, selaku Dekan Fakultas Kedokteran dan Ilmu Kesehatan UIN Alauddin Makassar serta jajarannya wakil dekan I, II, dan III
3. Hasbi Ibrahim, SKM., M.Kes, selaku ketua jurusan Kesehatan Masyarakat UIN Alauddin Makassar.

4. Dr. Sitti Raodhah, SKM., M.Kes dan Irviani Anwar Ibrahim, SKM., M. Kes selaku pembimbing I dan pembimbing II yang telah meluangkan waktunya dan dengan sabar membimbing penulis sehingga rampung skripsi ini.
5. Samsiana, SKM., M.Kes selaku penguji akademik dan Dr. H. Syahrudin Usman, M.Pd selaku penguji integrasi agama yang telah memberikan masukan terhadap penulisan skripsi ini.
6. Para dosen fakultas Kedokteran dan Ilmu Kesehatan jurusan Kesehatan Masyarakat khususnya peminatan Administrasi Kebijakan Kesehatan. Para staf akademik dan tata usaha Fakultas Kedokteran dan Ilmu Kesehatan UIN Alauddin yang telah membantu penulis dalam administrasi.
7. Puskesmas di Kecamatan Makassar, Kecamatan Panakkukang dan Kecamatan Rappocini yang telah memberikan izin penelitian sehingga skripsi ini bisa terselesaikan.
8. Saudara-saudaraku Muh. Abrar Ramli, Fatwiah Ramli dan Nurul Fajriah Ramli yang telah memberikan dukungan moril kepada penulis.
9. Supriandi S.Pd.I yang selalu memberikan dukungan dalam penyusunan skripsi ini, terima kasih atas segala bantuan tenaga dan pikirannya yang diberikan kepada penulis sampai skripsi ini bisa terselesaikan.
10. Sahabat-sahabat terbaik yang penulis miliki ST. Hadijah, St. Arnis Nurhidayah Jamal, Yuliana Sulaiman, Nur Habibah Baso, Jumliadi, Zilfadilah, Iqbal Maban RM, Ade Yonade, Rilan Cristian P, Ishak Hasan dan Nurul Huda yang tiada henti menghibur ketika penulis kesulitan dalam menyelesaikan skripsi ini.

11. Teman-teman tercinta angkatan 2011 jurusan kesehatan masyarakat UIN Alauddin Makassar khususnya peminatan Administrasi Kebijakan Kesehatan yang telah menjadi teman seperjuangan.
12. Senior-senior dan junior-junior di jurusan Kesehatan Masyarakat fakultas Kedokteran dan Ilmu Kesehatan UIN Alauddin Makassar.
13. Teman-teman KKN Angkatan 50 khususnya posko Padangloang Alau Kecamatan Tanru Tedong Kabupaten Sidrap Dan semua pihak yang sadar atau pun tidak sadar telah memberikan bantuan kepada penulis dalam menyelesaikan skripsi ini yang tidak bisa penulis sebutkan satu persatu.

Alhamdulillah akhirnya skripsi ini bisa dirampungkan, karena tanpa bantuan mereka penulis tidaklah mampu menyelesaikan skripsi ini. Semoga skripsi ini dapat bermanfaat bagi banyak pihak.

Makassar, Oktober 2015

Penulis,

Nur Izwah Ramli
NIM. 70200111058

DAFTAR ISI

JUDUL	i
PERNYATAAN KEASLIAN SKRIPSI.....	ii
PENGESAHAN.....	iii
KATA PENGANTAR	iv
DAFTAR ISI	vii
DAFTAR TABEL.....	ix
DAFTAR SINGKATAN	x
ABSTRAK.....	xi
BAB I PENDAHULUAN	1-18
A. Latar Belakang	1
B. Rumusan Masalah	4
C. Definisi Operasional dan Ruang Lingkup Penelitian	4
D. Kajian Pustaka	13
E. Tujuan dan Manfaat Penelitian	17
BAB II TINJAUAN TEORITIS	19-65
A. Pengertian Kinerja	19
B. Faktor Yang Mempengaruhi Kinerja	23
C. Sistem Informasi Kesehatan.....	27
D. Sistem Informasi manajemen Kesehatan	42
E. E-Puskesmas	44
F. Puskesmas	51
G. Kerangka Konsep.....	65
BAB III METODE PENELITIAN	66-68
A. Jenis dan Lokasi Penelitian	66
B. Pendekatan Penelitian	66
C. Populasi dan Sampel	66
D. Metode Pengumpulan Data	67
E. Instrumen Penelitian	67
F. Tehnik Pengolahan dan Analisis Data	68
BAB IV HASIL PENELITIAN DAN PEMBAHASAN	69-105
A. Gambaran Umum Dinas Kesehatan Kota Makassar.....	69
B. Gambaran Umum Lokasi Penelitian	71
C. Hasil Penelitian	79

	D. Pembahasan.....	91
	E. Kelemahan Penelitian.....	105
BAB	V PENUTUP.....	107-108
	A. Kesimpulan	107
	B. Saran.....	108
	KEPUSTAKAAN	109
	LAMPIRAN-LAMPIRAN.....	111

DAFTAR TABEL

Tabel 4.1 Karakteristik Responden Berdasarkan Umur	77
Tabel 4.2 Karakteristik Responden Berdasarkan Jenis Kelamin.....	77
Tabel 4.3 Karakteristik Responden Berdasarkan Pendidikan	78
Tabel 4.4 Karakteristik Responden Berdasarkan Masa Kerja.....	78
Tabel 4.5 Karakteristik Responden Berdasarkan Pengalaman menggunakan SIK..	79
Tabel 4.6 Karakteristik Responden Berdasarkan Pelatihan Sistem Informasi	79
Tabel 4.7 Distribusi frekuensi Responden Berdasarkan Kemampuan	80
Tabel 4.8 Distribusi Frekuensi Karakteristik Responden Berdasarkan Kompensasi	80
Tabel 4.9 Distribusi Frekuensi Berdasarkan Ketersediaan Komputer	81
Tabel 4.10 Distribusi Frekuensi Berdasarkan Ketersediaan Jaringan.....	77
Tabel 4.11 Distribusi Frekuensi Berdasarkan Penggunaan <i>Softwarer</i>	82
Tabel 4.12 Distribusi Frekuensi Berdasarkan Penggunaan <i>Software</i>	82
Tabel 4.13 Distribusi Frekuensi Berdasarkan Penginputan Data.....	83
Tabel 4.14 Distribusi Berdasarkan Data yang Diproses dalam Aplikasi E-Puskesmas	83
Tabel 4.15 Distribusi Frekuensi Berdasarkan Kinerja Petugas Kesehatan	84
Tabel 4.16 Distribusi Frekuensi Berdasarkan Kemampuan dengan Kinerja Petugas	85
Tabel 4.17 Distribusi Frekuensi Berdasarkan Kompensasi dengan Kinerja Petugas	86
Tabel 4.18 Distribusi Frekuensi Berdasarkan Data dengan Kinerja Petugas.....	86
Tabel 4.19 Distribusi Frekuensi Berdasarkan Teknologi dengan Kinerja Petugas	87

ABSTRAK

Nama : Nur Izwah Ramli

NIM : 70200111058

Judul : Gambaran Kinerja Petugas Kesehatan Yang Menerapkan Aplikasi E-Puskesmas Di Puskesmas Kota Makassar Tahun 2015

Sistem informasi kesehatan yang diterapkan di puskesmas Kota Makassar adalah penerapan aplikasi e-Puskesmas. E-Puskesmas bertujuan meningkatkan kinerja puskesmas, mulai dari digitalisasi proses pelayanan, kemudahan pembuatan dan pengiriman laporan. Penelitian ini bertujuan untuk mengetahui gambaran kinerja petugas kesehatan yang menerapkan aplikasi e-Puskesmas. Penelitian ini dilaksanakan di 10 puskesmas.

Jenis penelitian ini adalah kuantitatif dengan desain penelitian *deskriptif observasional*. Sampel dalam penelitian ini adalah operator sistem aplikasi e-Puskesmas sebanyak 45 orang dan tehnik penarikan sampel menggunakan *total sampling*, dimana peneliti mengambil semua puskesmas yang sudah menerapkan e-Puskesmas tahun 2015 sebagai sampel serta pengumpulan data menggunakan kuesioner.

Dari hasil penelitian didapatkan bahwa kinerja petugas kesehatan yang menerapkan aplikasi e-Puskesmas berjumlah 11 (18%) yang memiliki kinerja kurang. Hal ini dapat dilihat dari kemampuan petugas kesehatan, kompensasi petugas kesehatan dalam hal ini masih ada beberapa petugas kesehatan yang belum merasa mampu dan cukup dalam penerapan e-Puskesmas. *Hardware* dalam hal ini komputer dan jaringan. Jumlah komputer dikategorikan kurang karena belum tersedia di setiap unit pelayanan, jaringan internet sudah menunjang pelaksanaan penerapan aplikasi e-Puskesmas di puskesmas. *Software* yang digunakan sudah memenuhi standar yaitu *software* minimal *windows XP* dan aplikasi e-Puskesmas v3.0. Kelengkapan data e-Puskesmas dikategorikan kurang karena data yang diproses saat ini yakni hanya data kesakitan, LPLPO, KIA, KB, dan kunjungan pasien.

Diharapkan petugas operator sistem selalu mengikuti pelatihan aplikasi e-Puskesmas.

Kata Kunci: Sistem informasi, e-Puskesmas, Puskesmas, kinerja

BAB I

PENDAHULUAN

A. Latar Belakang

Penilaian kinerja merupakan sarana bagi manajemen untuk mengetahui tujuan organisasi yang telah dicapai, menilai prestasi individu maupun tim di berbagai organisasi, serta menilai harapan-harapan organisasi dimasa mendatang juga dapat digunakan sebagai dasar imbalan atau insentif dalam pelayanan kesehatan. Kinerja suatu pusat pelayanan kesehatan dapat ditingkatkan melalui pengukuran/penilaian kinerja secara berkala untuk mengetahui faktor-faktor yang mampu meningkatkan kinerja secara keseluruhan (Reysia, 2012).

Ketidak puasan pasien timbul karena terjadinya kesenjangan antara pasien dengan kinerja pelayanan kesehatan yang dirasakannya sewaktu menggunakan pelayanan kesehatan. Kesengajaan terjadi karena suatu organisasi pelayanan kesehatan belum menerapkan jaminan mutu pelayanan kesehatan sehingga tingkat kepuasan pasien tidak pernah diukur. Dengan demikian organisasi pelayanan kesehatan tidak mengetahui apa yang diharapkan oleh pasien dan bagaimana tingkat kinerja pelayanan kesehatan yang dihasilkan oleh organisasi pelayanan kesehatan tersebut. Kemungkinan lainnya, petugas kesehatan tidak atau kurang mematuhi standar pelayanan kesehatan yang telah ditetapkan sehingga kinerja pelayanan kesehatan tidak seperti yang diharapkan. Kesenjangan yang terjadi akan semakin bertambah lebar karena pasien akan mengukur kinerja pelayanan yang diperolehnya dengan standar pribadinya (Pohan, 2007).

Puskesmas merupakan Unit Pelaksana Teknis UPTD Dinas Kesehatan Kabupaten/Kota yang bertanggung jawab menyelenggarakan pembangunan kesehatan di wilayah kerjanya. Sebagai penyelenggara pembangunan kesehatan, puskesmas bertanggung jawab menyelenggarakan upaya kesehatan perorangan dan upaya kesehatan masyarakat, yang ditinjau dari Sistem Kesehatan Nasional (SKN) merupakan pelayanan kesehatan tingkat pertama (Depkes RI, 2009).

Sistem informasi kesehatan berperan penting dalam suatu sistem kesehatan, namun Sistem Informasi Kesehatan (SIK) di Indonesia masih belum memadai sehingga bias memberikan data yang akurat dan tepat waktu. Akibatnya adalah pemangku kepentingan dan pembuat kebijakan para kepala Puskesmas, Rumah Sakit, Dinas Kesehatan dan petugas di Kementerian Kesehatan, menjadi sulit melakukan pengambilan keputusan untuk perencanaan program dalam rangka mendukung pembangunan kesehatan (Depkes RI, 2012)

Sistem Informasi Kesehatan Daerah (SIKDA) dikembangkan untuk memantau, mengevaluasi, merencanakan upaya atau program kesehatan. SIKDA mencakup Sistem Informasi Kesehatan Propinsi dan SIK Kabupaten/Kota dan sistem informasi kesehatan yang dikembangkan di unit-unit pelayanan kesehatan seperti di rumah sakit dan puskesmas (Depkes,2007).

Berdasarkan laporan hasil *Need Assessment* pengembangan Sistem Informasi Kesehatan Daerah di Propinsi Sulawesi Selatan tahun 2010, rata-rata puskesmas telah dilengkapi dengan fasilitas komputer. Puskesmas yang memiliki 5 komputer dilengkapi dengan fasilitas jaringan LAN sebanyak 39 puskesmas dari 413 puskesmas. Pencatatan rekam medis dengan menggunakan software (yang

aktif) sekitar 21 puskesmas. Satu puskesmas menggunakan *software* versi Kab. Ngawi, 5 puskesmas menggunakan *software* versi Sisfomedika (UGM), 14 Puskesmas menggunakan *software* versi Simpus (UNHAS), dan 3 puskesmas menggunakan *software* versi Infokes, selebihnya menggunakan pencatatan manual dengan menggunakan excel.

Data dari Dinas Kesehatan Kota Makassar pada bulan Desember 2014. Sistem Informasi Kesehatan *dilaunching* di puskesmas kota Makassar dengan *software* Sistem Informasi Kesehatan (SISFOMAS) pada tahun 2011 dan baru berjalan secara utuh di 46 puskesmas yang tersebar di 14 kecamatan dan 1 pulau di kota Makassar pada tahun 2013. Pada tahun 2014, PT. Telekomunikasi Indonesia, Tbk (Telkom) mengimplementasikan program *framework smart city* bekerja sama dengan Dinas Kesehatan Kota Makassar melakukan pengembangan *software* dari SISFOMAS menjadi E-Puskesmas.

Sistem konvensional yang masih mayoritas diterapkan oleh lembaga-lembaga penyelenggara pelayanan kesehatan khususnya pada Puskesmas, membuat terbatasnya akses informasi dan diragukannya kualitas data yang ada. Hal ini dibuktikan dengan seringnya terdapat perbedaan data antara Dinas Kesehatan dengan Puskesmas terkait. Sehingga dapat dengan mudah disimpulkan proses pengambilan keputusan dan kebijakan kesehatan masyarakat oleh Dinas Kesehatan yang terkait menjadi tidak efektif karena lambatnya informasi yang diterima dan ditambah dengan permasalahan kualitas data (Juknis E-Puskesmas, 2010).

E-Puskesmas baru diterapkan di puskesmas yang berada di tiga kecamatan di kota Makassar, yaitu Kecamatan Rappocini meliputi Puskesmas Kassi-Kassi, Puskesmas Mangasa dan Puskesmas Minasa Upa, Kecamatan Panakkukang meliputi Puskesmas Batua, Puskesmas Pampang, Puskesmas Tamamaung dan Puskesmas Karuwisi dan Kecamatan Makassar meliputi Puskesmas Bara-Baraya, Puskesmas Maccini Sawah dan Puskesmas Maradekaya.

B. Rumusan Masalah

Berdasarkan latar belakang di atas, maka perumusan masalah dalam penelitian ini adalah untuk mendeskripsikan “Bagaimana gambaran kinerja petugas kesehatan yang menerapkan aplikasi e-Puskesmas di puskesmas Kota Makassar?

C. Definisi Operasional dan Ruang Lingkup Penelitian

1. Definisi Operasional

- a. E-puskesmas adalah aplikasi digital yang digunakan untuk menginput data-data pasien dimana pelaporannya secara *online* di Dinas Kesehatan Kota.
- b. Kemampuan merupakan keterampilan individu dalam mengerjakan berbagai fungsi dalam sistem informasi kesehatan meliputi kompetensi dibidang statistik, memiliki kompetensi dibidang komputer, memiliki kompetensi dibidang epidemiologi dan pernah mengikut pelatihan.

Cara perhitungan :

Jumlah pertanyaan = 15

Skor tertinggi = $15 \times 2 = 30$ ($30/30 \times 100 \% = 100\%$)

Skor terendah = $15 \times 1 = 15$ ($15/30 \times 100 \% = 50 \%$)

Kemudian diukur dengan rumus (Sudarto, 1999)

$$I = R/K$$

$$\begin{aligned} R &= \text{Skor tertinggi} - \text{skor terendah} \\ &= 100 \% - 50 \% \\ &= 50 \% \end{aligned}$$

$$K = \text{Jumlah kategori} = 2$$

$$\begin{aligned} I &= 50 \% / 2 \\ &= 25 \% \end{aligned}$$

$$\text{Maka nilai standar} = 100 \% - 25 \% = 75 \%$$

Kriteria Objektif:

- 1) Mampu jika skor $\geq 75\%$
- 2) Tidak mampu jika skor $< 75\%$

- c. Kompensasi yaitu suatu *reward* (penghargaan) yang diterima oleh petugas sistem informasi sebagai balas jasa atas kinerja dalam mengoperasikan aplikasi E-Puskesmas.

Cara perhitungan :

$$\text{Jumlah pertanyaan} = 3$$

$$\text{Skor tertinggi} = 3 \times 2 = 6 \quad (6/6 \times 100 \% = 100\%)$$

$$\text{Skor terendah} = 3 \times 1 = 3 \quad (3/6 \times 100 \% = 50 \%)$$

Kemudian diukur dengan rumus (Sudarto, 1999)

$$I = R/K$$

$$\begin{aligned} R &= \text{Skor tertinggi} - \text{skor terendah} \\ &= 100 \% - 50 \% \end{aligned}$$

$$= 50 \%$$

$$K = \text{Jumlah kategori} = 2$$

$$I = 50 \% / 2$$

$$= 25 \%$$

$$\text{Maka nilai standar} = 100 \% - 25 \% = 75 \%$$

Kriteria Objektif:

- 1) Cukup jika skor $\geq 75\%$
- 2) Kurang jika skor $< 75\%$

d. *Hardware* (Perangkat Keras) yaitu ketersediaan peralatan yang digunakan untuk mengumpulkan data, mengolah data, dan menyajikan data serta untuk komunikasi data. *Hardware* terdiri dari komputer dan jaringan untuk koneksi internet.

- 1) Komputer yaitu suatu alat yang membantu petugas operator kesehatan untuk mempermudah pekerjaan dalam proses penginputan data.

Cara perhitungan :

$$\text{Jumlah pertanyaan} = 7$$

$$\text{Skor tertinggi} = 7 \times 2 = 14 \quad (14/14 \times 100 \% = 100\%)$$

$$\text{Skor terendah} = 7 \times 1 = 7 \quad (7/14 \times 100 \% = 50 \%)$$

Kemudian diukur dengan rumus (Sudarto, 1999)

$$I = R/K$$

$$R = \text{Skor tertinggi} - \text{skor terendah}$$

$$= 100 \% - 50 \%$$

$$= 50 \%$$

$$K = \text{Jumlah kategori} = 2$$

$$I = 50 \% / 2$$

$$= 25 \%$$

Maka nilai standar = 100 % - 25 % = 75 %

Kriteria Objektif:

a) Lengkap jika skor $\geq 75\%$

b) Kurang jika skor $< 75\%$

- 2) Jaringan yaitu jaringan untuk konektivitas internet di puskesmas yang menerapkan aplikasi e-Puskesmas.

Cara perhitungan :

Jumlah pertanyaan = 1

Skor tertinggi = $1 \times 2 = 2$ ($2/2 \times 100 \% = 100\%$)

Skor terendah = $1 \times 1 = 1$ ($1/2 \times 100 \% = 50 \%$)

Kemudian diukur dengan rumus (Sudarto, 1999)

$$I = R/K$$

R = Skor tertinggi – skor terendah

$$= 100 \% - 50 \%$$

$$= 50 \%$$

K = Jumlah kategori = 2

$$I = 50 \% / 2$$

$$= 25 \%$$

Maka nilai standar = 100 % - 25 % = 75 %

Kriteria Objektif:

Baik : jika jaringan internet tersedia $\geq 75\%$

Tidak Baik : jika jaringan tersedia $< 75\%$

e. *Software* (Perangkat Lunak) yaitu perangkat yang digunakan untuk menjalankan program aplikasi e-Puskesmas. *Software* terdiri dari *software* sistem operasi dan *software* aplikasi (PP RI No. 46 Tahun 2014).

1) *Software* sistem operasi

Cara perhitungan

Jumlah pertanyaan = 1

Skor tertinggi = $1 \times 2 = 2$ ($2/2 \times 100 \% = 100\%$)

Skor terendah = $1 \times 1 = 1$ ($1/2 \times 100 \% = 50 \%$)

Kemudian diukur dengan rumus (Sudarto, 1999)

$$I = R/K$$

R = Skor tertinggi – skor terendah

$$= 100 \% - 50 \%$$

$$= 50 \%$$

K = Jumlah kategori = 2

$$I = 50 \% / 2$$

$$= 25 \%$$

Maka nilai standar = $100 \% - 25 \% = 75 \%$

Kriteria Objektif:

Lengkap : jika skor sistem operasi minimal windows XP
 $\geq 75\%$

Tidak Lengkap : jika skor sistem operasi minimal windows XP
 $< 75\%$

2) *Software* aplikasi

Cara perhitungan

Jumlah pertanyaan = 1

Skor tertinggi = $1 \times 2 = 2$ ($2/2 \times 100 \% = 100\%$)

Skor terendah = $1 \times 1 = 1$ ($1/2 \times 100 \% = 50 \%$)

Kemudian diukur dengan rumus (Sudarto, 1999)

$$I = R/K$$

R = Skor tertinggi – skor terendah

$$= 100 \% - 50 \%$$

$$= 50 \%$$

K = Jumlah kategori = 2

$$I = 50 \% / 2$$

$$= 25 \%$$

Maka nilai standar = $100 \% - 25 \% = 75 \%$

Kriteria Objektif:

Lengkap : jika skor aplikasi e-Puskesmas v3.0 $\geq 75\%$

Tidak Lengkap : jika skor aplikasi e-Puskesmas v3.0 $< 75\%$

f. Kejelasan tugas

Dimana kejelasan tugas yaitu memahami data yang diinput didalam aplikasi e-Puskesms berupa data rutin dan non rutin. Data rutin meliputi LB1 yaitu data kesakitan, LB2 yaitu laporan pemakaian dan lembar permintaan obat, LB3 meliputi KIA, KB, gizi, imunisasi, pengamatan penyakit menular, LB4 meliputi kunjungan pasien, kesehatan olahraga, usaha kesehatan sekolah, rawat inap, LSD1 meliputi kependudukan, laporan fasilitas pendidikan, kesehatan, lingkungan, laporan peran serta masyarakat, LSD2 meliputi keterangan tenaga di puskesmas dan

keterangan tenaga di puskesmas pembantu, LSD3 meliputi laporan peralatan di puskesmas dan laporan peralatan di puskesmas pembantu dan data non rutin berupa data khusus dan data luar biasa, data khusus meliputi data faktor resiko dan lingkungan dan data luar biasa meliputi kejadian luar biasa, wabah, bencana, dan kedaruratan kesehatan masyarakat (Permenkes RI, 2008).

Cara perhitungan

Jumlah pertanyaan = 27

Skor tertinggi = $27 \times 2 = 54$ ($54/54 \times 100 \% = 100\%$)

Skor terendah = $27 \times 1 = 27$ ($27/2 \times 100 \% = 50 \%$)

Kemudian diukur dengan rumus (Sudarto, 1999)

$$I = R/K$$

R = Skor tertinggi – skor terendah

$$= 100 \% - 50 \%$$

$$= 50 \%$$

K = Jumlah kategori = 2

I = $50 \% / 2$

$$= 25 \%$$

Maka nilai standar = $100 \% - 25 \% = 75 \%$

Kriteria Objektif:

1) Baik : jika skor data diinput dalam sistem $\geq 75\%$

2) Kurang : jika skor data diinput dalam sistem $< 75\%$

g. Kinerja petugas kesehatan adalah hasil kerja dari para petugas kesehatan dalam memberikan pelayanan baik itu pelayanan secara administrasi maupun secara perawatannya dalam hal ini yang berkait dengan petugas kesehatan dalam instansi puskesmas.

Cara perhitungan

Jumlah variabel kinerja (Sumber Daya Manusia, teknologi dan data)

Skor tertinggi = $3 \times 2 = 6$ ($6/6 \times 100 \% = 100\%$)

Skor terendah = $3 \times 1 = 3$ ($3/2 \times 100 \% = 50 \%$)

Kemudian diukur dengan rumus (Sudarto, 1999)

$$I = R/K$$

R = Skor tertinggi – skor terendah

$$= 100 \% - 50 \%$$

$$= 50 \%$$

K = Jumlah kategori = 2

I = $50 \% / 2$

$$= 25 \%$$

Maka nilai standar = $100 \% - 25 \% = 75 \%$

Kriteria Objektif:

1) Baik : jika skor $\geq 75\%$

2) Tidak : jika skor $< 75\%$

2. Ruang Lingkup Penelitian

Ruang lingkup pada penelitian ini yaitu selama 1 bulan pada tanggal 24 Agustus sampai 24 September tahun 2015 pada Puskesmas di 3 Kecamatan, meliputi:

- a. Kecamatan Makassar, meliputi Puskesmas Batua, Puskesmas Maccini Sawah, Puskesmas Karuwisi dan Puskesmas Maradekaya.
- b. Kecamatan Panakkukang, meliputi Puskesmas Batua, Puskesmas Pampang dan Puskesmas Tamamaung.

- c. Kecamatan Rappocini, meliputi Puskesmas Kassi-Kassi, Puskesmas Mangasa dan Puskesmas Minasa Upa.

D. Kajian Pustaka

No.	Judul /peneliti/nama jurnal/jumlah halaman	Tujuan Penelitian	Variabel Penelitian	Metode Penelitian/ sampel/alat ukur/analisis data	Kesimpulan penelitian
1.	Evaluasi Penerapan Sistem Informasi Manajemen Puskesmas Berbasis Komputer Dengan Metode Pieces di Puskesmas Wilayah Kabupaten Blora/ Yuanita Rizky Inggarputri/2009	untuk mengevaluasi penerapan SIMPUS berbasis komputer dengan metode PIECES yang ditinjau dari aspek-aspek Performance, Information, Economic, Control/Security, Efficiency, Service	Simpus dan metode Pieces	Penelitian deskriptif dengan pendekatan kualitatif dan kuantitatif/15 responden	Aspek Performance SIMPUS dinilai memiliki kinerja yang banyak, lengkap serta mudah dioperasikan, namun belum memenuhi kebutuhan puskesmas, dari aspek Information SIMPUS dinilai menghasilkan informasi yang akurat, sesuai kebutuhan, namun kurang fleksibel, dari aspek Economic SIMPUS dinilai memiliki biaya yang rendah dan manfaat yang banyak, dari aspek Control/Security SIMPUS dinilai tidak memiliki batasan akses dan mekanisme pengamanan, dari aspek Efficiency SIMPUS dinilai belum memberikan efisiensi waktu dan tenaga, dari aspek Service SIMPUS dinilai mudah dipelajari namun masih dianggap sebagai beban petugas.
2.	Tinjauan Implementasi Sistem Informasi	Mengetahui bagaimana Implementasi Sistem	Variable dalam penelitian ini	Penelitian ini bersifat deskriptif dengan metode observasi dan	Jaringan LAN di Puskesmas Karangmalang belum terintegrasi dengan baik dan jaringan puskesmas sendiri belum terkoneksi dengan Dinas Kesehatan Kota, sehingga pengiriman data harus menggunakan modem. Apabila terjadi masalah pada modem dan komputer petugas harus datang sendiri ke

No.	Judul /peneliti/nama jurnal/jumlah halaman	Tujuan Penelitian	Variabel Penelitian	Metode Penelitian/sampel/alat ukur/analisis data	Kesimpulan penelitian
	Manajemen Puskesmas (SIMPUS) Berdasarkan Jaringan Komunikasi Data di Puskesmas Karangmalang Semarang Tahun 2013/Ariesta Ayu Pangestika/2013	Informasi Manajemen Puskesmas (SIMPUS) Berdasarkan Jaringan Komunikasi Data di Puskesmas Karangmalang Semarang Tahun 2013	adalah sistem informasi manajemen puskesmas	pendekatan cross sectional	Dinas Kesehatan Kota untuk menginput laporan, dan itu sering kali mengalami keterlambatan. Kurangnya efisiensi dan efektifitas kerja membuat pelaporan ke Dinas Kesehatan Kota menjadi tidak tepat waktu, yaitu melebihi tanggal 10 setiap bulan
3.	Analisis Pelaksanaan Sistem Informasi Kesehatan Di Puskesmas K abupaten Minhasa Tenggara/Tirzany Rondo/2013	Menganalisis pelaksanaan sistem informasi kesehatan di Puskesmas Kabupaten Minhasa Tenggara	Variable dalam penelitian ini adalah sistem informasi manajemen puskesmas	Jenis penelitian kualitatif/10 informan/wawancara mendalam/	Pengelolaan/pelaksanaan SIK belum online, semuanya masih manual. Tidak ada pedoman dalam penyelenggaraannya. Pengolahan data sebagian sudah menggunakan komputer namun ada juga yang masih tulis tangan. Sebagian besar Puskesmas belum ada Sumber Daya Manusia (SDM) di bidang SIK dan tidak ada pelatihan khusus. Tidak ada dana khusus untuk SIK, dana diambil dari kas Puskesmas. Sarana dan prasarana SIK untuk komputer belum lengkap/tidak merata. Kendala pelaksanaan SIK menyangkut keterbatasan anggaran, masalah listrik, tidak tersedianya sarana prasarana seperti komputer dan internet, tidak adanya tenaga khusus bidang SIK, serta masalah keterlambatan. Kesimpulan: Pelaksanaan SIK di Puskesmas Kabupaten Minhasa Tenggara belum berjalan sebagaimana

No.	Judul /peneliti/nama jurnal/jumlah halaman	Tujuan Penelitian	Variabel Penelitian	Metode Penelitian/ sampel/alat ukur/analisis data	Kesimpulan penelitian
					mestinya.
4.	Penilaian Tingkat Adopsi Aplikasi ePuskesmas dengan Perspektif <i>Technology Acceptance Model</i> / Tasmil/2014	Untuk menilai tingkat adopsi penggunaan aplikasi ePuskesmas pada pegawai Puskesmas Batua Makassar.	Variabel dalam penelitian ini adalah ePuskesmas dan TAM	Metode penelitian yang digunakan adalah survei dengan pendekatan kuantitatif	Hasil penelitian menunjukkan <i>perceived usefulness</i> memiliki hubungan positif dengan <i>behavior intention to use</i> dimana pengaruhnya tidak signifikan
5.	Analisis dan Evaluasi Kinerja Sistem Informasi Kesehatan (SIMPUS) Untuk Meningkatkan Kinerja Karyawan Pada	Untuk menganalisa dan mengevaluasi sistem informasi puskesmas (SIMPUS) serta untuk mengetahui	Variabel dalam penelitian ini adalah Sistem Informasi Kesehatan (SIMPUS) dan	jenis penelitian yang digunakan adalah penelitian kualitatif dan penelitian kuantitatif	Hasil penelitian menunjukkan bahwa sistem Informasi Kesehatan dan kinerja karyawan masih kurang efektif karena beberapa yang masih mempunyai kendala yaitu masih kurang efektif dan belum memaksimalkan proses kerjanya pada bidang registrasi pasien dimana sering terjadi penumpukan pendaftaran pasien sehingga terjadi antrian pasien, sistem yang sulit dimengerti user sehingga user kurang paham dan waktu menjadi tidak efektif, trobel jaringan yang berakibat pada proses pengiriman registrasi pasien ke pusat atau Dinas Kesehatan Kota (DKK) menjadi terganggu, administrasi dokumen yang kurang baik sehingga dokumen buat pasien salah dan pasien harus kembali ke bagian registrasi lagi, prosedur yang tidak standart, penempatan SDM yang tidak sesuai kebutuhan sehingga

No.	Judul /peneliti/nama jurnal/jumlah halaman	Tujuan Penelitian	Variabel Penelitian	Metode Penelitian/ sampel/alat ukur/analisis data	Kesimpulan penelitian
	Puskesmas Tlogosari Wetan/Wardan i	peningkatan kinerja karyawan dengan adanya sistem informasi puskesmas	Kinerja Karyawan		pengolahan registrasi pasien menjadi lebih lama.

E. Tujuan Penelitian dan Manfaat Penelitian

1. Tujuan Penelitian

a. Tujuan Umum

Mengetahui bagaimana gambaran kinerja petugas kesehatan yang menerapkan aplikasi e-Puskesmas di puskesmas kota Makassar.

b. Tujuan Khusus

1. Mengetahui gambaran kemampuan operator sistem dalam kinerja petugas kesehatan
2. Mengetahui bagaimana gambaran kompensasi operator sistem dalam kinerja petugas kesehatan.
3. Mengetahui gambaran kelengkapan *hardware* dalam kinerja petugas kesehatan.
4. Mengetahui gambaran *software* dalam kinerja petugas kesehatan
5. Mengetahui bagaimana gambaran kejelasan tugas operator sistem dalam kinerja petugas kesehatan.

2. Manfaat Penelitian

a. Manfaat Praktis

Sebagai bahan masukan bagi institusi yang berwenang dan dapat dijadikan acuan atau bahan referensi terkait gambaran kinerja petugas kesehatan yang menerapkan aplikasi E-Puskesmas di puskesmas kota Makassar.

b. Manfaat Ilmu Pengetahuan

Sebagai tambahan ilmu pengetahuan serta bisa menjadi salah satu alternatif referensi dalam melakukan penelitian khususnya dalam bidang kualitas pelayanan kesehatan dan sistem informasi.

c. Manfaat Bagi Peneliti

Penelitian ini merupakan pengalaman berharga bagi peneliti dalam rangka memperluas pengetahuan peneliti serta menambah pengalaman dalam mengaplikasikan ilmu pengetahuan kesehatan yang dimiliki.

BAB II

TINJAUAN TEORETIS

A. Tinjauan Umum Tentang kinerja

1. Pengertian Kinerja

Kinerja pegawai dalam organisasi mengarah kepada kemampuan pegawai dalam melaksanakan keseluruhan tugas-tugas yang menjadi tanggung jawabnya. Tugas-tugas tersebut biasanya berdasarkan indikator-indikator keberhasilan yang sudah ditetapkan. Sebagai hasilnya akan diketahui bahwa seorang pegawai masuk dalam tingkatan tertentu.

Agama Islam mendorong manusia untuk berusaha atau mencari rezeki. Perintah agar manusia bertebaran di muka bumi untuk mencari karunia Allah, Islam bekerja di nilai dalam kebaikan dan kemalasan di nilai sebagai keburukan. Bekerja mendapat tempat yang terhormat di dalam Islam. Selanjutnya Islam menyuruh kita untuk bersikap optimis, sebaliknya melarang untuk bersikap ragu-ragu dan pesimis sehingga dapat memperoleh hasil yang maksimal dalam melakukan suatu pekerjaan.

Allah swt. berfirman dalam QS. al –Taubah/9 : 105

وَقُلْ أَعْمَلُوا فَسَيَرَى اللَّهُ عَمَلَكُمْ وَرَسُولُهُ وَالْمُؤْمِنُونَ وَسَتُرَدُّونَ إِلَىٰ
عِلْمِ الْغَيْبِ وَالشَّهَادَةِ فَيُنبِّئُكُمْ بِمَا كُنْتُمْ تَعْمَلُونَ ١٠٥

Terjemahnya:

“Dan Katakanlah: "Bekerjalah kamu, maka Allah dan Rasul-Nya serta orang-orang mukmin akan melihat pekerjaanmu itu, dan kamu akan dikembalikan kepada (Allah) Yang Mengetahui akan yang ghaib dan yang nyata, lalu diberitakan-Nya kepada kamu apa yang telah kamu kerjakan.”

Maksud dari ayat tersebut bahwa manusia ciptaan adalah Allah swt di tuntut untuk selalu bekerja, dan Allah akan menilai sendiri pekerjaannya itu apakah bernilai pahala atau dosa.

M.S.P. Hasibuan menyatakan bahwa kinerja adalah hasil kerja yang dihasilkan oleh pegawai atau perilaku yang nyata ditampilkan sesuai dengan perannya dalam organisasi.

Mangkunegara (2001) mendefinisikan kinerja merupakan hasil kerja secara kualitas dan kuantitas yang dicapai seorang pegawai dalam melaksanakan tugasnya sesuai dengan tanggung jawab yang diberikan kepadanya.

Sedangkan menurut Rivai (2003), mengatakan bahwa kinerja merupakan perilaku yang nyata yang ditampilkan setiap orang sebagai prestasi kerja yang dihasilkan oleh karyawan sesuai dengan perannya dalam organisasi. Prawirosentoso (2000) mnytakan bahwa, kinerja adalah hasil kerja yang dapat dicapai oleh seseorang atau kelompok orang dalam organisasi, sesuai dengan wewenang dan tanggung jawabnya masing-masing, dalam rangka upaya mencapai tujuan organisasi bersangkutan secara legal, tidak melanggar hukum dan sesuai dengan moral maupun etika.

Menurut Siagian (2006) mengatakan bahwa kinerja adalah prestasi atau kemampuan seseorang yang mencakup unsur-unsur keandalan, prakarsa, inovasi, ketelitian, hasil kerja, kehadiran, sikap, kerja sama, kerapian, mutu pekerjaan, dan lain-lain.

Gambaran menurut kamus besar bahasa Indonesia adalah uraian, penjelasan, keterangan. Sedangkan kinarja petugas kesehatan Kinerja berasal dari kata *performance* dan sering pula diartikan dengan prestasi kerja atau unjuk kerja. Menurut Schermerhorn kinerja adalah hasil kerja yang dipengaruhi oleh

kemampuan individu, motivasi dan dukungan organisasi, seperti sumber daya tersedia, peralatan, teknologi, struktur organisasi, rancangan pekerjaan dan tujuan yang jelas. Dennis C. Kinlaw juga menyatukan kinerja dipengaruhi oleh kejelasan harapan dalam bentuk motivasi, kemampuan dan lingkungan yang mendukung (Timpe, 1993).

Kinerja menurut Moh. As'ad (1995) merupakan kesuksesan seseorang dalam melaksanakan pekerjaannya atau bisa disebut prestasi kerja. Menurut Paul Goodman kinerja adalah sesuatu yang dikenal luas, sebagai *output* atau hasil kerja, jadi hasil kerja itulah sebagai kinerja. Sedangkan Yaslis Ilyas (1999) menyatakan kinerja adalah penampilan hasil kerja personal dalam suatu organisasi. Kinerja merupakan penampilan individu maupun kelompok kerja personal yang memegang jabatan fungsional atau struktural, tetapi juga kepada keseluruhan jajaran personal di dalam sebuah organisasi.

Haider (1958) mengatakan kinerja adalah hasil interaksi antara motivasi dengan *ability* atau kemampuan dasar. Herzberg (1959) juga menyatakan kinerja dipengaruhi oleh faktor motivasi yang dimanifestasikan pada keberhasilan, penghargaan, tanggung jawab, pekerjaan dan peningkatan diri. Koplemen (1986) berpendapat juga bahwa kinerja dipengaruhi oleh motivasi dan kemampuan.

Menurut Hall (1986) penilaian kerja merupakan proses yang berkelanjutan untuk menilai kualitas kerja personal dan usaha untuk memperbaiki unjuk personal dalam organisasi. Dengan demikian penilaian kerja merupakan evaluasi terhadap hasil kerja dengan membandingkan dengan standar penilaian kerja.

Berdasarkan beberapa pengertian di atas, peneliti dapat memberikan kesimpulan bahwa kinerja adalah penampilan hasil kerja seseorang yang dipengaruhi oleh pengetahuan, pelatihan, motivasi kerja dan dukungan organisasi. Kinerja adalah penampilan hasil kerja personal baik kuantitas maupun kualitas

dalam suatu organisasi, (Yaslis Ilyas, 1999). Kinerja dapat berupa penampilan individu dan kelompok. Jadi kinerja merupakan hasil karya individu atau kelompok yang tidak terbatas hanya kepada personal yang memangku jabatan struktur maupun fungsional, akan tetapi juga kepada keseluruhan jajaran yang ada dalam suatu organisasi. Penilaian kerja merupakan proses yang berkelanjutan untuk menilai kualitas kerja personal dan usaha untuk memperbaiki unjuk kerja personal dalam organisasi.

Penilaian kerja adalah proses penilaian hasil karya personal dalam suatu organisasi melalui instrumen penilaian kerja. Pada hakikatnya penilaian kerja merupakan suatu evaluasi terhadap penilaian kerja personal dalam membandingkannya dengan standar baku penampilan kegiatan. Penampilan kegiatan ini membantu pengambilan keputusan bagian personalia dengan memberikan umpan balik kepada personal tentang pelaksanaan tenaga kerja mereka.

Deskripsi tentang kinerja menyangkut tiga komponen penting yaitu tujuan, ukuran dan penilaian. Tujuan akan memberikan arah dan pengaruh bagaimana seharusnya perilaku kerja yang diharapkan organisasi terhadap setiap personal. Walaupun demikian penentuan tujuan tidaklah cukup, sebab itu dibutuhkan ukuran apakah seorang personal telah mencapai kerja yang diharapkan. Olehnya itu kualitas dan kuantitas adalah merupakan standar kinerja untuk setiap tugas dan jabatan personal, memegang peran yang sangat penting.

Menurut Certo, 1984, bahwa penilaian kinerja adalah proses penelusuran kegiatan pribadi personal pada masa tertentu dan menilai hasil karya yang ditampilkan terhadap pencapaian sasaran sistem manajemen. Melalui penelitian tersebut dapat diketahui apakah pekerjaan itu sudah sesuai atau belum dengan uraian pekerjaan yang telah disusun sebelumnya. Dimana uraian tugas oleh uraian

pekerjaan merupakan tolak ukur dalam melakukan penilaian terhadap kinerja personal atau pimpinan. Dalam hal ini apabila pelaksanaan pekerjaan sesuai dengan atau melebihi uraian pekerjaan berarti pekerjaan itu berhasil dilaksanakan dengan baik, namun apabila uraian pekerjaan tidak baik maka pelaksanaannya dianggap kurang.

Kinerja adalah penampillah hasil kerja personel baik kuantitas maupun kualitas dalam suatu organisasi. Kinerja merupakan penampilan individu maupun kerja personel. Begitupun dalam bidang kesehatan kinerja dapat dikatakan berkualitas apabila sesuai dengan tujuan Deskripsi dari kinerja menyangkut tiga komponen penting yakni tujuan, ukuran dan penilaian. Seorang petugas kesehatan dalam melaksanakan tugasnya dapat dinilai dari kinerjanya, yang dimaksud dengan kinerja petugas kesehatan dalam penelitian ini adalah gambaran hasil kerja dari para petugas kesehatan dalam memberikan pelayanan baik itu pelayanan secara administrasi maupun secara perawatannya dalam hal ini yang berkaitan dengan petugas kesehatan dalam instansi puskesmas.

2. Faktor yang Mempengaruhi Kinerja

Menurut Mathis dan Jackson (2006) variabel yang dapat mempengaruhi kinerja yaitu:

- a. Individual yaitu meliputi sikap, karakteristik, sifat-sifat fisik, minat dan motivasi, umur, jenis kelamin, dan pendidikan.
- b. Situasional yaitu meliputi metode kerja dan kondisi, serta pelanggaran kerja.
- c. Faktor social dan organisasi, yaitu meliputi peraturan-peraturan organisasi.

Syamsuddin (2006) menemukan 3 (tiga) faktor yang mempengaruhi kinerja (performance) individu, yaitu keterampilan, pengalaman, dan kesanggupan. Menurut Pasolong (2008) menemukan 8 (delapan) faktor yang mempengaruhi

kinerja individu, yaitu kompetensi, kemauan, energy, teknologi, kepemimpinan, kompensasi, kejelasan tujuan dan keamanan.

Faktor - faktor yang mempengaruhi kinerja menurut Pasolong (2008) dapat dijelaskan sebagai berikut:

1. Kemampuan, yaitu merupakan kapasitas individu untuk untuk mengerjakan berbagai tugas dalam suatu pekerjaan. Kemampuan tersebut meliputi kemampuan intelektual dan kemampuan fisik.
2. Kemauan, yaitu kesediaan untuk mengeluarkan tingkat upaya yang tinggi untuk tujuan tertentu.
3. Energi, yaitu pemercik api yang menyalakan jiwa. Tanpa adanya energi psikis dan fisik yang mencukupi, perbuatan kreatif pegawai terhambat.
4. Teknologi, yaitu tindakan fisik dan mental oleh seseorang untuk mengubah bentuk atau isi dari obyek atau ide. Teknologi adalah penerapan pengetahuan untuk melakukan pekerjaan.
5. Kepemimpinan, yaitu melalui kepemimpinan suatu organisasi dapat mengarahkan segala sumber daya yang dimiliki demi mewujudkan tujuan yang telah ditetapkan.
6. Kompensasi, yaitu suatu yang diterima oleh pegawai sebagai balas jasa atas kinerja dan bermanfaat baginya. Jika pegawai mendapat kompensasi yang setimpal dengan hasil kerjanya, maka pegawai dapat bekerja dengan tenang dan tekun.
7. Kejelasan tujuan, yaitu salah satu faktor penentu dalam pencapaian kinerja. Pegawai yang tidak mengetahui dengan jelas tujuan pekerjaan yang hendak dicapai, maka tujuan yang tercapai tidak efisien dan atau kurang efektif.

8. Keamanan, yaitu sebuah kebutuhan manusia yang fundamental, karena pada umumnya orang mengatakan lebih penting dari pada gaji atau kenaikan pangkat.

Menurut Schermerhorn (*Ramadhani, 2000*), kinerja dipengaruhi oleh kemampuan individu, kedisiplinan dan dukungan organisasi. Kemampuan individu ditentukan oleh beberapa hal atau karakteristik individu yang ada dalam dirinya untuk melaksanakan suatu pekerjaan, diantaranya adalah pengetahuan, pelatihan, motivasi kerja, disiplin kerja, beban kerja, produktifitas, fasilitas, masa kerja dan juga dorongan organisasi.

Adapun beberapa faktor yang dapat mempengaruhi kemampuan seseorang dalam melaksanakan tugas dan tanggung jawabnya diantaranya adalah:

1. Pengetahuan

Menurut Poerjawijatna (1987) pengetahuan adalah apa yang diketahui dan mampu diingat oleh setiap orang setelah mengalami, menyaksikan, mengamati atau diajar sejak lahir sampai dewasa khususnya setelah diberikan pendidikan formal maupun non formal.

Dalam kamus besar Bahasa Indonesia (1990) pengetahuan berasal dari kata “tahu” yang berarti mengerti sesudah melihat, menyaksikan atau setelah mengalami dan diajarkan. Kata “pengetahuan” sendiri berarti segala sesuatu yang diketahui.

Sementara itu Soekidjo Notoadmodjo (1993) berpendapat bahwa pengetahuan adalah hasil dari tahu dan itu terjadi setelah seseorang melakukan penginderaan terhadap suatu obyek tertentu. Jadi melalui panca indera manusia yaitu indera rasa, raba, dan sebagian besar pengetahuan manusia diperoleh dari mata dan telinga.

Untuk peneliti dapat memberikan ringkasan bahwa pengetahuan adalah segala sesuatu yang diketahui dan dimengerti setelah melihat atau menyaksikan, mengalami, diajarkan baik melalui pendidikan formal maupun non formal.

2. Pelatihan.

Pelatihan pada dasarnya merupakan suatu usaha untuk meningkatkan pengetahuan dan kecakapan serta kemampuan individu agar dapat melaksanakan suatu tugas atau pekerjaan yang dibebankan kepadanya (*Moekijat, 1990*)

Menurut Wursanto (1994) pendidikan tambahan atau pelatihan adalah suatu proses pengembangan pegawai baik dalam bidang kecakapan, pengetahuan, keterampilan, keahlian, sikap dan tingkah laku pegawai. Pelatihan adalah kegiatan perusahaan atau organisasi yang bertujuan untuk dapat memperbaiki dan mengembangkan sikap, tingkah laku, keterampilan dan pengetahuan dari karyawan atau anggotanya sesuai keinginan dari perusahaan yang bersangkutan. (*Notoadmodjo, 1989*).

Menurut Soeprihanto (2000), pelatihan mempunyai manfaat (a) Meningkatkan produktivitas, baik kualitas maupun kuantitas, (b) Meningkatkan moral kerja yang mendukung terciptanya suatu kerja yang harmonis dan dengan hasil yang meningkat, (c) Karyawan akan semakin percaya akan kemampuannya sehingga para pengawas tidak terlalu dibebani untuk selalu mengadakan pengawasan setiap saat, (d) Menurunkan angka kecelakaan kerja, (e) Meningkatkan stabilitas dan Fleksibilitas karyawan, (f) Membantu mengembangkan pribadi karyawan.

Dengan demikian pelatihan adalah proses pendidikan informal untuk memperbaiki dan meningkatkan kemampuan dan meningkatkan kemampuan yang mengutamakan pengetahuan praktis sehingga pegawai dapat melaksanakan tugas dan tanggung jawab yang dibebankan kepadanya.

3. Masa Kerja

Masa kerja adalah jangka waktu orang sudah bekerja pada suatu kantor, badan dan sebagainya. Masa kerja seseorang dalam organisasi perlu diketahui karena masa kerja merupakan salah satu indikator tentang kecenderungan para pekerja. Misalnya dikaitkan dengan produktivitas kerja, semakin lama seseorang bekerja semakin tinggi pula produktivitasnya karena ia semakin berpengalaman dan mempunyai keterampilan yang baik dalam menyelesaikan tugasnya yang dipercayakan kepadanya, menurut Siagian, (1989).

Pengertian masa kerja atau lama kerja adalah sebagai pengalaman kerja, yaitu lamanya seseorang bekerja di suatu instansi atau organisasi yang dihitung sejak pertama kali bekerja. Semakin lama bekerja seseorang, tenaga kerja akan semakin dianggap berpengalaman.

Setiap organisasi menginginkan para pekerjanya terus bekerja pada organisasi yang bersangkutan selama masa aktifnya. Dengan pertimbangan, jika banyak tenaga aktif meninggalkan organisasi dan pindah bekerja ke organisasi lain. Hal itu merupakan pencerminan bahwa ada sesuatu yang tidak beres dalam organisasi tersebut. Hal lain yang dipertimbangkan adalah semakin banyak orang lama yang pindah pekerjaan, organisasi yang ditinggalkan dapat menderita kerugian.

B. Tinjauan Umum Tentang Sistem Informasi Kesehatan

1. Pengertian Sistem

Terdapat dua kelompok pendekatan di dalam mendefinisikan sistem, yaitu yang menekankan pada prosedurnya dan yang menekankan pada komponen atau elemennya. Pendekatan sistem yang lebih menekankan pada prosedur, mendefinisikan sistem sebagai suatu jaringan kerja dari prosedur-prosedur yang saling berhubungan, berkumpul bersama-sama untuk melakukan suatu kegiatan

atau untuk menyelesaikan suatu sasaran tertentu. Sedangkan pendekatan sistem yang lebih menekankan pada elemen atau komponennya, mendefinisikan sistem sebagai kumpulan dari elemen-elemen yang berinteraksi untuk mencapai suatu tujuan tertentu (Jogiyanto, 2005).

Menurut O'Brien dan Marakas (2012) dalam Astuti (2013) sistem adalah sekelompok komponen yang berkaitan dengan batasan-batasan yang jelas, bekerja bersama untuk mencapai tujuan bersama dengan menerima *input* serta menghasilkan *output* dalam proses transformasi yang teratur. Sistem memiliki tiga komponen yang berinteraksi:

- a. *Input*, melibatkan penangkapan dan perakitan berbagai elemen yang memasuki sistem untuk diproses.
- b. Pemrosesan, melibatkan proses transformasi yang mengubah *input* menjadi *output*.
- c. *Output*, melibatkan pemindahan elemen yang telah diproduksi ke tujuan akhir.

Kristanto (2008) juga menjelaskan sistem adalah kumpulan elemen-elemen yang saling terkait dan bekerja sama untuk memroses masukan (*input*) yang ditujukan kepada sistem tersebut dan mengolah masukan sampai menghasilkan keluaran (*output*) yang diinginkan. Elemen-elemen yang terdapat di dalam sistem, meliputi:

1. Tujuan Sistem

Tujuan sistem merupakan tujuan dari sistem tersebut dibuat. Tujuan sistem dapat berupa tujuan organisasi, kebutuhan organisasi, permasalahan yang ada dalam suatu organisasi maupun urutan prosedur untuk mencapai tujuan organisasi.

2. Batasan Sistem

Batasan sistem merupakan sesuatu yang membatasi sistem dalam mencapai tujuan sistem. Batasan sistem dapat berupa peraturan-peraturan yang ada dalam

suatu organisasi, biaya-biaya yang dikeluarkan, orang-orang yang ada dalam organisasi, fasilitas baik itu sarana dan prasarana maupun batasan yang lain.

3. Kontrol Sistem

Kontrol atau pengawasan sistem merupakan pengawasan terhadap pelaksanaan pencapaian tujuan dari sistem tersebut. Kontrol sistem dapat berupa kontrol terhadap pemasukan data (*input*), kontrol terhadap keluaran (*output*), kontrol terhadap pengolahan data, kontrol terhadap umpan balik dan sebagainya.

4. *Input*

Input merupakan elemen yang bertugas untuk menerima seluruh masukan data, dimana masukan tersebut dapat berupa jenis data, frekuensi pemasukan data dan sebagainya.

5. Proses

Proses merupakan elemen yang bertugas untuk mengolah atau memroses seluruh masukan data menjadi suatu informasi yang lebih berguna.

6. *Output*

Output merupakan hasil dari *input* yang telah diproses oleh bagian pengolah dan merupakan tujuan akhir sistem.

7. Umpan Balik

Umpan balik merupakan elemen dalam sistem yang bertugas mengevaluasi bagian dari *output* yang dikeluarkan, dimana elemen ini sangat penting demi kemajuan sebuah sistem.

Adapun menurut Nugroho (2011) sistem adalah sesuatu yang memiliki bagian-bagian yang saling berinteraksi untuk mencapai tujuan tertentu melalui tiga tahapan, yaitu *input*, proses dan *output*. *Input* merupakan penggerak atau pemberi tenaga dimana sistem tersebut dioperasikan. *Output* adalah hasil operasi. Dalam pengertian sederhana *output* berarti menjadi tujuan, sasaran, atau target

pengorganisasian suatu sistem. Sedangkan proses adalah aktivitas yang mengubah *input* menjadi *output* (Astuti, 2013).

Klasifikasi sistem menurut Jogiyanto (2005), meliputi:

a. Sistem abstrak dan sistem fisik

Sistem abstrak adalah suatu sistem yang berupa pemikiran atau ide-ide yang tidak tampak secara fisik, sedangkan sistem fisik adalah sistem yang ada secara fisik.

b. Sistem alamiah dan sistem buatan manusia

Sistem alamiah adalah sistem yang terjadi melalui proses alam sedangkan sistem buatan manusia adalah sistem yang dirancang oleh manusia.

c. Sistem tertentu dan sistem tak tentu

Sistem tertentu adalah suatu sistem yang operasinya dapat diprediksi secara tepat. Sedangkan sistem tak tentu adalah sistem dengan perilaku ke depan yang tidak dapat diprediksi.

d. Sistem tertutup dan sistem terbuka

Sistem tertutup adalah sistem yang tidak terpengaruh oleh lingkungan luar atau otomatis, sedangkan sistem terbuka adalah sistem yang berhubungan dan terpengaruh oleh lingkungan luar.

1. Pengertian Informasi

Informasi adalah data yang diolah menjadi bentuk yang lebih berguna dan lebih berarti bagi yang menerimanya (Jogiyanto, 2005). Selain itu, Gordon B. Davis menyebut informasi sebagai data yang telah diolah menjadi bentuk yang berguna bagi penerimanya dan nyata, berupa nilai yang dapat dipahami di dalam keputusan sekarang maupun masa depan.

Sumber dari informasi adalah data. Data adalah kenyataan yang menggambarkan suatu kejadian-kejadian dan kesatuan nyata. Kesatuan nyata (*fact*

dan *entity*) adalah berupa suatu objek nyata seperti tempat, benda dan orang yang betul-betul ada dan terjadi (Jogiyanto, 2005).

Kualitas informasi menurut Jogiyanto (2005) tergantung dari tiga hal, yaitu:

- a. Akurat, artinya informasi harus bebas dari kesalahan-kesalahan dan tidak bias atau menyesatkan. Akurat juga berarti informasi harus akurat karena dari sumber informasi sampai ke penerima informasi kemungkinan banyak terjadi gangguan yang dapat merubah atau merusak informasi.
- b. Tepat pada waktunya, artinya informasi yang datang pada penerima tidak boleh terlambat. Informasi yang sudah usang tidak akan mempunyai nilai lagi. Karena informasi merupakan landasan di dalam pengambilan keputusan. Bila pengambilan keputusan terlambat, maka dapat berakibat fatal untuk organisasi. Dewasa ini mahalnya nilai informasi disebabkan harus cepatnya informasi tersebut didapat, sehingga diperlukan teknologi-teknologi mutakhir untuk mendapatkan, mengolah dan mengirimkannya.
- c. Relevan, artinya informasi tersebut mempunyai manfaat untuk pemakainya. Relevansi informasi untuk tiap-tiap orang satu dengan yang lainnya berbeda.

Sifat-sifat yang menentukan nilai informasi secara lengkap disampaikan oleh Sutanta (2003) dalam Helsa (2008), sebagai berikut:

1. Kemudahan dalam memperoleh informasi; informasi mempunyai nilai lebih bila dapat diperoleh dengan mudah. Informasi yang penting dan sangat dibutuhkan menjadi bernilai bila sulit diperoleh.
2. Luas dan kelengkapannya; informasi mempunyai nilai lebih bila mempunyai lingkup atau cakupan yang luas dan lengkap.
3. Ketelitian; informasi menjadi tidak bernilai bila tidak akurat karena akan mengakibatkan kesalahan pengambilan keputusan.

4. Kecocokan dengan pengguna; informasi mempunyai nilai lebih bila sesuai kebutuhan penggunanya.
5. Ketepatan waktu; informasi mempunyai nilai lebih bila diterima oleh pengguna pada saat yang tepat.
6. Kejelasan; informasi yang jelas akan meningkatkan nilai informasi.
7. Fleksibilitas; fleksibilitas informasi berhubungan dengan bentuk dan format tampilan informasi.
8. Dapat dibuktikan; nilai informasi akan semakin sempurna bila dapat dibuktikan kebenarannya.
9. Tidak ada prasangka; nilai informasi akan semakin sempurna bila informasi tidak menimbulkan prasangka dan keraguan adanya kesalahan informasi.
10. Dapat diukur; pengukuran informasi umumnya dimaksudkan untuk melacak kembali validitas data sumber yang digunakan.

2. Pengertian Sistem Informasi

Sistem informasi adalah suatu sistem di dalam suatu organisasi yang mempertemukan kebutuhan pengolahan transaksi harian, mendukung operasi, bersifat manajerial dan kegiatan strategi dari suatu organisasi dan menyediakan pihak luar tertentu dengan laporan-laporan yang diperlukan (Jogiyanto, 2005).

Adapun definisi sistem informasi oleh menurut Kristanto (2008) yaitu kumpulan dari perangkat keras dan perangkat lunak komputer serta perangkat manusia yang akan mengolah data menggunakan perangkat keras dan perangkat lunak tersebut.

Menurut Jogiyanto (2008) untuk menghasilkan informasi, suatu sistem informasi harus mempunyai enam komponen, yaitu:

- a. Komponen *input*, komponen ini merupakan bahan dasar pengolahan informasi karena *input* merupakan data yang masuk ke dalam sistem.

- b. Komponen *output*, merupakan produk sistem informasi. *Output* sistem informasi harus berupa informasi yang berguna bagi pemakainya.
- c. Komponen basis data, yaitu kumpulan data yang saling berhubungan satu dengan lainnya, tersimpan di perangkat keras komputer dan digunakan perangkat lunak untuk memanipulasinya.
- d. Komponen model, komponen ini menunjukkan pengolahan data lewat suatu model-model tertentu untuk menghasilkan informasi yang dibutuhkan.
- e. Komponen teknologi, komponen ini berfungsi untuk mempercepat pengolahan data.
- f. Komponen kontrol, komponen ini digunakan untuk menjamin bahwa informasi yang dihasilkan oleh sistem informasi merupakan informasi yang akurat.

Secara umum sistem informasi merupakan kombinasi dari orang (*people*), perangkat keras (*hardware*), perangkat lunak (*software*), jaringan komunikasi (*communications network*) dan sumber data yang dihimpun, ditransformasi dan mengalami proses pengaliran dalam suatu organisasi (Kristanto, 2008).

3. Pengertian Sistem Informasi Kesehatan

Sistem Informasi Kesehatan adalah seperangkat tatanan yang meliputi data, informasi, indikator, prosedur, perangkat dan sumber daya manusia yang saling berkaitan dan dikelola secara terpadu untuk mengarahkan tindakan atau keputusan yang berguna dalam mendukung pembangunan kesehatan (PP RI No. 46 Tahun 2014).

Sistem informasi kesehatan adalah sistem pengolahan data dan informasi kesehatan di semua tingkat pemerintahan secara sistematis dan terintegrasi untuk mendukung manajemen kesehatan dalam rangka peningkatan pelayanan kesehatan kepada masyarakat (Sari, 2013).

Sistem Informasi Kesehatan merupakan suatu sistem terintegrasi yang mampu mengelola data dan informasi publik (pemerintah, masyarakat dan swasta) di seluruh tingkat pemerintahan secara sistematis untuk mendukung pembangunan kesehatan. Kebutuhan pada data/informasi yang akurat makin meningkat, namun ternyata sistem informasi yang ada saat ini masih belum dapat menghasilkan data yang akurat, lengkap dan tepat waktu (Rondo, 2013).

Allah berfirman dalam QS. al-Hujurat /49:6:

يَأْتِيهَا الَّذِينَ ءَامَنُوا إِنِ جَاءَكُمْ فَاسِقٌ بِنَبَأٍ فَتَبَيَّنُوا أَن تُصِيبُوا قَوْمًا بِجَهَالَةٍ
فَتُصِيبُوهَا عَلَىٰ مَا فَعَلْتُمْ نَادِمِينَ ﴿٦﴾

Terjemahnya:

“Hai orang-orang yang beriman, jika datang kepadamu orang fasik membawa suatu berita, maka periksalah dengan teliti agar kamu tidak menimpakan suatu musibah kepada suatu kaum tanpa mengetahui keadaannya yang menyebabkan kamu menyesal atas perbuatanmu itu” (Departemen Agama RI).

Ayat di atas menjelaskan Hai orang-orang yang beriman, jika datang kepada kamu seorang fasik membawa suatu berita yang penting, maka bersungguhsungguhlah mencari kejelasan, yakni telitilah kebenaran informasinya dengan menggunakan berbagai cara, agar kamu tidak menimpakan suatu musibah kepada suatu kaum tanpa pengetahuan tentang keadaan yang sebenarnya dan yang pada gilirannya dan dengan segera menyebabkan kamu atas perbuatan kamu itu beberapa saat saja setelah terungkap hal yang sebenarnya menjadi orang-orang yang menyesal atas tindakan kamu yang keliru (Shihab, 2002).

QS. al-Hujurat ayat 6 merupakan salah satu dasar yang ditetapkan agama dalam kehidupan sosial sekaligus ia merupakan tuntunan yang sangat logis bagi penerimaan dan pengamalan suatu berita. Kehidupan manusia dan interaksinya

haruslah didasarkan hal-hal yang diketahui dan jelas. Manusia sendiri tidak dapat menjangkau seluruh informasi. Karena itu, ia membutuhkan pihak lain. Pihak lain itu ada yang jujur dan memiliki integritas sehingga hanya menyampaikan hal-hal yang benar dan ada pula sebaliknya (Shihab, 2002).

Rasulullah saw bersabda:

عَنْ عَبْدِ اللَّهِ قَالَ: قَالَ رَسُولُ اللَّهِ صَلَّى اللَّهُ عَلَيْهِ وَسَلَّمَ عَلَيْكُمْ بِالصِّدْقِ فَإِنَّ الصِّدْقَ يَهْدِي إِلَى الْبِرِّ وَإِنَّ الْبِرَّ يَهْدِي إِلَى الْجَنَّةِ

Artinya:

“Hendaklah kalian berkata jujur, sesungguhnya kejujuran akan memberi petunjuk kepada kebaikan sedangkan kebaikan akan memberi petunjuk kepada surga” (H.R Muslim)

Sistem informasi kesehatan pada hakikatnya harus dapat mengupayakan dihasilkannya informasi yang diperlukan untuk pengambilan keputusan di berbagai tingkat sistem kesehatan. Sesuai dengan pembagian wilayah di Indonesia yang berlaku saat ini, tingkat-tingkat sistem kesehatan dibagi menjadi:

- a. Tingkat Kecamatan, dimana terdapat puskesmas dan pelayanan kesehatan dasar.
- b. Tingkat Kabupaten/Kota, dimana terdapat Dinas Kesehatan kabupaten/Kota, Rumah Sakit Kabupaten/Kota dan rujukan primer lain.
- c. Tingkat Propinsi, dimana terdapat Dinas Kesehatan Propinsi, Rumah Sakit Propinsi dan rujukan sekunder lain.
- d. Tingkat Pusat, dimana terdapat Departemen Kesehatan, Rumah Sakit Pusat dan pelayanan kesehatan rujukan tersier lain.

Tujuan Sistem Informasi Kesehatan menurut Dini (2013), antara lain:

1. Sistem informasi kesehatan merupakan subsistem dari Sistem Kesehatan Nasional (SKN) yang berperan dalam memberikan informasi untuk

pengambilan keputusan di setiap jenjang administrasi kesehatan baik di tingkat pelaksana teknis seperti rumah sakit ataupun puskesmas.

2. Dalam bidang kesehatan telah banyak dikembangkan bentuk-bentuk sistem informasi kesehatan. Tujuan dikembangkannya berbagai bentuk Sistem Informasi Kesehatan tersebut adalah agar dapat mentransformasi data yang tersedia melalui sistem pencatatan rutin maupun non rutin menjadi sebuah informasi yang dapat membantu pelayanan kesehatan.

Menurut Hartono (2002) dalam Helsa (2008), pada hakikatnya Sistem Informasi Kesehatan memiliki sejumlah unsur yang saling berkait dan terorganisasikan, yang dapat dikelompokkan ke dalam dua kategori, yaitu:

1. Proses informasi, yang terdiri dari unsur-unsur:
 - a. Mengidentifikasi kebutuhan informasi dan data
 - b. Pengumpulan data dan pengiriman atau pelaporan data
 - c. Pengolahan data, analisa data, penyajian dan penggunaan data dan informasi.
2. Struktur manajemen sistem informasi, terdiri dari unsur-unsur:
 - a. Sumber daya informasi, mencakup sumber daya manusia, perangkat keras, perangkat lunak dan dana.
 - b. Perangkat pengaturan, mencakup struktur organisasi, standar, prosedur dan lain-lain.

WHO menilai bahwa Sistem Informasi Kesehatan memiliki keunggulan, antara lain :

- a. Membantu pengambilan keputusan untuk mendeteksi dan mengendalikan masalah kesehatan, memantau perkembangan dan meningkatnya masalah kesehatan.
- b. Pemberdayaan individu dan komunitas dengan cepat dan mudah dipahami serta melakukan berbagai perbaikan kualitas pelayanan kesehatan.

- c. Memudahkan setiap pasien untuk melakukan pengobatan.
- d. Memudahkan untuk mendaftarkan setiap pasien yang berobat.
- e. Semua kegiatan terkontrol dengan baik atau bekerja secara terstruktur

C. Tinjauan Umum Tentang Sistem Informasi Manajemen Kesehatan

1. Pengertian Sistem Informasi Manajemen

Sistem informasi manajemen atau lebih dikenal dengan nama SIM, merupakan suatu sistem yang biasanya diterapkan dalam suatu organisasi untuk mendukung pengambilan keputusan dan informasi yang dihasilkan dan dibutuhkan oleh semua tingkatan manajemen atau dengan kata lain teknik pengelolaan informasi dalam suatu organisasi (Kristanto, 2008).

Berbagai definisi SIM telah banyak dikemukakan oleh banyak ahli, sebagaimana dirangkum oleh Jogiyanto (2005):

Menurut Cushing (1974):

“Suatu SIM adalah kumpulan dari manusia dan sumber-sumber daya modal di dalam suatu organisasi yang bertanggung jawab mengumpulkan dan mengolah data untuk menghasilkan informasi yang berguna untuk semua tingkatan manajemen di dalam kegiatan perencanaan dan pengendalian”.

Menurut Wu (1984):

“SIM adalah kumpulan-kumpulan dari sistem-sistem yang menyediakan informasi untuk mendukung manajemen”.

Menurut Scott (1986):

“Suatu SIM adalah kumpulan dari interaksi-interaksi sistem-sistem informasi yang menyediakan informasi baik untuk kebutuhan manajerial maupun kebutuhan operasi”.

Dari beberapa definisi tersebut, dapat dirangkum bahwa SIM adalah kumpulan dari interaksi sistem-sistem informasi yang dibutuhkan oleh sebuah organisasi yang memberi dukungan informasi dan menghasilkan informasi yang berguna untuk semua tingkatan manajemen.

Secara teori, komputer tidak harus digunakan di dalam SIM, tetapi kenyataannya tidaklah mungkin SIM yang kompleks dapat berfungsi tanpa melibatkan elemen non-komputer dan elemen komputer. Dari definisi yang diberikan oleh Gordon B. Davis (1974), elemen non-komputer adalah sistem manusia dan elemen komputer adalah sistem mesin. Lebih lanjut Gordon B. Davis juga menegaskan bahwa SIM selalu berhubungan dengan pengolahan informasi yang berbasis pada komputer (Jogiyanto, 2005).

Tujuan SIM adalah supaya organisasi memiliki suatu sistem yang dapat diandalkan dalam mengolah data menjadi informasi yang bermanfaat dalam pembuatan keputusan manajemen, baik yang menyangkut keputusan-keputusan rutin maupun keputusan-keputusan strategis (Kumorotomo, 2009).

Menurut Leman (1998) dalam Helsa (2008), komponen sistem informasi manajemen terdiri dari:

1. *Hardware*, terdiri dari komputer, printer dan jaringan.
2. *Software*, merupakan kumpulan dari perintah/fungsi yang ditulis dengan aturan tertentu untuk memerintahkan komputer melaksanakan tugas tertentu. *Software* terdiri dari dua jenis yaitu *software* sistem dan *software* aplikasi.
3. *Data*, merupakan komponen dari informasi yang akan diproses lebih lanjut untuk menghasilkan informasi.

4. Manusia, yang terlibat dalam komponen manusia seperti operator, pemimpin sistem informasi dan sebagainya. Oleh karena itu, perlu suatu rician tugas yang jelas.

SIM yang efektif adalah SIM yang dapat berfungsi dalam pengambilan keputusan dan pemecahan masalah yang lebih baik, hal ini dapat tercapai jika informasi yang tersedia sesuai kebutuhan, baik dalam jumlah, kualitas, waktu, maupun biaya.

- a. Manfaat Sistem Informasi Manajemen

Para pemimpin yang bertugas di bidang perencanaan ataupun yang menangani bidang pengawasan dalam rangkaian usaha mengambil keputusan yang baik dan cepat, dan selalu membutuhkan informasi untuk mendukung kelancaran tugas-tugasnya.

Oleh sebab itu, informasi baru dapat dikatakan berguna apabila mampu berfungsi membantu pimpinan dalam pengambilan keputusan, terlebih dalam bidang perencanaan dan pengawasan, juga dalam penentuan program kerja.

Manfaat SIM menurut Suhardi (2011), dapat diuraikan dibawah ini:

1. SIM sebagai pembantu dalam pengambilan keputusan.

Sebuah sistem informasi manajemen adalah sebuah sistem informasi yang melakukan semua pengolahan transaksi yang dibutuhkan serta memberikan dukungan informasi dan pengolahan untuk fungsi-fungsi manajemen dan pengambilan keputusan.

Pengambilan keputusan merupakan salah satu peran dari para manajer dimana sistem informasi manajemen dapat menolong dalam pengambilan keputusan melalui fungsi dan tugasnya. Kegiatan pengambilan keputusan adalah kegiatan yang kompleks, berdasarkan pengalaman banyak manajer yang berkecimpung dalam memecahkan masalah sehari-hari.

2. Sistem informasi manajemen sebagai Pendukung Fungsi Perencanaan dan Pengendalian.

Usaha mencapai tujuan bagi organisasi perusahaan adalah tercapainya tujuan perusahaan yang sesuai dengan perencanaan semula. Semua kegiatan dalam operasional akan selalu terlibat dalam proses perencanaan, baik itu perencanaan jangka pendek ataupun rencana jangka panjang.

Sistem informasi manajemen sangat relevan bagi fungsi perencanaan. Perencanaan dan pengendalian yang dibantu dengan komputer memperlebar kemampuan manajemen untuk menyelenggarakan fungsi yang penting ini. Kedua fungsi sangat erat kaitannya. Tanpa ada perencanaan, pengendalian tidak akan ada. Sedangkan apabila ada perencanaan tetapi tidak ada pengendalian, maka rencana tersebut akan gagal.

3. Sistem informasi manajemen sebagai penentuan program kerja.

Perincian dalam program kerja selalu didasarkan kepada mana yang harus didahulukan dan program mana yang dapat ditunda untuk sementara. Untuk menentukan skala prioritas kerja dengan tepat dibutuhkan data informasi tentang faktor tenaga kerja yang tersedia. Juga diperlukan informasi tepat tentang sumber pembiayaan, lokasi yang hendak dilaksanakan, sistem pelaporan sistem penilaian dan umpan balik yang hendak dipergunakan, keuntungan-keuntungan yang akan diperoleh dari hasil yang diharapkan.

- b. Faktor-faktor yang Mempengaruhi Sistem informasi Manajemen

Menurut O'brien (2005) dalam Rahardika (2012), faktor-faktor yang mempengaruhi penerapan SIM adalah:

1. Keterlibatan pengguna

Peran serta aktif dan masukan dari *end user* dalam penggunaan teknologi informasi merupakan salah satu faktor yang sangat penting apakah teknologi

informasi tersebut dapat digunakan secara optimal sesuai dengan fungsi dan kegunaannya dalam menunjang kegiatan operasional atau tidak. Tidak jarang teknologi informasi yang digunakan tidak sesuai dengan proses bisnis yang terjadi dilapangan sehingga teknologi informasi kurang bermanfaat.

2. Dukungan dari pimpinan

Dukungan dari pimpinan merupakan faktor penting untuk proses keberhasilan dalam penerapan sistem teknologi informasi yang akan digunakan oleh organisasi, karena akan berpengaruh kepada konsistensi penerapan teknologi informasi tersebut. Tidak jarang teknologi informasi yang telah dikembangkan dengan biaya yang sangat besar dan menggunakan teknologi paling mutakhir sekalipun namun tidak dimanfaatkan dengan baik karena kurangnya dukungan dari pimpinan dalam implementasinya dan beralih kepada teknologi informasi yang lain.

3. Kejelasan pernyataan kebutuhan

Antara penyedia jasa teknologi informasi (*vendor*) dengan *user* (perusahaan pengguna) tidak tercapai titik temu dalam merumuskan teknologi informasi yang tepat yang dapat digunakan oleh *user* (pengguna) sesuai dengan kebutuhan dan karakteristik operasional pengguna teknologi informasi tersebut. Hal ini dapat disebabkan oleh ketidakjelasan dalam pernyataan kebutuhan akan teknologi informasi seperti apakah yang dibutuhkan oleh perusahaan sehingga menyebabkan teknologi informasi yang telah dibeli kurang dapat diaplikasikan secara optimal dalam mendukung operasional maupun bisnis perusahaan.

4. Perencanaan yang tepat

Perencanaan strategis yang tepat dalam penggunaan teknologi informasi merupakan faktor yang sangat penting dalam implementasi sistem informasi teknologi yang akan digunakan. Dengan demikian, perusahaan akan dapat

menentukan arah kebijakan teknologi informasi yang tepat dalam rangka mendukung operasional, pengembangan bisnis maupun upaya memenangkan persaingan bisnis dan menciptakan *competitif advantage* dari penerapan teknologi informasi tersebut

5. Harapan yang realistis

Setiap organisasi mengharapkan bahwa dalam penerapan sistem informasi teknologi akan memberikan nilai tambah yang lebih baik dibandingkan sebelum digunakannya sistem informasi teknologi. Tidak jarang teknologi informasi yang telah dibeli dengan biaya yang sangat besar kurang sesuai dengan harapan organisasi dalam rangka meningkatkan efektifitas dan efisiensi operasional organisasi, menunjang pengembangan bisnis maupun menciptakan kompetitif *advantage* bagi organisasi.

1. Pengertian Sistem Informasi Manajemen Kesehatan

Seiring dengan era desentralisasi sistem informasi kesehatan telah dikembangkan di pemerintah pusat atau daerah, sesuai dengan kebutuhan dan karakteristik daerah masing-masing. Selain melaksanakan program pemerintah pusat melalui kementerian kesehatan, pemerintah daerah juga diberikan otonomi untuk mengembangkan sistem informasinya, baik ditingkat dinas kesehatan, puskesmas, maupun rumah sakit.

Pengembangan Sistem Informasi Kesehatan Nasional (SIKNAS) sebenarnya sudah dilakukan semenjak diciptakannya Sistem Pencatatan dan Pelaporan Terpadu Puskesmas (SP2TP) pada awal tahun 1970an. Pengembangan SIKNAS ini semakin ditingkatkan dengan dibentuknya pusat data kesehatan pada tahun 1984. Sejalan dengan desentralisasi dan otonomi daerah, dikembangkanlah Sistem Informasi Kesehatan Daerah (SIKDA) sebagai bagian dari SIKNAS (Kariana, 2009).

Sistem Informasi Kesehatan Daerah (SIKDA) dikembangkan untuk memantau, mengevaluasi, merencanakan upaya atau program kesehatan. SIKDA mencakup Sistem Informasi Kesehatan Propinsi dan SIK Kabupaten/Kota dan sistem informasi kesehatan yang dikembangkan di unit-unit pelayanan kesehatan seperti di rumah sakit dan puskesmas (Depkes (2007) dalam Kariana (2009)).

Sebagaimana diketahui bahwa puskesmas sebagai ujung tombak pemerintah dalam memberikan upaya pelayanan kesehatan di masyarakat, puskesmas mempunyai tugas melaksanakan kebijakan kesehatan untuk mencapai tujuan pembangunan kesehatan di wilayah kerjanya dalam rangka mendukung terwujudnya kecamatan sehat (Permenkes RI No. 75 Tahun 2014).

Puskesmas melaksanakan kegiatan proses penyelenggaraan, pemantauan serta penilaian terhadap rencana kegiatan yang telah ditetapkan, baik rencana upaya wajib maupun pengembangan dalam mengatasi masalah kesehatan yang ada di wilayahnya. Puskesmas merupakan salah satu unit pelayanan kesehatan yang menyelenggarakan Sistem Informasi Manajemen Kesehatan.

Sistem informasi manajemen kesehatan merupakan tatanan berbagai komponen data dan informasi kesehatan yang saling terkait satu dengan yang lainnya untuk menghasilkan data dan informasi tentang kondisi kesehatan dan kinerja kesehatan di suatu wilayah (noname, 2014).

Adapun menurut Raihandsome (2012) Sistem Informasi Kesehatan dikembangkan untuk mendukung manajemen kesehatan yang merupakan bagian dari sistem kesehatan. Sistem informasi manajemen kesehatan sebagai sub sistem dalam sistem administrasi kesehatan merupakan kesatuan atau rangkaian kegiatan-kegiatan yang mencakup seluruh jajaran upaya kesehatan di seluruh jenjang administrasi yang mampu memberikan informasi kepada :

- a. Pengelola, yaitu para administrator atau manajer kesehatan untuk dasar pertimbangan menentukan kebijakan dan pengambilan keputusan dalam menjalankan fungsi-fungsi administrasinya.
- b. Masyarakat, dalam upaya untuk meningkatkan kemampuannya untuk menolong dirinya sendiri dalam memenuhi kebutuhan kesehatannya.

Sumber daya organisasi antara lain *man* (manusia), *money* (uang), *machine* (mesin), *method* (metode), *material* (bahan baku) dan juga data/informasi. Peran utama dari data/informasi pada hakekatnya adalah pada dukungannya terhadap fungsi-fungsi administrasi/ manajemen dalam pengelolaan program kesehatan.

Dalam kehidupan sehari-hari dapat kita rasakan bagaimana sulitnya menentukan kebijakan atau pengambilan keputusan yang baik bila data/informasi yang akan dipakai untuk mendasarinya kurang atau tidak cukup tersedia ketika dibutuhkan. Tanpa dukungan data/informasi yang baik kebijakan yang kita ambil akan kurang tepat atau keliru.

D. Tinjauan Umum Tentang Sistem Informasi Penerapan E-Puskesmas

Tujuan pengembangan sistem informasi di puskesmas adalah untuk meningkatkan kualitas pelayanan kesehatan secara lebih berhasil guna dan berdaya guna, melalui pemanfaatan secara optimal sistem pencatatan dan pelaporan terpadu puskesmas dan informasi lain yang menunjang.

Sistem informasi kesehatan di Kota Makassar diluncurkan di puskesmas kota Makassar dengan *software* Sistem Informasi Puskesmas (SISFOMAS) pada tahun 2011 dan baru berjalan secara utuh di 46 puskesmas yang tersebar di 15 kecamatan dan 1 pulau di Kota Makassar pada tahun 2013.

Pada tahun 2014 PT. Telekomunikasi Indonesia, Tbk (Telkom) mengimplementasikan program *framework smart city* yang bekerja sama dengan Dinas Kesehatan Kota Makassar melakukan pengembangan *software* dari

SISFOMAS menjadi e-Puskesmas. Pengembangan ini diharapkan dapat menciptakan lingkungan kerja yang efektif, efisien dan transparan. Layanan e-Puskesmas juga membuat Dinas Kesehatan Kota Makassar semakin termudahkan dalam memonitor data kesehatan masyarakat.

E-Puskesmas baru diterapkan di Puskesmas yang berada di tiga kecamatan di kota Makassar, yaitu Kecamatan Rappocini meliputi Puskesmas Kassi-Kassi, Puskesmas Mangasa dan Puskesmas Minasa Upa, Kecamatan Panakkukang meliputi Puskesmas Batua, Puskesmas Pampang, Puskesmas Tamamaung dan puskesmas Karuwisi dan Kecamatan Makassar meliputi Puskesmas Bara-Baraya, Puskesmas Maccini Sawah dan Puskesmas Maradekaya.

E-Puskesmas merupakan solusi digitalisasi bisnis proses dan pelayanan masyarakat di Puskesmas. Dengan sistem ini diharapkan pelayanan di Puskesmas menjadi lebih cepat dan efisien dengan standar pelaporan data yang terintegrasi dalam sistem dan kecepatan proses pelaporan yang diakomodir dalam sistem *web reporting* yang semuanya dapat dilakukan dengan sangat mudah.

Modul-modul dalam e-Puskesmas:

1. Login

Bagian penting dalam penggunaan e-Puskesmas untuk pemilihan modul yang akan digunakan. Setiap tingkatan pengguna (misalnya bagian pendaftaran, dokter, kepala Puskesmas dsb) mempunyai username dan password unik yang akan mengidentifikasi bagian atau level pengguna di Puskesmas, sehingga sistem secara otomatis menampilkan modul sesuai dengan level pengguna.

2. Administrator

Merupakan modul yang digunakan oleh administrator untuk mengatur seluruh data yang ada pada Puskesmas. Merupakan modul dengan hak akses tertinggi sehingga dapat menambahkan, mengubah, maupun menghapus data pada

semua bagian. Modul ini digunakan juga untuk pengaturan *syncronisasi* (pengiriman data dari server Puskesmas ke server pusat), pengaturan database, dan pengaturan hak akses *user* yang lain.

3. Pendaftaran

Modul yang diharapkan dapat mempercepat proses pelayanan administrasi pendaftaran pasien baru maupun pasien yang telah terdaftar di Puskesmas. Telah mengakomodasi seluruh data yang diperlukan pada saat proses pendaftaran dan dilengkapi dengan cetak kartu berobat secara otomatis.

4. Pemeriksaan

Modul yang akan digunakan pada setiap bagian pemeriksaan/poli di puskesmas ini merupakan modul yang berfungsi untuk mencatat diagnosa penyakit, obat yang dibutuhkan dan pembuatan laporan, resep, surat keterangan sehat dan lainnya.

5. Apotek

Berfungsi untuk pencatatan data transaksi obat dalam puskesmas. Dalam modul ini petugas dapat melihat persediaan obat, history (riwayat transaksi obat), dan obat yang paling banyak digunakan.

E-Puskesmas adalah aplikasi yang dikembangkan khusus untuk puskesmas dengan melihat kebutuhan dan kondisi puskesmas. E-Puskesmas merupakan aplikasi multi *user* dengan teknologi berbasis *web* yang memungkinkan untuk digunakan oleh lebih dari satu orang pengguna pada saat yang bersamaan. Dengan didukung oleh infrastruktur LAN (*Local Area Network*) yang memadai maka aplikasi e-Puskesmas ini dapat digunakan secara *online* sehingga memungkinkan untuk pembuatan laporan-laporan secara tepat waktu di Puskesmas.

Agar aplikasi e-Puskesmas dapat berfungsi secara maksimal diperlukan perangkat sebagai berikut:

1. Server

Satu unit server yang digunakan sebagai penyedia dan pengatur akses data dan jaringan untuk unit-unit terkait (komputer pada setiap bagian Puskesmas). Server juga berfungsi sebagai tempat penyimpanan seluruh data pada puskesmas (data pemeriksaan, transaksi, laporan dan sebagainya).

2. *Personal Computer (Client)*

Unit personal komputer berfungsi sebagai perangkat untuk memasukkan data pada tiap bagian ruang/poli di Puskesmas jika menerapkan e-Puskesmas dalam bentuk jaringan, sehingga proses pendataan (pendaftaran, pemeriksaan, transaksi obat, pembuatan laporan, dan pendataan lain) akan dapat dilakukan lebih cepat.

Penerapan sistem informasi manajemen kesehatan berbasis *web* di puskesmas diharapkan dapat mengurangi beban kerja petugas di puskesmas, menghasilkan data yang valid, transparan, akurat dan tepat waktu. Sehingga memberi kemudahan kepada penentu kebijakan, kemudahan untuk merencanakan program sebagai upaya pengendalian masalah kesehatan di Indonesia.

E-Puskesmas yang dibuat sebagai solusi modernisasi bisnis proses dan pelayanan pada Puskesmas mempunyai berbagai fitur sebagai berikut:

1. E-Puskesmas diimplementasikan dengan dual sistem (*offline/online*)

E-Puskesmas merupakan sistem dinamis yang dapat menyesuaikan kebutuhan dari pengguna. Aplikasi ini dapat diimplementasikan dengan bentuk *stand alone computer* (hanya satu unit komputer dalam Puskesmas) yang disebut sebagai sistem *offline*. Namun agar dapat bekerja secara maksimal sistem ini sebaiknya diimplementasikan dalam bentuk jaringan agar data pelaporan dapat diterima dengan cepat oleh Dinas Kesehatan melalui synchronisasi data dari server lokal Puskesmas ke server pusat, implementasi ini disebut sistem *online*.

2. Model alur sistem telah disesuaikan dengan alur bisnis proses di Puskesmas

Penyesuaian alur sistem dengan alur bisnis proses nyata pada Puskesmas diharapkan dapat memudahkan pengguna dalam mempelajari dan memahami e-Puskesmas. Sistem ini secara umum telah mengakomodasi kebutuhan pendataan pada Puskesmas (pendaftaran pasien, rekam medik, daftar penyakit), pengolahan transaksi keuangan, dan proses pelaporan yang dapat dilakukan secara online. Fitur ini diimplementasikan dengan modul-modul yang ada pada e-Puskesmas.

3. Pelaporan ke Dinas Kesehatan dapat dilakukan secara online

Dengan menerapkan dual sistem, e-Puskesmas memungkinkan pelaporan data dilakukan secara online. Fitur ini merupakan solusi agar informasi dapat dikirimkan secara cepat dan akurat, karena data yang dikirim dapat dipastikan sesuai dengan data yang ada pada Puskesmas.

4. Format laporan menggunakan standar format laporan dari Departemen Kesehatan Republik Indonesia

Untuk menghindari kerancuan dalam format laporan Puskesmas yang biasanya terjadi di Puskesmas-Puskesmas daerah, sistem ini dirancang agar mempunyai standar format laporan sehingga diharapkan data yang dilaporkan dapat terjamin kualitasnya.

5. Jaminan Keamanan dan *Recovery* Data

E-Puskesmas didesain untuk mengakomodasi data Puskesmas di seluruh Indonesia. Oleh karena itu keamanan data menjadi hal yang mutlak harus diperhatikan. Dengan dual sistem yang diimplementasikan, data yang telah disynrhonisasi (dikirim dari *server* Puskesmas ke server pusat) akan dijamin keberadaannya (avaibilitas) oleh sistem e-Puskesmas. Sehingga apabila terjadi hal teknis maupun diluar teknis yang menyebabkan data pada server Puskesmas hilang, maka pihak Puskesmas dapat menghubungi administrator pusat untuk memperoleh data dari server pusat. Jaminan lainnya adalah e-Puskesmas mempunyai dua server

pusat (server utama dan server cadangan) untuk mengantisipasi segala kemungkinan terburuk yang terjadi.

6. *User Friendly*

Kemudahan dalam pengoperasian e-Puskesmas merupakan perhatian utama dalam pembuatan aplikasi ini. Pengoperasian dari e-Puskesmas didesain agar pengguna dapat dengan mudah menyesuaikan diri dan tidak membutuhkan keahlian khusus di bidang komputer. Desain tampilan dibuat semenarik mungkin dengan pilihan menu dan fungsi aplikasi yang *usefull*.

7. Modul aplikasi yang dinamis

Kebutuhan pelayanan kesehatan di Puskesmas merupakan suatu alur proses yang cukup rumit. Disamping itu jenis pelayanan di suatu Puskesmas terkadang tidak sama antara satu dengan yang lain. e-Puskesmas dapat mengakomodir modul-modul tambahan yang diperlukan melalui konsultasi dengan para pengembang sistem ini. Adapun gambar aplikasi e-Puskesmas sebagai berikut:

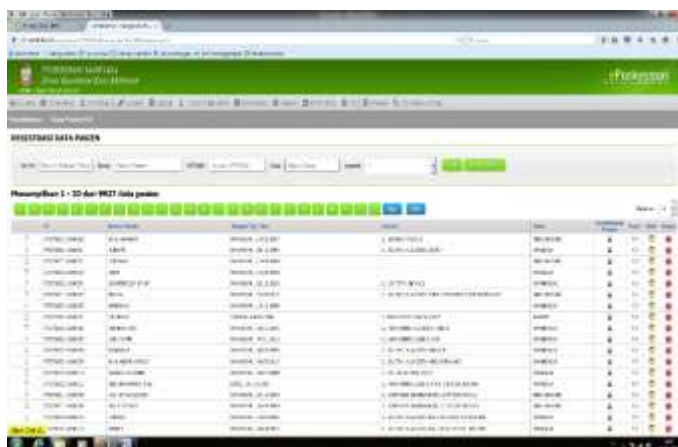

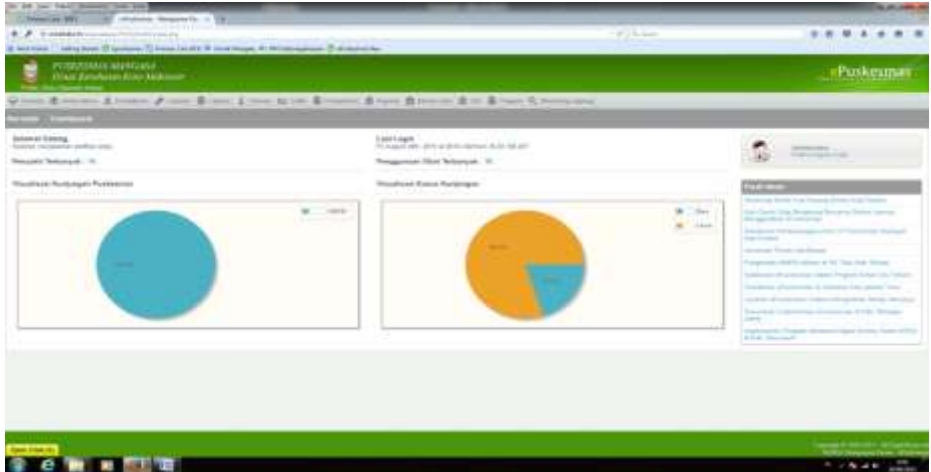

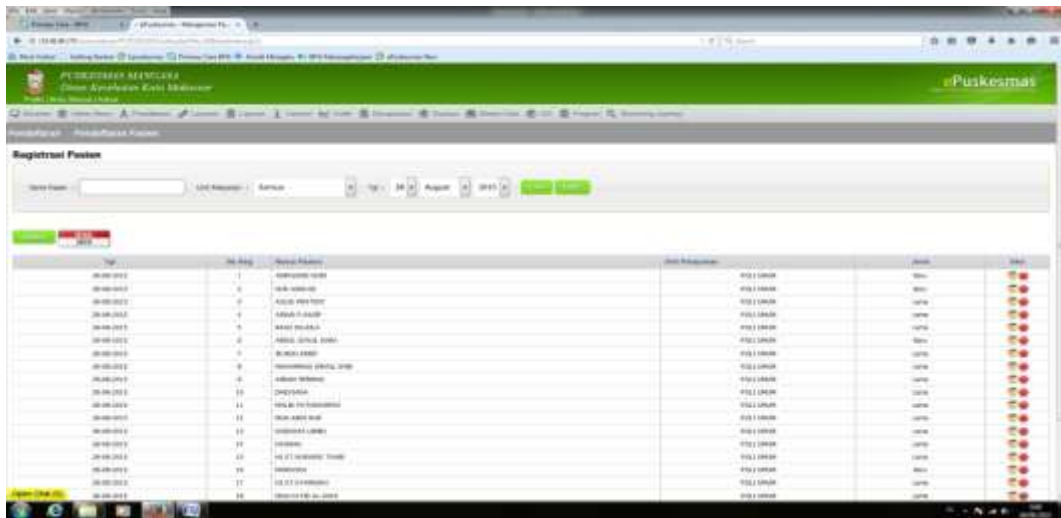

E. Tinjauan Umum Puskesmas

1. Pengertian Puskesmas

Puskesmas adalah fasilitas pelayanan kesehatan yang menyelenggarakan upaya kesehatan masyarakat yang menyelenggarakan upaya kesehatan perseorangan tingkat pertama, lebih mengutamakan upaya promotif dan preventif, untuk mencapai derajat kesehatan masyarakat yang setinggi-tingginya di wilayah kerjanya (Permenkes RI No. 75 Tahun 2014).

Puskesmas memiliki peran yang sangat besar bagi masyarakat menengah ke bawah. Walaupun memiliki fungsi yang sama dengan Rumah Sakit, Puskesmas lebih dekat dengan masyarakat, karena lokasi yang dekat dengan pemukiman dan harganya terjangkau, baik dari segi pengobatan maupun perawatan.

2. Tujuan dan Prinsip penyelenggaraan Puskesmas

a. Tujuan Puskesmas

Pembangunan kesehatan yang diselenggarakan Puskesmas bertujuan untuk mewujudkan masyarakat yang:

- 1) Memiliki perilaku sehat yang meliputi kesadaran, kemauan, dan kemampuan hidup sehat

- 2) Mampu menjangkau pelayanan kesehatan bermutu
- 3) Hidup dalam lingkungan yang sehat
- 4) Memiliki derajat kesehatan yang optimal, baik individu, keluarga, kelompok dan masyarakat.

b. Prinsip penyelenggaraan Puskesmas

Prinsip penyelenggaraan Puskesmas meliputi:

1) Paradigma sehat

Puskesmas mendorong seluruh pemangku kepentingan untuk berkomitmen dalam upaya mencegah dan mengurangi resiko kesehatan yang dihadapi individu, keluarga, kelompok, dan masyarakat.

2) Pertanggung jawaban wilayah

Puskesmas menggerakkan dan bertanggung jawab terhadap pembangunan kesehatan di wilayah kerjanya.

3) Kemandirian masyarakat

Puskesmas mendorong kemandirian hidup sehat bagi individu, keluarga, kelompok, dan masyarakat.

4) Pemerataan

Puskesmas menyelenggarakan pusat kesehatan yang dapat diakses dan terjangkau oleh seluruh masyarakat di wilayah kerjanya secara adil tanpa membedakan status sosial, ekonomi, agama, budaya dan kepercayaan.

5) Teknologi tepat guna

Puskesmas menyelenggarakan pelayanan kesehatan dengan memanfaatkan teknologi tepat guna yang sesuai dengan kebutuhan pelayanan, mudah dimanfaatkan, dan tidak berdampak buruk bagi lingkungan.

6) Keterpaduan dan kesinambungan

Puskesmas mengintegrasikan dan mengoordinasikan penyelenggaraan UKP dan UKM lintas program dan lintas sektor serta melaksanakan sistem rujukan yang didukung dengan manajemen Puskesmas.

Tujuan pembangunan kesehatan yang diselenggarakan oleh puskesmas adalah mendukung tercapainya tujuan pembangunan kesehatan nasional, yakni meningkatkan kesadaran, kemauan dan kemampuan hidup sehat bagi setiap orang yang bertempat tinggal di wilayah kerja Puskesmas (Trihono, 2005).

Ada tiga fungsi Puskesmas menurut Trihono (2005), yakni :

1. Pusat penggerak pembangunan berwawasan kesehatan

Puskesmas selalu berupaya menggerakkan dan memantau penyelenggaraan pembangunan lintas sektor termasuk oleh masyarakat dan dunia usaha di wilayah kerjanya sehingga berwawasan serta mendukung pembangunan kesehatan. Disamping itu, puskesmas aktif memantau dan melaporkan dampak kesehatan dari penyelenggaraan setiap program pembangunan di wilayah kerjanya.

2. Pusat pemberdayaan masyarakat

Puskesmas selalu berupaya agar perorangan terutama pemuka masyarakat, keluarga dan masyarakat termasuk dunia usaha memiliki kesadaran, kemauan dan kemampuan melayani diri sendiri dan masyarakat untuk hidup sehat. Pemberdayaan perorangan, keluarga dan masyarakat ini diselenggarakan dengan memperhatikan kondisi dan situasi, khususnya sosial budaya masyarakat setempat.

3. Pusat pelayanan kesehatan strata pertama

Puskesmas bertanggung jawab menyelenggarakan pelayanan kesehatan tingkat pertama secara menyeluruh, terpadu dan berkesinambungan. Pelayanan kesehatan tingkat pertama yang menjadi tanggung jawab puskesmas menurut Trihono (2005), meliputi:

a) Pelayanan kesehatan perorangan

Pelayanan kesehatan perorangan adalah pelayanan yang bersifat pribadi (*private goods*) dengan tujuan utama menyembuhkan penyakit dan pemulihan kesehatan perorangan, tanpa mengabaikan pemeliharaan kesehatan dan pencegahan penyakit.

b) Pelayanan kesehatan masyarakat

Pelayanan kesehatan masyarakat adalah pelayanan bersifat publik (*public goods*) dengan tujuan utama memelihara dan meningkatkan kesehatan serta mencegah penyakit tanpa mengabaikan penyembuhan penyakit dan pemulihan kesehatan. Pelayanan kesehatan tersebut antara lain adalah promosi kesehatan, pemberantasan penyakit, penyehatan lingkungan, perbaikan gizi, peningkatan kesehatan keluarga, keluarga berencana, kesehatan jiwa masyarakat serta berbagai program kesehatan masyarakat lainnya.

3. Fungsi dan Peranan Puskesmas

a. Fungsi Puskesmas

Pembangunan kesehatan yang diselenggarakan Puskesmas adalah untuk mencapai tujuan pembangunan kesehatan di wilayah kerjanya dalam rangka mendukung terwujudnya kecamatan sehat. Dalam melaksanakan tugasnya, Puskesmas menyelenggarakan fungsi sebagai berikut: (Permenkes, 2014)

1) Penyelenggaraan UKM tingkat pertama di wilayah kerjanya

Wewenang Puskesmas dalam penyelenggaraan UKM tingkat pertama adalah:

- a) Melaksanakan perencanaan berdasarkan analisis masalah kesehatan masyarakat dan analisis kebutuhan pelayanan yang diperlukan
- b) Melaksanakan advokasi dan sosialisasi kebijakan kesehatan

- c) Melaksanakan komunikasi, informasi, edukasi, dan pemberdayaan masyarakat dalam bidang kesehatan
- d) Menggerakkan masyarakat untuk mengidentifikasi dan menyelesaikan masalah kesehatan pada setiap tingkat perkembangan masyarakat yang bekerjasama dengan sektor lain yang terkait
- e) Melaksanakan pembinaan teknis terhadap jaringan pelayanan dan upaya kesehatan berbasis masyarakat
- f) Melaksanakan peningkatan kompetensi sumber daya manusia Puskesmas
- g) Memantau pelaksanaan pembangunan agar berwawasan kesehatan
- h) Melaksanakan pencatatan, pelaporan, dan evaluasi terhadap akses, mutu, dan cakupan Pelayanan Kesehatan
- i) Memberikan rekomendasi terkait masalah kesehatan masyarakat, termasuk dukungan terhadap sistem kewaspadaan dini dan respon penanggulangan penyakit.

2) Penyelenggaraan UKP tingkat pertama di wilayah kerjanya

Wewenang Puskesmas dalam penyelenggaraan UKM tingkat pertama adalah:

- a) Menyelenggarakan Pelayanan Kesehatan dasar secara komprehensif, berkesinambungan dan bermutu
- b) Menyelenggarakan Pelayanan Kesehatan yang mengutamakan upaya promotif dan preventif
- c) Menyelenggarakan Pelayanan Kesehatan yang berorientasi pada individu, keluarga, kelompok dan masyarakat
- d) Menyelenggarakan Pelayanan Kesehatan yang mengutamakan keamanan dan keselamatan pasien, petugas dan pengunjung

- e) Menyelenggarakan Pelayanan Kesehatan dengan prinsip koordinatif dan kerja sama inter dan antar profesi
- f) Melaksanakan rekam medis
- g) Melaksanakan pencatatan, pelaporan, dan evaluasi terhadap mutu dan akses Pelayanan Kesehatan
- h) Melaksanakan peningkatan kompetensi Tenaga Kesehatan
- i) Mengoordinasikan dan melaksanakan pembinaan fasilitas pelayanan kesehatan tingkat pertama di wilayah kerjanya
- j) Melaksanakan penapisan rujukan sesuai dengan indikasi medis dan Sistem Rujukan

4. Upaya Pengembangan Pelayanan Puskesmas

Menurut A.A Gde (2004), pengembangan pelayanan kesehatan melalui Puskesmas didasarkan pada misi Puskesmas sebagai pusat pengembangan kesehatan (*Centre for Health Development*) di wilayah kerjanya. Penjabaran visi Puskesmas sebagai pusat pengembangan kesehatan dilakukan melalui kegiatan :

- a. Meluaskan jangkauan pelayanan kesehatan sampai ke desa-desa dengan membangun Puskesmas yang baru, Puskesmas Pembantu, Pos Kesehatan, posyandu dan penempatan Bidan di desa untuk mengelola poliklinik persalinan desa (polindes).
- b. Meningkatkan mutu pelayanan kesehatan. Mutu pelayanan kesehatan Puskesmas diwujudkan baik dengan meningkatkan keterampilan staf dan motivasi kerjanya, memberikan pelayanan kesehatan kepada masyarakat maupun dengan menyediakan peralatan dan obat-obatan yang mencukupi sesuai dengan kebutuhan pelayanan.
- c. Pengadaan peralatan dan obat-obatan sesuai dengan kebutuhan masyarakat. Perencanaan pengadaan obat seharusnya didasarkan pada analisis epidemiologi

masalah kesehatan atau gangguan kesehatan yang dirawat di unit-unit pelayanan yang berada di bawah administrasi Puskesmas seperti Puskesmas Pembantu, KIA, Gigi, Balai dan Pengobatan Puskesmas.

- d. Memperkuat sistem rujukan di tingkat pelayanan kesehatan dasar dengan meningkatkan mutu pelayanan kesehatan di Puskesmas sampai ke Puskesmas Pembantu di desa. Rujukan pelayanan kesehatan akan terlaksana jika pembangunan sektor lain di tingkat kecamatan juga ikut mendukung seperti penyediaan sarana transportasi dan peningkatan pendapatan masyarakat.
- e. Peran serta masyarakat melalui pengembangan Pembangunan Kesehatan Masyarakat Desa (PKMD). Prinsip kerja PKMD adalah berkembangnya kegiatan masyarakat untuk menolong dirinya sendiri.

Menurut Satrianegara (2012) pelayanan kesehatan yang diberikan puskesmas adalah pelayanan kesehatan menyeluruh yang meliputi pelayanan kuratif (pengobatan), preventif (upaya pencegahan), promotif (peningkatan kesehatan) dan rehabilitas (pemulihan kesehatan).

Dalam rangka pemenuhan pelayanan kesehatan yang didasarkan kepada kebutuhan dan kondisi masyarakat, puskesmas dikategorikan menjadi puskesmas rawat inap dan puskesmas non rawat inap (Permenkes No. 75 Tahun 2014).

1. Puskesmas rawat inap adalah puskesmas yang diberi tambahan sumber daya untuk menyelenggarakan pelayanan rawat inap sesuai pertimbangan kebutuhan pelayanan kesehatan.
2. Puskesmas non rawat inap (rawat jalan) adalah puskesmas yang tidak menyelenggarakan pelayanan rawat inap, kecuali pertolongan persalinan normal.

Puskesmas dapat meningkatkan pelayanan kesehatan kepada masyarakat melalui penerapan sistem informasi kesehatan puskesmas yang terintegrasi dari semua unit pelayanan. Demikian pula dapat menyajikan informasi secara cepat, tepat dan dapat dipercaya sehingga informasi yang disajikan puskesmas dapat dipakai untuk pengambilan keputusan di berbagai tingkat sistem kesehatan dan berbagai jenis manajemen kesehatan baik untuk manajemen pasien, unit dan sistem kesehatan sehingga dapat meningkatkan mutu pelayanan Dinas Kesehatan kepada masyarakat (Hencitihu, 2013)

Puskesmas memiliki tanggung jawab untuk melaksanakan kegiatan, yaitu mencatat dan mengumpulkan data baik kegiatan dalam gedung maupun luar gedung, mengolah data, membuat laporan berkala ke Dinas Kesehatan Kabupaten/Kota, memelihara bank data, mengupayakan penggunaan data dan informasi untuk manajemen pasien dan manajemen unit puskesmas serta memberikan pelayanan data dan informasi kepada masyarakat dan *stakeholder* di wilayah kerjanya (Kariana, 2009).

Sumber daya untuk mendukung penerapan Sistem Informasi Kesehatan menurut Peraturan Pemerintah No. 46 Tahun 2014, meliputi:

a. Sumber Daya Manusia

Unit pengelola Sistem Informasi Kesehatan nasional, provinsi, kabupaten/kota dan fasilitas pelayanan kesehatan harus memiliki sumber daya manusia yang mengelola Sistem Informasi Kesehatan. Sumber daya manusia yang mengelola Sistem Informasi Kesehatan harus memiliki kompetensi, minimal dalam bidang statistik, komputer, dan epidemiologi

Allah berfirman dalam QS. al-Zumar/39:9 :

قُلْ هَلْ يَسْتَوِي الَّذِينَ يَعْمُونَ وَالَّذِينَ لَا يَعْلَمُونَ إِنَّمَا يَتَذَكَّرُ أُولُو الْأَلْبَابِ ﴿٩﴾

Terjemahnya:

"... Katakanlah: apakah sama orang-orang yang mengetahui dengan orang-orang yang tidak mengetahui?" Sesungguhnya orang yang berakal-lah yang dapat menerima pelajaran". (Departemen Agama RI, 2007)

Allah berfirman, Katakanlah: apakah sama orang-orang yang mengetahui hak-hak Allah dan mengesakan-Nya dengan orang-orang yang tidak mengetahui hak Allah dan mengkufuri-Nya? Sesungguhnya orang yang dapat menerima pelajaran adalah Ulul Albab, yakni orang-orang yang cerah pikirannya (Shihab, 2009).

Ayat di atas memiliki nilai urgenitas yang sangat tinggi dalam menguatkan sistem informasi atau informasi yang akan disebarakan kepada pihak lain. Dengan adanya pengetahuan dasar akan memudahkan setiap insan dalam melaksanakan tugasnya atau meminimalisir kesalahan yang akan terjadi dibandingkan dengan orang yang tidak memiliki pengetahuan sama sekali. Agar pemakaian program dalam sistem informasi dapat berjalan dengan baik, pelatihan bagi pemakai sangat penting peranannya sebagai upaya untuk memberikan pengetahuan bagi mereka yang belum tahu.

Berikut ini adalah beberapa pendekatan pelatihan SIM menurut Kumorotomo (2009):

- 1) Seminar dan kursus singkat. Pendekatan ini memungkinkan instruktur untuk memberi penjelasan kepada banyak orang sekaligus.
- 2) *Procedural training*. Pendekatan ini dimaksudkan untuk memberi pemahaman kepada para pegawai dengan prosedur-prosedur tertulis yang menguraikan aktivitas-aktivitas mereka. Orang-orang diberi kesempatan

untuk bertanya dan mengajukan permasalahan-permasalahan yang berkaitan dengan prosedur tadi, baik di dalam sebuah pertemuan kelompok atau secara individual.

- 3) *Tutorial training*. Diarahkan untuk menyampaikan materi secara lebih personal. Jika digabungkan teknik pelatihan yang lain, teknik ini dapat menutup kelemahan yang dapat mengurangi pemahaman terhadap materi yang diberikan.
- 4) Simulasi. Salah satu teknik pelatihan yang dapat diciptakan secara mudah dengan mereproduksi data, prosedur, serta perkakas-perkakas yang diperlukan sehingga dimungkinkan bahwa masing-masing peserta pelatihan dapat memahami tingkat aktivitas dan standar kinerja yang dikehendaki oleh manajemen.
- 5) *On-the-job training*. Salah satu teknik pelatihan yang paling banyak digunakan dalam melatih pegawai operasional dengan menempatkan mereka secara langsung ke dalam pekerjaan mereka di bawah pengawasan seorang instruktur.

Pengembangan sumber daya manusia kesehatan merupakan kegiatan yang harus dilaksanakan oleh sebuah organisasi agar pengetahuan, kemampuan dan keterampilan mereka sesuai dengan tuntutan pekerjaan yang mereka lakukan. Dengan kegiatan pengembangan ini diharapkan dapat memperbaiki dan mengatasi kekurangan dalam melaksanakan pekerjaan dengan lebih baik dan sesuai dengan perkembangan ilmu dan teknologi yang digunakan oleh organisasi (Adisasmito, 2012).

a. Perangkat

Pengelolaan Sistem Informasi Kesehatan nasional, provinsi, kabupaten/kota, dan fasilitas pelayanan kesehatan menggunakan perangkat Sistem Informasi Kesehatan. Perangkat Sistem Informasi Kesehatan terdiri atas perangkat keras dan perangkat lunak.

1) Perangkat keras (*hardware*) adalah peralatan yang digunakan dalam pengumpulan data, pengolahan data, dan penyajian data serta untuk komunikasi data. Perangkat keras tersebut berupa komputer, LAN, wifi, printer dan perangkat pendukung lainnya.

a) Komputer adalah seperangkat peralatan elektronik yang bekerja secara terpadu untuk menerima masukan, mengolah data dan menghasilkan tampilan. Unit pengolah dalam perangkat keras komputer, antara lain:

(1) *Processor* sering disebut sebagai otak dan pusat pengendali komputer yang didukung oleh komponen lainnya. *Processor* adalah sebuah IC yang mengontrol keseluruhan jalannya sebuah sistem komputer dan digunakan sebagai pusat atau otak dari komputer yang berfungsi untuk melakukan perhitungan dan menjalankan tugas (Dwijaja, 2015).

(2) *Memory* atau RAM (*Random Acces Memory*) adalah tempat penampung sementara yang berfungsi menampung data yang telah terproses oleh *processor* sebelum dialirkan ke bagian-bagian yang membutuhkan (Dwijaja, 2015).

- (3) *Hardisk* adalah media penyimpanan data permanen. *Hardisk* merupakan ruang penyimpanan utama dalam sebuah komputer. Di sinilah setiap data dan informasi disimpan (Dwijaja, 2015).
- (4) Monitor adalah alat yang digunakan untuk memvisualisasikan data yang diproses di dalam komputer sehingga komputer dapat berinteraksi dan mengatur jalannya komputer (Dwijaja, 2015).
- b) LAN (*Local Area Network*) dapat didefinisikan sebagai *network* atau jaringan sejumlah sistem komputer yang lokasinya terbatas didalam satu gedung, satu kompleks gedung atau suatu kampus dan tidak menggunakan media fasilitas komunikasi umum seperti telepon, melainkan pemilik dan pengelola media komunikasinya adalah pemilik LAN itu sendiri (Dwijaja, 2015).
- c) Wifi merupakan singkatan dari *Wireless Fidelity*. Wifi adalah teknologi jaringan tanpa kabel yang menggunakan frekuensi spektrum 2,4 Ghz. Wifi mempunyai kemampuan akses internet dengan kecepatan hingga 11 Mbps (Dwijaja, 2015).
- 2) Perangkat lunak (*software*), Perangkat lunak (*software*) sangat dibutuhkan dalam menjalankan suatu program di komputer. *Software* itu sendiri terbagi atas dua jenis, yaitu *software* sistem dan *software* aplikasi. *Software* sistem dibutuhkan untuk menggunakan komputer, sedangkan *software* aplikasi digunakan untuk memproses data pengguna (Rangkuti, 2008).
- (a) *Software* sistem bertugas menjalankan tugas mendasar yang berhubungan dengan perangkat keras (*hardware*) yang dibutuhkan pengguna dari satu komputer.

- (b) *Software* aplikasi bertugas mengolah informasi yang sangat terstandardisasi dan menghasilkan fungsi yang sama dari satu hal ke hal yang lain. Pengguna hanya perlu *install software* ini ke perangkat keras, dengan sedikit atau tanpa modifikasi agar dapat menggunakannya.
- d) Printer adalah alat yang dipakai untuk mencetak tampilan monitor ke kertas. Informasi yang dicetak berupa teks ataupun gambar.

F. Kerangka Teori

Menurut Leman (1998) dalam Rangkuti (2008), komponen sistem informasi manajemen terdiri atas:

1. *Hardware*, terdiri dari komputer, printer dan jaringan.
2. *Software*, merupakan kumpulan dari perintah/fungsi yang ditulis dengan aturan tertentu untuk memerintahkan komputer melaksanakan tugas tertentu. *Software* terdiri dari dua jenis yaitu *software* sistem dan *software* aplikasi.
3. *Data*, merupakan komponen dari informasi yang akan diproses lebih lanjut untuk menghasilkan informasi.
4. *Manusia*, yang terlibat dalam komponen manusia seperti operator, pemimpin sistem informasi dan sebagainya. Oleh karena itu, perlu suatu rincian tugas yang jelas.

Menurut Pasolong (2008), faktor - faktor yang mempengaruhi kinerja terdiri dari :

1. *Kemampuan*, yaitu merupakan kapasitas individu untuk untuk mengerjakan berbagai tugas dalam suatu pekerjaan. Kemampuan tersebut meliputi kemampuan intelektual dan kemampuan fisik.

2. Kemauan, yaitu kesediaan untuk mengeluarkan tingkat upaya yang tinggi untuk tujuan tertentu.
3. Energi, yaitu pemercik api yang menyalakan jiwa. Tanpa adanya energi psikis dan fisik yang mencukupi, perbuatan kreatif pegawai terhambat.
4. Teknologi, yaitu tindakan fisik dan mental oleh seseorang untuk mengubah bentuk atau isi dari obyek atau ide. Teknologi adalah penerapan pengetahuan untuk melakukan pekerjaan.
5. Kepemimpinan, yaitu melalui kepemimpinan suatu organisasi dapat mengarahkan segala sumber daya yang dimiliki demi mewujudkan tujuan yang telah ditetapkan.
6. Kompensasi, yaitu suatu yang diterima oleh pegawai sebagai balas jasa atas kinerja dan bermanfaat baginya. Jika pegawai mendapat kompensasi yang setimpal dengan hasil kerjanya, maka pegawai dapat bekerja dengan tenang dan tekun.
7. Kejelasan tugas, yaitu salah satu faktor penentu dalam pencapaian kinerja. Pegawai yang tidak mengetahui dengan jelas tujuan pekerjaan yang hendak dicapai, maka tujuan yang tercapai tidak efisien dan atau kurang efektif.
8. Keamanan, yaitu sebuah kebutuhan manusia yang fundamental, karena pada umumnya orang mengatakan lebih penting dari pada gaji atau kenaikan pangkat.

G. Kerangka Konsep

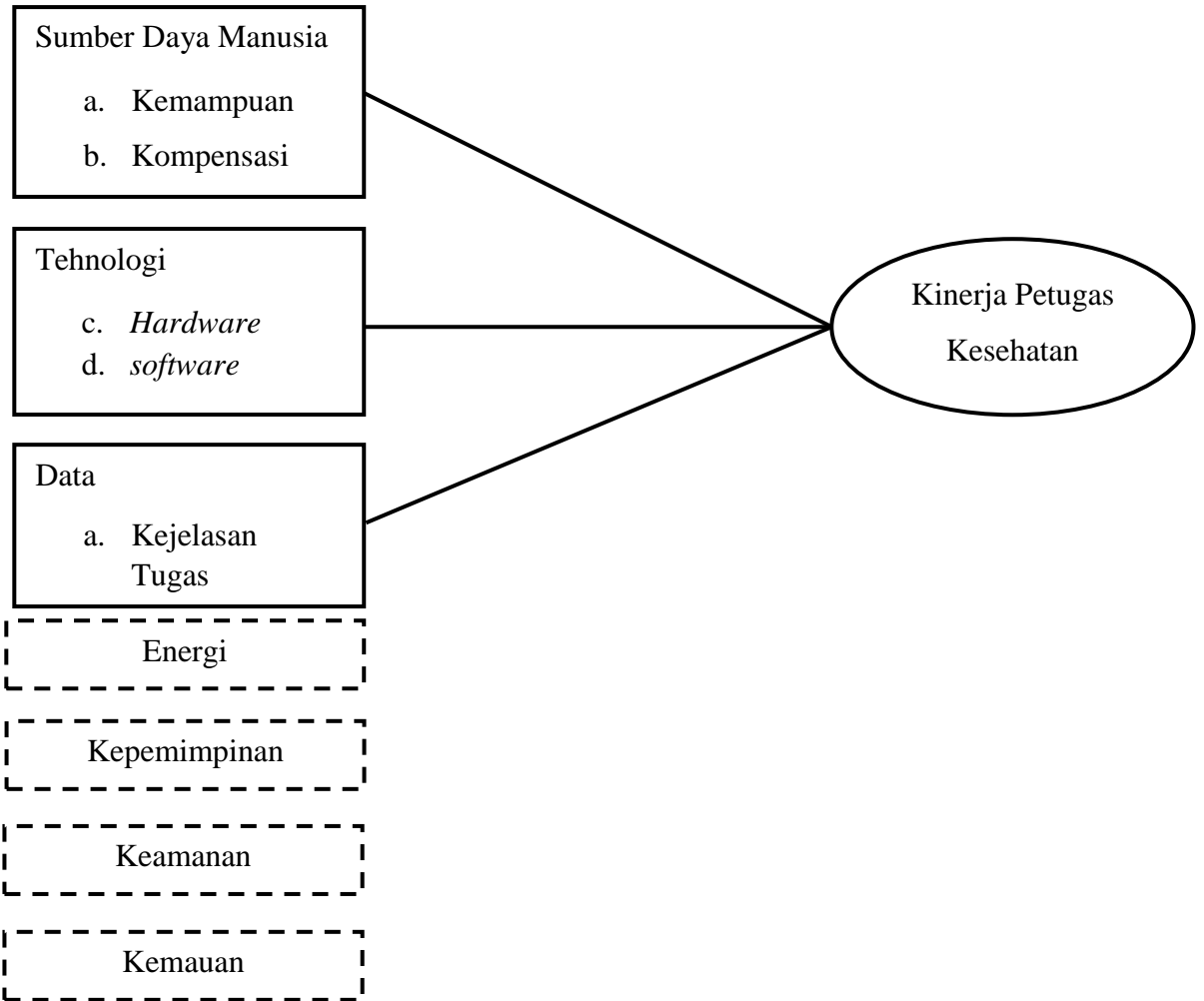

Keterangan :

 : Variabel independen

 : Variabel dependen

 : Variabel yang tidak diteliti

BAB III

METODOLOGI PENELITIAN

A. Jenis dan Lokasi Penelitian

1. Jenis Penelitian

Jenis penelitian ini yaitu jenis penelitian kuantitatif dengan menggunakan desain penelitian deskriptif observasional untuk melihat gambaran kinerja petugas kesehatan yang menerapkan aplikasi e-Puskesmas di Puskesmas kota Makassar.

2. Lokasi Penelitian

Lokasi penelitian akan dilaksanakan di Puskesmas Kota Makassar meliputi Puskesmas Kassi-Kassi, Puskesmas Mangasa Minasa Upa, Puskesmas Batua, Puskesmas Pampang, Puskesmas Tamamaung, Puskesmas Karuwisi. Puskesmas Bara-baraya, Puskesmas Maccini Sawah, dan Puskesmas Maradekaya. Penelitian dilaksanakan pada tanggal 24 Agustus sampai 24 September 2015.

B. Pendekatan Penelitian

Pendekatan dalam penelitian ini menggunakan pendekatan deskriptif observasional.

C. Populasi dan Sampel

1. Populasi

Adapun populasi dalam penelitian ini adalah semua petugas kesehatan yang menjadi operator sistem sejumlah 45 petugas.

2. Sampel

Adapun sampel dalam penelitian ini adalah semua petugas kesehatan yang menjadi operator e-Puskesmas

D. Teknik Sampling

Teknik penarikan sampel yang digunakan untuk petugas yaitu *total sampling* semua populasi dijadikan sampel.

E. Metode Pengumpulan Data

1. Data Primer

Data primer diperoleh dengan cara:

- a. Observasi lapangan di lokasi penelitian
- b. Pengisian kuesioner oleh responden

2. Data Sekunder

Data sekunder diperoleh dari Dinas Kesehatan Kota Makassar. Adapun data sekunder yang diperoleh, berupa:

- a. Jumlah puskesmas di Kota Makassar.
- b. Puskesmas yang telah menerapkan aplikasi e-Puskesmas di kota Makassar tahun 2015.

F. Instrument Penelitian

Instrumen yang digunakan dalam penelitian ini adalah lembar observasi dan kuesioner dengan menggunakan jenis pertanyaan tertutup.

G. Teknik Pengolahan dan Analisis Data

1. Pengolahan Data

- a. Editing

Editing adalah suatu kegiatan pengecekan terhadap kemungkinan adanya kesalahan pada instrumen penelitian.

- b. *Coding*

Coding adalah upaya memberikan kode tertentu pada instrumen yang ada agar proses pengolahan data lebih sederhana dan mudah untuk dilakukan sehingga sumber daya akan lebih efisien.

c. *Entry Data*

Entry data adalah proses memasukan data yang telah dikumpulkan ke dalam database komputer untuk diolah.

d. *Tabulating*

Tabulating adalah mengelompokkan data sesuai variabel yang akan diteliti untuk keperluan analisis.

2. Analisis Data

Analisis data dilakukan untuk mempermudah dalam menginterpretasikan hasil penelitian. Analisis data dilakukan dengan menggunakan program SPSS 17.0. Jenis analisis yang digunakan adalah analisis univariat, dimana dilakukan untuk menganalisa tabel distribusi frekuensi dan presentase untuk variabel dengan skala data kategorik.

BAB IV

HASIL PENELITIAN DAN PEMBAHASAN

A. Gambaran Umum Dinas Kesehatan Kota Makassar

Kota Makassar sebagai ibu Kota Provinsi Sulawesi Selatan juga merupakan pintu gerbang dan pusat perdagangan Kawasan Timur Indonesia. Secara geografis Kota Makassar terletak di Pesisir Pantai Barat bagian Selatan Sulawesi Selatan, pada titik koordinat 119°24'17'38" Bujur Timur dan 5°8'6'19" Lintang Selatan (Profil Dinkes Kota Makassar 2013).

Secara administratif Kota Makassar mempunyai batas-batas wilayah yaitu Sebelah Selatan berbatasan dengan Kabupaten Gowa, Sebelah Utara berbatasan dengan Kabupaten Maros, Sebelah Timur berbatasan dengan Kabupaten Maros dan Sebelah Barat berbatasan dengan Selat Makassar. Topografi pada umumnya berupa daerah pantai. Letak ketinggian Kota Makassar berkisar 0,5 – 10 meter dari permukaan laut. Kota Makassar memiliki luas wilayah 175,77 km² yang terbagi kedalam 14 Kecamatan dan 143 Kelurahan. Selain memiliki wilayah daratan, Kota Makassar juga memiliki wilayah kepulauan yang dapat dilihat sepanjang garis pantai Kota Makassar (Profil Dinkes Kota Makassar 2013).

Di Kota Makassar terdapat 46 Puskesmas yang tersebar di 14 kecamatan dan 1 pulau. Puskesmas berdasarkan Keputusan Menteri Kesehatan RI Nomor 128 Tahun 2004 tentang Kebijakan Dasar Puskesmas, adalah Unit Pelaksana Teknis (UPT).

Dinas Kesehatan Kabupaten/Kota yang bertanggung jawab menyelenggarakan pembangunan kesehatan di wilayah kerjanya. Puskesmas memiliki fungsi sebagai :

1. Pusat pembangunan berwawasan kesehatan.
2. Pusat pemberdayaan masyarakat.
3. Pusat pelayanan kesehatan masyarakat primer.
4. Pusat pelayanan kesehatan perorangan primer.

Keadaan sarana kesehatan di Kota Makassar dalam jumlah dan distribusi Puskesmas dan Puskesmas Pembantu sebagai ujung tombak pelayanan kesehatan dasar telah lebih merata.

Dalam hal peningkatan pelayanan kesehatan dasar di puskesmas, Dinas Kesehatan Kota Makassar bekerja sama dengan PT. Telekomunikasi Indonesia, Tbk (Telkom) telah mengimplementasikan salah satu program *framework smart city*, yaitu E-Puskesmas di beberapa puskesmas di Kota Makassar. E-Puskesmas diterapkan pada awal bulan Agustus secara serentak di puskesmas di tiga kecamatan, yakni Kecamatan Rappocini meliputi Puskesmas Kassi-Kassi, Puskesmas Mangasa dan Puskesmas Minasa Upa, Kecamatan Panakkukang meliputi Puskesmas Batua, Puskesmas Pampang, Puskesmas Tamamaung dan puskesmas Karuwisi dan Kecamatan Makassar meliputi Puskesmas Bara-Baraya, Puskesmas Maccini Sawah dan Puskesmas Maradekaya.

B. Gambaran Umum Lokasi Penelitian

1. Puskesmas Bara-Baraya

Puskesmas Bara-Baraya dibangun pada tahun 1961, pada saat itu lingkungan Puskesmas Bara-Baraya masih terdapat rawa-rawa di sekitarnya dengan jumlah penduduk yang masih kurang. Puskesmas Bara-Baraya mulai difungsikan 1961, saat itu hanya memberikan pelayanan bagi pasien yang berobat jalan. Pada tahun 1963 Puskesmas Bara-Baraya mulai memberikan pelayanan rawat inap dan dilakukan pengobatan serta pemeriksaan tiga kali seminggu.

Puskesmas Bara-Baraya adalah salah satu dari tiga puskesmas yang terletak di Kecamatan Makassar merupakan puskesmas yang melayani kesehatan rawat jalan maupun rawat inap dan mewilayah 6 kelurahan yaitu:

- a. Kelurahan Bara-Baraya Barat dengan luas wilayah 0,16 km² yang mencakup 5 RW.
- b. Kelurahan Bara-Baraya Selatan dengan luas wilayah 0,14 km² yang mencakup 4 RW.
- c. Kelurahan Bara-Baraya Timur dengan luas wilayah 0,15 km² yang mencakup 5 RW.
- d. Kelurahan Bara-Baraya Utara dengan luas wilayah 0,11 km² yang mencakup 5 RW.
- e. Kelurahan Lariang Bangi dengan luas wilayah 0,20 km² yang mencakup 4 RW.
- f. Kelurahan Barana dengan luas wilayah 0,22 km² yang mencakup 4 RW.

Kondisi geografis terletak di daerah bukan pantai dengan ketinggian dari permukaan laut kurang dari 500 m, mudah dijangkau dengan kendaraan. Luas bangunan Puskesmas Bara-Baraya sebesar 120 m², sedangkan luas tanah 875 m², yang mempunyai jarak tempuh sekitar 5 km dari kantor Dinas Kesehatan Kota Makassar.

Secara geografis, Puskesmas Bara-Baraya mempunyai letak lokasi yang strategis, yaitu di tepi jalan Abu Bakar Lambogo Nomor 143 dan tidak begitu jauh dari jalan Raya A.P. Pettarani dan Veteran yang merupakan salah satu jalan induk provinsi.

Adapun jumlah penduduk yang berada di wilayah kerja Puskesmas Bara-Baraya sebanyak 36.953 jiwa, jumlah KK 9484, jumlah RW 27, jumlah RT 173 dengan rata-rata jiwa per rumah tangga sebesar 21360.

2. Puskesmas Maccini Sawah

Puskesmas Maccini Sawah terletak di jalan Maccini Nomor 38 merupakan salah satu Puskesmas yang ada di Kecamatan Makassar Kota Makassar. Dengan luas wilayah kerja 69 Ha, berupa daratan. Wilayah kerja Puskesmas Maccini Sawah terdapat tiga kelurahan, meliputi Kelurahan Maccini Induk, Kelurahan Maccini Parang, dan Kelurahan Maccini Gusung.

Adapun wilayah kerja Puskesmas Maccini Sawah berbatasan dengan :

- a. Sebelah Utara berbatasan dengan Kecamatan Bontoala;
- b. Sebelah Timur berbatasan dengan Kecamatan Panakukang;

- c. Sebelah Selatan berbatasan dengan Kelurahan Bara-Baraya Utara dan Bara-Baraya Timur;
- d. Sebelah Barat berbatasan dengan Kelurahan Barana.

Jumlah penduduk di wilayah kerja Puskesmas Maccini Sawah sebanyak 24.256 jiwa dengan perincian : Laki-laki 12.133 penduduk dan perempuan 12.123 penduduk.

3. Puskesmas Maradekaya

Puskesmas Maradekaya Kota Makassar berdiri sejak tahun 1984 merupakan Puskesmas Non Perawatan yang berlokasi di Jalan Sungai Saddang Baru Lorong. V Nomor 27, yang pada waktu itu masih Pustu Puskesmas Bara-Baraya, kemudian pada tahun 1987 dikembangkan menjadi Puskesmas Maradekaya. Pada waktu itu Puskesmas Maradekaya memberikan pelayanan di puskesmas sekaligus memberikan pelayanan langsung kepada pasien dengan cara langsung mengunjungi ke rumah pasien yang mengalami gangguan kesehatan. Dengan cara adanya informasi dari wilayah kerja puskesmas dan lingkungan masih berupa sungai dan rawa dengan jumlah penduduk yang masih kurang. Wilayah kerja Puskesmas Maradekaya terdiri atas 5 kelurahan, 28 ORW dan 99 ORT dengan luas wilayah 0,85 Km², dengan batas wilayah sebagai berikut:

- a. Sebelah utara berbatasan dengan Kelurahan Laring Bangngi.
- b. Sebelah selatan berbatasan dengan Kelurahan Rappocini.
- c. Sebelah timur berbatasan dengan Kelurahan Bara-Baraya.
- d. Sebelah barat berbatasan dengan Kecamatan Ujung Pandang.

Adapun kelurahan yang berada dalam wilayah kerja Puskesmas Maradekaya beserta luas wilayah, jumlah ORW dan ORT setiap kelurahan. Jumlah penduduk dalam wilayah kerja Puskesmas Maradekaya pada tahun 2014 adalah 22.265 jiwa dengan jumlah rumah tangga sebanyak 4.707 rumah tangga. Distribusi penduduk berdasarkan jenis kelamin dan jumlah rumah tangga di tiap kelurahan dalam wilayah kerja Puskesmas Maradekaya tahun 2014.

4. Puskesmas Batua

Puskesmas Batua terletak sekitar 10 km sebelah kanan Kota Makassar, tepatnya di Kelurahan Batua Kecamatan Manggala yang dapat dicapai dengan kendaraan umum. Wilayah kerja puskesmas meliputi dua kecamatan dan empat kelurahan dengan luas wilayah kerja 117,01 km².

Wilayah kerja Puskesmas Batua meliputi Kecamatan Manggala dan Kecamatan Panakkukang. Kecamatan Manggala meliputi Kelurahan Batua dan Kelurahan Borong sedangkan Kecamatan Panakkukang meliputi Kelurahan Paropo dan Tello Baru. Dengan jumlah RW dan RT sebagai berikut:

- a. Kelurahan Batua terdapat 11 RW dan 53 RT.
- b. Kelurahan Borong terdapat 11 RW dan 58 RT.
- c. Kelurahan Paropo terdapat 10 RW dan 49 RT.
- d. Kelurahan Tello Baru terdapat 11 RW dan 48 RT.

Adapun batas-batas wilayah kerja Puskesmas Batua adalah:

- a. Sebelah Utara berbatasan dengan Kelurahan Panaikang;
- b. Sebelah Timur berbatasan dengan Kelurahan Antang;

- c. Sebelah Selatan berbatasan dengan Kelurahan Tamalate;
- d. Sebelah Barat berbatasan dengan Kelurahan Pandang dan Kelurahan Karang Puang.

Adapun jumlah penduduk di wilayah kerja Puskesmas Batua adalah 51.593 jiwa dimana laki-laki sebanyak 23.997 jiwa dan perempuan sebanyak 27.596 jiwa.

5. Puskesmas Tamamaung

Puskesmas Tamamaung sebagai salah satu puskesmas rawat jalan yang ada di Kota Makassar, berada di jalan Abd. Dg. Sirua Nomor 158 Kelurahan Masale Kecamatan Panakkukang dengan luas wilayah 362 km², luas tanah 392,28 m² dan luas bangunan 213, 25 m².

Puskesmas Tamamaung mempunyai batas wilayah secara administratif yang terbagi dalam:

- a. Sebaelah Utara berbatasan dengan Kelurahan Panaikang
- b. Sebelah Timur berbatasan dengan Kelurahan Tello Baru
- c. Sebalah Selatan berbatasan dengan Kelurahan Buakana
- d. Sebelah Barat berbatasan dengan Kelurahan Kassi-Kassi.

Puskesmas Tamamaung terbagi dalam tiga kelurahan yaitu Kelurahan Tamamaung, Pandang, dan Masale. Dimana:

- a. Kelurahan Tamamaung mempunyai 8 RW dengan 62 RT.
- b. Kelurahan Pandang mempunyai 7 RW dengan 42 RT.
- c. Kelurahan Masale mempunyai 7 RW dengan 31 RT.

Jumlah penduduk di wilayah kerja Puskesmas Tamamaung sebanyak 37.404 jiwa dengan distribusi penduduk tersebar di tiga kelurahan, yaitu Kelurahan Tamamaung sebanyak 18.954 jiwa, Kelurahan Pandang sebanyak 10.346 jiwa, dan Kelurahan Masale sebanyak 8.104 jiwa.

6. Puskesmas Karuwisi

Puskesmas Karuwisi dahulunya merupakan pustu dari Puskesmas Batua. Pada tahun 1987, menjadi puskesmas induk (Puskesmas Karuwisi). Wilayah kerja Puskesmas Karuwisi meliputi:

- a. Kelurahan Karuwisi terdapat 10 RW dan 42 RT;
- b. Kelurahan Karuwisi Utara terdapat 8 RW dan 30 RT;
- c. Kelurahan Sinrijala terdapat 23 RW dan 87 RT.

Adapun batas-batas wilayah kerja Puskesmas Karuwisi, sebagai berikut:

- a. Sebelah Timur berbatasan dengan Kelurahan Panaikang;
- b. Sebelah Utara berbatasan dengan Kelurahan Malimongan Baru;
- c. Sebelah Selatan berbatasan dengan Kelurahan Rappokalling;
- d. Sebelah Barat berbatasan dengan Kelurahan Maccini.

Adapun jumlah penduduk di wilayah kerja Puskesmas Karuwisi tahun 2014 yaitu sebanyak 23.340 jiwa dengan distribusi penduduk berdasarkan jenis kelamin, yaitu laki-laki sebanyak 11.333 jiwa dan perempuan 12.007 jiwa.

7. Puskesmas Pampang

Puskesmas termasuk dalam wilayah Kecamatan Panakkukang tepatnya di Kelurahan Pampang dengan luas wilayah $\pm 2,71$ km². Wilayah kerja Puskesmas Pampang terdiri atas tiga kelurahan, yaitu Kelurahan Pampang, Kelurahan Panaikang dan Kelurahan Karampuang.

Adapun batas-batas wilayah sebagai berikut:

- a. Sebelah Utara berbatasan dengan Kelurahan Rappokalling.
- b. Sebelah Selatan berbatasan dengan Kelurahan Sinrijala.
- c. Sebelah Barat berbatasan dengan Kelurahan Karuwisi.
- d. Sebelah Timur berbatasan dengan Kelurahan Panaikang.

8. Puskesmas Kassi-Kassi

Puskesmas Kassi-Kassi berdiri sejak tahun 1978/1979 merupakan puskesmas perawatan ke-VI di Makassar. Puskesmas Kassi-Kassi /RSP-VI terletak di jalan Tamalate 1 Nomor 43 Kelurahan Kassi-Kassi Kecamatan Rappocini Kota Makassar dengan luas wilayah kerja $\pm 7,32$ Ha. dari 9 kelurahan terdapat 79 RW dan 496 RT.

Adapun batas-batas wilayah kerja Puskesmas Kassi-Kassi sebagai berikut:

- a. Sebelah Utara berbatasan dengan Kelurahan Bara-Baraya Karuwisi;
- b. Sebelah Timur berbatasan dengan Kelurahan Panaikang Tamangapa;
- c. Sebelah Selatan berbatasan dengan Kelurahan Mangasa Jongaya;
- d. Sebelah Barat berbatasan dengan Kelurahan Maricaya Parangtambung.

Adapun jumlah penduduk Puskesmas Kassi-Kassi pada tahun 2014 yaitu sebanyak 114.696 jiwa dengan distribusi penduduk berdasarkan jenis kelamin yaitu laki-laki sebanyak 55.653 jiwa dan perempuan sebanyak 59.043 jiwa.

9. Puskesmas Mangasa

Puskesmas Mangasa Kota Makassar berdiri sejak tahun 1987. Puskesmas Mangasa merupakan puskesmas non perawatan yang berlokasi di jalan Monumen Emmy Saellan Kompleks BTN II Mangasa Kelurahan Gunung Sari. Wilayah kerja Puskesmas Mangasa terdiri dari 3 kelurahan, 24 ORW, 104 ORT dengan luas wilayah 430.62 Ha. Dengan batas wilayah sebagai berikut:

- a. Sebalah Utara berbatasan dengan Kelurahan Kassi-Kassi;
- b. Sebalah Timur berbatasan dengan Kelurahan Karunrung;
- c. Sebalah Selatan berbatasan dengan Kelurahan Pa'baeng-baeng;
- d. Sebalah Barat berbatasan dengan Kab. Gowa.

Adapun jumlah penduduk dalam wilayah kerja Puskesmas Mangasa pada tahun 2014 yaitu sebanyak 43.384 jiwa dengan distribusi penduduk berdasarkan jenis kelamin di tiap kelurahan dalam wilayah kerja Puskesmas Mangasa tahun 2014. Penduduk wilayah kerja Puskesmas Mangasa lebih banyak perempuan dengan presentase 52% dengan distribusi penduduk terbanyak di wilayah Kelurahan Mangasa dengan presentase 53%.

10. Puskesmas Minasa Upa

Puskesmas Minasa Upa merupakan salah satu puskesmas yang berada di wilayah kerja Dinas Kesehatan Kota Makassar yang beralamat di Jalan. Minasa Upa Raya No. 18 Makassar.

Puskesmas Minasa Upa dibangun pada tahun 1991, pada awalnya merupakan puskesmas rawat jalan dan seiring berjalannya waktu dikembangkan menjadi puskesmas rawat inap pada tahun 1998.

Wilayah kerja Puskesmas Minasa Upa terdiri dari Kelurahan Gunung Sari dengan 18 ORW dan Kelurahan Karunrung dengan 1 ORW dengan batas-batas sebagai berikut:

- a. Sebelah utara berbatasan dengan ORW V Kelurahan Karunrung;
- b. Sebelah Timur berbatasan dengan Kecamatan Somba Opu Kabupaten Gowa;
- c. Sebelah Selatan berbatasan dengan Jalan. Poros Alauddin, Kelurahan Mangasa;
- d. Sebelah Barat berbatasan dengan Kecamatan Soba Opu, Kabupaten Gowa.

Sebagian besar wilayah kerja Puskesmas Minasa Upa berada dalam wilayah Kelurahan Gunung Sari dengan luas 166.372 Km² dan Kelurahan Karunrung 10 km². Total jumlah penduduk dalam wilayah kerja Puskesmas Minasa Upa adalah 38.245 jiwa.

C. Hasil Penelitian

Penelitian ini dilakukan pada tanggal 24 Agustus sampai 24 September 2015 di puskesmas yang menerapkan aplikasi E-Puskesmas di puskesmas Kota Makassar

tahun 2015. Metode pengumpulan data dengan menggunakan alat bantu kuesioner, analisis data secara univariat dan bivariat dengan tabel distribusi frekuensi.

1. Karakteristik Responden

a. Karakteristik Responden Berdasarkan Umur

Tabel 4.1
Distribusi Frekuensi Karakteristik Responden Berdasarkan Umur
Dalam Kinerja Petugas Kesehatan Yang Menerapkan
Aplikasi E-Puskesmas Di Puskesmas
Kota Makassar Tahun 2015

Umur	Frekuensi	Persentase
17-30 tahun	14	31
>30 tahun	31	69
Total	45	100

Sumber : Data Primer Tahun 2015

Berdasarkan tabel 4.1 karakteristik Responden Berdasarkan umur 17-30 tahun berjumlah 14 orang (31%) sedangkan >30 tahun berjumlah 31 orang (69%).

b. Karakteristik Responden Berdasarkan Jenis Kelamin

Tabel 4.2
Distribusi Frekuensi Karakteristik Responden Berdasarkan
Jenis Kelamin Dalam Kinerja Petugas Kesehatan Yang
Menerapkan Aplikasi E-Puskesmas Di Puskesmas
Kota Makassar Tahun 2015

Jenis Kelamin	Frekuensi	Persentase
Laki-Laki	5	11
Perempuan	40	89
Total	45	100

Sumber : Data Primer Tahun 2015

Berdasarkan tabel 4.2 karakteristik Responden Berdasarkan Umur, Laki-laki berjumlah 5 orang (11%), sedangkan Perempuan berjumlah 40 orang (89%).

c. Karakteristik Responden Berdasarkan Pendidikan

Tabel 4.3
Distribusi Frekuensi Karakteristik Responden Berdasarkan Pendidikan Dalam Kinerja Petugas Kesehatan Yang Menerapkan Aplikasi E-Puskesmas Di Puskesmas Kota Makassar Tahun 2015

Pendidikan	Frekuensi	Persentase
SMA	3	7
Diploma	13	29
S1	27	60
S2	2	4
Total	45	100

Sumber : Data Primer Tahun 2015

Berdasarkan tabel 4.3 karakteristik Responden Berdasarkan Pendidikan, SMA berjumlah 3 orang (7%), Diploma berjumlah 13 orang (29%), S1 berjumlah 27 orang (60%), sedangkan S2 berjumlah 2 (4%).

d. Karakteristik Responden Berdasarkan Masa Kerja

Tabel 4.4
Distribusi Frekuensi Karakteristik Responden Berdasarkan Masa Kerja Dalam Kinerja Petugas Kesehatan Yang Menerapkan Aplikasi E-Puskesmas Di Puskesmas Kota Makassar Tahun 2015

Masa Kerja	Frekuensi	Persentase
<5 tahun	15	33
5-10 tahun	20	45
>10 tahun	10	22
Total	45	100

Sumber : Data Primer Tahun 2015

Berdasarkan tabel 4.4 karakteristik Responden Berdasarkan Masa kerja, <5 tahun berjumlah 15 orang (33%), 5-10 tahun berjumlah 20 orang (45%), sedangkan >10 tahun berjumlah 10 orang (22%).

- e. Karakteristik Responden Berdasarkan Pengalaman Menggunakan Sistem Informasi

Tabel 4.5
Distribusi Frekuensi Karakteristik Responden Berdasarkan Pengalaman Menggunakan Sistem Informasi Dalam Kinerja Petugas Kesehatan Yang Menerapkan Aplikasi E-Puskesmas Di Puskesmas Kota Makassar Tahun 2015

Pengalaman Sistem Informasi	Frekuensi	Persentase
<1 tahun	11	25
1-5 tahun	32	71
>5 tahun	2	4
Total	45	100

Sumber : Data Primer Tahun 2015

Berdasarkan tabel 4.5 karakteristik Responden Berdasarkan pengalaman menggunakan sistem Informasi, <1 tahun berjumlah 11 orang (25%), 1-5 tahun berjumlah 32 orang (71) tahun, sedangkan >5 tahun berjumlah 2 orang (4%)

- f. Karakteristik Responden Berdasarkan Pelatihan Sistem Informasi

Tabel 4.6
Distribusi Frekuensi Karakteristik Responden Berdasarkan Pelatihan Sistem Informasi Yang Menerapkan Aplikasi E-Puskesmas Di Puskesmas Kota Makassar Tahun 2015

Pelatihan SI	Frekuensi	Persentase
Ya	16	36
Tidak	29	64
Total	45	100

Sumber : Data Primer Tahun 2015

Berdasarkan tabel 4.6 karakteristik responden berdasarkan pelatihan sistem informasi yang pernah mengikuti pelatihan berjumlah 16 responden (36%) dan tidak mengikuti pelatihan berjumlah 29 responden (64%).

2. Analisis Univariat

a. Sumber Daya Manusia

(1) Kemampuan Responden

Tabel 4.7

**Distribusi Frekuensi Responden Berdasarkan Kemampuan Kinerja
Petugas Kesehatan Yang Menerapkan Aplikasi E-Puskesmas
Di Puskesmas Kota Makassar
Tahun 2015**

Kemampuan	Frekuensi	Persentase
Mampu	15	33
Tidak Mampu	30	37
Total	45	100

Sumber : Data Primer Tahun 2015

Berdasarkan tabel 4.7 karakteristik Responden Berdasarkan kemampuan, responden yang memiliki kemampuan berjumlah 15 responden (33%), sedangkan yang tidak mampu berjumlah 30 responden (37%)

(2) Kompensasi

Tabel 4.8

**Distribusi Frekuensi Karakteristik Responden Berdasarkan
Kompensasi Kinerja Petugas Kesehatan Yang Menerapkan
Aplikasi E-Puskesmas Di Puskesmas
Kota Makassar Tahun 2015**

Kompensasi	Frekuensi	Persentase
Cukup	34	75
Tidak Cukup	11	25
Total	45	100

Sumber : Data Primer Tahun 2015

Berdasarkan tabel 4.8 karakteristik Responden Berdasarkan kompensasi bahwa sebanyak 34 responden (75%) menyatakan aspek kompensasi cukup dan 11 responden (25%) menyatakan tidak cukup.

b. Teknologi

Teknologi dapat dipahami sebagai upaya untuk mendapatkan suatu produk yang dilakukan oleh manusia dengan memanfaatkan peralatan, proses, dan sumber daya. Oleh karena itu Teknologi yang berbasis Komputer memiliki komponen terpenting diantaranya sebagai berikut:

(1) *Hardware* (Perangkat Keras)

(a) Komputer

Berdasarkan tabel 4.9 dapat diketahui bahwa ketersediaan komputer sudah memenuhi kebutuhan petugas kesehatan pada puskesmas yang menerapkan aplikasi e-Puskesmas 45 komputer (100%)

Tabel 4.9

**Distribusi Frekuensi Berdasarkan Ketersediaan Komputer Untuk Kinerja
Petugas Kesehatan Yang Menerapkan Aplikasi E-Puskesmas
Di Puskesmas Kota Makassar Tahun 2015**

Komputer	Frekuensi	Persentase
Cukup	45	10
Kurang	0	0
Total	10	100

Sumber : Data Primer Tahun 2015

(b) Jaringan

Tabel 4.10

**Distribusi Frekuensi Berdasarkan Ketersediaan Jaringan Internet Untuk Kinerja
Petugas Kesehatan Yang Menerapkan Aplikasi E-Puskesmas
Di Puskesmas Kota Makassar Tahun 2015**

Jaringan	Frekuensi	Persentase
Ada	45	100
Tidak Ada	0	0
Total	10	100

Sumber : Data Primer Tahun 2015

Berdasarkan tabel 4.10 dapat diketahui bahwa ketersediaan jaringan untuk koneksi internet tersedia kebutuhan petugas operator sistem (100%)

2) *Software* (Perangkat Lunak)

(a) *Software* sistem operasi

Berdasarkan tabel 4.11 dapat diketahui bahwa semua petugas operator sistem yang menerapkan aplikasi e-Puskesmas menggunakan jenis *software* (perangkat lunak) standar sistem windows XP (100%).

Tabel 4.11
Distribusi Frekuensi Berdasarkan Penggunaan *Software* (Perangkat Lunak)
Untuk Kinerja Petugas Kesehatan Yang Menerapkan Aplikasi
E-Puskesmas Di Puskesmas Kota Makassar Tahun 2015

<i>Software</i> Sistem	Frekuensi	Persentase
Lengkap	45	100
Kurang Lengkap	0	0
Total	10	100

Sumber : Data Primer Tahun 2015

(b) *Software* aplikasi

Tabel 4.12
Distribusi Frekuensi Berdasarkan Penggunaan *Software* (Perangkat Lunak)
Untuk Kinerja Petugas Kesehatan Yang Menerapkan Aplikasi
E-Puskesmas Di Puskesmas Kota Makassar Tahun 2015

<i>Software</i> Aplikasi	Frekuensi	Persentase
Lengkap	45	100
Kurang Lengkap	0	0
Total	10	100

Sumber : Data Primer Tahun 2015

Berdasarkan tabel 4.12 dapat diketahui bahwa semua petugas operator sistem e-Puskesmas menggunakan *software* aplikasi e-Puskesmas edition v3.0 (100%).

c. Data

Tabel 4.13
Distribusi Frekuensi Berdasarkan Penginputan Data Untuk
Kinerja Petugas Kesehatan Yang Menerapkan
Aplikasi E-Puskesmas Di Puskesmas
Kota Makassar Tahun 2015

Data	Frekuensi	Persentase
Lengkap	0	0
Tidak Lengkap	45	100
Total	10	100

Sumber : Data Primer Tahun 2015

Berdasarkan tabel 4.13 dapat diketahui bahwa semua operator sistem yang menerapkan aplikasi e-Puskesmas belum menginput semua data-data ke dalam sistem (100%).

Tabel 4.14
Distribusi Berdasarkan Data yang Diproses dalam Aplikasi E-Puskesmas Data
Untuk Kinerja Petugas Kesehatan Yang Menerapkan
Aplikasi E-Puskesmas Di Puskesmas
Kota Makassar Tahun 2015

Puskesmas	Data Rutin														Data Non Rutin			
	LB1		LB2		LB3		LB4		LSD1		LSD2		LSD3		Data Khusus		Data Luar Biasa	
	Lengkap	Tidak	Lengkap	Tidak	Lengkap	Tidak	Lengkap	Tidak	Lengkap	Tidak	Lengkap	Tidak	Lengkap	Tidak	Lengkap	Tidak	Lengkap	Tidak
Puskesmas Bara-Baraya	√	-	√	-	-	√	-	√	-	-	-	-	-	-	-	-	-	-
Puskesmas Maccini Sawah	√	-	√	-	-	√	-	√	-	-	-	-	-	-	-	-	-	-
Puskesmas Maradekaya	√	-	√	-	-	√	-	√	-	-	-	-	-	-	-	-	-	-
Puskesmas Batua	√	-	√	-	-	√	-	√	-	-	-	-	-	-	-	-	-	-
Puskesmas Tamamaung	√	-	√	-	-	√	-	√	-	-	-	-	-	-	-	-	-	-
Puskesmas Karuwisi	√	-	√	-	-	√	-	√	-	-	-	-	-	-	-	-	-	-
Puskesmas Pampang	√	-	√	-	-	√	-	√	-	-	-	-	-	-	-	-	-	-
Puskesmas Kassi-Kassi	√	-	√	-	-	√	-	√	-	-	-	-	-	-	-	-	-	-
Puskesmas Mangasa	√	-	√	-	-	√	-	√	-	-	-	-	-	-	-	-	-	-
Puskesmas Minasa Upa	√	-	√	-	-	√	-	√	-	-	-	-	-	-	-	-	-	-

Berdasarkan tabel diatas dapat diketahui bahwa data-data yang lengkap diproses atau diinput dalam aplikasi e-Puskesmas adalah Laporan Bulanan 1 (LB1)

yaitu laporan bulanan data kesakitan, Laporan Bulanan 2 (LB2) yaitu laporan pemakaian dan lembar permintaan obat.

Data yang tidak lengkap diproses atau diinput dalam aplikasi e-Puskesmas adalah Laporan Bulanan 3 (LB3) dan Laporan Bulanan 4 (LB4). Data yang diinput dalam Laporan Bulanan 3 (LB3) yakni data KIA dan KB dan data yang belum diinput yakni data gizi, imunisasi, dan pengamatan penyakit menular. Data yang diinput dalam Laporan Bulanan 4 (LB4) yaitu data kunjungan pasien dan data yang belum diinput yakni data rawat inap, kesehatan lingkungan, usaha kesehatan sekolah dan kesehatan olahraga.

Adapun Laporan Sumber Daya 1 (LSD1), Laporan Sumber Daya 2 (LSD2), Laporan Sumber Daya 3 (LSD3) dan data non rutin belum diinput dalam aplikasi e-Puskesmas.

d. Kinerja Petugas Kesehatan

Tabel 4.15
Distribusi Frekuensi Berdasarkan Kinerja Petugas Kesehatan Untuk Kinerja
Petugas Kesehatan Yang Menerapkan Aplikasi E-Puskesmas
Di Puskesmas Kota Makassar Tahun 2015

Kinerja petugas kesehatan	Frekuensi	Persentase
Baik	37	82
Tidak	8	18
Total	45	100

Sumber : Data Primer Tahun 2015

Berdasarkan tabel 4.15 dapat diketahui dari 45 responden menunjukkan kinerja yang baik sebanyak 37 (82%) responden dan tidak 8 (18%) responden.

3. Analisis Bivariat

a. Kemampaun Operator Sistem dengan Kinerja Petugas Kesehatan

Tabel 4.16
Distribusi Kemampuan Operator Sistem Dengan Kinerja Petugas
Kesehatan Yang Menerapkan Aplikasi E-Puskesmas
Di Puskesmas Kota Makassar Tahun 2015

Kemampuan Operator Sistem	Kinerja Petugas Kesehatan		Total
	Baik	Tidak	
Mampu	15	0	15
Tidak Mampu	22	8	30
Total	37	8	45

Sumber :*Data Primer tahun 2015*

Berdasarkan tabel 4.16 distribusi kemampuan operator sistem dengan kinerja petugas kesehatan dapat diketahui total 45 responden yang dimana kinerja petugas kesehatan yang mampu dan kinerja petugas kesehatan yang baik berjumlah 15 responden dan kinerja petugas kesehatan mampu dan kinerja petugas kesehatan yang kurang yaitu 0 responden sedangkan kemampuan operator sistem yang tidak mampu dan memiliki kinerja yang baik berjumlah 22 reponden dan kemampuan operator sistem dengan tidak mampu dan kinerja petugas kesehatan yang persepsi tidak berjumlah 8 responden.

b. Kompensasi Petugas Kesehatan dengan Kinerja Petugas Kesehatan

Berdasarkan tabel 4.17 distribusi kompensasi dengan kinerja petugas kesehatan dapat diketahui dari 45 responden yang dimana kinerja petugas kesehatan yang baik dengan kompensasi yang cukup berjumlah 34 dan kinerja petugas kesehatan yang tidak baik dengan kompesasi yang cukup berjumlah 0 responden sedangkan kinerja

petugas kesehatan yang baik dengan kompensasi yang tidak cukup berjumlah 3 responden dan kinerja petugas kesehatan yang tidak dan kompesasi tidak cukup berjumlah 8 responden.

Tabel 4.17
Distribusi Kompensasi Dengan Kinerja Petugas Kesehatan Yang Menerapkan Aplikasi E-Puskesmas Di Puskesmas Kota Makassar Tahun 2015

Kompensasi	Kinerja Petugas Kesehatan		Total
	Baik	Tidak	
Cukup	34	0	34
Tidak Cukup	3	8	11
Total	37	8	45

Sumber :*Data Primer tahun 2015*

c. Data Puskesmas dengan Kinerja Petugas Kesehatan

Tabel 4.18
Distribusi Data Puskesmas Dengan Kinerja Petugas Kesehatan Yang Menerapkan Aplikasi E-Puskesmas Di Puskesmas Kota Makassar Tahun 2015

Data Puskesmas	Kinerja Petugas Kesehatan		Total
	Baik	Tidak	
Lengkap	0	0	0
Kurang Lengkap	37	8	45
Total	37	8	45

Sumber :*Data Primer tahun 2015*

Berdasarkan tabel 4.19 distribusi data puskesmas dengan kinerja petugas kesehatan dapat diketahui dari 45 responden dimana kinerja petugas kesehatan yang baik dengan data puskesmas yang lengkap berjumlah 0 dan kinerja petugas kesehatan yang tidak berjumlah 0 responden sedangkan kinerja petugas kesehatan yang baik dan

data kurang lengkap berjumlah 37 responden dan kinerja petugas kesehatan tidak dan data puskesmas yang kurang lengkap berjumlah 8 responden.

d. Teknologi dan Kinerja Petugas Kesehatan

Tabel 4.19
Distribusi Teknologi Dengan Kinerja Petugas Kesehatan Yang
Menerapkan Aplikasi E-Puskesmas Di Puskesmas
Kota Makassar Tahun 2015

Teknologi	Kinerja Petugas Kesehatan		Total
	Baik	Tidak	
Lengkap	37	8	45
Tidak Lengkap	0	0	0
Total	37	8	45

Sumber : *Data Primer tahun 2015*

Berdasarkan tabel 4.19 distribusi teknologi dengan kinerja petugas kesehatan dapat diketahui dari 45 responden dimana kinerja petugas kesehatan yang baik dengan teknologi yang lengkap berjumlah 37 responden dan kinerja petugas kesehatan yang tidak dengan teknologi yang lengkap berjumlah 8 responden sedangkan kinerja petugas kesehatan yang baik dengan teknologi yang tidak lengkap berjumlah 0 responden dan kinerja petugas kesehatan tidak dan teknologi yang tidak lengkap berjumlah 0 responden.

D. Pembahasan

Penelitian ini bertujuan untuk mengetahui gambaran kinerja petugas kesehatan yang menerapkan aplikasi e-Puskesmas. Penelitian ini dilakukan di 10 Puskesmas yang menerapkan aplikasi e-Puskesmas yaitu Puskesmas Bara-Baraya, Puskesmas Maccini Sawah, Puskesmas Maradekaya, Puskesmas Batua, Puskesmas Tamamaung, Puskesmas Karuwisi, Puskesmas Pampang, Puskesmas Kassi-Kassi, Puskesmas Mangasa dan Puskesmas Minasa Upa.

Adapun petugas kesehatan yang menjadi responden dalam penelitian ini adalah operator sistem informasi yang berada di setiap puskesmas. Total keseluruhan responden dalam penelitian ini berjumlah 45 responden. Penelitian ini dilakukan dengan cara pengumpulan data primer dengan menggunakan kuesioner pada responden dan lembar observasi.

1. Sumber Daya Manusia

Sumber Daya Manusia adalah manusia yang bekerja di suatu lingkungan organisasi (disebut juga dengan personil, tenaga kerja, pekerja atau karyawan. Selain itu Sumber Daya Manusia juga berarti Manusia yang memiliki kemampuan kerja untuk menghasilkan produksi, baik barang atau jasa (Simanjuntak, 1985). Terlepas dari pengertian diatas maka seorang pekerja atau petugas harus memiliki kemampuan atau keahlian akan sesuatu hal agar terlihat lebih berkualitas dalam menjalankan suatu organisasi lingkungan. Terkait dengan seorang petugas atau tenaga kerja yang bekerja di Puskesmas selaku operator seharusnya memiliki kemampuan atau keahlian paling tidak memiliki keahlian untuk mengoperasikan aplikasi komputer bagi Puskesmas yang menerapkan E-Puskesmas. Hal ini sesuai dengan pendapat Mutmainnah (2011)

yang mengungkapkan bahwa ketersediaan sumber daya manusia merupakan faktor yang sangat menentukan berhasil atau tidaknya penerapan suatu sistem informasi.

Berdasarkan Petunjuk Teknis Sistem Informasi Kesehatan, jumlah operator tergantung dari jumlah unit pelayanan, pendidikan operator atau penginput data minimal diploma di bidang kesehatan ditambah pelatihan mengenai pengelolaan data dan informasi (Kemenkes RI, 2011).

a) Kompensasi

Tujuan dari pemberian kompensasi tersebut saling terkait, artinya apabila pemberian kompensasi tersebut mampu mengundang orang-orang yang potensial untuk bergabung dengan perusahaan dan membuat karyawan yang baik untuk tetap bertahan di perusahaan, serta mampu memotivasi karyawan untuk meningkatkan kinerjanya, berarti produktivitas juga akan meningkat dan perusahaan dapat menghasilkan produk dengan harga yang kompetitif, sehingga perusahaan lebih dimungkinkan untuk dapat mencapai sasaran strategisnya yaitu mempertahankan kelangsungan hidup dan mengembangkan usaha. Apabila perhitungan kompensasi didasarkan pada jabatan atau keterampilan yang relevan dengan jabatan, maka perusahaan juga akan memiliki kemungkinan yang lebih besar untuk menarik, memotivasi dan mempertahankan karyawan yang berpotensi dan mempunyai kinerja tinggi. Di satu pihak kebutuhan perusahaan untuk mempertahankan kelangsungan hidup dan mengembangkan usahanya akan tercapai, di pihak lain karyawan juga dapat menikmati hasil berupa kompensasi yang diberikan oleh perusahaan dengan rasa puas. Dengan demikian kompensasi dapat dipandang sebagai alat untuk mengelola sumber daya manusia secara efektif sesuai dengan kebutuhan perusahaan dan kebutuhan karyawan itu sendiri. Kompetensi, sesuatu yang diterima oleh pegawai

sebagai balas jasa atas kinerja dan manfaat baginya. Jika pegawai mendapat kompensasi yang setimpal dengan hasil kerjanya, maka pegawai dapat bekerja dengan tenang dan tekun. Akan tetapi bila pegawai merasa kompensasi yang diterima jauh dari memadai maka pegawai berfikir mendua yaitu berusaha mencari penghasilan tambahan luar sehingga menyebabkan pegawai sering mangkir.

Berdasarkan tabel 4.7 distribusi berdasarkan kompensasi bahwa berjumlah 34 responden (75%) menyatakan aspek kompensasi cukup, sedangkan 11 responden (25%) menyatakan tidak cukup. Beberapa responden yang menyatakan tidak cukup yaitu tenaga sukarela. Selain itu, gaya hidup menjadi alasan tidak cukupnya kompensasi yang diterima responden seperti keinginan responden untuk memenuhi keinginan jabatan dan kompensasinya harusnya disetarakan. Berbagai alasan juga yang menyatakan cukup karena jumlah gajinya yang ia terima cukup untuk memenuhi kebutuhannya, kemudian aspek tepat waktunya, dan mendapat juga insentif sebagai konsekuensi pekerjaan sesuai operator sistem.

b) Kemampuan

Menurut Mohammda Zain dalam Milman Yusdi (2010:10) mengartikan bahwa Kemampuan adalah kesanggupan, kecakapan, kakuatan kita berusaha dengan diri sendiri. Sedangkan Anggiat M.Sinaga dan Sri Hadiati (2001:34) mendefenisikan kemampuan sebagai suatu dasar seseorang yang dengan sendirinya berkaitan dengan pelaksanaan pekerjaan secara efektif atau sangat berhasil. Sementara itu, Robbin (2007:57) kemampuan berarti kapasitas seseorang individu untuk melakukan beragam tugas dalam suatu pekerjaan. Lebih lanjut Robbin menyatakan bahwa kemampuan (*ability*) adalah sebuah penilaian terkini atas apa yang dapat dilakukan seseorang.

Kemampuan adalah suatu hal yang melekat pada diri seseorang berupa keahlian, kecakapan, yang dimiliki oleh setiap individu. Kemampuan menyiratkan kesediaan untuk mencurahkan segenap kemampuan yang kita miliki dalam menjalani pekerjaan. Allah Swt berfirman dalam al-Quran Surah Az-Zumar: 39

قُلْ يٰٓقَوْمِ اَعْمَلُوا عَلٰٓى مَكَانَتِكُمْ اِنِّىۡ اَعْمَلُۢ فَاَسُوۡفَ تَعْلَمُوۡنَ ﴿٣٩﴾

Terjemahannya: Katakanlah: "Hai kaumku, Bekerjalah sesuai dengan keadaanmu, Sesungguhnya Aku akan bekerja (pula), Maka kelak kamu akan mengetahui.

Begitu banyak orang berpotensi tinggi, namun bekerja tidak sesuai dengan kemampuannya. Sehingga mereka tidak sampai pada puncak prestasinya. Sebab jika saja mereka bersedia bekerja sesuai dengan kemampuannya, maka pasti mereka sudah bisa mencapai ketinggian nilai kemanusiaan dirinya (Dadang, 2008). Oleh karena itu setiap manusia hendaklah manusia bersunggu-sungguh dalam bekerja baik dalam bidangnya maupun urusan yang lain. Allah Swt berfirman Q.S. Al-Insyirah: 7

فَاِذَا فَرَغْتَ فَانصَبْ ﴿٧﴾

Terjemahannya: Maka apabila kamu Telah selesai (dari sesuatu urusan), kerjakanlah dengan sungguh-sungguh (urusan) yang lain.

Kompetensi yang diperlukan pada pengelola SIK, yaitu mampu melakukan teknis pengumpulan data, mampu melakukan validasi data, mampu melakukan pengolahan data secara manual dan elektronik, mampu melakukan pengukuran indikator kesehatan, mampu melakukan analisis data kesehatan dan mampu menyajikan data dan informasi secara tepat. Memiliki kemampuan dalam bidang teknologi informasi yaitu mampu mengelola perangkat keras, mampu mengelola

software pengelolaan, analisis dan penyajian data dan mampu jaringan mengelola jaringan (Pedoman SIK, 2011).

Dalam PP Nomor 46 Tahun 2014 tentang sistem informasi kesehatan bahwa sumber daya manusia yang mengelola sistem informasi harus memiliki kemampuan paling sedikit dibidang statistik, komputer, dan epidemiologi atau pernah mengikuti pelatihan sistem informasi.

Dari penelitian di atas, peneliti dapat mengambil kesimpulan bahwa 10 puskesmas percontohan di Kota Makassar, dimana responden yang mempunyai kemampuan meliputi kompetensi dibidang statistik, komputer, epidemiologi atau pernah mengikuti pelatihan sistem informasi, mampu melakukan teknis pengumpulan data, mampu melakukan validasi data, mampu menyajikan data dan informasi secara tepat, mampu melakukan analisis data kesehatan, mampu mengelola perangkat keras, mampu mengelola *software* pengelolaan, analisis dan penyajian data, mampu mengelola jaringan, membantu pengambilan keputusan untuk mendeteksi dan mengendalikan masalah kesehatan, memantau perkembangan dan meningkatnya masalah kesehatan, pemberdayaan individu dan komunitas dengan cepat dan mudah dipahami serta melakukan berbagai perbaikan kualitas pelayanan kesehatan, dan semua kegiatan terkontrol dengan baik atau bekerja secara terstruktur yaitu 15 (33%) responden. Sebelum e-Puskesmas ini diterapkan, operator atau penginput data mendapatkan pelatihan terlebih dahulu mengenai cara pengoperasiannya yang diselenggarakan oleh Dinas Kesehatan Kota Makassar dan Telkom di puskesmas

masing-masing. Adapun penginput yang tidak mampu yaitu sebanyak 30 responden (36%), mereka memperoleh pengetahuan mengenai cara pengoperasian aplikasi e-Puskesmas melalui petugas kesehatan yang sudah mengikuti pelatihan sebelumnya atau secara otodidak.

Pembahasan masa kerja sedikit telah penulis membahasnya di atas, persoalan masa kerja dengan kemampuan memiliki hubungan yang sangat erat pula. Semakin lama kita bekerja, maka semakin banyak pula pengalaman yang didapatkan. Tentulah pengalaman yang berbasis pengetahuan dan kemampuan sehingga lahirnya kinerja yang baik, bukan sekedar kuantitas saja melainkan kualitas juga sangat baik. Begitupun sebaliknya, masa kerja yang tidak terlalu lama akan memberikan implikasi bagi kemampuan, karena ia harus bersosialisasi terlebih dahulu baik itu kepada sesama manusia atautkah sesama benda mati dalam hal ini komputer dan sejenisnya.

Pengalaman menggunakan sistem informasi akan ikut andil terhadap kemampuan petugas, memiliki relevansi yang sangat besar. Untuk mengasah sebuah keterampilan atau kemampuan pastinya dibutuhkan pengalaman kerja lebih terkhusus pengalaman menggunakan sistem informasi untuk mengoperasikannya dibutuhkan keahlian, dan keahlian itu butuh proses pula untuk lebih terasahnya suatu kemampuan. Jika kurang pengalaman mengoperasikan sistem informasi, maka kinerja tersebut dikatakan kurang baik disebabkan kemampuannya belum terlalu terasah bahkan pengenalannya terhadap sistim informasi masih membutuhkan pengenalan lebih jauh lagi. Selain itu sangatlah relevan antara pendidikan responden dengan kemampuan petugas. Efektivitas setiap pusat, badan dan lembaga ditentukan

oleh kompetensi yang dimiliki oleh para peserta setelah mengikuti pendidikan dan pelatihan. Terkait dengan responden, diharuskan untuk memiliki pendidikan kemudian diikuti sertakan proses latihan.

Tujuan diikuti sertakan responden dalam suatu proses pendidikan dan pelatihan adalah agar responden tersebut memiliki kemampuan sehingga keberadaannya dalam suatu unit, dan lembaga menjadi efektif. Oleh karena itu, keberhasilan atau efektivitas suatu pusat, unit, dan lembaga pendidikan dan pelatihan dapat diukur dari kesesuaian perilaku mereka dalam bersistem. Dengan demikian, dapat disimpulkan bahwa pendidikan dan pelatihan adalah dua konsep yang berbeda tetapi dalam konteks dunia kerja keduanya tidak bisa terpisahkan karena memiliki tujuan yang sama yaitu untuk meningkatkan kemampuan responden.

Jadi kesimpulan yang menjadi perbedaan di antara yang memiliki kemampuan dengan yang tidak memiliki kemampuan terletak pada pernah mengikuti pelatihan Sistem informasi, memiliki kemampuan dibidang statistik, epidemiologi dan komputer. Sehingga sebagian diantara mereka yang tidak memiliki kemampuan disebabkan tidak mempunyai kompetensi di bidang tersebut kemudian juga ditunjang dengan pendidikan, pengalaman kerja, serta faktor usia.

2. Teknologi

a) *Hardware* (perangkat keras) e-Puskesmas

Perangkat keras (*hardware*) adalah peralatan yang digunakan dalam pengumpulan data, pengolahan data, dan penyajian data serta untuk komunikasi data.

Hardware (perangkat keras) menjadi alat fisik yang digunakan untuk aktivitas input, pemrosesan dan output pada suatu sistem informasi. Terdiri dari komputer yang memproses unit, beragam output dan perangkat penyimpanan (Gaol, 2008). Sarana atau perangkat teknologi informasi terdiri atas perangkat keras dan perangkat lunak. Perangkat keras yang dimaksud berupa perangkat keras komputer dan jaringan komunikasi data (Permenkes No. 92, 2014).

Hardware (perangkat keras) untuk kinerja petugas kesehatan yang menerapkan aplikasi e-Puskesmas berdasarkan Pedoman Penggunaan Perangkat Lunak e-Puskesmas yakni komputer dan jaringan. *Hardware* merupakan sarana yang sangat menunjang bagi terlaksananya penerapan aplikasi e-Puskesmas. Spesifikasi komputer yang digunakan dalam penerapan e-Puskesmas adalah minimal menggunakan Personal Computer Processor Intel Pentium IV 2,0 GHz/AMD Athlon32, kapasitas hardisk 40 Gb, RAM 512 Mb. Menurut Rangkuti (2008) Sistem Informasi Kesehatan perlu didukung dengan tersedianya sarana yang memadai minimal sesuai dengan standar yang telah ditetapkan.

Informasi yang didapatkan dari Dinas Kesehatan Kota Makassar, jumlah komputer agar e-Puskesmas bisa dijalankan adalah 3 komputer, komputer dipasang mengikuti alur pelayanan berdasarkan unit yang banyak dikunjungi pasien yaitu loket, poli umum dan apotik. Namun agar e-Puskesmas berjalan efektif, sebaiknya komputer tersedia di setiap unit pelayanan untuk menunjang kegiatan di setiap unitnya. Unit Pelayanan di Puskesmas meliputi pelayanan loket, poli umum, poli gigi, poli KIA/KB dan imunisasi, poli konsultasi, laboratorium, farmasi, IGD dan rawat inap di puskesmas perawatan (Permenkes No. 75, 2014). Jaringan untuk koneksi

internet di puskesmas digunakan untuk memaksimalkan fungsi e-Puskesmas seperti alur bisnis proses pada puskesmas.

Dengan adanya *hardware* (perangkat keras) untuk penerapan e-Puskesmas di puskesmas, dapat menggantikan proses manual yang masih menggunakan buku catatan pasien atau buku rekam medis, memudahkan dalam proses pelayanan, otomatisasi dan kemudahan dalam mengirimkan laporan (Telkom, 2010). Hal ini sejalan dengan penelitian Wibisono (2012) yang menyatakan bahwa dengan adanya sistem informasi e-Puskesmas di puskesmas dapat mempercepat pelayanan dan memberikan kemudahan bagi Dinas Kesehatan Kota untuk mendapatkan laporan dari puskesmas.

Puskesmas percontohan e-Puskesmas juga saat ini masih menggunakan buku rekam medis pasien dalam proses pelayanannya. Hal ini disebabkan apabila terjadi hal-hal tidak terduga seperti mati lampu atau jeleknya jaringan untuk koneksi internet yang menghambat petugas kesehatan untuk menginput data pasien ke dalam sistem. Puskesmas percontohan e-Puskesmas sudah dilengkapi dengan jaringan lokal yaitu LAN dan Wifi untuk koneksi internet yang memudahkan dalam proses pelayanan dan memudahkan Dinas Kesehatan sampai tingkat manajemen paling atas untuk melakukan monitoring atau pengawasan di puskesmas.

b) *Software*(perangkat lunak) e-Puskesmas

Software atau juga dikenal sebagai perangkat lunak, yang berfungsi sebagai pengatur aktivitas kerja komputer dan semua instruksi yang mengarah pada sistem komputer. Perangkat lunak menjembatani interaksi user dengan komputer yang hanya menggunakan bahasa mesin. Perangkat lunak komputer komponen-komponen dalam sistem pengolahan data yang berupa program-program untuk mengontrol kerja sistem

komputer (Suyanto, 2005). *Software* (perangkat lunak) di puskesmas yang menerapkan aplikasi e-Puskesmas berdasarkan pedoman penggunaan perangkat lunak e-Puskesmas minimal menggunakan Windows XP dan *software* aplikasi e-Puskesmas v3.0.

Dari hasil penelitian didapatkan bahwa *software* (perangkat lunak) yang digunakan di puskesmas percontohan e-Puskesmas sudah sesuai dengan pedoman penggunaan perangkat lunak e-Puskesmas, dimana *software* (perangkat lunak) yang digunakan di semua puskesmas percontohan tersebut 100% menggunakan Windows XP dan Windows 7. Dan *software* aplikasi yang digunakan di puskesmas percontohan e-Puskesmas 100% menggunakan aplikasi e-Puskesmas v3.0.

3. Data

Data merupakan komponen dari informasi yang akan diproses lebih lanjut untuk menghasilkan informasi (Rangkuti, 2008). Untuk menghasilkan suatu informasi, maka perlu pengolahan data dalam hal ini proses transformasi dari data, karena informasi merupakan data yang disimpan, diproses atau ditransmisikan, kemudian didefinisikan lebih lanjut bahwa informasi merupakan data yang sudah diolah menjadi satu bentuk lain yang berguna yaitu pengetahuan atau keterangan yang ditujukan bagi penerima dalam pengambilan keputusan, baik masa sekarang atau yang akan datang (Mokoginta, 2010).

a) Kejelasan Tugas

Dimana setiap operator sistem yang berada dalam tugas dituntut adanya kemampuan dan kemauan untuk mengerti akan tugas yang telah dilakukan. Kemampuan mengerti berarti kemampuan untuk memahami atau mengetahui isi dari apa yang dia kerjakan dan mengetahui tugas-tugas yang ia telah input didalam

aplikasi e-Puskesmas, sedangkan kemauan mengerti arti mengerti secara mental petugas kesehatan mampu menerima perannya sebagai operator sistem yaitu adanya kecocokan antara peran pribadi terhadap peran yang diberikan kepadanya.

Petugas operator sistem yang dapat memahami tugasnya, tentu akan secara konsekuen melaksanakan semua tugas-tugasnya yang ia kerjakan. Tugas bukan dipandang sebagai beban yang membebankan melainkan suatu tantangan yang menarik untuk diselesaikan dan menimbulkan suatu kepuasan.

Akan tetapi dari hasil penelitian didapatkan bahwa dalam kinerja petugas kesehatan yang menerakan aplikasi e-Puskesmas, penginputan data-data di puskesmas percontohan e-Puskesmas belum optimal, dimana masih ada data-data yang belum diinput di dalam sistem. Hal ini bisa disebabkan belum tersedianya komputer di setiap unit pelayanan di puskesmas, sehingga belum bisa memberikan data yang *up to date* untuk mendukung pengambilan keputusan di setiap tingkat manajemen kesehatan. Selain itu, Dinas Kesehatan Kota Makassar juga masih meminta laporan dari puskesmas dengan format lama. Penginputan data tergantung pada jumlah pasien yang datang ke puskesmas. Waktu penginputan data-data pasien dilakukan selama pelayanan berlangsung, apabila pasien yang datang ke puskesmas tersebut sedikit dan penginputan data-data pasien dilakukan setelah pelayanan, apabila banyak pasien yang datang ke puskesmas. Dan biasanya yang menjadi kendala operator untuk menginput data adalah masalah jaringan untuk koneksi internet. Apabila jaringannya bermasalah, maka operator atau penginput data harus menginput walaupun jam kerja sudah selesai atau diinput keesokan hari.

Penelitian ini sejalan dengan penelitian yang dilakukan oleh (Wahyuni) ada beberapa yang masih mempunyai kendala dalam pengaplikasian simpus yaitu masih

kurang efektif dan belum memaksimalkan proses kerjanya pada bidang registrasi pasien dimana sering terjadi penumpukan pendaftaran pasien sehingga terjadi pengantrian pasien, sistem yang sulit dimengerti user sehingga user kurang paham dan waktu menajadi tidak efektif.

4. Kinerja petugas

Kinerja merupakan sarana bagi menejemen untuk mengetahui tujuan organisasi yang telah dicapai, menilai prestasi individu maupun tim di berbagai organisasi, serta menilai harapan-harapan organisasi dimasa mendatang juga dapat digunakan sebagai dasar imbalan atau insentif dalam pelayanan kesehatan. Kinerja suatu pusat pelayanan kesehatan dapat ditingkatkan melalui pengukuran/penilaian kinerja secara berkala untuk mengetahui faktor-faktor yang mampu meningkatkan kinerja secara keseluruhan (Reysia, 2012).

Kinerja petugas kesehatan dapat diartikan sebagai hasil kerja petugas secara kuantitas maupun kualitas. Kinerja dapat berupa penampilan kerja perorangan maupun kelompok. Kinerja adalah suatu keadaan atau kegiatan yang dapat dihitung atau diukur dalam menetapkan alat ukur kinerja (indikator kinerja), bentuk pengukuran yang akan menilai hasil dan *outcame* yang diperoleh dari kegiatan yang dilaksanakan.

Kinerja adalah hasil kerja secara kualitas dan kuantitas yang dicapai seseorang pegawai dalam melaksanakan tugasnya sesuai dengan tanggung jawab yang diberikan

kepadanya. Kinerja seseorang merupakan kombinasi dari kemampuan, usaha dan kesempatan yang dapat dinilai dari hasil kerjanya (suharti, 2012).

Kinerja petugas atau pegawai merupakan suatu hal yang sangat penting dalam upaya lembaga dalam mencapai tujuan. Ahli lain mengatakan kinerja merupakan hasil kerja yang dicapai seseorang dalam menjalankan pekerjaan atau tugas yang menjadi tanggung jawabnya. Kinerja tersebut dapat dilihat secara fisik dan bahkan banyak yang tidak teridentifikasi secara fisik.

Dari hasil penelitian bahwa kinerja petugas kesehatan yang baik berjumlah 37 responden (82%) sedangkan kinerja petugas kesehatan yang tidak baik berjumlah 8 orang (18%). Hal ini disebabkan karena tidak pernah mengikuti pelatihan sistem informasi, kurangnya kompetensi dibidang statistik, komputer, epidemiologi dan tunjang dengan kurangnya insentif untuk operator sistem dan faktor usia. Persoalan pelatihan sistem informasi dikaitkan dengan kinerja petugas kesehatan, sangatlah memiliki hubungan yang erat, untuk menciptakan ouput atau hasil yang baik itu tergantung seberapa sering melakukan latihan, karena dengan latihan yang bersifat berkelanjutan akan membawa dampak positif bagi kinerja apalagi lebih dikhususkan pada petugas kesehatan. Ada beberapa faktor yang membuat kinerja petugas kesehatan baik dan kurang baik diantaranya pelatihan, umur, masa kerja, kemampuan, kompensasi dan petugas kesehatan yang diikutkan dalam pelatihan adalah petugas yang bertanggung jawab dalam menjalankan aplikasi e-Puskesmas

akan tetapi yang bertugas dalam penginputan adalah tenaga sukarela yang tidak mengikuti pelatihan.

Pelatihan sangat berpengaruh penting bagi kinerja, karena kinerja lebih menekankan pada aspek tindakan dalam hal ini melakukan. Pelatihan merupakan proses mengembangkan untuk keterampilan untuk suatu pekerjaan atau tugas tertentu. Berbeda dengan halnya petugas yang tidak mengikuti pelatihan dimana dari hasil penelitian petugas yang tidak mengikuti pelatihan berjumlah 29 dimana *ouput* yang dikeluarkan kurang karena minimnya kemampuan dan pengalaman. Penelitian ini sejalan dengan penelitian yang dilakukan oleh (Suindri) dimana pengaruh pelatihan dan kinerja.

Menurut Anwar (2001) salah satu faktor yang mempengaruhi pencapaian kinerja adalah faktor kemampuan, dan faktor motivasi. Akan tetapi dalam penelitian ini ada faktor lain yang menyebabkan kinerja petugas kesehatan itu baik yaitu karena adanya kompensasi dan teknologi. Dimana dari hasil penelitian kemampuan operator sistem yang mampu dan kinerja petugas kesehatan baik berjumlah 15 responden sedangkan kemampuan responden yang tidak mampu dan kinerja petugas kesehatan yang baik berjumlah 22 responden. Hal ini disebabkan karena adanya kompensasi cukup. Dimana kompensasi ikut andil dalam menentukan kinerja petugas kesehatan. Kompensasi merupakan sesuatu yang dipertimbangkan sebagai suatu yang sebanding. Dalam kepegawaian, hadiah yang bersifat uang merupakan kompensasi yang diberikan kepada pegawai sebagai penghargaan dari pelayanan mereka. Kaitanya

dengan kinerja sangat erat alasannya kompensasi merupakan sumber penghasilan bagi mereka dan keluarganya. Tingkat besar kecilnya kompensasi pegawai sangat berkaitan dengan tingkat pendidikan, tingkat jabatan, dan masa kerja pegawai.

Petugas yang merasakan cukup, disebabkan mereka menganggap dirinya sebagai tenaga kerja relawan, jikalau mendapatkan kompensasi dalam jumlah yang sedikit sudah cukup baginya, kemudian dari pada itu tergantung dari dana-dan operasional yang masuk pada suatu lembaga atau instansi tersebut. Petugas yang tidak cukup alasannya berdasarkan tingkat pendidikan dan masa kerja. Maka dari itu, dalam menentukan kompensasi petugas perlu berdasarkan penilaian prestasi, tingkat pendidikan jabatan dan masa kerja pegawai.

Kompensasi yang diberikan kepada petugas sangat berpengaruh kepada tingkat kepuasan kerja dan motivasi kerja serta hasil kerja. Ketika kompensasi terhadap petugas manajemen sudah baik sudah bisa menghidupi dirinya keluarnya dalam bentuk standar, maka kinerjanya pun akan menjadi baik. Alasannya tanpa petugas yang melakukan tindakan maka kinerjanya pun takkan nampak dalam sebuah instansi atau lembaga tersebut dan begitupun sebaliknya.

E. Keterbatasan Penelitian

Adapun kelemahan dalam penelitian ini:

1. Kinerja Petugas kesehatan yang menerapkan aplikasi e-Puskesmas di beberapa puskesmas percontohan masih dalam tahap uji coba, sehingga belum

ada petunjuk pelaksanaan yang memadai untuk penerapan aplikasi e-Puskesmas di puskesmas.

2. Belum adanya standar tentang aplikasi e-Puskesmas yang lengkap, sehingga peneliti kesulitan untuk menentukan standar sistem informasi manajemen kesehatan di puskesmas.
3. Kurangnya referensi tentang aplikasi e-Puskesmas sehingga peneliti kesulitan dalam penyusunan penelitian.

BAB V

PENUTUP

A. Kesimpulan

1. Berdasarkan hasil penelitian ini disimpulkan bahwa kompensasi yang diterima oleh petugas kesehatan, ada sebagian petugas yang memiliki kompensasi yang kurang Selain itu, gaya hidup menjadi alasan tidak cukupnya kompensasi yang diterima responden seperti keinginan responden untuk memenuhi keinginan jabatan dan kompensasinya harusnya disetarakan.
2. Berdasarkan hasil penelitian kemampuan petugas kesehatan yang menjadi operator sistem, dimana sebagian besar petugas operator sistem belum mampu mengelola aplikasi e-Puskesmas
3. *Hardware* dalam hal ini komputer dan jaringan. Jumlah Komputer di puskesmas percontohan e-Puskesmas dikategorikan sudah memenuhi semua puskesmas, sedangkan jaringan sudah menunjang pelaksanaan SIK di puskesmas percontohan e-Puskesmas.
4. *Software* di puskesmas percontohan e-Puskesmas sudah memenuhi standar penerapan e-Puskesmas.
5. Kelengkapan data di puskesmas percontohan e-Puskesmas dikategorikan kurang.
6. Berdasarkan penelitian kinerja petugas kesehatan yang menerapkan aplikasi e-Puskesmas memiliki kinerja yang meningkat.

B. Saran

1. Dinas Kesehatan Kota Makassar

Dinas Kesehatan Kota Makassar diharapkan mengembangkan aplikasi e-Puskesmas sehingga penginputan data terintegrasi dalam satu sistem.

2. Puskesmas yang menerapkan e-Puskesmas

Diharapkan puskesmas yang menerapkan aplikasi e-Puskesmas melakukan penambahan format data untuk melengkapi data-data yang belum diinput.

3. Operator atau Penginput Data e-Puskesmas

Diharapkan selalu mengikuti pelatihan tentang aplikasi e-Puskesmas baik itu dari pihak puskesmas maupun dari Dinas Kesehatan Kota Makassar.

4. Peneliti selanjutnya

Diharapkan agar kiranya melakukan pengembangan penelitian khususnya dalam bidang kinerja petugas kesehatan yang menerapkan aplikasi e-Puskesmas.

DAFTAR SINGKATAN

KB	: Keluarga Berencana
KIA	: Kesehatan Ibu dan Anak
Kemenkes	: Kementerian Kesehatan
IGD	: Instalasi Gawat Darurat
LAN	: <i>Local Area Network</i>
LB	: Laporan Bulanan
LSD	: Laporan Sumber Daya
Permenkes	: Peraturan Menteri Kesehatan
PP	: Peraturan Pemerintah
RI	: Republik Indonesia
SIK	: Sistem Informasi Kesehatan
SIKDA	: Sistem Informasi Kesehatan Daerah
SIKNAS	: Sistem Informasi Kesehatan Nasional
SIM	: Sistem Informasi Manajemen
SKN	: Sistem Kesehatan Nasional
WHO	: <i>World Health Organization</i>

DAFTAR TABEL

Tabel 4.1 Karakteristik Responden Berdasarkan Umur	80
Tabel 4.2 Karakteristik Responden Berdasarkan Jenis Kelamin	80
Tabel 4.3 Karakteristik Responden Berdasarkan Pendidikan.....	81
Tabel 4.4 Karakteristik Responden Berdasarkan Masa Kerja	81
Tabel 4.5 Karakteristik Responden Berdasarkan Pengalaman menggunakan SIK	82
Tabel 4.6 Karakteristik Responden Berdasarkan Pelatihan Komputer.....	82
Tabel 4.7 Distribusi frekuensi Responden Berdasarkan Kemampuan.....	83
Tabel 4.8 Distribusi Frekuensi Karakteristik Responden Berdasarkan Kompensasi	83
Tabel 4.9 Distribusi Frekuensi Berdasarkan Ketersediaan Komputer.....	84
Tabel 4.10 Distribusi Frekuensi Berdasarkan Ketersediaan Jaringan	84
Tabel 4.11 Distribusi Frekuensi Berdasarkan Penggunaan <i>Software</i> (Perangkat Lunak)	85
Tabel 4.12 Distribusi Frekuensi Berdasarkan Penggunaan <i>Software</i> (Perangkat Lunak)	85
Tabel 4.13 Distribusi Frekuensi Berdasarkan Penginputan Data	86
Tabel 4.14 Distribusi Berdasarkan Data yang Diproses dalam Aplikasi E-Puskesmas	86
Tabel 4.15 Distribusi Frekuensi Berdasarkan Kinerja Petugas Kesehatan.....	87
Tabel 4.16 Distribusi Kemampuan Operator Sistem Dengan Kinerja Petugas Kesehatan.....	88
Tabel 4.17 Distribusi Kompensasi Dengan Kinerja Petugas Kesehatan	89
Tabel 4.18 Distribusi Data Puskesmas Dengan Kinerja Petugas Kesehatan	89
Tabel 4.19 Distribusi Teknologi Dengan Kinerja Petugas Kesehatan.....	90

KEPUSTAKAAN

- Arif Sumantri.2011. *Metode Penelitian Kesehatan*. Kencana Predena Media Group: jakarta
- Azwar, Azrul. *Pengantar administrasi kesehatan edisi ke.3*. Tagerang: Binarupa aksara, 2010
- Adisasmito, Wiku. 2012. *Sistem Kesehatan*. Jakarta: PT Rajagrafindo Persada
- Anwar Prabu.2001. *Manajemen Sumber Daya Manusia Perusahaan*.PT Remaja Rosdakarya: Bandung
- Departemen Agama RI. *Al Qur'an dan Terjemahnya*. Tim Penyelenggara Penterjemah/Penafsir Al Qur'an. Tp.t
- Depkes. 2012. Sikda Generik: *Inisiatif Penguatan Sistem Informasi Kesehatan Indonesia, Peningkatan Data dan Efisiensi Kerja*. Diakses 14 Januari 2015
- Dadang, Kadarusman. 2008 *Definisi kemampuan*. <http://www.tempointeraktif.com>. Diakses pada tanggal 15 Oktober 2015
- Dewi, Sang Ayu Nyoman Trisna dan AANB Dwirandra. 2013. *Pengaruh Dukungan Manajemen Puncak, Kualitas Sistem, Kualitas Informasi, Pengguna Aktual dan Kepuasan Pengguna Terhadap Implementasi Sistem Informasi Keuangan Daerah di Kota Denpasar*. Diakses 2 Januari 2015.
- Dinas Kesehatan Kota Makassar (2013). *Profil Kesehatan Dinas Kesehatan Kota Makassar*
- Dinas Kesehatan Provinsi Sulawesi Selatan. 2010. Laporan Hasil Need Assessment Pengembangan Sistem Informasi Kesehatan Daerah Di Provinsi Sulawesi Selatan*. Tersedia dalam<<https://datinkessulsel.wordpress.com/>>[diakses 5 Juli 2014]
- Ending sutisna sulaeman. 2011. *Manajemen Kesehatan (Teori Dan Praktik Di Puskesmas)*. Gadjamada universuty pres, Yogyakarta.
- Hakim, Arief Rahman. 2013. *Pengertian dan Fungsi Hardisk*. Tersedia dalam<<http://www.arief-teknisi.com/2013/04/pengertian-dan-fungsi-hard-disk.html>> [diakses 23 Januari 2015]
- Helsa. R, Anitya. 2008. *Gambaran Pelaksanaan Sistem Informasi Integrasi di Puskesmas Kecamatan di Wilayah Kerja Sudin Kesehatan Masyarakat Jakarta Timur*. Diakses 11 Januari 2015.

- Hencitihu, Dewimohudi. 2013. *Sistem Informasi Kesehatan Puskesmas*. Tersedia dalam <<http://informasikesehatanfkmunsri.blogspot.com/2013/05/sistem-informasi-kesehatan-puskesmas.html>> [diakses 26 Desember 2014].
- Hendra S, John J, dkk.2006. *Manajemen Kinerja Untuk Menciptakan Keunggulan Bersaing*. Graha Ilmu.Yogyakarta.
- Husein, Muhammad Fakhri dan Amin Wibowo. 2006. *Sistem Informasi Manajemen*. Yogyakarta: UPP STIM YKPN YOGYAKARTA.
- Heru Santosa.2007. *Persepsi Masyarakat terhadap Kualitas Pelayanan Kesehatan Di Puskesmas Bijang Kota*. Universitas Sumatra Utara, Medan.
- Jogiyanto, H. M. 2005. *Analisis dan Desain Sistem Informasi :Pendekatan terstruktur teori dan praktik aplikasi bisnis*. Penerbit Andi: Yogyakarta.
- Kariana, I Wayan. 2009. *Evaluasi Penerapan Sistem Informasi Kesehatan (SIK) Puskesmas di Kabupaten Bangli*. Tesis, UGM. Yogyakarta.
- Kementrian Kesehatan Republik Indonesia. 2012. *Roadmap Sistem Informasi Kesehatan Tahun 2011-2014*. Diakses 21 Januari 2015
- Kementerian Kesehatan Republik Indonesia. 2011. *Pedoman Sistem Informasi Kesehatan (8 Agustus 2015)*.
- Kementerian Kesehatan Republik Indonesia. 2011. *Petunjuk Teknis Sistem Informasi Kesehatan (10 Agustus 2015)*
- Kementrian Kesehatan Republik Indonesia. 2012. *Roadmap Sistem Informasi Kesehatan Tahun 2011-2014 (21 Januari 2015)*.
- Kompu. 2012. *Pengertian Monitor*. Tersedia dalam <<http://komputer.singkatpadat.com/pengertian-monitor.htm>> [diakses 23 Januari 2015]
- Kumorotomo, Wahyudi dan Subando A. Margono. 2009. *Sistem Informasi Manajemen:dalam Organisasi-organisasi Publik*. Yogyakarta: GadjahMada University Press
- Kementerian Kesehatan Republik Indonesia. 2011. *Pedoman Sistem Informasi Kesehatan (8 Agustus 2015)*.
- Kementerian Kesehatan Republik Indonesia. 2011. *Petunjuk Teknis Sistem Informasi Kesehatan (10 Agustus 2015)*
- Kementrian Kesehatan Republik Indonesia. 2012. *Roadmap Sistem Informasi Kesehatan Tahun 2011-2014 (21 Januari 2015)*.
- Lijan Poltak.2012. *Kinerja Pegawai Teori Pengukuran Dan Implikasi*. Graha Ilmu. Yogyakarta.

- Maulana, Fikri Ahmad. 2012. *Komponen-Komponen Hardware dalam Komputer*. Tersedia dalam <<http://fikri-am-tkj.blogspot.com/2012/09/komponen-komponen-hardware-dalam.html>> [diakses 23 Januari 2015]
- Muslim, *Ṣaḥīḥ Muslim*, dalam al-Maktabat al-Syamilah [CD ROM], hadis nomor 4721.
- Mutmainnah. D, Ina. 2011. *Evaluasi Penerapan Komputerisasi Sistem Informasi Manajemen Anggaran Di Dinas Kesehatan Kabupaten Sinjai*. Tesis, UGM. Yogyakarta
- Nurhotimah. 2012. *Pengertian Sistem Informasi Kesehatan dan Sistem Informasi Keperawatan*. Tersedia dalam <<http://nurhotimah18.blogspot.com/>> [diakses 26 Desember 2014]
- Pangestika, Ariesta Ayu. 2013. *Tinjauan Implementasi Sistem Informasi Manajemen Puskesmas (SIMPUS) Berdasarkan Jaringan Komunikasi Data di Puskesmas Karangmalang Semarang*. Diakses 26 Desember 2014.
- Pendidikan, Dunia Info Dunia. 2013. *Pengertian Wifi Lengkap*. Tersedia dalam <<http://lihatfoto.pun.bz/pengertian-wifi-lengkap.xhtml>> [diakses 23 Januari 2015]
- Peraturan Menteri Kesehatan Republik Indonesia No. 75 Tahun 2014 Tentang Puskesmas.
- Peraturan Pemerintah Republik Indonesia No. 46 Tahun 2014 Tentang Sistem Informasi Kesehatan.
- Petunjuk Teknis *Aplikasi E-Puskesmas Telkom*. 2010. Tersedia dalam <<http://scribd.com/doc/juknis-E-puskesmas-telkom.html>> [diakses 27 Januari 2015]
- Pohan, Imbalo. *Jaminan Mutu Layanan Kesehatan*. Jakarta: EGC (Encourage Creativity), 2006
- Prasetyo, Bambang. *Metode Penelitian Kuantitatif*. Jakarta: Rajagrafindo Persada, 2008
- Rachmawaty. 2012. *Perancangan Sistem Informasi Medical Record dan LAN (Local Area Network) dengan Komputerisasi di Puskesmas*. Tersedia dalam <<http://pharmacistcuwhee.blogspot.com/2012/05/makalah-informatika-farmasi.html>> [diakses 23 Januari 2015]
- Rahardika, Rizky. 2012. *Faktor-Faktor yang dapat Mempengaruhi Kegagalan dan Kesuksesan dalam pembangunan dan Penerapan Sistem Informasi di Suatu Perusahaan*. Diakses 18 Januari 2015

- Rahayu S, Primita dkk. 2011. *Sistem Informasi Pasien Rawat Jalan Puskesmas Maospati Berbasis web*. Tersedia dalam <<http://imuz.pun.bz/files/sistem-informasi-rawat-ja.pdf>> [diakses 27 Januari 2015]
- Raihandsome. 2012. *Sistem Informasi Manajemen Kesehatan Puskesmas*. Tersedia dalam <<https://www.scribd.com/doc/90537708/56698496-Sistem-Informasi-Manajemen-Kesehatan-Puskesmas>> [diakses 10 januari 2014]
- Rangkuti, Anitya Helsa. 2008. *Gambaran Pelaksanaan Sistem Informasi Integrasi di Puskesmas Kecamatan di Wilayah Kerja Sudin Kesehatan Masyarakat Jakarta Timur*. Diakses 11 Januari 2015.
- Redho, Ariyanto. 2014. *Fungsi dan Komponen Bagian komputer*. Tersedia dalam <http://redhoariyanto.blogspot.com/2014/10/fungsi-dan-komponen-bagian-komputer_18.html> [diakses 23 Januari 2015]
- Rohmah, FitriNur. 2013. *Sistem Informasi Pelayanan Kesehatan Berbasis Web di Puskesmas Pleret Bantul*. Diakses 11 Januari 2015
- Rondo, Tirzanny V.M, dkk. 2013. *Analisis Pelaksanaan Sistem Informasi Kesehatan Di Puskesmas Kabupaten Minahasa Tenggara*. Tersedia dalam <<http://fkm.unsrat.ac.id/?p=332>> [diakses 20 Januari 2015]
- Sari, Dini K. 2013. *Sistem Informasi Manajemen Kesehatan*. Tersedia dalam <<https://dinikomalasari.wordpress.com/2013/09/24/sistem-informasi-manajemen-kesehatan/>> [diakses 22 Januari 2015]
- Satrianegara, Fais. *Organisasi Dan Fungsi Manajemen Layanan Kesehatan*. Makassar: Alauddin University Press, 2012
- Scott , George M. 1997. *Prinsip-prinsip Sistem Informasi Manajemen*. Jakarta: PT. Raja Grafindo Persada.
- Shihab, M. Q. 2009. *Tafsir Al-Misbah Pesan, Kesan dan Keserasian Al-Quran*. Vol 9. Jakarta: Lentera Hati
- Shihab, M. Q. 2009. *Tafsir Al-Misbah Pesan, Kesan dan Keserasian Al-Quran*. Vol 12. Jakarta: Lentera Hati
- Sistem Informasi Kesehatan Indonesia. 2014. Tersedia dalam <<https://realtimehealth.wordpress.com/2014/11/01/sistem-informasi-kesehatan-di-indonesia/>> [diakses 18 Januari 2015]
- Suharti. 2012. *Kinerja Pegawai Satuan Kajian dengan Pendekatan Analisis Beban Kerja*. Makassar: Alauddin University Press
- Suindri. 2012. Pengaruh Indeks Prestasi Kumulatif, Masa Kerja, Dan Pelatihan Terhadap Kinerja. http://pengaruh-indeks-prestasi-kumulatif-masa-kerja-terhadap-kinerja_4030.html (22 Oktober 2015)

Trihono. 2005. *ARRIMES manajemen puskesmas berbasis paradigma sehat* cv.
Sagung seto: jakarta

Wahyuni, Sri. 2013. Pencatatan dan Pelaporan Puskesmas. http://pencatatan-dan-pelaporan-puskesmas_4042.html (16 Januari 2015).