

**PENGARUH PENYULUHAN KESEHATAN DALAM UPAYA
PENCEGAHAN SERANGAN STROKE TERHADAP
TINGKAT KECEMASAN PENDERITA HIPERTENSI
DI DESA KALEMANDALLE KEC. BAJENG BARAT
KAB. GOWA**



Skripsi

Diajukan Untuk Memenuhi Salah Satu Syarat Meraih Gelar

Sarjana Keperawatan Jurusan Keperawatan

Pada Fakultas Ilmu Kesehatan

OLEH

SUHARNI

70 300 1 10 102

**JURUSAN KEPERAWATAN
FAKULTAS ILMU KESEHATAN
UNIVERSITAS ISLAM NEGERI ALAUDDIN MAKASSAR
TAHUN 2014**

PERNYATAAN KEASLIAN SKRIPSI

Mahasiswa yang bertanda tangan di bawah ini:

Nama : Suharni
NIM : 70300110102
Tempat/Tgl. Lahir : Pannujuang, 05 April 1992
Jur/Prodi/Konsentrasi : Ilmu Keperawatan
Fakultas/Program : Ilmu Kesehatan
Alamat : Pannujuang, Kalemandalle
Judul : Pengaruh Penyuluhan Kesehatan dalam Upaya
Pencegahan Serangan Stroke Terhadap Tingkat
Kecemasan Penderita Hipertensi di Desa Kalemandalle
Kec. Bajeng Barat Kab. Gowa Tahun 2014

Menyatakan dengan sesungguhnya dan penuh kesadaran bahwa skripsi ini benar adalah hasil karya sendiri. Jika dikemudian hari terbukti bahwa ia merupakan duplikat, tiruan, plagiat, atau dibuat oleh orang lain, sebagian atau seluruhnya, maka skripsi dan gelar yang diperoleh karenanya batal demi hukum.

Makassar, 15 Agustus 2014 M.
19 Syawal 1435 H.

Suharni
NIM: 70300110102

PENGESAHAN SKRIPSI

Skripsi yang berjudul, “Pengaruh Penyuluhan Kesehatan dalam Upaya Pencegahan Serangan Stroke Terhadap Tingkat Kecemasan Penderita Hipertensi di Desa Kalemandalle Kec. Bajeng Barat Kab. Gowa” yang disusun oleh Suharni, NIM: 70300110102, Mahasiswa Jurusan Keperawatan pada Fakultas Ilmu Kesehatan UIN Alauddin Makassar, telah diuji dan dipertahankan dalam sidang munaqasyah yang diselenggarakan pada hari Jumat tanggal 15 Agustus 2014 M, bertepatan dengan 19 Syawal 1435 H, dinyatakan telah dapat diterima sebagai salah satu syarat untuk memperoleh gelar Sarjana dalam Ilmu Kesehatan Jurusan Keperawatan dengan beberapa perbaikan.

Makassar, 15 Agustus 2014 M.
19 Syawal 1435 H.

DEWAN PENGUJI:

Ketua : Dr. dr. H. Andi Armyn Nurdin, M.Sc
Sekretaris : Fatmawaty Mallapiang, SKM.,M.Kes
Munaqisy I : Hasnah, S.Sit.,S.Kep.,Ns.,M.Kes
Munaqisy II : Drs Wahyudin, M.Ag
Pembimbing I : Hapsah, S.Kep.,Ns.,M.Kep
Pembimbing II : Muh. Basir, S.Kep.,Ns.,M.Kes

Diketahui:
Dekan Fakultas Ilmu Kesehatan
UIN Alauddin Makassar

Dr. dr. H. Andi Armyn Nurdin, M.Sc
NIP. 19550203 198312 1 001

KATA PENGANTAR

Puji syukur kita panjatkan kehadirat Allah SWT atas segala rahmat dan hidayah-Nya, sehingga penulis dapat menyelesaikan skripsi yang berjudul **“Pengaruh Penyuluhan Kesehatan Dalam Upaya Pencegahan Serangan Stroke Terhadap Tingkat Kecemasan Penderita Hipertensi Di Desa Kalandalle Kec. Bajeng Barat Kab. Gowa”**. Salawat serta salam kita sampaikan atas junjungan kepada Nabi Muhammad SAW serta seluruh keluarga, sahabat, serta orang-orang yang senantiasa istiqamah menjalankan sunnahnya.

Penulis menyadari bahwa dalam proses penulisan skripsi ini banyak mengalami kendala, namun berkat bantuan, bimbingan, kerjasama dari berbagai pihak dan berkah dari Allah SWT sehingga kendala-kendala yang dihadapi tersebut dapat diatasi. Untuk itu penulis menyampaikan ucapan terima kasih dan penghargaan kepada Ibu Hapsah, S. Kep., Ns., M. Kep selaku pembimbing I dan Bapak Muh. Basir, S. Kep., Ns., M. Kes selaku pembimbing II yang telah dengan sabar, tekun, tulus, dan ikhlas meluangkan waktu, tenaga, dan pikiran memberikan bimbingan, motivasi, arahan, dan saran-saran yang sangat berharga kepada penulis selama menyusun skripsi. Selanjutnya ucapan terima kasih penulis sampaikan pula kepada:

1. Bapak Prof. Dr. H. A. Qadir Gassing HT, M.S selaku Rektor Universitas Islam Negeri (UIN) Alauddin Makassar.
2. Prof. Dr. H. Ahmad M. Sewang, MA. Selaku Dekan Fakultas Ilmu Kesehatan Universitas Islam Negeri (UIN) Alauddin Makassar beserta staf-stafnya.

3. Dr. Nur Hidayah, S. Kep., Ns., M. Kes selaku Ketua Jurusan Keperawatan Fakultas Ilmu Kesehatan Universitas Islam Negeri (UIN) Alauddin Makassar
4. Bapak dan Ibu Dosen Fakultas Ilmu Kesehatan UIN Alauddin Makassar yang telah menyumbangkan ilmu pengetahuan kepada penulis.
5. Keluarga yang selalu memberikan perhatian, dorongan, serta kasih sayang dan doa sehingga ada motivasi bagi penulis.
6. Teman-teman seperjuangan Keperawatan Angkatan 2009 yang selama sama-sama berjuang di Universitas Islam Negeri (UIN) Alauddin Makassar.
7. Dan semua pihak yang tidak bisa penulis sebutkan satu persatu yang telah memberikan dorongan, dukungan, dan motivasi kepada penulis.

Penulis menyadari sepenuhnya bahwa tulisan ini masih jauh dari kesempurnaan. Oleh karena itu, segala kritik, saran, dan ide yang bersifat konstruktif sangat penulis harapkan demi kesempurnaan tulisan ini.

Akhirnya, hanya kepada Allah SWT penulis bersimpuh dan berdoa semoga amal ibadah kita disertai niat yang ikhlas, terutama mereka yang telah membantu penulis agar mendapat balasan yang berlipat ganda dan semoga tulisan ini bermanfaat bagi pembaca pada umumnya dan bagi penulis khususnya. Amin ya Rabbal Aa'lamin.

Makassar, Juni 2014

Penulis

DAFTAR ISI

JUDUL	i
KATA PENGANTAR	ii
DAFTAR ISI	iv
DAFTAR GAMBAR	vi
DAFTAR TABEL	vii
DAFTAR KURVA	viii
DAFTAR LAMPIRAN	ix
ABSTRAK	x
 BAB I PENDAHULUAN	
A. Latar Belakang	1
B. Rumusan Masalah	7
C. Hipotesis.....	7
D. Defenisi Operasional.....	7
E. Kajian Pustaka.....	9
F. Tujuan Penelitian	11
G. Manfaat Penelitian	12
 BAB II TINJAUAN TEORI	
A. Konsep Hipertensi	13
B. Konsep Cemas.....	23
C. Konsep Stroke	30
D. Penyuluhan Kesehatan	41
E. Upaya Pencegahan Penyakit	47
F. Peran dan Fungsi Perawat dalam Penyuluhan Kesehatan	55
 BAB III METODE PENELITIAN	
A. Kerangka dan Desain Penelitian	58
1. Kerangka Konsep.....	58
2. Kerangka Kerja	59
3. Desain Penelitian	60
B. Tempat dan Waktu Penelitian	62
C. Populasi dan Sampel	62

1. Populasi.....	62
2. Sampel	62
D. Intervensi dan Instrument.....	63
E. Analisis Data	65
F. Etika Penelitian	66

BAB IV HASIL DAN PEMBAHASAN

A. Hasil penelitian.....	69
B. Pembahasan.....	82
C. Ketebatasan penelitian	97

BAB V KESIMPULAN DAN SARAN

A. Kesimpulan	99
B. Saran.....	100

DAFTAR PUSTAKA	101
-----------------------------	------------

LAMPIRAN

DAFTAR GAMBAR

Gambar 2.1	Rentang Respon Ansietas	23
Gambar 2.2	Skema Langkah-langkah Perencanaan	42
Gambar 3.1	Kerangka Konsep Penelitian	58
Gambar 3.2	Kerangka Kerja Penelitian	59
Gambar 4.1	Model Rancangan Penelitian	61

DAFTAR TABEL

Tabel 2.1	Klasifikasi JNC VI.....	15
Tabel 2.2	Klasifikasi Hipertensi Lainnya	15
Tabel 2.3	Klasifikasi JNC VII	16
Table 2.4	Strategi Pencegahan Stroke pada Dewasa Muda.....	49
Tabel 4.1	Karakteristik Responden.....	71
Tabel 4.2	Analisis Skor Rerata Kecemasan Hipertensi Sebelum Diberikan Intervensi pada Kelompok Perlakuan	72
Tabel 4.3	Analisis Skor Rerata Kecemasan Hipertensi Sesudah Diberikan Intervensi pada Kelompok Perlakuan	73
Tabel 4.4	Analisis Skor Rerata Kecemasan Hipertensi Sebelum Diberikan Intervensi pada Kelompok Kontrol.....	73
Tabel 4.5	Analisis Skor Rerata Kecemasan Hipertensi Sesudah Diberikan Intervensi pada Kelompok Kontrol.....	74
Tabel 4.6	Analisis Perbedaan Skor Rerata Kecemasan Hipertensi Sebelum Dan Sesudah Diberikan Intervensi Pada Kelompok Perlakuan	74
Tabel 4.7	Analisis Perbedaan Skor Rerata Kecemasan Hipertensi Sebelum dan Sesudah Diberikan Intervensi Pada Kelompok Kontrol	76
Tabel 4.8	Analisis Perbedaan Hasil Skor Rerata Sebelum Dilakukan Intervensi Berdasarkan Pengolahan Data Statistik Pada Kelompok Kontrol Dan Kelompok Perlakuan.....	78
Tabel 4.9	Analisis Perbedaan Hasil Skor Rerata Sesudah Dilakukan Intervensi Berdasarkan Pengolahan Data Statistik Pada Kelompok Kontrol Dan Kelompok Perlakuan.....	80

DAFTAR KURVA

Kurva 4.1	Analisis Perbedaan Skor Rerata Kecemasan Hipertensi Sebelum Dan Sesudah Diberikan Intervensi Pada Kelompok Perlakuan	76
Kurva 4.2	Analisis Perbedaan Skor Rerata Kecemasan Hipertensi Sebelum Dan Sesudah Diberikan Intervensi Pada Kelompok Kontrol	78
Kurva 4.3	Analisis Perbedaan Hasil Skor Rerata Sebelum Dilakukan Intervensi Berdasarkan Pengolahan Data Statistik Pada Kelompok Kontrol Dan Kelompok Perlakuan.....	80
Kurva 4.4	Analisis Perbedaan Hasil Skor Rerata Sesudah Dilakukan Intervensi Berdasarkan Pengolahan Data Statistik Pada Kelompok Kontrol Dan Kelompok Perlakuan.....	81

DAFTAR LAMPIRAN

Surat Permohonan Responden
Informed Consent
Kuisisioner Penelitian
Leaflet
Satuan Acara Penyuluhan (SAP)
Master Tabel
Hasil Analisa Data

ABSTRAK

Nama : Suharni

Nim : 70300110102

Judul penelitian : Pengaruh Penyuluhan Kesehatan dalam Upaya Pencegahan Serangan Stroke Terhadap Tingkat Kecemasan Penderita Hipertensi di Desa Kalemandalle Kec. Bajeng Barat Kab. Gowa

Hipertensi semakin meningkat dari tahun ke tahun dan menjadi salah satu penyebab kematian terbanyak di dunia yang disebabkan oleh komplikasi hipertensi itu sendiri sehingga menyebabkan kecemasan bagi penderitanya. Tujuan penelitian ini adalah untuk mengetahui adanya pengaruh penyuluhan kesehatan dalam upaya pencegahan serangan stroke terhadap tingkat kecemasan penderita hipertensi.

Penelitian ini menggunakan *quasy eksperiment* dengan model rancangan *nonequivalent control grup design*. Populasinya adalah semua penderita hipertensi di Desa Kalemandalle Kec. Bajeng Barat Kab. Gowa dengan jumlah sampel sebanyak 30 orang (15 orang kelompok perlakuan dan 15 orang kelompok kontrol) dengan teknik pengambilan sampel yaitu *purposive sampling* dan menggunakan data primer yang diambil secara langsung.

Hasil pengolahan data didapatkan selisih skor rerata kecemasan responden sebelum dan sesudah diberikan intervensi pada kelompok perlakuan sebesar 10,27 dengan hasil *uji t paired t test* didapatkan nilai *P value* $0,001 < 0,05$, sedangkan pada kelompok kontrol sebesar 0,8 dengan nilai *P value uji t paired simple test* $0,228 > 0,05$. Selisih skor rerata sebelum dilakukan intervensi pada kelompok kontrol dan kelompok yang diberi perlakuan sebesar 2,8 dengan hasil *uji t independent simple test* didapatkan nilai *P value* $0,39 > 0,05$, sedangkan selisih skor rerata tingkat kecemasan sesudah dilakukan intervensi pada kelompok kontrol dan kelompok yang diberi perlakuan sebesar 8,27 dengan nilai *P value uji independent (sign. 2-tailed)* $0,002 < 0,05$.

Kesimpulan dari hasil penelitian ini adalah terdapat pengaruh penyuluhan kesehatan dalam upaya pencegahan serangan stroke terhadap tingkat kecemasan penderita hipertensi. Disarankan untuk penelitian selanjutnya agar menambah jumlah sampel, memperpanjang waktu pengambilan data, atau melakukan penelitian secara prospektif sehingga pengaruhnya bisa lebih diketahui.

BAB 1

PENDAHULUAN

A. Latar Belakang

Kesehatan adalah keadaan sejahtera dari badan, jiwa dan sosial yang memungkinkan hidup produktif secara sosial dan ekonomi. Dalam pengertian ini maka kesehatan harus dilihat sebagai satu kesatuan yang utuh terdiri dari unsur-unsur fisik, mental dan sosial dan di dalamnya kesehatan jiwa merupakan bagian integral kesehatan (Rontono, 2013).

Dalam pengertian yang paling luas sehat merupakan suatu keadaan yang dinamis dimana individu menyesuaikan diri dengan perubahan-perubahan lingkungan internal (psikologis, intelektua, spiritual dan penyakit) dan eksternal (lingkungan fisik, social, dan ekonomi) dalam mempertahankan kesehatannya.

Paradigma sehat memberikan perhatian utama terhadap kebijakan yang bersifat pencegahan dan promosi kesehatan, memberikan dukungan dan alokasi sumber daya untuk menjaga agar yang sehat tetap sehat namun tetap mengupayakan yang sakit segera sehat. Pada prinsipnya kebijakan tersebut menekankan pada masyarakat untuk mengutamakan kegiatan kesehatan daripada mengobati penyakit (Rontono, 2013).

Dewasa ini, di seluruh dunia penderita hipertensi mencapai satu miliar orang atau sekitar seperempat dari seluruh populasi orang dewasa menyangang tekanan darah tinggi. Jumlah ini cenderung meningkat (Russel, 2011).

Di Indonesia terdapat sekitar 1,8-28,6 persen penduduk yang berusia di atas 20 tahun adalah penderita hipertensi. Jumlah penderita hipertensi cenderung meningkat, namun walaupun penderita hipertensi bertambah, tapi kenyataannya penyakit ini sering tidak disadari oleh penderitanya (Russel, 2011).

Data riset kesehatan dasar tahun 2013 menyatakan bahwa prevalensi hipertensi di Indonesia yang didapat melalui pengukuran pada umur 18 tahun sebesar 25,8 persen, sementara di Sulawesi Selatan terdapat 28,1persen, jumlah ini tergolong tinggi. Dengan demikian secara keseluruhan perbandingan prevalensi hipertensi di Sulawesi Selatan 28,1 persen lebih besar dibandingkan prevalensi hipertensi di Indonesia secara keseluruhan 25,8 persen. Di Sulawesi Selatan penderita yang didiagnosis hipertensi oleh tenaga kesehatan sebesar 10,3 persen, sedangkan yang pernah didiagnosis tenaga kesehatan atau sedang minum obat hipertensi sendiri sebesar 10,5 persen. Jadi, terdapat 0,2 persen penduduk yang minum obat sendiri, meskipun tidak pernah didiagnosis hipertensi oleh nakes (Risksda, 2013).

Prevalensi hipertensi cenderung lebih tinggi pada kelompok pendidikan lebih rendah dan kelompok tidak bekerja, kemungkinan akibat ketidaktahuan tentang pola makan yang baik. Pada analisis hipertensi terbatas pada usia 15-17 tahun menurut JNC VII 2003 didapatkan prevalensi nasional sebesar 5,3 persen (laki-laki 6,0 persen dan perempuan 4,7 persen), perdesaan (5,6 persen) lebih tinggi dari perkotaan (5,1 persen). Prevalensi hipertensi pada umur 18

tahun menurut tempat tinggal yaitu perkotaan sebesar 26,1 persen, dan dipedesaan sebesar 25,5 persen (Risksda, 2013)

Azwar, dkk (2011) dalam penelitiannya yang berjudul Analisis Model Pencegahan Penyakit Hipertensi Di RSUP. dr. Wahidin Sudirohusodo Makassar menyatakan bahwa jawaban yang diperoleh dari responden, baik pada tingkat pencegahan primer, sekunder dan tersier selalu memberikan jawaban negatif, hal ini didukung karena pengetahuan umum responden tentang penyakit hipertensi sudah ada, akan tetapi masih sulit direalisasikan dengan tindakan. Walaupun pada kenyataannya sikap responden pada model pencegahan primer, sekunder dan tersier pada umumnya positif, akan tetapi karena pada dasarnya responden mengetahui faktor penyebab terjadinya hipertensi akan tetapi hal tersebut masih sering di sepelekan, misalnya pola makan yang tidak sehat, merokok, dan berolahraga tidak teratur. Hal ini dikarenakan karena kebanyakan pasien sudah berumur lanjut.

Dengan demikian penelitian ini menyarankan kepada upaya pemeriksaan kesehatan secara berkala pada masyarakat agar mereka benar-benar menyadari mengenai bahaya hipertensi sehingga langkah-langkah pencegahan dan pengobatannya dapat dilakukan secara tepat dan diharapkan lebih berfokus pada penerapan pengetahuan pasien untuk pencegahan timbulnya penyakit penyerta lainnya yang diakibatkan oleh pola gaya hidup yang tidak sehat dengan memberikan penyuluhan tentang masalah hipertensi yang berkenaan dengan efektifitas terapi pasien dan upaya pencegahan terhadap komplikasi hipertensi (Muchlis, dkk, 2013).

Salah satu komplikasi yang paling sering diderita oleh penyandang hipertensi adalah stroke. Stroke merupakan penyakit terbanyak ketiga setelah penyakit jantung dan kanker, serta merupakan penyakit penyebab kecacatan tertinggi di dunia. Stroke adalah penyebab utama disabilitas jangka panjang karena stroke terjadi akibat kerusakan permanen pada jaringan otak (Yuniadi, 2010).

Kedudukan stroke di Indonesia kian mengejutkan dan penanganan masalah stroke makin penting dan mendesak karena kini Indonesia menduduki urutan pertama di dunia dalam hal jumlah penderita stroke terbanyak (Yastroki, 2013). Di Indonesia, stroke merupakan penyakit nomor tiga yang mematikan setelah jantung dan kanker (Shanty, 2011).

Data riset kesehatan dasar tahun 2013 menunjukkan bahwa secara keseluruhan perbandingan prevalensi stroke di Sulawesi Selatan 17,9 permil lebih besar dibandingkan prevalensi stroke di Indonesia secara keseluruhan 12,1 permil. Selain itu provinsi Sulawesi Selatan merupakan provinsi dengan jumlah penderita stroke tertinggi dibandingkan dengan provinsi yang lain di Indonesia (Risesda, 2013).

Dinata, dkk (2010-2012) dalam penelitiannya yang berjudul Gambaran Faktor Risiko dan Tipe Stroke pada Pasien Rawat Inap di Bagian Penyakit Dalam RSUD Kabupaten Solok Selatan menyatakan bahwa tipe stroke yang paling banyak diderita pasien adalah *stroke ischemic* (61,46 persen) dengan faktor resiko penyebab stroke paling banyak adalah faktor resiko hipertensi

(82,30 persen), sedangkan pada pasien *stroke hemorrhagic* disebabkan karena hipertensi (100 persen).

Rosmaria T.B, dkk (2012) dalam penelitiannya yang berjudul Faktor Risiko Kejadian Stroke Pada Usia Dewasa Produktif Di Rumah Sakit Umum Pusat dr. Wahidin Sudirohusodo Kota Makassar menunjukkan bahwa besar risiko kejadian stroke pada tingkat kepercayaan (CI)= 95 persen paling besar yaitu terhadap hipertensi didapatkan nilai OR sebesar 11,571.

Dari kedua penelitian di atas menunjukkan bahwa faktor resiko stroke paling banyak disebabkan oleh hipertensi. Hipertensi sebagai penyakit yang menyebabkan berbagai penyakit lain dan sering disebut penyakit yang tidak bergejala, semakin membuat khawatir pasien dan keluarga. Terutama pada pasien dengan kondisi keuangan yang minim, tentu saja biaya rawat hipertensi yang tak sedikit akan terus menyelimuti pola pikir mereka. Hal semacam ini tidak akan terjadi jika masyarakat lebih tahu dan lebih baik dalam penanganan hipertensi. Paling penting adalah masyarakat sadar akan pentingnya menjaga kesehatan dan tidak bertingkah masa bodoh dalam berupaya menjaga kesehatannya. Dilain pihak, tenaga kesehatan juga harus lebih berupaya dalam mempromosikan kesehatan kepada masyarakat guna masyarakat lebih mengerti tentang tindakan preventif terhadap penyakit.

Berdasarkan fakta yang terjadi mengenai hipertensi dan komplikasinya ke stroke sudah selayaknya masyarakat harus waspada terhadap hipertensi. Jika penyandang hipertensi mengetahui bahwa komplikasi penyakit hipertensi mengarah kecacatan fisik bahkan kematian maka penderita hipertensi akan

merasa cemas. Tapi jika mereka sadar pentingnya melakukan penanganan secara tepat dan benar, maka rasa cemas akan berkurang. Rasa cemas merupakan hasil dari proses psikologi dan proses fisiologi dalam tubuh manusia. Kecemasan menunjukkan reaksi terhadap bahaya yang mengingatkan orang bahwa ada bahaya dari orang yang bersangkutan (Ramaiah, 2003).

Berdasarkan hasil wawancara pada penderita hipertensi di desa Kalemandalle Kecamatan Bajeng Barat Kabupaten Gowa didapatkan hasil bahwa lima diantara sembilan penderita hipertensi mengatakan dirinya merasa cemas dengan penyakit hipertensi yang dideritanya, sementara yang lainnya mengatakan bahwa dirinya tidak merasa cemas dan sebagian yang lainnya mengatakan tidak tahu.

Berdasarkan data yang diperoleh dari puskesmas Gentungan Kecamatan Bajeng Barat Kabupaten Gowa membuktikan bahwa rekap pada tahun 2013 angka penyandang hipertensi yang datang ke puskesmas sebanyak 2305. Penyakit hipertensi di Puskesmas Gentungan merupakan penyakit terbanyak ketiga setelah ISPA sebanyak 3629 dan demam pre ev. Sebanyak 2755. Sementara rekap pada tahun 2012 angka penyandang hipertensi yang datang ke puskesmas sebanyak 1742, hal ini memperlihatkan bahwa angka penyandang hipertensi cenderung meningkat.

Sehubungan dengan pernyataan di atas dan fakta yang terjadi di masyarakat saat ini, penulis merasa penting memberikan penyuluhan kesehatan kepada masyarakat guna untuk menambah wawasan dan menanamkan pengetahuan sejak dini pentingnya melakukan pencegahan

serangan stroke pada penderita hipertensi. Selain pentingnya melakukan penyuluhan kesehatan, penulis merasa penting juga melihat tingkat kecemasan masyarakat tentang komplikasi hipertensi terkhusus stroke jika hanya dibiarkan tanpa ada tindak lanjut atau penanganan yang tepat terhadap penyakit hipertensi. Untuk itu penulis tertarik meneliti **“Pengaruh Penyuluhan Kesehatan Dalam Upaya Pencegahan Serangan Stroke Terhadap Tingkat Kecemasan Penderita Hipertensi Di Desa Kalandalle Kec. Bajeng Barat Kab. Gowa”**

B. Rumusan Masalah

Berdasarkan latar belakang masalah di atas maka penulis dapat merumuskan masalah penelitian yaitu bagaimanakah pengaruh penyuluhan kesehatan dalam upaya pencegahan serangan stroke terhadap tingkat kecemasan penderita hipertensi?

C. Hipotesis

Hipotesis kerja (H_a): Ada pengaruh penyuluhan kesehatan dalam upaya pencegahan serangan stroke terhadap tingkat kecemasan penderita hipertensi

D. Defenisi operasional dan Kriteria Objektif

1. Penyuluhan kesehatan pada penelitian ini adalah penyuluhan kesehatan dengan metode ceramah dan tanya jawab dalam upaya pencegahan serangan stroke yang ditujukan pada penderita hipertensi di Desa Kalandalle Kecamatan Bajeng Barat Kabupaten Gowa menggunakan media leaflet dan materi SAP.

Kriteria objektif:

Kelompok perlakuan: Diberikan intervensi berupa penyuluhan kesehatan dan ada respon dan perhatian responden dari intervensi yang diberikan

Kelompok kontrol :Tidak ada intervensi yang diberikan berupa penyuluhan kesehatan

2. Tingkat kecemasan dalam penelitian ini yaitu tingkat kecemasan pasien terhadap resiko komplikasi stroke pada penderita hipertensi yang diberikan penyuluhan kesehatan (intervensi) dan yang tidak diberi penyuluhan kesehatan (kontrol).

Tingkat kecemasan dapat diukur dengan menggunakan skala *Hamilton Rating Scale for Anxiety (HRS-A)* dengan nilai maksimal 56 yang terdiri dari 14 kelompok gejala diberi penilaian antara 0-4 dengan penilaian sebagai berikut:

Nilai 0 : Tidak ada gejala atau keluhan

Nilai 1 : Gejala ringan

Nilai 2 : Gejala sedang

Nilai 3 : Gejala berat

Nilai 4 : Gejala berat sekali

Kriteria objektif:

< 14 : Tidak ada kecemasan

14-20 : Kecemasan ringan

21-27 : Kecemasan sedang

28-41 : Kecemasan berat

42-56 : Kecemasan berat sekali

E. Kajian Pustaka

Dewasa ini penderita hipertensi luar biasa banyaknya. Hampir satu miliar orang di seluruh dunia menderita hipertensi. Setiap tahun penyakit ini menjadi penyebab nomor satu diantara tujuh kematian. Berdasarkan data WHO, dari 50 persen penderita hipertensi, hanya 25 persen yang memperoleh pengobatan dan 12,5 persen yang dapat diobati dengan baik. Padahal jika tidak segera diobati, hipertensi berpotensi merusak fungsi jantung, otak, saraf, dan ginjal.

Data survei kesehatan rumah tangga (SKRT) tahun 2005 di rumah sakit menunjukkan bahwa sebesar 16,7 persen kematian disebabkan hipertensi. Faktor resiko utama penyakit jantung, stroke dan pembuluh darah adalah hipertensi (shanty, 2011).

Di Indonesia, penderita hipertensi diperkirakan sebesar 15 juta, tetapi hanya 4 persen yang *controlled hypertension*. *Controlled hypertension* yang dimaksud ialah hipertensi terkendali adalah mereka yang menderita hipertensi dan tahu bahwa mereka menderita hipertensi dan sedang berobat untuk itu. Sebagai gambaran umum masalah hipertensi ini adalah tingkat prevalensi sebesar 6-15 persen pada orang dewasa sebagai suatu proses degeneratif, hipertensi tentu hanya ditemukan pada golongan dewasa. Ditemukan kecenderungan peningkatan prevalensi hipertensi menurut peningkatan usia.

Sebesar 50 persen penderita hipertensi tidak menyadari dirinya sebagai penderita karena itu mereka cenderung menderita hipertensi yang lebih berat karena penderita tidak berupaya mengubah dan menghindari faktor resiko. Sebanyak 70 persen adalah hipertensi ringan karena itu hipertensi banyak

diacuhkan atau terabaikan sampai saat menjadi ganas (*hipertensi maligna*). Sejumlah 90 persen seseorang adalah hipertensi *esensial* yaitu mereka dengan hipertensi yang tidak diketahui seluk beluk penyebabnya. Artinya penyebabnya tidak jelas maka sulit untuk mencari bentuk intervensi dan pengobatan yang sesuai.

Hipertensi adalah masalah yang relatif terselubung (*silent*) tetapi mengandung potensi yang besar untuk masalah yang lebih besar. Hipertensi adalah awal untuk proses lanjut mencapai target organ untuk memberi kerusakan yang lebih berat. Karena itu diperlukan manajemen yang tepat dalam upaya pencegahannya (Bustan, 2007).

Dengan melihat data-data tentang penyakit hipertensi diatas didapati bahwa begitu banyak orang disekeliling kita yang terpuruk kesehatannya akibat hipertensi. Kebanyakan hipertensi yang ditemui saat ini memang merupakan akibat gaya hidup yang tidak sehat. Namun pendeita hipertensi tidak perlu merasa cemas dan mengkhawatirkan kondisinya jika penyakit ini dapat dideteksi secara dini. Sebagian besar efek buruk hipertensi dapat dicegah jika tekanan darah dipertahakan ke tingkat normal dengan pendekatan pemeriksaan kesehatan dan tekanan darah secara berkala. Terpenting adalah penderita hipertensi tahu cara pencegahan hipertensi dengan benar melalui pola gaya hidup yang sehat (shanty, 2011).

F. Tujuan Penelitian

1. Tujuan umum

Penelitian ini bertujuan untuk diketahuinya pengaruh penyuluhan kesehatan dalam upaya pencegahan serangan stroke terhadap tingkat kecemasan penderita hipertensi.

2. Tujuan khusus

- a. Teridentifikasinya karakteristik penderita hipertensi berdasarkan jenis kelamin, usia, status pernikahan, riwayat dalam keluarga, dan tingkat pendidikan.
- b. Teridentifikasinya skor rata-rata tingkat kecemasan penderita hipertensi sebelum diberikan penyuluhan kesehatan dalam upaya pencegahan serangan stroke pada kelompok perlakuan dan kelompok kontrol
- c. Teridentifikasinya skor rata-rata tingkat kecemasan penderita hipertensi sesudah diberikan penyuluhan kesehatan dalam upaya pencegahan serangan stroke pada kelompok perlakuan dan kelompok kontrol
- d. Teridentifikasinya perbedaan skor rata-rata tingkat kecemasan penderita hipertensi sebelum dan sesudah diberikan penyuluhan kesehatan dalam upaya pencegahan serangan stroke pada kelompok perlakuan dan kelompok kontrol.
- e. Teridentifikasinya perbedaan skor rata-rata tingkat kecemasan penderita hipertensi pada kelompok kontrol dan kelompok yang diberikan perlakuan.

G. Manfaat Penelitian

1. Bagi profesi keperawatan

Diharapkan penelitian ini dapat memberikan masukan bagi profesi dalam mengembangkan intervensi keperawatan profesi yang akan dilakukan dalam upaya pencegahan serangan stroke pada penderita hipertensi

2. Bagi pelayanan kesehatan

Meningkatkan kualitas pelayanan di masyarakat dalam melakukan preventif dan melakukan penanganan yang tepat pada penderita hipertensi dan memberikan *health education* guna menanamkan kesadaran kepada masyarakat pentingnya melakukan kontrol tekanan darah

3. Bagi institusi pendidikan

Meningkatkan pengetahuan dan pemahaman mahasiswa akan pentingnya melakukan penyuluhan kesehatan kepada masyarakat

4. Bagi masyarakat

Meningkatkan pengetahuan masyarakat sejak dini agar lebih meningkatkan kesehatannya dan lebih waspada terhadap komplikasi hipertensi.

BAB II

TINJAUAN TEORI

A. Konsep Hipertensi

1. Pengertian Tekanan Darah

Tekanan darah adalah kekuatan yang ditimbulkan oleh jantung yang berkontraksi seperti pompa untuk mendorong agar darah terus mengalir ke seluruh tubuh melalui pembuluh darah.

Tekanan darah dibagi menjadi dua, yaitu tekanan darah sistolik dan diastolik. Angka lebih tinggi diperoleh pada saat jantung berkontraksi disebut tekanan darah sistolik. Angka yang lebih rendah diperoleh pada saat jantung berelaksasi disebut tekanan darah diastolik. Tekanan darah ditulis sebagai tekanan darah sistolik garis miring tekanan diastolic (Khasanah, 2012).

2. Pengertian Hipertensi

Hipertensi adalah gejala peningkatan tekanan darah yang mengakibatkan suplai oksigen dan nutrisi yang dibawa oleh darah terhambat sampai ke jaringan tubuh yang membutuhkan. Pada penderita tekanan darah tinggi, biasanya terjadi kenaikan tekanan darah sistolik dan diastolik. Dikatakan tekanan darah tinggi jika tekanan sistolik mencapai 140 mmHg atau lebih, atau tekanan diastolik mencapai 90 mmHg atau lebih, atau keduanya (Khasanah, 2012).

3. Klasifikasi Hipertensi

Dalam hubungannya dengan faktor penyebab munculnya penyakit tekanan darah seseorang, hipertensi itu sendiri dibedakan menjadi hipertensi *esensial*/primer dan hipertensi sekunder. Hipertensi primer merupakan suatu kondisi tekanan darah tinggi yang tidak diketahui penyebab terjadinya hipertensi atau tanda-tanda kelainan organ di dalam tubuh.

Hipertensi primer dipengaruhi oleh berbagai faktor keturunan, pola makan dan minuman yang kurang tepat ditandai dengan tinggi kadar natrium di dalam bahan makanan atau minuman tersebut merupakan salah satu faktor yang turut meningkatkan prevalensi seseorang terkena hipertensi. Faktor lainnya yang menyebabkan seseorang terkena hipertensi adalah *stress* dan tekanan kehidupan yang tinggi.

Apabila hipertensi primer penyebabnya belum diketahui, maka pada hipertensi sekunder penyebab munculnya hipertensi dapat diketahui. Penyakit hipertensi dapat diakibatkan oleh kelainan *korteks adrenalis*, *feokromositoma*, *toksemia gravidarum*, serta pemakaian obat-obatan sejenis dengan *kortikosteroid*. Klasifikasi lainnya dari hipertensi dapat berupa klasifikasi ringan, sedang, dan berat. Klasifikasi ini biasanya digunakan oleh WHO dalam kurung waktu 1991-1999. Namun dewasa ini klasifikasi ini jarang bahkan tidak pernah digunakan kembali. Hal ini disebabkan baik hipertensi ringan, sedang, maupun berat sama-sama memiliki andil yang besar terjadinya komplikasi. Oleh karena itu, pada

diagnose awal, apabila ditemukan gejala hipertensi, maka sebaiknya tidak diklasifikasi ringan atau tinggi, klasifikasi terbaru menggunakan klasifikasi JNC VI atau *Joint National Committee on Prevention, Detection, Evaluation and Treatment on High Blood Pressure VI*.

Kategori	Tekanan darah (mmHg)
Optimal	< 120/80
Normal	120/80 – 129/84
Borderline	130/85 – 139/89
Hipertensi	>140/90
Stadium 1	140/90 – 159/99
Stadium 2	160/100 – 179/109
Stadium 3	>180/110

Table 2. 1: klasifikasi JNC VI

Kategori	Tekanan diastolic (mmHg)	Tekanan sistolik (mmHg)
Normal	<85	<130
Normal tinggi	85-89	130-139
Hipertensi		
Kategori 1(ringan)	90-99	140-159
Kategori 2 (sedang)	100-109	160-179
Kategori 3 (berat)	110-119	180-200
Kategori 4 (sangat berat)	120	

Table 2.2: Klasifikasi hipertensi lainnya

Dalam klasifikasi hipertensi terbaru terdapat klasifikasi JNC VII. Pada klasifikasi ini terdapat perhipertensi yang dikategorikan bukan sebagai penyakit. Kategori tersebut digunakan untuk mengidentifikasi tingkat resiko seseorang terhadap hipertensi. Hal ini sangat bermanfaat baik bagi pasien maupun dokter untuk mencegah atau setidaknya memperlambat munculnya penyakit hipertensi.

Klasifikasi	Tekanan sistolik (mmHg)	Tekanan diastolik (mmHg)
Normal Prehipertensi	<120, 120-	<80 atau 80-
Hipertensi Stadium 1, hipertensi stadium 2	139,140-159, >160	89 atau 90-99 atau >100

Table 2.3: klasifikasi JNC VII

Klasifikasi hipertensi juga dapat dibedakan menjadi hipertensi sistolik terisolasi dan hipertensi *maligna*. Orang yang mengalami hipertensi sistolik terisolasi memiliki tekanan sistolik sampai 140 mmHg bahkan bisa lebih, namun tekanan diastoliknya bisa kurang dari 90 mmHg. Tekanan ini masih dalam kisaran normal. Orang yang mengalami hipertensi jenis ini biasanya orang yang berusia lanjut (lansia). Selain itu terdapat juga hipertensi *maligna* yaitu hipertensi yang sangat parah. Penanganan terhadap hipertensi ini perlu dilakukan secara cepat dan tepat. Hal ini disebabkan dalam waktu 3 sampai 6 bulan orang yang menderita penyakit hipertensi ini diprediksi meninggal dunia (Ridwan, 2012).

4. Etiologi Hipertensi

Hipertensi ternyata tidak hanya diakibatkan oleh tekanan darah yang abnormal namun dapat juga diakibatkan oleh komplikasi penyakit dan kelainan pada organ target terutama organ vital. Selain itu adanya *sindrom X* dan *reaven* pada orang yang mengalami hipertensi yang diikuti dengan gangguan toleransi glukosa atau *diabetes mellitus*, *dislipidemia*, serta obesitas. Oleh karena itu, orang yang menderita hipertensi biasanya akan diikuti dengan penyakit ikutan lainnya. Ketika menguraikan tentang jenis hipertensi, terdapat hipertensi primer dan sekunder.

Hipertensi primer sekalipun tidak diketahui penyebabnya namun diduga munculnya hipertensi ini berkaitan dengan peningkatan tekanan darah dari waktu ke waktu yang mempengaruhi perubahan pada jantung dan pembuluh darah lainnya. Penderita hipertensi sekitar 90 persen

merupakan hipertensi primer. Pada hipertensi sekunder diperkirakan sekitar 5 sampai 10 persen disebabkan oleh penyakit ginjal, kemudian sekitar 1 sampai 2 persen diakibatkan oleh kelainan hormonal atau dapat juga diakibatkan oleh pemakaian obat tertentu seperti pil KB. Selain itu, tumor pada kelenjar adrenalin yang menghasilkan *hormone epinefrin (adrenalin)* atau *norepinefrin (noradrenalin)* yang sering disebut *feokromositoma*, juga memberikan andil terhadap munculnya hipertensi sekunder.

Secara genetik, penyakit hipertensi memiliki hubungan yang signifikan dengan gen-gen pemicu hipertensi yang terdapat dalam kromosom manusia. Sekalipun gen-gen hipertensi belum bisa diidentifikasi secara akurat namun faktor-faktor genetik yang terdapat gen manusia sangat mempengaruhi sistem *rennin-angiotensin-aldosteron*. Mekanisme ini, sangat membantu dalam pengaturan tekanan darah melalui pengontrolan keseimbangan garam serta kelenturan dari arteri.

Penderita hipertensi biasanya memiliki kelainan pada arteri-arteri di dalam pembuluh darahnya. Arteri yang dimilikinya ini kehilangan kelenturannya sehingga menjadi kaku. Selain arteri, komponen pembuluh darah lainnya seperti *peripheral arteries* atau arteriol juga mengalami kekakuan. Penyebabnya belum diketahui secara pasti, namun pada umumnya orang yang menderita hipertensi akan ditandai dengan kondisi tersebut. Secara garis besar, orang yang menderita hipertensi diakibatkan oleh volume pukulan jantung (*cardiac output*) yaitu jumlah volume darah

yang terdapat pada setiap kontraksi ketika dipompa keluar jantung. Semakin tinggi *cardiac output* akan meningkatkan kemungkinan hipertensi.

Selain *cardiac output* yang semakin tinggi, penyebab munculnya hipertensi dapat diakibatkan oleh pengendapan kolesterol dan lemak (*arteriosclerosis*) yang dapat menyebabkan tekanan darah semakin tinggi. Oleh karena itu, pola makan yang kurang sehat dengan tidak memperhatikan menu sehat dengan gizi seimbang cenderung memicu penumpukan lemak dan kolesterol di dalam pembuluh darah. Kemudian faktor lainnya adalah terlepasnya *neurohormon-neurohormon* yang mengakibatkan mengecilnya pembuluh-pembuluh perifer yang dapat mengakibatkan kenaikan tekanan darah seseorang (Ridwan, 2012).

5. Manifestasi Klinik

Gejala-gejala hipertensi adalah sebagai berikut:

- a. Terasa nyeri di kepala berulang-ulang
- b. Jantung berdebar-debar ketika badan bergerak atau melakukan pekerjaan yang agak berat.
- c. Perasaan lemah atau agak pusing.
- d. Kadang-kadang terasa nyeri pada dada dan bahu kiri.
- e. Sesak napas di tengah dada yang dapat menyebar sampai leher dan rahang, pundak kiri atau kanan, dan lengan, bahkan sampai terasa tembus di punggung.

- f. Pada kondisi yang parah sering menyebabkan kehilangan kesadaran sesaat (Khasanah, 2012).

6. Komplikasi Hipertensi

Hipertensi dapat berpotensi menjadi komplikasi berbagai penyakit antara lain.

a. Stroke

Salah satu komplikasi darah tinggi adalah stroke. Penyakit stroke dapat menyerang siapa saja tanpa pandang bulu. Semua tingkatan sosial maupun ekonomi dapat terkena penyakit stroke ini. Dalam dasawarsa terakhir, sesuai dengan pengamatan dan peninjauan yayasan stroke Indonesia (yastroki) di rumah sakit maupun yang ada di masyarakat, terdapat kecenderungan jumlah penderita stroke di Indonesia meningkat. Lebih mengejutkan lagi, kecenderungannya menyerang generasi muda yang produktif.

b. Penyakit jantung

Peningkatan tekanan darah secara sistematis meningkatkan resistensi terhadap pemompaan darah dari *ventrikel* kiri sehingga beban jantung bertambah. Sebagai akibatnya, terjadi *hipertrofi ventrikel* kiri untuk meningkatkan kontraksi. *Hipertrofi* ini ditandai dengan ketebalan dinding yang bertambah, fungsi ruang yang memburuk, dan dilatasi ruang jantung. Akan tetapi, kemampuan *ventrikel* untuk mempertahankan curah jantung dengan hipertrofi kompensasi akhirnya terlampaui dan terjadi dilatasi dan payah jantung.

c. Gagal ginjal

Gagal ginjal merupakan suatu keadaan klinis kerusakan ginjal yang progresif dan tidak dapat diperbaiki dari berbagai penyebab. Salah satunya pada bagian yang menuju ke kardiovaskuler. Mekanisme terjadinya hipertensi pada gagal ginjal kronis karena penimbunan garam dan air, atau sistem *rennin angiotensin aldosteron* (RAA) (Shanty, 2011).

7. Upaya Pencegahan

Mencegah tentu saja lebih baik daripada mengobati, karena seringkali justru sudah terlambat karena telah sempat menimbulkan komplikasi atau bahkan berakibat fatal. Namun, tidak kalah penting adalah deteksi dini adanya hipertensi, dengan melakukan pemeriksaan tekanan darah secara teratur atau setiap ada kesempatan. Adapun upaya yang dapat dilakukan untuk mencegah terjadinya hipertensi adalah sbb:

a. Mengurangi konsumsi lemak

Membatasi konsumsi lemak dilakukan agar kadar kolesterol darah yang tinggi dapat mengakibatkan terjadinya endapan kolesterol dalam dinding pembuluh darah. Apabila endapan ini semakin banyak dapat menyumbat pembuluh darah dan mengganggu peredaran darah.

b. Mengurangi konsumsi garam

Konsumsi garam sebaiknya dibatasi, maksimal 2 gram garam dapur untuk diet setiap hari.

c. Menghindari merokok

Resiko yang ditimbulkan oleh kebiasaan merokok ternyata cukup besar, terutama dalam menimbulkan hipertensi maupun penyakit jantung *koroner*.

d. Menghindari kegemukan

Hal ini dapat dilakukan dengan menjaga berat badan. Batasan kegemukan adalah jika berat badan lebih 10 persen dari berat badan normal.

e. Olahraga secara teratur dan terukur

Olahraga secara teratur dan terukur dapat menyerap atau menghilangkan endapan kolesterol pada pembuluh darah nadi. Namun, bukan sembarang olahraga, melainkan olahraga *aerobik*, berupa latihan yang menggerakkan semua sendi dan otot, misalnya jalan, *jogging*, bersepeda, berenang. Tidak dianjurkan olahraga yang menegangkan seperti tinju, gulat, angkat besi, karena seringkali justru akan meningkatkan tekanan darah. Olahraga *aerobik* seharusnya dilakukan secara teratur, seminggu 3-4 kali.

f. Makan banyak buah-buahan dan sayuran segar

Buah-buahan dan sayuran segar mengandung serat tinggi yang dapat menurunkan kolesterol darah. Jumlah serat dalam susunan menu mempengaruhi jumlah kolesterol darah. Sebenarnya terdapat dua macam serat, yaitu yang dapat larut dan tidak dapat larut. Keduanya mempunyai manfaat masing-masing. Serat larut menurunkan kadar

kolesterol, sedangkan serat tidak larut mempunyai efek melancarkan pembuangan sisa makanan secara alami.

g. Mengurangi stres emosional

Setiap orang berpeluang untuk mengalami stress emosional atau stress psikologis, apalagi dalam kehidupan yang penuh dengan persaingan hidup. Namun demikian sedapat mungkin kita dapat menguranginya. Meredam persoalan yang dapat mengakibatkan stres tidak akan menyelesaikan masalah, karena cepat atau lambat akan meletup dalam bentuk stress dengan berbagai manifestasinya. Bagi seseorang yang dalam pekerjaan sehari-hari berpotensi menimbulkan stress, baik sekali jika dapat meluangkan waktu sejenak, misalnya diakhir minggu, untuk berekreasi bersama keluarga (Anies, 2006).

8. Prognosis

Tanpa pengobatan maka hipertensi akan berakibat lanjut sesuai dengan target organ yang diserangnya. Faktor-faktor yang mempengaruhi prognosis seorang penderita hipertensi adalah:

- a. Etiologi hipertensi; hipertensi sekunder yang ditemukan pada tahap dini akan lebih baik prognosinya.
- b. Umur; usia muda mempunyai prognosis yang kurang baik disbanding dengan usia yang lebih tua.
- c. Jenis kelamin; umumnya wanita lebih bisa mentolerir lebih baik terhadap kenaikan tekanan disbanding dengan pria.

- d. Suku/ras; orang hitam di Amerika mempunyai prognosis lebih jelek dibanding orang kulit putih.
- e. Sifat hipertensi; tekanan darah yang bersifat lebih dan progresif kurang baik prognosisnya.
- f. Komplikasi; adanya komplikasi memperberat prognosis.
- g. Banyaknya factor resiko lain; ada tidaknya faktor resiko lain seperti DM atau kolesterolemia bisa memperburuk hipertensi (Bustan, 2007).

B. Konsep Cemas

1. Pengertian cemas

Kecemasan adalah hasil dari proses psikologi dan proses fisiologi dalam tubuh manusia. Kecemasan menunjukkan reaksi terhadap bahaya yang mengingatkan orang dari dalam secara naluri bahwa ada bahaya dan orang yang bersangkutan mungkin kehilangan kendali dalam situasi tersebut (Ramaiah, 2003).

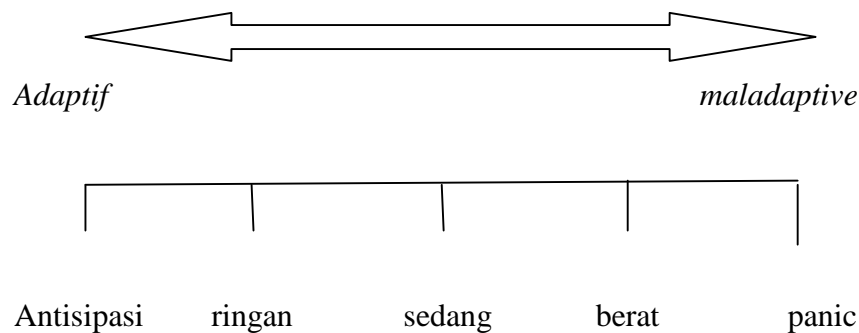

Gambar 2. 1: Rentang respon ansietas

2. Tipe kepribadian pencemas

Seseorang akan menderita gangguan cemas manakala yang bersangkutan tidak mampu mengatasi *stressor psikososial* yang dihadapinya. Tetapi pada orang-orang tertentu meskipun tidak ada *stressor psikososial*, yang bersangkutan menunjukkan kecemasan juga, yang ditandai dengan corak atau tipe kepribadian pencemas, yaitu antara lain:

- a. Cemas, khawatir, tidak tenang, ragu, dan bimbang.
- b. Memandang masa depan dengan rasa was-was (khawatir).
- c. Kurang percaya diri, gugup apabila tampil di muka umum.
- d. Sering merasa tidak bersalah, menyalahkan orang lain.
- e. Tidak mudah mengalah, suka ngotot.
- f. Gerakan sering serba salah, tidak tenang bila duduk, gelisah
- g. Sering kali mengeluh ini dan itu (keluhan-keluhan *somatik*), khawatir berlebihan terhadap penyakit.
- h. Mudah tersinggung, suka membesar-besarkan masalah yang kecil (*dramatisasi*).
- i. Dalam mengambil keputusan sering diliputi rasa bimbang dan ragu.
- j. Bila mengemukakan sesuatu atau bertanya sering kali di ulang-ulang
- k. Kalau sedang emosi sering kali bertindak histeris.

Orang dengan tipe kepribadian pencemas tidak selamanya mengeluh hal-hal yang sifatnya psikis tetapi sering juga disertai dengan keluhan-keluhan fisik (*somatik*) dan juga tumpang tindih dengan ciri-ciri

kepribadian *depresif* atau dengan kata lain batasannya sering kali tidak jelas.

3. Gejala klinis cemas

Keluhan-keluhan yang sering dikemukakan oleh orang yang mengalami gangguan kecemasan antara lain sebagai berikut:

- a. Cemas, khawatir, firasat buruk, takut akan pikirannya sendiri, mudah tersinggung.
- b. Merasa tegang, tidak tenang, gelisah, mudah terkejut.
- c. Takut sendirian, takut pada keramaian, dan orang banyak.
- d. Gangguan pola tidur, mimpi-mimpi yang menegangkan
- e. Gangguan konsentrasi dan daya ingat.

Keluhan-keluhan somatic, misalnya rasa sakit pada otot dan tulang, pendengaran berdenging (*tinitus*), berdebar-debar, sesak napas, gangguan pencernaan, gangguan perkemihan, sakit kepala, dan lain sebagainya (Hawari, 2008).

4. Faktor Penyebab Kecemasan

Kecemasan merupakan fenomena yang kompleks multi dimensi, dan tidak ada satu pun variabel eksklusif yang dapat menjelaskan perkembangannya. Dalam literatur, beberapa faktor yang secara konsisten dapat dikaitkan dengan timbulnya kecemasan, antara lain:

- a. Faktor pengalaman traumatik

Kecemasan yang dialami oleh pasien pada umumnya disebabkan oleh sesuatu hal yang dialami pasien dari pengalaman traumatik pribadi

sebelumnya. Pengalaman traumatik pada waktu masih kecil atau masa remaja dapat menjadi penyebab utama rasa takut dan cemas pada orang dewasa.

b. Faktor sosial ekonomi

Beberapa pengamatan dan penelitian telah menunjukkan bahwa masyarakat yang status sosial ekonominya rendah cenderung untuk lebih takut dan cemas dibandingkan dengan masyarakat yang sosial ekonominya menengah ke atas.

c. Faktor pendidikan

Kurangnya pendidikan khususnya pengetahuan mengenai dapat menyebabkan timbulnya rasa cemas. Hal ini disebabkan masyarakat yang pendidikannya rendah tersebut tidak mendapatkan informasi yang cukup sehingga mereka menganggap hal tersebut adalah sesuatu yang menakutkan.

d. Faktor keluarga dan teman

Cerita-cerita dari anggota keluarga ataupun teman-teman lainnya tentang ketakutan mereka terhadap penyakit, mempunyai pengaruh yang sangat besar terhadap pandangan seseorang terhadap penyakit dialaminya atau kemungkinan yang sedang akan dialaminya.

e. Karakteristik kepribadian

Setiap orang memiliki karakteristik kepribadian yang berbeda-beda dalam menghadapi masalah yang menimbulkan kecemasan. Hal ini

disebabkan karena coping tiap individu berbeda-beda pula dalam menghadapi masalah dalam kehidupannya.

f. Usia dan jenis kelamin

Usia dan jenis kelamin mempengaruhi tingkat kecemasan setiap orang. Umumnya perempuan lebih rentang terhadap kejadian kecemasan dibandingkan laki-laki (Walsh, 2009).

5. Tingkat ansietas

a. Ansietas ringan

Ansietas ringan berhubungan dengan ketegangan akan peristiwa kehidupan sehari-hari. Pada tingkat ini lapangan persepsi melebar dan individu akan berhati-hati dan waspada. Individu terdorong untuk belajar yang akan menghasilkan pertumbuhan dan kreativitas.

Respon fisiologi

- 1) Sesekali napas pendek
- 2) Nadi dan tekanan darah naik
- 3) Gejala ringan pada lambung
- 4) Muka berkerut dan gigi bergetar

Respon kognitif

- 1) Lapangan persepsi melebar
- 2) Mampu menerima rangsangan yang kompleks
- 3) Konsentrasi pada masalah
- 4) Menjelaskan masalah secara efektif

Respon perilaku dan emosi

- 1) Tidak dapat duduk tenang
- 2) Tremor halus pada tangan
- 3) Suara kadang-kadang meninggi

b. Ansietas sedang

Pada tingkat ini lapangan persepsi terhadap lingkungan menurun. Individu lebih memfokuskan hal-hal penting saat itu dan mengenyampingkan hal lain

Respon fisiologi

- 1) Sering napas pendek
- 2) Nadi (*ekstra systole*) dan tekanan darah naik
- 3) Mulut kering
- 4) *Anoreksia*
- 5) Diare/konstipasi
- 6) Gelisah

Respon kognitif

- 1) Lapang persepsi menyempit
- 2) Rangsang luar tidak mampu diterima
- 3) Berfokus pada apa yang menjadi perhatian

Respon perilaku dan emosi

- 1) Gerakan tersentak-sentak (meremas tangan)
- 2) Bicara banyak dan lebih cepat
- 3) Susah tidur

4) Perasaan tidak aman

c. Ansietas berat

Pada ansietas berat lapangan persepsi menjadi sangat sempit, individu cenderung memikirkan hal yang kecil saja dan mengabaikan hal lain. Individu tidak mampu lagi berpikir realistis dan membutuhkan banyak pengarahan untuk memusatkan perhatian pada area lain.

Respon fisiologi

- 1) Napas pendek
- 2) Nadi dan tekanan darah naik
- 3) Berkeringat dan sakit kepala
- 4) Penglihatan kabur
- 5) Ketegangan

Respon kognitif

- 1) Lapang persepsi sangat sempit
- 2) Tidak mampu menyelesaikan masalah

Respon perilaku dan emosi

- 1) Perasaan ancaman meningkat
- 2) Verbalisasi cepat
- 3) *blocking*

d. Panik

Pada tingkatan ini lapangan persepsi individu sudah sangat menyempit dan sudah terganggu sehingga tidak dapat mengendalikan

diri lagi dan tidak dapat melakukan apa-apa walaupun telah diberikan pengarahan.

Respon fisiologi

- 1) Napas pendek
- 2) Rasa tercekik dan palpitasi
- 3) Sakit dada
- 4) Pucat
- 5) *Hipotensi*
- 6) Koordinasi motorik rendah

Respon kognitif

- 1) Lapang persepsi sangat sempit
- 2) Tidak dapat berpikir logis

Respon perilaku dan emosi

- 1) *Agitasi*, mengamuk, dan marah
- 2) Ketakutan, berteriak-teriak, *blocking*
- 3) Kehilangan kendali atau kontrol diri
- 4) Persepsi kacau (Ermawati, dkk. 2009).

6. Alat ukur kecemasan

Untuk mengetahui sejauh mana derajat kecemasan seseorang apakah ringan, sedang, berat, atau berat sekali orang menggunakan alat ukur (*instrumen*) yang dikenal dengan nama *Hamilton Rating Scale For Anxiety* (HRS-A). alat ukur ini terdiri dari 14 kelompok gejala yang masing-masing kelompok dirinci lagi dengan gejala-gejala yang lebih

spesifik. Masing-masing kelompok gejala diberi penilaian angka (*score*) antara 0-4, yang artinya adalah:

Nilai 0= tidak ada gejala (keluhan)

Nilai 1= gejala ringan

Nilai 2= gejala sedang

Nilai 3= gejala berat

Nilai 4= gejala berat sekali

Penilaian atau pemakaian alat ukur ini dilakukan oleh dokter (*psikiater*) atau orang telah dilatih untuk menggunakannya melalui teknik wawancara langsung. Masing-masing nilai angka (*score*) dari 14 kelompok gejala tersebut dijumlahkan dan dari hasil penjumlahan tersebut dapat diketahui derajat kecemasan seseorang, yaitu

Total nilai (*score*):

>14 : tidak ada kecemasan

14-20 : kecemasan ringan

21-27 : kecemasan sedang

28-41 : kecemasan berat

42-56 : kecemasan berat sekali

Perlu diketahui bahwa alat ukur HRS-A bukan dimaksudkan untuk menegakkan diagnose gangguan cemas. Diagnose gangguan cemas ditegakkan dari pemeriksaan klinis oleh dokter (*psikiater*), sedangkan untuk mengukur derajat berat ringannya gangguan cemas itu digunakan alat ukur HRS-A (Hawari, 2008).

C. Konsep stroke

1. Defenisi stroke

Stroke adalah gangguan fungsi otak yang terjadi dengan cepat (tiba-tiba) dan berlangsung lebih dari 24 jam karena gangguan suplai darah ke otak. Dalam jaringan otak, kekurangan aliran darah menyebabkan serangkaian reaksi biokimia yang dapat merusak atau mematikan sel-sel otak (Wiwit, 2010).

2. Klasifikasi stroke

Stroke pada dasarnya terbagi menjadi beberapa jenis yaitu:

a. *Stroke iskemik*

Stroke jenis ini terjadi jika aliran darah ke otak terhenti karena *aterosklerosis* (penumpukan kolesterol pada dinding pembuluh darah) atau bekuan darah yang telah menyumbat suatu pembuluh darah ke otak sehingga pasokan darah ke otak terganggu. Hampir sebagian besar pasien atau sebesar 83% mengalami stroke jenis ini.

b. *Stroke hemoragik*

Jenis stroke hemoragik terjadi jika pembuluh darah pecah sehingga menghambat aliran darah yang normal dan darah merembes ke dalam suatu daerah di otak dan merusaknya. Hampir 70% kasus *stroke hemoragik* terjadi pada penderita hipertensi.

c. *Stroke ringan (Transiet Ischemik Attack/TIA)*

Sebenarnya TIA termasuk dalam jenis stroke iskemik. Gejala-gejala TIA cepat datang, hanya selama beberapa menit sampai beberapa hari.

Stroke jenis ini disebut juga mini stroke karena masing dalam kategori warning. Karena sifat serangannya yang terjadi secara tiba-tiba dan cepat hilang (Wiwit, 2010).

3. Etiologi stroke

Ada dua penyebab utama dari stroke, dilihat dari faktor penyebabnya:

a. Faktor resiko yang tidak dapat dimodifikasi

1) Usia

Dari berbagai penelitian diketahui bahwa semakin tua usia, semakin besar pula resiko terkena stroke. Hal ini berkaitan dengan adanya proses *degenerasi* (penuaan) yang terjadi secara alamiah dan pada umumnya pada orang yang lanjut usia, pembuluh darahnya lebih kaku oleh karena adanya plak (*aterosklerosis*)

2) Jenis kelamin

Laki-laki memiliki resiko lebih besar untuk terkena stroke dibandingkan dengan perempuan. Hal ini mungkin terkait bahwa laki-laki cenderung merokok. Dan rokok itu sendiri ternyata dapat merusak lapisan dari pembuluh darah tubuh

3) *Herediter*

Hal ini terkait dengan riwayat stroke pada keluarga. Orang dengan riwayat stroke pada keluarga, memiliki resiko yang lebih besar untuk terkena stroke dibandingkan dengan orang tanpa riwayat stroke pada keluarganya.

4) Ras/etnik

Dari berbagai penelitian ditemukan bahwa ras kulit putih memiliki peluang lebih besar untuk terkena stroke dibandingkan dengan ras kulit hitam.

b. Faktor resiko yang dapat dimodifikasi

1) Hipertensi (darah tinggi)

Orang-orang yang tekanan darahnya tinggi memiliki peluang besar untuk mengalami stroke. Bahkan hipertensi merupakan penyebab terbesar (*etiologi*) dari kejadian stroke itu sendiri. Hal ini disebabkan karena pada kasus hipertensi, dapat terjadi gangguan aliran darah pada nantinya akan menjadi mengecil (*vasokonstriksi*) sehingga darah yang mengalir ke otak pun akan berkurang. Dengan pengurangan Aliran Darah Otak (ADO), maka otak akan kekurangan suplai oksigen dan juga glukosa (*hipoksia*), karena suplai berkurang secara terus-menerus maka jaringan otak lama-lama akan mengalami kematian.

2) Penyakit jantung

Adanya penyakit jantung seperti penyakit jantung *koroner*, *infark miokard* (kematian otot jantung) juga merupakan faktor terbesar terjadinya stroke.

3) Merokok

Dari penelitian didapatkan bahwa orang-orang yang merokok ternyata memiliki kadar *fibrinogen* darah yang lebih tinggi

dibandingkan dengan orang yang tidak merokok. Peningkatan kadar *fibrinogen* ini dapat mempermudah terjadinya penebalan pembuluh darah sehingga pembuluh darah menjadi sempit dan kaku dengan demikian dapat menyebabkan gangguan aliran darah.

4) Obesitas

Kegemukan juga merupakan salah satu faktor resiko terjadinya stroke. Hal tersebut terkait dengan tingginya kadar lemak dan kolesterol dalam darah pada orang dengan obesitas (Russel, 2011).

4. Hipertensi dan stroke

Hipertensi dianggap sebagai factor risiko utama stroke. Baik sistolik maupun diastolik terbukti berpengaruh pada stroke, tetapi dari data Framingham tidak terdapat level yang menentukan (*'cut-off level'*) yang jelas. Dikemukakan bahwa penderita dengan tekanan diastolic di atas 95 mmHg mempunyai risiko dua kali lebih besar untuk terjadinya infark otak dibandingkan dengan tekanan diastolik kurang dari 80mmHg, sedangkan kenaikan sistolik lebih dari 180 mmHg mempunyai risiko tiga kali terserang stroke iskemik dibandingkan dengan mereka yang bertekanan darah kurang dari 140 mmHg, akan tetapi pada pendeita usia lebih dari 65 tahun risiko stroke hanya 1,5 kali daripada *normotensi*. (Bustan, 2007).

5. Gejala yang ditimbulkan

Gejala yang terjadi tergantung daerah otak yang terkena. Gejala yang ditimbulkan antara lain;

- a. Hilangnya rasa atau adanya sensasi abnormal pada lengan atau tungkai atau salah satu dari sisi tubuh.
- b. Kelemahan atau kelumpuhan lengan atau tungkai atau salah satu sisi tubuh
- c. Hilangnya sebagian penglihatan dan pendengaran
- d. Penglihatan ganda
- e. Pusing
- f. Bicara tidak jelas (pelo)
- g. Sulit memikirkan atau mengucapkan kata-kata yang tepat
- h. Tidak mampu mengenali bagian dari tubuh
- i. Pergerakan yang tidak biasa
- j. Hilangnya pengendalian terhadap kandung kemih
- k. Ketidakseimbangan dan jatuh
- l. Pingsan

Kelainan *neurogis* yang terjadi lebih berat akan mengakibatkan koma atau stupor dan sifatnya menetap. Selain itu, stroke bias menyebabkan depresi atau ketidakmampuan untuk mengendalikan emosi (Sandina, 2011).

6. Pencegahan

a. Pola gaya hidup sehat

Pola gaya hidup sehat yang dapat diterapkan adalah sebagai berikut:

1) Kontrol tekanan darah tinggi (hipertensi)

Salah satu hal terpenting yang dapat anda lakukan untuk mengurangi resiko stroke adalah menjaga tekanan darah. Jika anda pernah mengalami stroke, menurunkan tekanan darah dapat membantu mencegah serangan *transient ischemic* berikutnya atau stroke. Berolahraga, mengelola stress, menjaga berat badan ideal, dan membatasi asupan natrium dan alcohol.

2) Turunkan kolesterol dan lemak tidak jenuh. Mengurangi mengonsumsi kolesterol dan lemak, berarti mengurangi jumlah plak pada arteri.

3) Jangan merokok. Berhenti merokok dapat mengurangi resiko stroke.

4) Kontrol diabetes. Diabetes dapat dikontrol dengan diet, olahraga, pengendalian berat badan dan pengobatan. Kontrol ketat gula darah dapat mengurangi kerusakan otak

5) Menjaga berat badan. Kelebihan berat badan bias menambah factor resiko stroke seperti tekanan darah tinggi, penyakit jantung, dan diabetes.

6) Olahraga secara teratur

- 7) Kelola stress. Stress dapat menyebabkan peningkatan sementara dalam tekanan darah atau hipertensi yang bertahan lama. Stress juga dapat meningkatkan kecenderungan darah membeku, yang dapat meningkatkan resiko *stroke iskemik*. Teknik relaksasi dapat mengurangi stres
- 8) Jauhkan minuman alkohol. Minum minuman yang mengandung alkohol dapat meningkatkan tekanan darah tinggi, *stroke iskemik* dan pendarahan.
- 9) Jangan gunakan obat-obatan terlarang
- 10) Lakukan diet pola makan sehat

b. Diet sehat otak

Diet sehat otak sebaiknya mencakup:

- 1) Lima atau lebih porsi harian buah dan sayuran yang mengandung *kalium, folat, dan antioksidan*
- 2) Makanan kaya serat larut, seperti *havermut* dan kacang-kacangan
- 3) Makanan kaya akan kalsium dan mineral
- 4) Produk kedelai, seperti tempe, miso, tahu, dan susu kedelai, yang dapat mengurangi *low-density lipoprotein (LDL)* kolesterol dan meningkatkan kadar kolesterol HDL.
- 5) Makanan kaya *omega-3* asam lemak, termasuk ikan air dingin, seperti salmon, makarel, dan tuna (Sandina, 2011).

c. Upaya pencegahan stroke terhadap hipertensi

Di antara sekian banyak faktor resiko stroke, hipertensi dianggap yang paling berperan. Intervensi terhadap hipertensi dibuktikan mampu mempengaruhi penurunan stroke dalam komunitas, namun demikian, upaya pencegahan stroke tidak semata ditujukan kepada hipertensi stroke. Ada pendekatan yang menggabungkan ketiga bentuk upaya pencegahan dengan empat faktor utama yang mempengaruhi penyakit (gaya hidup, lingkungan, biologis, dan pelayanan kesehatan).

1) Pencegahan primer

- a) Gaya hidup: reduksi stress, makan rendah garam, lemak dan kalori, *exercise, no smoking*, dan vitamin.
- b) Lingkungan: kesadaran atas stres kerja, kemungkinan gangguan PB.
- c) Biologi: perhatian terhadap faktor resiko biologis (jenis kelamin, riwayat keluarga), efek *aspirin*.
- d) Pelayanan kesehatan: *health education* dan pemeriksaan tensi

2) Pencegahan sekunder

- a) Gaya hidup: *managemen stress*, makanan rendah garam, *stop smoking*, penyesuaian gaya hidup.
- b) Lingkungan: penggantian kerja jika diperlukan, *family counseling*.
- c) Biologi: pengobatan yang patuh dan cegah efek samping

- d) Pelayanan kesehatan: pendidikan pasien dan evaluasi penyebab sekunder
- 3) Pencegahan tersier
- a) Gaya hidup: reduksi stress, *exercise* sedang, *stop smoking*.
 - b) Lingkungan: jaga keamanan dan keselamatan (rumah lantai pertama, pakai *wheel-chair*) dan *family support*.
 - c) Biologi: kepatuhan berobat, terapi fisik dan *speech therapy*.
 - d) Pelayanan kesehatan: *emergency medical technic*, asuransi (Bustan, 2007).

7. Prognosis

Banyak penderita yang mengalami kesembuhan dan kembali menjalankan fungsi normalnya. Penderita lainnya mengalami kelumpuhan fisik dan mental, tidak mampu bergerak, berbicara, atau makan secara normal

Sekitar 50% penderita yang mengalami kelumpuhan separuh badan dan gejala berat lainnya, bias kembali memenuhi kebutuhan dasarnya sendiri. Mereka bias berpikir dengan jernih dan berjalan dengan baik, meskipun penggunaan lengan atau tungkai yang terkena terbatas gerakannya. Sekitar 20% penderita meninggal di rumah sakit.

Stroke yang berbahaya adalah stroke yang disertai dengan penurunan kesadaran dan gangguan pernafasan atau gangguan fungsi jantung. Kelainan neurologis yang menetap setelah enam bulan censerung akan terus menetap, meskipun beberapa mengalami perbaikan. (Sandina, 2011)

D. Penyuluhan Kesehatan

1. Defenisi penyuluhan

Penyuluhan merupakan terjemahan dari *counseling*, yang merupakan bagian terpadu dari bimbingan. Penyuluhan merupakan “jantung” usaha bimbingan secara keseluruhan (*counseling is the heart of guidance program*) (Maulana, 2009). Dalam agama menyuruh manusia mengadakan perbaikan melalui seruan untuk mengajak manusia kepada kebaikan, sebagaimana firman Allah SWT:

وَلْتَكُنْ مِنْكُمْ أُمَّةٌ يَدْعُونَ إِلَى
الْخَيْرِ وَيَأْمُرُونَ بِالْمَعْرُوفِ وَيَنْهَوْنَ
عَنِ الْمُنْكَرِ وَأُولَئِكَ هُمُ الْمُفْلِحُونَ

Terjemahnya:

“Hendaklah ada diantara kamu satu golongan yang mengajak kepada kebaikan, menyuruh berbuat yang ma’ruf dan melarang perbuatan yang munkar” (Departemen Agama RI, 2002).

كُنْتُمْ خَيْرَ أُمَّةٍ أُخْرِجَتْ لِلنَّاسِ
تَأْمُرُونَ بِالْمَعْرُوفِ وَتَنْهَوْنَ عَنِ
الْمُنْكَرِ وَتُؤْمِنُونَ بِاللَّهِ

Terjemahnya:

“Kamu adalah sebaik-baik ummat yang telah dikeluarkan antara manusia (karena) kamu menyuruh berbuat Ma’ruf dan melarang perbuatan yang Munkar serta percaya kepada Allah SWT” (Departemen Agama RI, 2002).

Muslimin itu suatu golongan, dalam ayat di tegaskan suatu umat yang menyediakan diri mengadakan ajakan atau seruan yang selalu mengajak

manusia berbuat kebaikan, menyuruh berbuat ma'ruf dan melarang perbuatan munkar.

Pada ayat tersebut terdapat dua kata penting, yaitu menyuruh berbuat ma'ruf dan mencegah perbuatan munkar. Berbuat ma'ruf diambil dari kata *uruf*, yang dikenal atau yang dapat dimengerti dan dapat dipahami serta dapat diterima oleh masyarakat. Perbuatan yang ma'ruf apabila dikerjakan, dapat diterima dan dipahami oleh manusia serta dipuji, karena begitulah yang patut dikerjakan oleh manusia yang berakal. Munkar artinya yang dibenci, yang tidak disenangi, yang ditolak oleh masyarakat karena tidak patut, tidak pantas dan tidak selayaknya dikerjakan oleh manusia yang berakal. Agama datang menuntun manusia dan memperkenalkan mana yang ma'ruf dan mana yang munkar.

Dalam ayat ditemukan dua kata penting yaitu *ummatun* yang berarti umat. Hendaklah antara kamu ada suatu umat. Yang kedua kata *yad'unna* yaitu melancarkan dan menjalankan seruan. Di dalam ayat menegaskan tiga kewajiban yang dihadapi, yang kedua berpusat kepada yang satu. Yang satu ialah mengajak kepada kebaikan. Dia menimbulkan dua tugas, pertama menyuruh berbuat ma'ruf, kedua melarang berbuat munkar.

Ma'ruf sebagaimana dijelaskan ialah perbuatan baik yang diterima oleh masyarakat yang baik. Dengan demikian ternyata kewajiban seorang umat membentuk pendapat umum yang sehat atau *public-opini*. Dan yang munkar adalah segala perbuatan atau gejala-gejala yang buruk yang ditolak oleh masyarakat. Dengan selalu adanya seruan, maka terdapatlah

masyarakat yang sehat. Dan itulah tujuan hidup manusia. Sebab manusia itu pada hakikatnya tidaklah ada yang menyukai yang munkar dan yang menolak ma'ruf. Maka apabila amar ma'ruf nahi munkar berhenti, itulah pertanda bahwa masyarakat mulai ditimpa penyakit (Hamka,1987).

a. Perencanaan penyuluhan kesehatan

Perencanaan penyuluhan kesehatan masyarakat secara teknis telah dirumuskan tahun 1985, yang saat itu masih bernama penyuluhan kesehatan masyarakat departemen kesehatan RI. Kegiatan perencanaan dapat dijumpai pada setiap tingkatan administrasi, mulai dari tingkat pusat sampai pada tingkat daerah (puskesmas), hanya bobot dan sifatnya yang berbeda. Di tingkat pusat dan provinsi, perencanaan lebih terfokus pada soal-soal kebijakan dan strategi pelaksanaan, sedangkan ditingkat yang lebih rendah lebih ditujukan pada operasionalnya.

b. Menentukan tujuan penyuluhan

Secara sederhana skema tahap-tahap perencanaan digambarkan sebagai berikut:

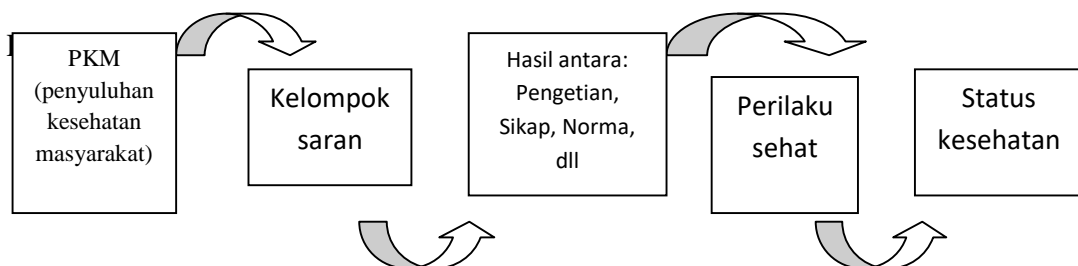

Gambar 2.2: skema langkah-langkah perencanaan

Berdasarkan gambar diatas , tujuan jangka panjang adalah status kesehatan yang optimal, tujuan jangka menengah adalah perilaku

sehat, dan tujuan jangka pendek adalah terciptanya pengertian, sikap, dan norma. Akan tetapi, terdapat juga anggapan bahwa tujuan jangka panjang adalah terciptanya perilaku sehat dan tujuan jangka menengah adalah terciptanya pengertian, sikap, dan norma. Sementara tujuan jangka pendeknya adalah jangkauan kelompok sasaran.

Apapun tujuan yang akan dipilih, hal terpenting adalah tujuan harus jelas, *realistis* (bisa dicapai), dan dapat diukur. Jika program sekarang yang akan dikembangkan segi penyuluhannya sudah berjalan beberapa lama, perlu diperhatikan seberapa jauh penyuluhan waktu lalu, tujuan penyuluhan waktu itu, apa kegiatan, dan bagaimana hasil penyuluhan waktu itu. Berdasarkan informasi tersebut, tentukan tujuan penyuluhan yang akan dikembangkan sekarang.

c. Menentukan sasaran penyuluhan

Sasaran program dan sasaran penyuluhan tidaklah selalu sama. Dalam penyuluhan, yang dimaksud sasaran adalah individu atau kelompok yang akan diberi penyuluhan. Penentuan kelompok sasaran menyangkut pula strategi.

d. Menentukan isi penyuluhan

Isi harus dituangkan ke dalam bahasa yang mudah dipahami oleh sasaran, dapat dilaksanakan oleh sasaran dengan sarana yang mereka miliki, atau terjangkau oleh sasaran. Dalam menyusun isi penyuluhan, harus dikemukakan keuntungan jika sasaran melaksanakan

apa yang dianjurkan dalam penyuluhan tersebut dan perlu dipahami dasar-dasar komunikasi (Maulana, 2009).

e. Materi penyuluhan/pesan

Materi atau pesan yang akan disampaikan kepada masyarakat hendaknya disesuaikan dengan kebutuhan kesehatan dan keperawatan dari individu, keluarga, kelompok, dan masyarakat. Sehingga materi yang akan disampaikan dapat dirasakan langsung manfaatnya. Materi yang akan disampaikan sebaiknya:

- 1) Menggunakan bahasa yang mudah dimengerti masyarakat dalam bahasa kesehariannya.
- 2) Materi yang disampaikan tidak terlalu sulit untuk dimengerti oleh sasaran
- 3) Dalam menyampaikan materi sebaiknya menggunakan alat peraga untuk mempermudah pemahaman dan untuk menarik perhatian sasaran.
- 4) Materi atau pesan yang disampaikan merupakan kebutuhan sasaran dalam masalah kesehatan dan keperawatan yang mereka hadapi (Effendi, 2010).

f. Menentukan metode penyuluhan yang akan digunakan

Ditahap ini tentukan cara menyampaikan pesan-pesan tersebut kepada sasaran agar tujuan tercapai. Metode atau cara bergantung pada aspek atau tujuan yang akan dicapai, apakah aspek pengertian, sikap,

atau keterampilan. Jika tujuan yang akan dicapai adalah aspek pengetahuan, pesan cukup disampaikan dengan lisan atau disampaikan melalui tulisan. Jika tujuan untuk mengembangkan sikap positif, sasaran perlu menyaksikan kejadian tersebut, baik melihat langsung, melalui film, *slide*, maupun foto.

g. Memilih alat peraga atau media penyuluhan

Setelah menentukan metode, selanjutnya tentukan media apa yang akan digunakan untuk menunjang pendekatan tadi, misalnya poster, *leaflet*, atau media lainnya.

h. Menyusun rencana penilaian (evaluasi)

- 1) Pastikan dalam tujuan yang telah dijabarkan sudah secara khusus dan jelas mencantumkan waktu evaluasi, tempat pelaksanaan evaluasi, dan kelompok sasaran yang akan dievaluasi
- 2) Apa jenis indikator atau criteria yang akan dipakai dalam penilaian
- 3) Perlu dilihat kembali, apakah tujuan penyuluhan sudah sejalan dengan tujuan program
- 4) Kegiatan-kegiatan penyuluhan apa yang akan dievaluasi
- 5) Metode dan instrument apa yang akan digunakan untuk evaluasi
- 6) Siapa yang akan melaksanakan evaluasi
- 7) Sarana-sarana apa (alat, biaya, tenaga, dan lain-lain) yang diperlukan untuk evaluasi, dan tempat sarana tersebut diperoleh.
- 8) Apakah terdapat fasilitas dan kesempatan untuk mempersiapkan tenaga-tenaga yang akan melaksanakan evaluasi tersebut.

- 9) Bagaimana rencana untuk memberikan umpan balik hasil evaluasi ini kepada para pimpinan program. (Maulana, 2009).

E. Upaya Pencegahan Penyakit

1. Upaya kesehatan

Upaya kesehatan adalah setiap kegiatan untuk memelihara dan meningkatkan kesehatan yang dilakukan oleh pemerintah dan/atau masyarakat. Hal ini berarti bahwa peningkatan kesehatan ini, baik kesehatan individu, kelompok, atau masyarakat, harus diupayakan. Upaya mewujudkan kesehatan ini dilakukan oleh individu, kelompok masyarakat, lembaga pemerintahan, ataupun lembaga swadaya masyarakat (LSM).

Upaya mewujudkan kesehatan tersebut dapat dilihat dari dua aspek, yakni pemeliharaan kesehatan dan peningkatan kesehatan. Pemeliharaan kesehatan mencakup dua aspek *kuratif* (pengobatan penyakit) dan aspek *rehabilitative* (pemulihan kesehatan setelah sembuh dari sakit atau cacat). Sedang peningkatan kesehatan mencakup dua aspek, yaitu aspek *preventif* (pencegahan penyakit) dan aspek *promotif* (peningkatan kesehatan itu sendiri). Kesehatan perlu ditingkatkan karena kesehatan itu relative dan mempunyai bentangan yang luas. Oleh sebab itu, upaya kesehatan promotif mengandung makna bahwa kesehatan seseorang, kelompok, atau individu harus selalu diupayakan samapai tingkat yang optimal.

Upaya pemeliharaan dan peningkatan kesehatan diwujudkan dalam suatu wadah pelayanan kesehatan yang disebut sarana kesehatan. Jadi

sarana kesehatan adalah tempat yang digunakan untuk menyelenggarakan upaya kesehatan (Notoatmojo, 2007).

2. Pencegahan penyakit

Pengertian pencegahan secara umum adalah pengambilan tindakan terlebih dahulu sebelum kejadian. Pada dasarnya ada empat tingkatan pencegahan penyakit secara umum, yakni: pencegahan tingkat dasar (*primordial prevention*), pencegahan tingkat pertama (*primary prevention*) yang meliputi promosi kesehatan dan pencegahan khusus, pencegahan tingkat kedua (*secondary prevention*) yang meliputi diagnosis dini serta pengobatan yang tepat, dan pencegahan tingkat ketiga (*tertiary prevention*) yang meliputi pencegahan terhadap terjadinya cacat dan terakhir adalah rehabilitasi. Keempat pencegahan tersebut saling berhubungan erat sehingga dalam pelaksanaannya sering dijumpai keadaan yang tumpang tindih.

3. Strategi pencegahan

Strategi pencegahan meliputi sasaran dan kegiatan pencegahan yang bervariasi sesuai dengan masalah kesehatan yang dihadapi serta tingkat pencegahannya. Sasaran pencegahan dapat merupakan individu maupun organisasi masyarakat. Dalam melaksanakan pencegahan dengan sasaran tersebut dapat dilakukan melalui usaha setempat yang bersifat tradisional terutama pencegahan dasar atau primordial, dan dapat pula

dilakukan melalui pusat-pusat pelayanan kesehatan yang tersedia ditempat tersebut.

Pencegahan	Gaya hidup	Lingkungan	Biologi manusia	System pelayanan
Primordial	<ul style="list-style-type: none"> ➤ Pola makan ➤ Tidak merokok 	Tanpa pencemaran	Cegah kawin family	Pengobatan alternative
Primer	<ul style="list-style-type: none"> ➤ Reduksi stress ➤ Rendah lemak dan garam ➤ Latihan fisik ➤ Tidak merokok 	Kondisi kerja menyenangkan Penurunan polusi timbale	Riwayat keluarga, profil lemak aspirin	Penyuluhan Pemberdayaan masyarakat
Sekunder	<ul style="list-style-type: none"> ➤ Manajemen stress ➤ Pola diet ➤ Latihan fisik ➤ Berhenti merokok 	Perubahan kerja Konseling keluarga	Medikasi Pengenalan akibat samping obat	Evaluasi penyebab sekunder Peyuluhan pasien System rujukan
Tersier	<ul style="list-style-type: none"> ➤ Manajemen stress ➤ Pola diet ➤ Latihan ringan ➤ Berhenti merokok ➤ Penyesuaian kecacatan 	Pengamanan rumah, tempat untuk kursi roda Dukungan keluarga	Terapi fisik Terapi wicara Kepatuhan terhadap pengobatan	Pelayanan komplikasi Pelayanan <i>home-care</i>

Tabel 2.4: Strategi pencegahan stroke pada dewasa muda

Dalam menilai derajat kesehatan/situasi morbiditas dan mortalitas untuk program pencegahan, harus dipertimbangkan beberapa hal lain diluar kesehatan seperti system persediaan makanan, keadaan makanan, sistem perekonomian termasuk pendapatan perkapita, keadaan lapangan kerja dan tingkat pengangguran, system kehidupan sosial, adat kebiasaan, kebijakan pemerintah dan lain-lain. Keseluruhan hal tersebut dapat mempengaruhi program pencegahan serta strategi pencegahan yang sedang dilaksanakan (Noor, 2008).

4. Sehat dan sakit dalam pandangan islam

Sejak awal Rasulullah SAW telah memberikan peringatan berupa nasehat kepada umatnya untuk menjaga kesehatan dan kebersihan badan, supaya tidak sakit. Dalam konteks ini Rasulullah SAW bersabda:

عن ابن عباس رضي الله عنهما قال
قال النبي صلى الله عليه وسلم
نعمتان مغبون فيهما كثير من
الناس الصحة والفراغ

Artinya:

Dari Ibnu Abbas, dia berkata: Nabi bersabda “Dua anugerah yang membuat banyak orang tertipu didalamnya, yaitu kesehatan dan kesempatan” (HR. al-Bukhari).

اغتنم خمسا قبل خمس : شبابك قبل
هرمك وصحتك قبل سقمك وغناك قبل
فقرك , وفراغك قبل شغلك وحياتك
قبل موتك.

Artinya:

“Gunakan dengan baik lima hal sebelum lima yang lain: masa mudamu sebelum engkau tua, sehatmu sebelum engkau sakit, kayamu sebelum engkau jatuh miskin, masa senggangmu sebelum engkau sibuk, dan hidupmu sebelum engkau mati” (HR. al-Hakim).

Ajaran yang disampaikan Rasulullah SAW tersebut memiliki banyak makna untuk kesehatan, khususnya ditujukan kepada umatnya, misalnya: masalah pola makan yang sehat. Sebab kebanyakan dari kita mengabaikan perintah tersebut. Akibatnya sering timbul berbagai macam penyakit, seperti penyakit pencernaan, usus, kolesterol jahat meningkat,

yang berakibat pada penyumbatan pembuluh darah ke jantung, sehingga tekanan dan pompa jantung menjadi berat. Hal ini akan berdampak pada timbulnya penyakit jantung koroner, asam urat, dan hipertensi. Jika kita patuhi ajaran Rasulullah tersebut, maka niscaya kita akan terhindar dari berbagai penyakit yang mengerikan itu (Sumantri, 2010).

Berdasarkan konsep kesehatan yang ada, paling tidak pola hidup sehat ada tiga macam. Pertama, melakukan hal-hal yang berguna untuk kesehatan. Kedua, menghindarkan hal-hal yang membahayakan kesehatan. Ketiga, melakukan hal-hal yang dapat menghilangkan penyakit yang diderita. Semua pola ini dapat ditemukan dalilnya dalam agama, baik secara jelas atau tersirat, secara khusus atau umum, secara medis maupun nonmedis (rohani). Hal ini dapat dilihat dari firman Allah SWT yang tertuang dalam QS. Al-A'raf ayat 31:

وَكُلُوا وَاشْرَبُوا وَلَا تُسْرِفُوا
إِنَّهُ لَا يَحِبُّ الْمُسْرِفِينَ

Terjemahnya:

Makan dan minumlah kalian, dan janganlah berlebih-lebihan. Sesungguhnya Allah tidak menyukai orang-orang yang berlebih-lebihan (Departemen Agama RI, 2002).

Ayat tersebut menjelaskan bahwa Allah SWT memerintahkan makanlah apa saja yang halal, enak, bermanfaat lagi bergizi, berdampak baik, serta minumlah apa saja yang kamu sukai serta tidak memabukkan dan tidak juga mengganggu kesehatan kamu dan janganlah berlebih-

lebih dalam segala hal, baik dalam beribadah dengan menambah cara atau kadarnya demikian juga dalam makanan dan minum atau apa saja, karena sesungguhnya Allah tidak menyukai, yakni tidak melimpahkan rahmat dan ganjaran bagi orang-orang yang berlebih-lebihan dalam hal apapun.

Penggalan akhir ayat ini merupakan salah satu prinsip yang diletakkan agama menyangkut kesehatan dan diakui pula oleh para ilmuwan apapun pandangan hidup dan agama mereka.

Perintah makan dan minum, dan tidak berlebih-lebihan, yakni tidak melampaui batas, merupakan tuntunan yang harus disesuaikan dengan kondisi setiap orang. Ini karena kadar tertentu yang dinilai cukup untuk seseorang, boleh jadi telah dinilai melampaui batas atau belum cukup untuk orang lain. Atas dasar itu, kita dapat berkata bahwa penggalan ayat tersebut mengajarkan sikap proporsional dalam makan dan minum. Dalam konteks berlebih-lebihan ditemukan pesan Nabi SAW:

“Tidak ada wadah yang dipenuhi manusia lebih buruk dari perut. Cukuplah bagi putra-putri adam beberapa suap yang dapat menegakkan tubuhnya. Kalaupun harus (memenuhi perut), maka hendaklah sepertiga untuk makanannya, sepertiga untuk minumannya, dan sepertiga untuk pernapasannya” (HR. at-Tirmidzi).

Ditemukan juga pesan yang menyatakan termasuk berlebih-lebihan bila makan apa saja yang bukan selera anda tertuju kepadanya (Shihab, 2002). Namun demikian, posisi kesehatan tetap sebagai sarana, bukan tujuan. Tujuan agama adalah tegaknya kebenaran dan terwujudnya kebaikan itu sendiri. Karena itu, dalam sabda-sabda Rasulullah dapat

dengan mudah kita temukan janji-janji untuk orang-orang yang sakit, bahwa penyakit merupakan penghapus dosa dan mesin pahala yang besar.

Rasulullah SAW menyatakan bahwa:

“Orang meninggal karena sakit perut atau terkena wabah *thaum*, maka ia syahid. Orang yang sabar saat kedua matanya buta, maka ia mendapat syurga” (HR.al- Bukhari).

Tetapi hal ini sama sekali tidak dapat diartikan bahwa islam menganjurkan sakit perut, dan sakit mata. Yang dianjurkan adalah sikap tabah dan rela terhadap takdir ketika penyakit ini menyerang. Sebab, misi agama adalah mengajak manusia agar menjadikan setiap kondisi dalam hidupnya sebagai sarana untuk mendulang kebaikan dan mendekatkan diri kepada Allah SWT, baik dalam kondisi sehat maupun sakit, kaya maupun miskin, dan kuat maupun lemah.

Selain itu, janji pahala tersebut dapat dipahami sebagai paradigma islam dalam membesarkan hati orang-orang yang berada dalam kondisi sengsara, agar ia tidak putus asa. Selain itu, islam juga senantiasa memberikan peringatan dan menyalakan lampu kuning untuk orang-orang yang berada dalam kondisi sehat-sejahtera agar ia tidak terlena.

Dengan demikian, maka jelas bahwa agama mengajarkan hidup sehat, dan menggunakan kesehatannya itu untuk sesuatu yang baik. Kondisi terbaik yang paling diimpikan oleh agama bagi kehidupan masyarakat adalah kebaikan dalam kesehatan (Sumantri, 2010).

Dalam Al-quran juga dijelaskan tentang makanan yang halal lagi baik sebagaimana dalam firman Allah SWT dalam surah An-Nahl ayat 114:

فكلوا مما رزقكم الله حلالا طيبا
واشكروا نعمة الله إن كنتم إياه تعبدون

Terjemahnya:

Maka makanlah yang halal lagi baik dari rezki yang telah diberikan Allah kepadamu; dan syukurilah ni`mat Allah jika kamu hanya kepada-Nya saja menyembah” 18 (Departemen Agama RI, 2002).

Di sini disebut dua pokok yang terpenting, yaitu halal dan baik. Halal ialah yang tidak dilarang oleh agama. Sedangkan memakan daging babi, memakan atau meminum darah, memakan bangkai dan memakan makanan yang disembelih bukan karena Allah. Semuanya itu telah dinyatakan haram. Kemudian disebut pula makanan yang baik yaitu diterima oleh selera, yang tidak menjijikkan. Misalnya anak kambing yang telah disembelih adalah halal dimakan, tetapi kalau tidak dimasak terlebih dahulu, langsung saja dimakan daging mentah itu, mungkin sekali tidak baik, lantaran itu maka kata-kata yang baik atau dalam asal kata *thayyib*, adalah ukuran dari kebiasaan kita sendiri-sendiri atau kemajuan masyarakat kita.

Halal disini berarti membebaskan, melepaskan, memecahkan, membubarkan dan membolehkan, dengan syarat: (1) tidak menyebabkan seseorang tidak dihukum jika menggunakannya (2) boleh dikerjakan menurut syarat (3) dihalalkan Allah di dalam kitabnya.

Dalam Al-Qur'an, kata halal dan haram juga diungkapkan dengan kata lain, yaitu *thayyiban*, berdasarkan ayat-ayat di atas, yang termasuk kategori *thayyiban* mencakup semua yang dianggap baik dan dinikmati oleh

manusia tanpa adanya nash atau dalil pengharamannya. Para ahli tafsir ketika menjelaskan kata *thayyiban* dalam konteks perintah makan mengatakan bahwa ia berarti makanan yang tidak kotor dari segi zatnya atau rusak (kadaluwarsa), atau dicampuri benda najis. Ada juga yang mengartikannya sebagai makanan yang mengundang selera bagi yang akan memakannya dan tidak membahayakan fisik dan akalnya. Sehingga kata *thayyiban* dalam makanan adalah: (1) makanan sehat (makanan yang memiliki zat gizi dan cukup seimbang); (2) proporsional, sesuai dengan kebutuhan pemakan dengan tidak berlebihan dan tidak kurang; (3) aman (terhindar dari siksa Tuhan baik di dunia maupun di akhirat) (Hamka, 1987).

Dari keterangan tersebut, bahwa makanan seseorang sangat berpengaruh dalam perilakunya sehari-hari. Selanjutnya kalau makanan yang dimasukkannya ke perutnya itu bersih dan halal, maka dengan sendirinya ia akan selalu condong kepada perbuatan baik. Sebaliknya, kalau kotor dan haram, ia akan selalu condong kepada perbuatan buruk dan keji.

Islam menetapkan segala sesuatu yang diciptakan Allah adalah halal. Dengan ini Islam mewajibkan setiap orang bekerja keras untuk mencari rezeki yang halal untuk kebahagiaan hidupnya di dunia dan akhirat. Karena itu, bekerja keras dengan niat yang baik, yakni mencari keridhaan Allah dapat dipandang sebagai ibadah.

F. Peran dan Fungsi Perawat dalam Penyuluhan Kesehatan

Perawat di puskesmas sebagai perawat kesehatan, minimal dapat berperan sebagai pemberi pelayanan kesehatan melalui asuhan keperawatan, pendidik atau penyuluh kesehatan, penemu kasus, penghubung dan *coordinator*, pelaksana konseling keperawatan, dan model peran (*role model*).

Dua peran perawat kesehatan komunitas, yaitu sebagai pendidik dan penyuluh kesehatan serta pelaksana konseling keperawatan kepada individu, keluarga, kelompok, dan masyarakat merupakan bagian dari ruang lingkup promosi kesehatan. Berdasarkan peran tersebut, perawat kesehatan masyarakat diharapkan dapat mendukung individu, keluarga, kelompok, dan masyarakat dalam mencapai tujuan perubahan perilaku untuk hidup bersih dan sehat yang merupakan vital dari promosi kesehatan.

Sebagai pendidik atau penyuluh kesehatan, fungsi yang dilakukan adalah sebagai berikut:

1. Mengkaji kebutuhan klien untuk menentukan kegiatan yang akan dilakukan dalam penyuluhan atau pendidikan kesehatan. Dari hasil pengkajian diharapkan dapat diketahui tingkat pengetahuan klien, informasi apa yang diperlukan klien, dan apa yang ingin diketahui dari klien.
2. Meningkatkan dan memelihara kesehatan klien melalui penyuluhan atau pendidikan kesehatan
3. Melaksanakan penyuluhan atau pendidikan kesehatan untuk pemulihan kesehatan klien antara lain tentang pengobatan, hygiene, perawatan, serta gejala dan tanda-tanda bahaya.

4. Menyusun program penyuluhan atau pendidikan kesehatan baik untuk topik sehat ataupun sakit seperti nutrisi, latihan, penyakit, dan pengelola penyakit.
5. Mengajarkan kepada klien informasi tentang tahapan perkembangan
6. Membantu klien untuk memilih sumber informasi kesehatan dari buku-buku, Koran, TV, teman, dan lainnya.

Sebagai pelaksana konseling keperawatan, perawat melaksanakan fungsi antara lain sebagai berikut:

1. Memberikan informasi, mendengarkan secara objektif, memberikan dukungan, memberikan asuhan, dan menjaga kepercayaan yang diberikan klien
2. Membantu klien untuk mengidentifikasi masalah serta faktor-faktor yang memengaruhi
3. Memberikan petunjuk kepada klien untuk mencari pendekatan pemecahan masalah dan memilih cara pemecahan masalah yang tepat.
4. Membantu klien menentukan pemecahan masalah yang dapat dilakukan (Effendi dan Makhfudli. 2009).

BAB III

METODE PENELITIAN

A. Kerangka dan Desain Penelitian

1. Kerangka Konsep

Dalam teori dan variabel terminologi metodologik, dikenal beberapa macam variabel penelitian, namun secara garis besar sebenarnya hanya ada dua macam yaitu variabel yang mempengaruhi dan variabel yang dipengaruhi. Variabel bebas (disebut juga variabel pengaruh, kuasa, *treatment*), variabel tergantung (disebut juga variabel terpengaruh, variabel tidak bebas, efek dan sebagainya).

Berdasarkan judul “Pengaruh Penyuluhan Kesehatan Dalam Upaya Pencegahan Serangan Stroke Terhadap Tingkat Kecemasan Penderita Hipertensi” terdapat konsep-konsep yang akan diukur melalui penelitian ini dijelaskan sebagai berikut:

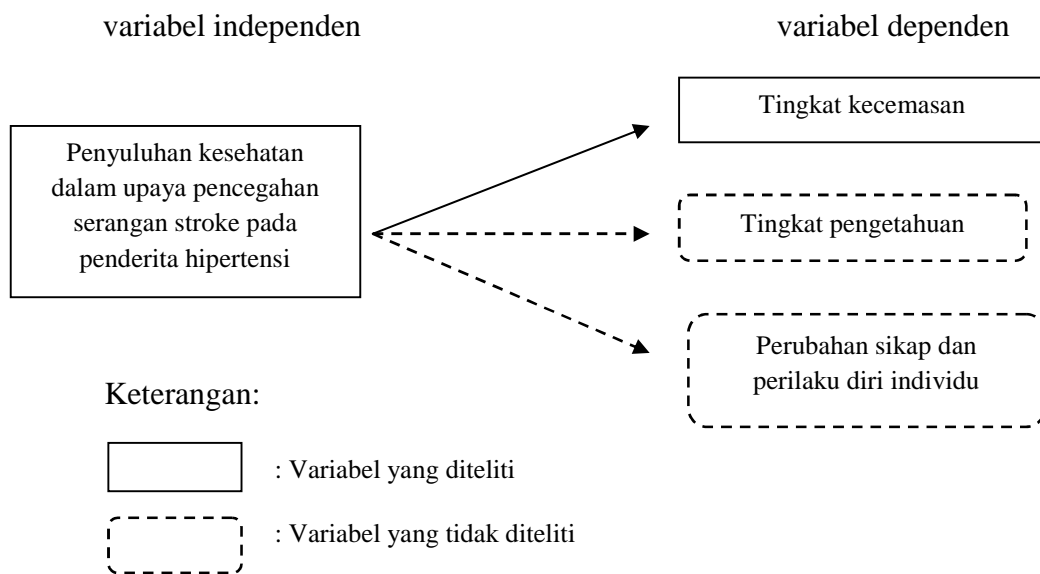

Gambar 3.1: Kerangka konsep penelitian

2. Kerangka kerja Penelitian

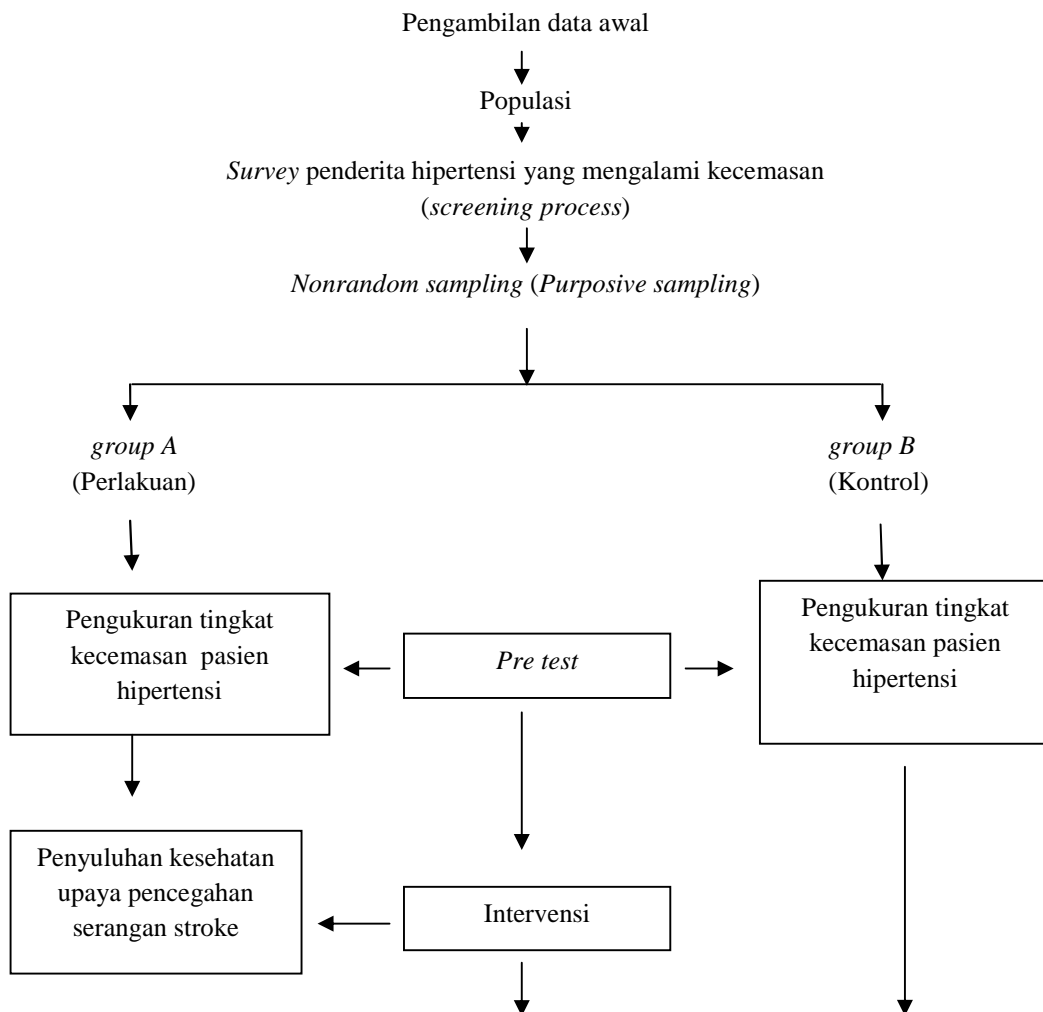

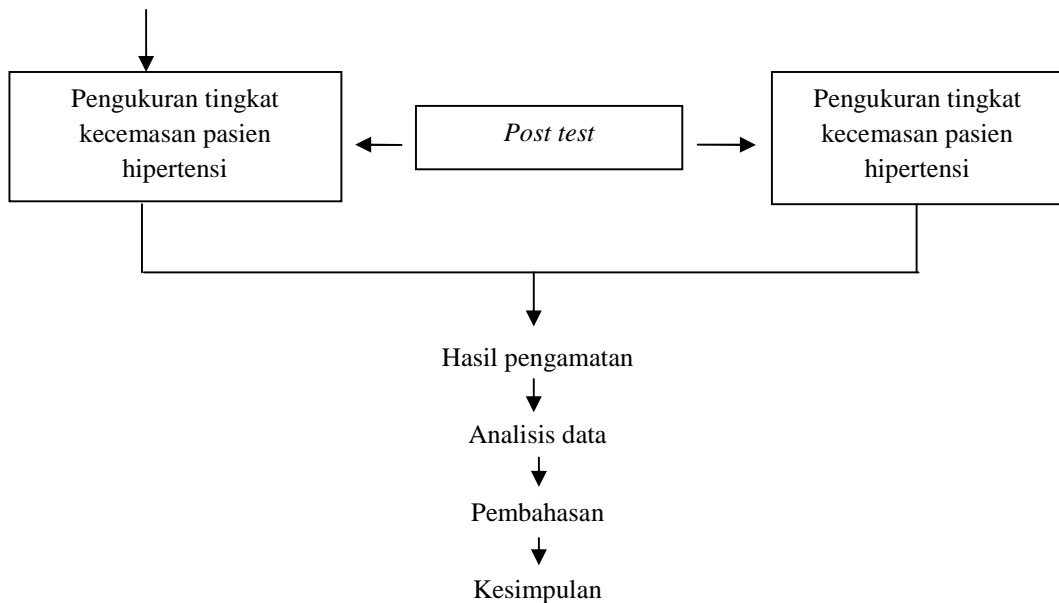

Gambar 3.2: Kerangka Kerja Penelitian

Berdasarkan gambar di atas terdapat dua kelompok yang akan diteliti yaitu *group A* (kelompok perlakuan) dan *group B* (kelompok kontrol). Adapun langkah kerja penelitian pada kedua kelompok dijelaskan sebagai berikut:

1. *Group A* dan *Group B* masing-masing diberi *pre-test* untuk mengukur tingkat kecemasan pasien hipertensi dengan menggunakan kuisioner yang telah disediakan oleh peneliti yaitu alat ukur *Hamiltong Rating Scale For Anxiety (HRS-A)*.
2. *Group A* diberikan intervensi, sementara *group B* tidak diberikan intervensi. Intervensi yang diberikan pada *group A* berupa penyuluhan kesehatan upaya pencegahan serangan stroke pada penderita hipertensi.
3. *Post test* akan diberikan satu minggu setelah dilakukan intervensi pada *group A*. *Post-test* diberikan pada *group A* dan *group B*.

4. Dilakukan analisis data hasil pengamatan terhadap pengukuran tingkat kecemasan pada kedua kelompok.

3. Desain Penelitian

Penelitian yang dilakukan adalah penelitian jenis eksperimen (*experiment research*) adalah kegiatan percobaan (*eksperimen*), yang bertujuan untuk mengetahui suatu gejala atau pengaruh yang timbul sebagai akibat dari adanya perlakuan tertentu. Ciri khusus penelitian eksperimen adalah percobaan atau *trial*. Percobaan ini berupa perlakuan atau intervensi terhadap suatu variabel. Dari perlakuan tersebut diharapkan terjadi perubahan atau pengaruh terhadap variabel lain.

Penelitian ini menggunakan *quasy eksperimen* dengan model rancangan *Nonequivalent Control Group Design (Non Randomised Pretest-Posttest Control Group Design)*. Rancangan ini mempunyai kelompok pembanding (kontrol) (Sugiyono, 2010). Kelompok yang diberikan perlakuan dilakukan dengan cara memberikan *pretest* (pengamatan awal) terlebih dahulu sebelum diberikan intervensi, setelah itu diberikan intervensi, kemudian dilakukan *posttest*, sedangkan pada kelompok pembanding (kontrol) dilakukan dengan cara memberikan *pretest* (pengamatan awal) kemudian dilakukan *posttest* (pengamatan akhir) tanpa diberikan intervensi.

	<i>Pre test</i>	perlakuan	<i>post test</i>
Group A:	01	X	02
Group B:	03		04

Gambar 4.1: Model rancangan penelitian

Keterangan:

X : Perlakuan (penyuluhan kesehatan)

A : Kelompok yang diberikan perlakuan

B : Kelompok kontrol (pembanding)

01: *Pre test* kelompok yang diberikan perlakuan

02: *Post test* kelompok yang diberikan perlakuan

03: *Pre test* kelompok kontrol

04: *Post test* kelompok kontrol

B. Tempat dan waktu penelitian

Penelitian dilakukan selama lima minggu di Desa Kalandalle Kecamatan Bajeng Barat Kabupaten Gowa pada bulan Juni-Juli tahun 2014

C. Populasi dan sampel

1. Populasi

Populasi dari penelitian ini adalah semua penderita hipertensi di Desa Kalandalle Kecamatan Bajeng Barat Kabupaten Gowa. Jumlah populasi yang terdaftar di puskesmas Gentungan adalah sebanyak 2305 dari beberapa wilayah kerjanya.

2. Sampel

Peneliti mengambil 30 sampel dengan menggunakan *purposive sampling*. Sampel adalah bagian dari populasi yang diambil secara *purposive*, disesuaikan dengan tujuan dan jenis penelitian. *Purposive*

sampling yaitu peneliti memilih dari populasi secara tidak acak yang memenuhi kriteria inklusi dan eksklusi

Kriteria restriksi

a. Kriteria inklusi

- 1) Penderita hipertensi dengan usia pertengahan (*middle age*) yaitu rentang usia 45-59 tahun.
- 2) Pernah mengonsumsi obat hipertensi
- 3) Terdiagnosa hipertensi oleh petugas kesehatan
- 4) Hadir pada saat penyuluhan bagi kelompok yang diberi perlakuan

b. Kriteria eksklusi: tidak bersedia menjadi responden

D. Intervensi dan *instrument*

1. Intervensi

Penelitian pengaruh penyuluhan kesehatan dalam upaya pencegahan serangan stroke terhadap tingkat kecemasan pasien hipertensi Di Desa Kalemandalle Kecamatan Bajeng Barat Kabupaten Gowa dilaksanakan dalam beberapa tahap, yaitu:

a. Tahap persiapan

Pada tahap ini meliputi studi pendahuluan, penyusunan proposal termasuk instrument penelitian dan perijinan.

b. Tahap pelaksanaan

Pelaksanaan penelitian dilaksanakan di Desa Kalemandalle Kecamatan Bajeng Barat Kabupaten Gowa meliputi:

- 1) Memberikan tes pengukuran tingkat kecemasan penderita hipertensi sebelum penyuluhan dilakukan pada penderita hipertensi
- 2) Melakukan penyuluhan kesehatan dalam upaya pencegahan serangan stroke pada penderita hipertensi
- 3) Melakukan tes pengukuran tingkat kecemasan penderita hipertensi setelah memberikan penyuluhan kesehatan dalam upaya pencegahan serangan stroke di Desa Kalemandalle Kecamatan Bajeng Barat Kabupaten Gowa.

4) Pengolahan data

Setelah semua data terkumpul, data tersebut diolah dan disajikan dalam bentuk tabel dan persen dengan langkah-langkah sebagai berikut:

a. Editing

Kegiatan untuk melakukan kegiatan pengecekan isi kuesioner yaitu apakah kuesioner sudah diisi dengan lengkap, jelas jawaban dari responden, relevan jawaban dengan pertanyaan, dan konsistensi jawaban.

b. Coding

Memberi kode jawaban responden sesuai dengan indicator pada kuesioner. Merubah data berbentuk huruf menjadi data berbentuk angka.

c. *Processing/entry data*

Setelah data sudah di koding maka langkah selanjutnya melakukan entry data atau memasukkan data dari kuesioner ke dalam *program SPSS for window computer*.

d. *Cleaning*

Langkah selanjutnya setelah memasukkan data adalah melakukan pengecekan data yang sudah di *entry* apakah ada kesalahan atau tidak.

e. *Tabulating*

Melakukan penyesuaian data yang merupakan pengorganisasian data sedemikian rupa agar dengan mudah dapat dijumlahkan, disusun dan ditata untuk disajikan dan dianalisa.

2. *Instrument*

Jenis *instrument* pada penelitian ini adalah dengan menggunakan alat tensi meter (*sphymomanometer*) untuk mengukur tekanan darah responden dan alat ukur *Hamilton Rating Scale for Anxiety (HRS-A)* untuk mengukur sejauh mana tingkat kecemasan penderita hipertensi di Desa

Kalemandalle Kecamatan Bajeng Barat Kabupaten Gowa. Alat ukur ini terdiri dari 14 kelompok gejala yang masing-masing kelompok dirinci lagi dengan gejala-gejala yang lebih spesifik (Hawari, 2008). Penilaian atau pemakaian alat ukur ini dilakukan oleh peneliti sendiri melalui teknik wawancara langsung kepada responden.

E. Analisis data

1. Analisis univariat

Analisa univariat dilakukan terhadap variabel dari hasil penelitian, analisa ini akan menghasilkan distribusi dan frekuensi dari tiap variabel yang diteliti.

2. Analisis bivariat

Analisis bivariat dilakukan menggunakan metode statistik dengan komputer program SPSS, rumus statistik yang digunakan untuk menganalisa pengaruh penyuluhan kesehatan tentang upaya pencegahan serangan stroke terhadap tingkat kecemasan pasien hipertensi akan menggunakan uji *t paired simple test* dan *uji t independent simple test* dengan nilai kemaknaan 0.05.

F. Etika Penelitian

Peneliti dalam melaksanakan seluruh kegiatan penelitian harus memegang teguh sikap ilmiah (*scientific attitude*) serta menggunakan prinsip-prinsip etika penelitian. Meskipun intervensi yang dilakukan dalam penelitian tidak memiliki risiko yang dapat merugikan atau membahayakan subjek

penelitian, adapun aspek-aspek yang perlu diperhatikan pada saat melakukan penelitian adalah sebagai berikut:

1. Menghormati Harkat dan Martabat Manusia (*Respect For Human Dignity*)

Peneliti perlu mempertimbangkan hak-hak subjek untuk mendapatkan informasi yang terbuka berkaitan dengan jalannya penelitian serta memiliki kebebasan menentukan pilihan dan bebas dari paksaan untuk berpartisipasi dalam kegiatan penelitian (*autonomy*). Beberapa tindakan yang terkait dengan prinsip menghormati harkat dan martabat manusia adalah peneliti mempersiapkan formulir persetujuan subjek (*informed consent*) yang terdiri dari:

- a. Penjelasan manfaat penelitian
- b. Penjelasan kemungkinan risiko dan ketidaknyamanan yang dapat ditimbulkan
- c. Penjelasan manfaat yang akan didapatkan
- d. Persetujuan peneliti dapat menjawab setiap pertanyaan yang diajukan subjek berkaitan dengan prosedur penelitian
- e. Persetujuan subjek dapat mengundurkan diri kapan saja
- f. Jaminan anonimitas dan kerahasiaan.

2. Memperhitungkan Manfaat dan Kerugian yang Ditimbulkan (*Balancing Harms and Benefits*)

Peneliti melaksanakan penelitian sesuai dengan prosedur penelitian guna mendapatkan hasil yang bermanfaat semaksimal mungkin bagi subjek penelitian dan dapat digeneralisasikan di tingkat populasi (*beneficence*).

Peneliti meminimalisasi dampak yang merugikan bagi subjek (*nonmaleficence*). Apabila intervensi penelitian berpotensi mengakibatkan cedera atau stres tambahan maka subjek dikeluarkan dari kegiatan penelitian untuk mencegah terjadinya cedera, kesakitan, stres, maupun kematian subjek penelitian.

3. Keadilan dan Inklusivitas (*Respect for Justice and Inclusiveness*)

Prinsip keadilan memiliki konotasi keterbukaan dan adil. Untuk memenuhi prinsip keterbukaan, penelitian dilakukan secara jujur, hati-hati, profesional, berperikemanusiaan, dan memperhatikan faktor-faktor ketepatan, keseksamaan, kecermatan, intimitas, psikologis serta perasaan religius subjek penelitian. Lingkungan penelitian dikondisikan agar memenuhi prinsip keterbukaan yaitu kejelasan prosedur penelitian.

Keadilan memiliki bermacam-macam teori, namun yang terpenting adalah keuntungan dan beban yang harus didistribusikan di antara anggota kelompok masyarakat. Prinsip keadilan menekankan sejauh mana kebijakan penelitian membagikan keuntungan dan beban secara merata atau menurut kebutuhan, kemampuan, kontribusi dan pilihan bebas masyarakat. Sebagai contoh dalam prosedur penelitian, peneliti mempertimbangkan aspek keadilan *gender* dan hak subjek untuk mendapatkan perlakuan yang sama baik sebelum, selama, maupun sesudah berpartisipasi dalam penelitian (Yurisa, 2008).

BAB IV

HASIL DAN PEMBAHASAN

A. Hasil penelitian

Desain penelitian yang digunakan dalam penelitian ini adalah jenis *quasy eksperimen* dengan model rancangan *nonequivalent control group design (non randomized pretest-posttest control group design)*. Penelitian ini dilaksanakan di Desa kalemandalle kecamatan bajeng barat kabupaten gowa pada tanggal 10 juli sampai tanggal 20 juli. Responden dalam penelitian ini adalah penderita hipertensi yang mengalami kecemasan dengan rentang usia pertengahan (*middle age*) yaitu rentang usia 45-59 tahun yang berjumlah 30

orang dan dibagi menjadi dua kelompok yaitu 15 orang pada kelompok yang diberikan perlakuan dan 15 orang pada kelompok kontrol.

Data *pre test* dan *post test* didapatkan melalui hasil wawancara langsung kepada responden dengan menggunakan kuisioner yang telah disediakan oleh peneliti. Quisioner yang digunakan pada penelitian ini yaitu dengan menggunakan alat ukur tingkat kecemasan *Hamilton Rating Scale for Anxiety* yang diberikan kepada responden untuk mengukur tingkat kecemasannya selama mengalami hipertensi. Kelompok yang diberikan perlakuan dilakukan dengan cara memberikan *pre test* (pengamatan awal) terlebih dahulu, setelah itu diberikan intervensi, kemudian satu minggu setelah diberikan intervensi dilakukan *post test*, sedangkan kelompok kontrol dilakukan dengan cara memberikan *pre test* (pengamatan awal) kemudian satu minggu setelahnya diberikan *post test* tanpa diberikan intervensi. Setelah data terkumpul, maka data tersebut disusun dalam materi tabel data dan diolah dengan menggunakan komputer program SPSS versi 18.

Sebelum melakukan analisa data, maka data harus diuji normalitas terlebih dahulu. Uji normalitas dilakukan untuk mengetahui data yang berdistribusi normal dan data yang berdistribusi tidak normal. Hal ini penting dilakukan untuk mengetahui analisa data apa yang akan dipakai selanjutnya. Dengan menggunakan uji *saphiro-wilk* didapatkan hasil bahwa pada kelompok *pre test* yang diberikan perlakuan sebesar 0,094, pada kelompok *post test* yang diberikan perlakuan sebesar 0,062, sementara *pre test* kelompok kontrol sebesar 0,603 dan *post test* kelompok kontrol sebesar 0,159. Karena semua

hasil uji *saphiro wilk* lebih besar dari 0,05, maka ke empat kelompok masing-masing berdistribusi normal. Berdasarkan hasil tersebut maka data dapat diolah secara distribusi frekuensi dan menggunakan uji *t paired simple test* dan uji *t independent test*. Berdasarkan hasil pengolahan data tersebut, disusunlah hasil yang diperoleh dan dapat dilihat dari hasil analisa univariat dan bivariat.

1. Karakteristik Responden

Tabel 4.1
Analisis Karakteristik Penderita Hipertensi Berdasarkan Jenis Kelamin, Umur, Pekerjaan, Status Pernikahan, Tingkat Pendidikan, dan Riwayat Penyakit dalam Keluarga di Desa Kalemandalle Kec. Bajeng Barat Kab. Gowa (n=30)

Karakteristik Responden	Frekuensi (n)	Persentase (%)
Umur (tahun)		
45-49	12	40
50-54	4	13
55-59	14	47
Jenis kelamin		
Laki-laki	14	47
Perempuan	16	53
Pekerjaan		
Bekerja	19	63
Tidak bekerja	11	37

Status pernikahan		
Sudah menikah	27	90
Belum menikah	3	10
Tingkat pendidikan		
Tidak tamat SD	10	33
SD	11	37
SMP	6	20
SMA	3	10
Riwayat penyakit dalam keluarga		
Ada	19	63
Tidak ada	11	37

Sumber: data primer tahun 2014

Berdasarkan tabel di atas diperoleh data bahwa usia responden yang paling banyak berada pada rentang usia 55 sampai 59 tahun sebanyak 14 orang atau 47% dengan lebih dari sebagian responden berjenis kelamin perempuan sebanyak 16 orang atau 53% dan responden yang bekerja lebih dari sebagian besar dari 19 orang atau 63%. Data tersebut juga menunjukkan bahwa sebagian besar responden sudah menikah yaitu sebanyak 27 orang atau 90% dengan tingkat pendidikan paling banyak adalah tamat SD sebanyak 11 orang atau 37% dan paling sedikit tamat SMA berjumlah 3 orang atau 10% serta dalam keluarga responden terdapat riwayat penyakit sebanyak lebih sebagian besar dari 19 orang atau 63%.

2. Analisis univariat

- a. Analisis skor rerata kecemasan penderita hipertensi sebelum diberikan perlakuan pada kelompok intervensi.

Tabel 4.2
Analisis Skor Rerata Kecemasan Responden Sebelum Dilakukan
Penyuluhan Kesehatan dalam Upaya Pencegahan Serangan
Stroke pada Penderita Hipertensi di Desa Kalemardalle

Kec. Bajeng Barat Kab. Gowa

Variabel	Mean	Median	Mode	N	Std. Devia tion	Min- max	CI 95%	
							lower	upper
Kecemasan	29,20	27,00	27	15	8,719	18-52	24,37	34,03

Sumber: data primer tahun 2014

Berdasarkan tabel di atas diperoleh data bahwa skor rerata kecemasan responden sebelum diberikan perlakuan sebesar 29,20. Artinya, rata-rata responden berada pada kategori tingkat kecemasan berat.

- b. Analisis skor rerata kecemasan penderita hipertensi sesudah diberi perlakuan pada kelompok intervensi.

Tabel 4.3

Analisis Skor Rerata Kecemasan Responden Sesudah Dilakukan Penyuluhan Kesehatan dalam Upaya Pencegahan Serangan Stroke pada Penderita Hipertensi di Desa Kalemandalle Kec. Bajeng Barat Kab. Gowa

Variabel	Mean	Median	Mode	N	Std. Devia tion	Min- Max	CI= 95%	
							lower	upper
Kecemasan	18,93	19,00	19	15	2,463	15-24	17,57	20,30

Sumber: data primer tahun 2014.

Berdasarkan tabel di atas diperoleh data bahwa skor rerata kecemasan responden sesudah diberikan perlakuan sebesar 18,93.

Atinya, rata-rata responden berada pada kategori tingkat kecemasan ringan.

- c. Analisis skor rerata kecemasan penderita hipertensi sebelum diberikan perlakuan pada kelompok kontrol

Tabel 4.4
Analisis Skor Rerata Kecemasan Penderita Hipertensi Sebelum diberikan Perlakuan pada Kelompok Kontrol di Desa Kalandalle Kec. Bajeng Barat Kab. Gowa

Variabel	Mean	Median	Mode	N	Std. Deviation	Min-Max	CI= 95%	
							Lower	Upper
Kecemasan	26,40	29,00	29	15	8,975	14-48	21,43	31,37

Sumber: data primer tahun 2014

Berdasarkan tabel di atas diperoleh data bahwa skor rerata kecemasan responden tanpa diberikan perlakuan sebesar 26,40. Artinya, rata-rata responden berada pada kategori tingkat kecemasan sedang.

- d. Analisis skor rerata kecemasan penderita hipertensi sesudah diberikan perlakuan pada kelompok kontrol

Tabel 4.5
Analisis Skor Rerata Kecemasan Penderita Hipertensi Sesudah Diberikan Perlakuan pada Kelompok Kontrol di Desa Kalandalle Kec. Bajeng Barat Kab. Gowa

Variabel	Mean	Median	Mode	N	Std. Deviation	Min-Max	CI= 95%	
							Lower	Upper
Kecemasan	27,20	28,00	17	15	8,850	15-47	22,30	32,10

Sumber: data primer tahun 2014

Hasil skor rerata kecemasan responden berdasarkan tabel 4.5 sebesar 27,20. Artinya, rata-rata responden berada pada kategori tingkat kecemasan sedang.

3. Hasil Analisis Bivariat

- a. Analisis perbedaan skor rerata kecemasan penderita hipertensi sebelum dan sesudah diberikan intervensi pada kelompok perlakuan

Tabel 4.6
Analisis Perbedaan Skor Rerata Kecemasan Responden Sebelum dan Sesudah Dilakukan Penyuluhan Kesehatan dalam Upaya Pencegahan Serangan Stroke pada Penderita Hipertensi di Desa Kalemandalle Kec. Bajeng Barat Kab. Gowa (n=30)

Kecemasan	Mean	Median	Mode	N	Std. Deviation	Min-max	CI=95%	
							Lower	Upper
Pre test perlakuan	29,20	27,00	27	15	8,719	18-52	24,37	34,03
Post test perlakuan	18,93	19,00	19	15	2,463	15-24	17,57	20,30
Selisih	10,27						Nilai P = 0,05	

Sumber: data primer tahun 2014

Didapatkan hasil uji *t paired t test*:

**correlation*= 0,071

**sign. Correlation*= 0,803

**nilai P value uji t paired simple test (sign. 2-tailed)*= 0,001

Berdasarkan tabel di atas diperoleh data bahwa rata-rata responden mengalami penurunan tingkat kecemasan setelah diberikan perlakuan sebesar 10,27 dan berdasarkan hasil uji *t paired simple test* didapatkan hasil yaitu korelasi antara dua variabel bernilai 0,071 mempunyai hubungan yang positif, tingkat signifikan hubungan 0,803 artinya signifikan pada level 0,05 dan nilai probabilitas/ *P value* yaitu 0,001, sehingga nilai *P value* < 0,05 (95% kepercayaan). Hasil tersebut menunjukkan bahwa hipotesis kerja (*H_a*) diterima yaitu ada pengaruh

penyuluhan kesehatan dalam upaya pencegahan serangan stroke terhadap tingkat kecemasan penderita hipertensi. Perbedaan rerata tingkat kecemasan tiap responden sebelum dan sesudah dilakukan penyuluhan kesehatan pada kelompok perlakuan dapat dilihat pada kurva 4.1. Kurva tersebut menunjukkan bahwa semua responden mengalami penurunan tingkat kecemasan.

Kurva 4.1

Analisis Perbedaan Skor Rerata Kecemasan Responden Sebelum dan Sesudah Dilakukan Penyuluhan Kesehatan dalam Upaya Pencegahan Serangan Stroke pada Penderita Hipertensi di Desa Kalandalle Kec. Bajeng Barat Kab. Gowa (n=30)

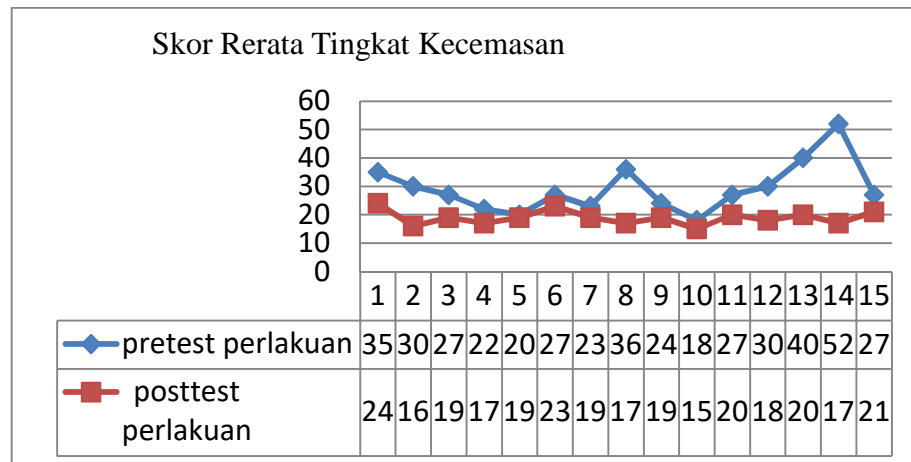

Sumber: data primer tahun 2014

- b. Analisis perbedaan hasil skor rerata kecemasan penderita hipertensi sebelum dan sesudah dilakukan penyuluhan kesehatan pada kelompok kontrol.

Tabel 4.7
Analisis Perbedaan Hasil Skor Rerata Kecemasan Responden
Sebelum dan Sesudah Dilakukan Penyuluhan Kesehatan pada
Kelompok Kontrol di Desa Kalandalle
Kec. Bajeng Barat Kab. Gowa (n=30)

Kecemasan	Mean	Median	Mode	N	Std. Devia tion	Min- max	CI=95%	
							Lower	Upper
Pre test kontrol	26,40	29,00	29	15	8,975	14-48	21,43	31,37
Post test kontrol	27,20	28,00	17	15	8,850	15-47	22,30	32,,10
Selisih	0.8				Nilai P	= 0,05		

Sumber: data primer tahun 2014

Didapatkan hasil uji *t paired t test*:

**correlation*= 0,962

**sign. Correlation*= 0,000

**nilai P value uji t paired simple test (sign. 2-tailed)*= 0,228

Selisih rerata dari pre test dan post test pada kelompok kontrol

sesuai dengan tabel 4.7 sebesar 0,8. Artinya, terdapat kenaikan tingkat

kecemasan responden sebesar 0,8 dan berdasarkan hasil uji *t paired*

simple test didapatkan hasil yaitu korelasi antara dua variabel bernilai 0,962 mempunyai hubungan yang kuat dan positif, tingkat signifikan hubungan 0,000 dan nilai probabilitas/ *P value* yaitu 0,228, sehingga nilai *P value* > 0,05 (95% kepercayaan). Hasil tersebut menunjukkan bahwa tidak ada pengaruh antara sebelum dan sesudah dilakukan pengukuran tingkat kecemasan pada kelompok kontrol.

Perbedaan rerata tingkat kecemasan tiap responden sebelum dan sesudah dilakukan penyuluhan kesehatan pada kelompok kontrol dapat dilihat pada kurva 4.2. Kurva tersebut menunjukkan bahwa tidak ada perubahan yang signifikan terjadi pada tiap responden sebelum dan sesudah dilakukan pengukuran tingkat kecemasan pada kelompok kontrol.

Kurva 4.2
Analisis Perbedaan Hasil Skor Rerata Kecemasan Responden
Sebelum dan Sesudah Dilakukan Penyuluhan Kesehatan pada
Kelompok Kontrol di Desa Kalandalle
Kec. Bajeng Barat Kab. Gowa (n=30)

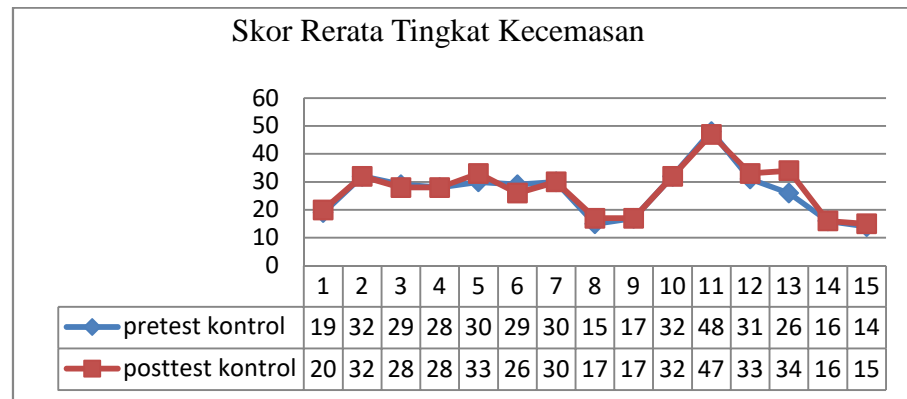

Sumber: data primer 2014

- c. Analisis perbedaan hasil skor rerata sebelum dilakukan intervensi berdasarkan pengolahan data statistik pada kelompok kontrol dan kelompok yang diberi perlakuan.

Tabel 4.8
 Analisis Perbedaan Hasil Skor Rerata Sebelum Dilakukan Intervensi Berdasarkan Pengolahan Data Statistik pada Kelompok Kontrol dan Kelompok yang Diberi Perlakuan di Desa Kalemendalle Kec. Bajeng Barat Kab. Gowa (n=30)

Kecemasan	Mean	Median	Mode	N	Std. Deviation	Min-max	CI=95%	
							Lower	Upper
Pre test perlakuan	29,20	27,00	27	15	8,719	18-52	24,37	34,03
Pre test kontrol	26,40	29,00	29	15	8,975	14-48	21,43	31,37
Selisih	2,8				Nilai P	= 0,05		

Sumber: data primer tahun 2014

Didapatkan hasil uji *t independent simple test*

*Nilai *P value uji independent (sign. 2-tailed)=0,393*

Selisih skor rerata sebelum diberikan intervensi antara kelompok yang diberikan perlakuan dengan kelompok kontrol sebesar 2,8, berdasarkan tabel 4.8 dapat dilihat bahwa pada kelompok yang diberikan perlakuan rata-rata responden mengalami tingkat kecemasan

berat dengan mean 29,20, sedangkan pada kelompok pembanding rata-rata responden yang diperoleh mengalami tingkat kecemasan sedang dengan mean 26,40. Berdasarkan uji *t independent simple test* didapatkan nilai probabilitas/ *P value* sebesar 0.393, sehingga nilai *P value* > 0,05 (95% kepercayaan). Artinya, tidak ada perbedaan bermakna pada kedua kelompok atau tidak signifikan pada probabilitas 0,05. Perbedaan rerata tingkat kecemasan tiap responden sebelum dilakukan penyuluhan kesehatan pada kelompok kontrol dan kelompok yang diberi perlakuan dapat dilihat pada kurva 4.3

Kurva 4.3
Analisis Perbedaan Hasil Skor Rerata Sebelum Dilakukan Intervensi
Berdasarkan Pengolahan Data Statistik pada Kelompok Kontrol
dan Kelompok yang Diberi Perlakuan di Desa Kalemendalle
Kec. Bajeng Barat Kab. Gowa (n=30)

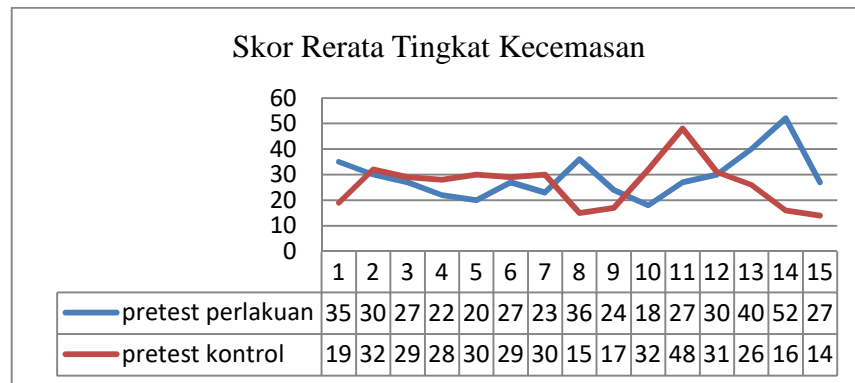

Sumber: data primer tahun 2014.

- d. Analisis perbedaan hasil skor rerata sesudah dilakukan intervensi berdasarkan pengolahan data statistik pada kelompok kontrol dan kelompok yang diberi perlakuan.

Tabel 4.9
Analisis Perbedaan Hasil Skor Rerata Sesudah Dilakukan Intervensi Berdasarkan Pengolahan Data Statistik pada Kelompok Kontrol dan Kelompok yang Diberi Perlakuan di Desa Kalandalle Kec. Bajeng Barat Kab. Gowa (n=30)

Kecemasan	Mean	Median	Mode	N	Std. Deviation	Min-max	CI=95%	
							Lower	Upper
Pre test perlakuan	18,93	19	19	15	2,463	15-24	17,57	20,30
Post test kontrol	27,20	28	17	15	8,85	15-47	22,30	32,10
Selisih	8,27				Nilai P = 0,05			

Sumber: data primer tahun 2014

Didapatkan hasil uji t independent simple test

*Nilai P value uji independent (sign. 2-tailed)=0,002

Berdasarkan tabel 4.9 didapatkan selisih rerata post test antara kelompok kontrol dengan kelompok yang diberikan perlakuan sebesar negatif 8,27. Pada kelompok perlakuan rata-rata responden mengalami tingkat kecemasan ringan dengan mean 18,93, sedangkan pada

kelompok kontrol rata-rata responden mengalami tingkat kecemasan sedang dengan mean 27,20. Berdasarkan uji *t independent simple test* didapatkan nilai probabilitas/ *P value* sebesar 0.002, sehingga nilai *P value* < 0,05 (95% kepercayaan). Artinya, ada perbedaan bermakna pada kedua kelompok atau signifikan pada probabilitas 0,05. Perbedaan rerata tingkat kecemasan tiap responden sesudah diberikan penyuluhan kesehatan pada kelompok kontrol dan kelompok yang diberi perlakuan dapat dilihat pada kurva 4.4.

Kurva 4.4

Analisis Perbedaan Hasil Skor Rerata Sesudah Dilakukan Intervensi Berdasarkan Pengolahan Data Statistik pada Kelompok Kontrol dan Kelompok yang Diberi Perlakuan di Desa Kalemandalle Kec. Bajeng Barat Kab. Gowa (n=30)

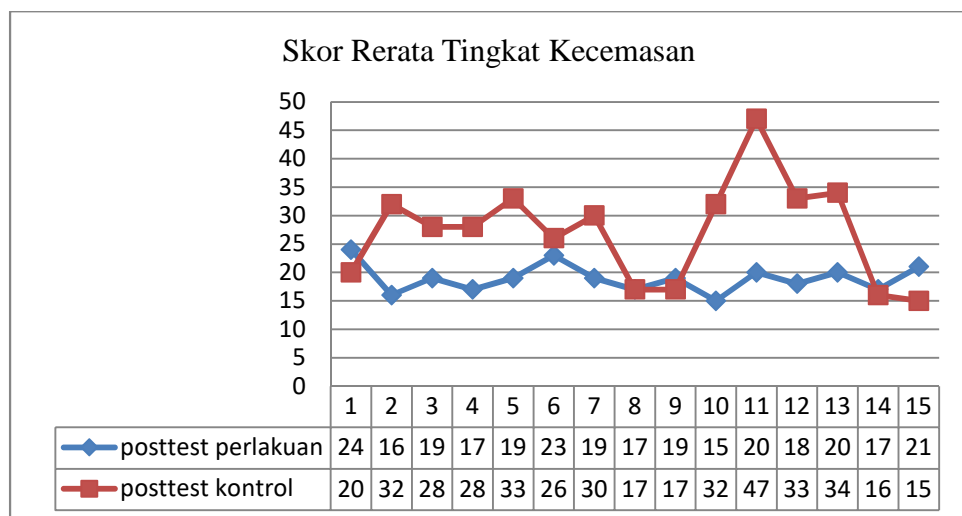

Sumber: data primer tahun 2014

B. Pembahasan

1. Tingkat kecemasan penderita hipertensi sebelum diberikan penyuluhan kesehatan dalam upaya pencegahan serangan stroke

Berdasarkan tabel 4.2 diperoleh hasil bahwa rata-rata responden yang berjumlah 15 orang pada kelompok perlakuan berada pada kategori kecemasan berat sebelum diberikan intervensi dengan mean 29,20, sedangkan pada kelompok kontrol sesuai dengan tabel 4.4 menunjukkan hasil bahwa responden yang berjumlah 15 orang berada pada kategori tingkat kecemasan sedang dengan mean 26,40. Seluruh responden yang berpartisipasi dalam penelitian ini merupakan pasien hipertensi yang mengalami kecemasan.

Kedua hasil tersebut menunjukkan bahwa sebanyak 30 responden yang diambil secara purposive sampling semuanya mengalami kecemasan. Hal ini menjelaskan bahwa terdapat pengaruh tekanan darah terhadap tingkat kecemasan.

Kecemasan adalah hasil dari proses psikologi dan proses fisiologi dalam tubuh manusia. Kecemasan menunjukkan reaksi terhadap bahaya yang mengingatkan orang dari dalam secara naluri bahwa ada bahaya dan orang yang bersangkutan mungkin kehilangan kendali dalam situasi tersebut (Ramaiah, 2003).

Menurut peneliti, berdasarkan karakteristik responden dan hasil wawancara langsung yang telah dilakukan bahwa perbedaan tingkat kecemasan yang dialami tiap responden baik pada kelompok kontrol maupun kelompok yang akan diberikan perlakuan kemungkinan besar disebabkan oleh berbagai faktor yaitu usia, jenis kelamin, pengalaman traumatik, cerita-cerita dari anggota keluarga ataupun dari teman-teman

lainnya, takut akan kematian dan kelumpuhan dan faktor pendidikan yang rendah. Penelitian ini sejalan dengan penelitian sebelumnya (Walsh, 2009) yang menyatakan bahwa tingkat kecemasan dipengaruhi oleh faktor pengalaman traumatik, faktor sosial ekonomi, faktor pendidikan, faktor keluarga dan teman, dan karakteristik kepribadian.

Dari penelitian ini menunjukkan bahwa perempuan lebih banyak mengalami kecemasan dibandingkan laki-laki dibuktikan dengan hasil yang menunjukkan bahwa dari 30 responden terdapat 16 orang atau 53% yang berjenis kelamin perempuan. Kriteria intrinsik yang diambil pada penelitian ini adalah *usia middle age* dengan rentan usia 45-59 tahun, pada usia ini perempuan berada pada keadaan *perimenopause* dan *menopause*. Pada keadaan ini perempuan yang mengalami hipertensi cenderung mengalami peningkatan kecemasan. Hal ini disebabkan karena berkurangnya hormon seks wanita yang jumlahnya terus menurun yaitu hormon estrogen yang bertanggung jawab dalam mencegah kekakuan arteri dan *endothelial dysfunction* (Anorow, 2011). Seorang wanita yang memasuki *menopause* akan mengalami kestabilan emosi seiring dengan kekhawatiran perubahan tubuh ditambah dengan penyakit hipertensi yang dialami. Hal ini akan menyebabkan meningkatnya kecemasan pada perempuan karena perempuan pada masa *perimenopause* ataupun *menopause* sangat sensitif terhadap pengaruh emosional dan fluktuasi hormon.

Usia juga mempengaruhi tingkat kecemasan pada penderita hipertensi, berdasarkan hasil karakteristik yang didapat dari rentan usia 45-59 tahun yang menjadi responden, didapatkan rentan usia 55-59 tahun paling banyak penderita hipertensi yang mengalami kecemasan dengan jumlah 14 orang atau 47 persen. Selain itu, faktor pendidikan juga ikut ambil andil sebab terjadinya kecemasan pada penderita hipertensi. Pendidikan setiap orang memiliki arti masing-masing. Pendidikan pada umumnya berguna dalam merubah pola pikir dan pola pengambilan tingkah laku. Tingkat pendidikan yang cukup akan lebih mudah dalam mengidentifikasi stressor dalam diri sendiri maupun dari luar dirinya. Tingkat pendidikan juga mempengaruhi pemahaman terhadap stimulus. Tingkat pendidikan yang rendah pada penderita hipertensi berpengaruh terhadap tingkat pengetahuan terhadap penanganan yang tepat dan benar dalam mencegah dan mengontrol tekanan darah. Tingkat pengetahuan yang rendah akan mempengaruhi coping individu terhadap stressor yang ada. Ketidakmampuan individu dalam menghadapi masalah akan meningkatkan kecemasan pada dirinya sendiri.

Pada penelitian ini didapatkan bahwa tingkat pendidikan yang paling banyak adalah tamat SD sebanyak 11 orang atau 37 persen dan yang tidak tamat SD sebanyak 10 orang atau 33 persen, sedangkan yang menempuh tingkat pendidikan tamat SMA hanya 3 orang atau 10 persen. Kurangnya pendidikan khususnya pengetahuan mengenai penanganan hipertensi dan komplikasinya ke stroke dapat menyebabkan timbulnya rasa cemas. Hal ini disebabkan masyarakat yang pendidikannya rendah tidak mendapatkan

informasi yang cukup mengenai penanganan hipertensi sehingga mereka menganggap hal tersebut sesuatu yang menakutkan.

Menurut peneliti dari hasil wawancara dan keluhan responden, rasa cemas pada penderita hipertensi juga disebabkan karena pengalaman traumatik. Umumnya penderita hipertensi yang datang ke puskesmas maupun ke tempat praktek dokter sudah merasakan gejala-gejala hipertensi sehingga pada saat merasakan gejala yang sama responden menjadi cemas dengan kambuhnya penyakit hipertensi yang dialami meskipun telah mengkonsumsi obat hipertensi yang diberikan oleh dokter.

Selain itu cerita-cerita dari anggota keluarga ataupun teman-teman lainnya tentang ketakutan mereka terhadap penyakit hipertensi dan komplikasinya ke stroke yang dapat menyebabkan kecacatan bahkan kematian mempunyai pengaruh yang besar terhadap pandangan mereka terhadap penyakit yang dialami. Jika orang lain yang tidak menderita hipertensi menunjukkan ketakutan terhadap penyakit hipertensi dan komplikasinya, maka orang yang menderita akan memiliki perasaan yang sama bahkan membuat penderita hipertensi bertambah cemas.

Menurut Muchlas (1997) menambahkan bahwa penderita penyakit hipertensi secara subyektif merasa bahwa penyakit yang dideritanya sukar disembuhkan atau memerlukan pengobatan yang lama dan bersifat *life-threatening*, sehingga menimbulkan stress dalam kehidupannya, padahal stress yang berat atau kronik dapat menimbulkan gangguan jiwa dan gangguan fisik. Berdasarkan hasil pembicaraan dengan beberapa penderita

hipertensi diketahui bahwa penderita hipertensi memiliki banyak pantangan yang harus dihindari. Petugas kesehatan biasa memberikan nasehat pada pasien agar menjauhi pantangan makanan yang diberikan serta menjauhi hal-hal yang membuat pasien menjadi cemas.

Seseorang akan menderita gangguan cemas manakala yang bersangkutan tidak mampu mengatasi *stressor psikososial* yang dihadapinya. Tetapi pada orang-orang tertentu meskipun tidak ada *stressor psikososial*, yang bersangkutan menunjukkan kecemasan juga. Orang dengan tipe kepribadian pencemas tidak selamanya mengeluh hal-hal yang sifatnya psikis tetapi sering juga disertai dengan keluhan-keluhan fisik (*somatik*) dan juga tumpang tindih dengan ciri-ciri kepribadian *depresif* atau dengan kata lain batasannya sering kali tidak jelas (Hawari, 2008)

Suatu fenomena terjadi pada diri manusia yaitu bahwa tekanan jiwa stress berhubungan erat dengan peristiwa-peristiwa dalam kehidupannya (termasuk penyakit yang sedang dialaminya). Salah satu masalah kesehatan yang saat ini banyak menjadi pembicaraan adalah penyakit hipertensi dan aspek-aspek psikologis yang menyertainya. Penderita hipertensi akan mengalami kecemasan tidak hanya dari situasi buruk yang terjadi tetapi jika tekanan darahnya naik secara otomatis gejala-gejala diatas akan timbul dan akan menambah tingkat kecemasannya. Hal itulah yang membedakan antara kecemasan orang normal dengan penderita hipertensi, misalnya kecemasan yang dialami berasal dari sumber stressor yang sama. Mereka

sama-sama mengalami kecemasan hanya saja yang membedakan adalah kondisi fisik pada saat merespon situasi buruk.

Dalam menghadapi suatu masalah, individu yang sehat akan menemukan dan mengambil langkah yang diperlukan untuk memecahkan (*problem solving*) atau melakukan adaptasi perilaku supaya bisa menyesuaikan diri, bila masalahnya tidak bisa dipecahkan, dengan mengekspresikan emosinya secara normal. Individu yang mengalami kecemasan tidak mempunyai pengetahuan sikap seperti ini, dan akan memberi respon terhadap situasi tersebut dengan jalan menunjukkan gejala-gejala somatik (digestif atau kardiovaskuler), karena banyak manifestasi perilakunya cenderung mengarah dalam bentuk gejala somatik (Prawirohardjo, 1984 dalam Yunita, 2012).

Menurut Dalami *et al* (2009), tingkat kecemasan dapat dibagi menjadi:

a. Kecemasan Ringan

Kecemasan ringan adalah perasaannya merasa ada sesuatu yang berbeda dan membutuhkan perhatian khusus. Stimulasi sensori meningkat dan membantu individu memfokuskan perhatian untuk belajar, bertindak, menyelesaikan masalah, merasakan, dan melindungi dirinya sendiri. Kecemasan ringan ini berhubungan dengan ketegangan akan peristiwa kehidupan sehari-hari. Pada tingkat ini, lahan persepsi melebar dan individu akan berhati-hati dan waspada.

b. Kecemasan Sedang

Kecemasan sedang merupakan perasaan yang mengganggu dan merasa ada sesuatu yang benar-benar berbeda. Individu menjadi gugup atau agitasi, misalnya, seorang wanita mengunjungi ibunya untuk pertama kali dalam beberapa bulan dan merasa bahwa ada sesuatu yang sangat berbeda. Ibunya mengatakan bahwa berat badannya turun banyak tanpa ia berupaya menurunkannya. Pada tingkat ini, lahan persepsi terhadap lingkungan menurun. Individu lebih memfokuskan pada hal yang penting saat itu dan menyampingkan hal yang lain.

c. Kecemasan Berat

Kecemasan berat dialami ketika individu yakin bahwa ada sesuatu yang berbeda dan ada ancaman. Dia memperlihatkan respon takut dan stres. Ketika individu mencapai tingkat tertinggi kecemasan dan panik berat, semua pemikiran rasional berhenti dan individu tersebut mengalami respon *fight, flight* atau *freeze* yakni, kebutuhan untuk pergi secepatnya, tetap ditempat dan berjuang, atau menjadi beku atau tidak dapat melakukan sesuatu.

2. Tingkat kecemasan penderita hipertensi sesudah dilakukan penyuluhan kesehatan dalam upaya pencegahan serangan stroke

Berdasarkan tabel 4.3 diperoleh hasil bahwa rata-rata responden yang berjumlah 15 orang pada kelompok perlakuan berada pada kategori kecemasan ringan sesudah diberikan intervensi dengan mean 18,93, sedangkan pada kelompok kontrol sesuai dengan tabel 4.5 menunjukkan

hasil bahwa responden yang berjumlah 15 orang berada pada kategori tingkat kecemasan sedang dengan mean 27,20.

Kedua hasil tersebut menunjukkan bahwa sebanyak 30 responden yang diambil secara purposive sampling semuanya mengalami kecemasan. Pada kelompok yang telah diberikan perlakuan terdapat perubahan yang signifikan yaitu tingkat kecemasan responden mengalami penurunan, sementara pada kelompok kontrol tidak ada perubahan yang signifikan pada tahap tingkat kecemasannya, namun terdapat perubahan peningkatan nilai skor rata-rata tingkat kecemasan.

Dari hasil tersebut menunjukkan pentingnya penyuluhan kesehatan dalam upaya menyampaikan informasi dan sebagai pihak konseling dalam rangka untuk meningkatkan status kesehatan, mencegah timbulnya penyakit, mempertahankan derajat kesehatan, memaksimalkan fungsi dan peran penderita hipertensi selama sakit, dan membantu penderita dan keluarga mengatasi masalah kesehatan. Dalam hal ini pemberian informasi atau penyuluhan tentang hipertensi yang diberikan pada masyarakat penderita hipertensi dapat meningkatkan pengetahuan masyarakat tersebut tentang penyakit hipertensi secara benar dan penderita mampu melakukan perubahan hidup untuk meningkatkan derajat kesehatannya.

Maulana (2009) menambahkan bahwa penekanan konsep penyuluhan kesehatan lebih pada upaya mengubah perilaku sasaran agar berperilaku sehat terutama pada aspek kognitif (pengetahuan dan pemahaman sasaran), sehingga pengetahuan sasaran penyuluhan telah sesuai dengan yang

diharapkan oleh penyuluh kesehatan maka penyuluhan berikutnya akan dijalankan sesuai dengan program yang telah direncanakan.

Menurut peneliti, penurunan tingkat kecemasan pada kelompok perlakuan tidak lepas dari peran petugas dalam memberikan penyuluhan kesehatan dan antusias penderita hipertensi mengikuti penyuluhan dan merealisasikan pengetahuan yang didapatkan dari hasil mengikuti penyuluhan. Peran petugas penyuluhan sangatlah penting dalam hal ini karena penderita hipertensi perlu mendapatkan berbagai macam informasi mengenai penyakit hipertensi. Dengan mendapatkan informasi dari petugas penyuluhan dapat meningkatkan pengetahuan masyarakat tentang hipertensi, sehingga masyarakat menjadi sadar akan pentingnya menjaga kesehatan diri secara mandiri.

Dalam penelitian ini, penyuluhan kesehatan dilakukan untuk meningkatkan pengetahuan penderita tentang penyakit hipertensi dan pengelolaannya sehingga penderita dapat mengontrol tekanan darahnya dan mencegah komplikasi lebih lanjut terkhusus stroke. Jika penderita hipertensi tahu cara penanganan terhadap hipertensi maka kecemasan yang alami akan mengalami penurunan, jika hal ini berlanjut terus dan penanganan hipertensi berhasil dikontrol dalam waktu yang lama maka kecemasan akan hilang.

Menurut peneliti, perubahan rerata tingkat kecemasan pada kelompok perlakuan yang secara nyata menunjukkan perubahan yang signifikan karena tidak lepas dari adanya upaya pencegahan yang dilakukan oleh

responden sendiri dalam penanganan terhadap penyakit hipertensi yang dialaminya setelah mengikuti penyuluhan kesehatan. Responden yang mengalami kecemasan terhadap penyakitnya akan lebih mawas diri dan berusaha lebih banyak dalam menangani penyakit hipertensi yang dideritanya dibandingkan orang yang tidak merasa cemas dan acuh terhadap penyakitnya. Responden yang melakukan upaya pencegahan dan penanganan terhadap penyakitnya memiliki peluang lebih besar menghilangkan tingkat kecemasan yang dialaminya dibandingkan dengan responden yang tidak berusaha untuk tahu dan melakukan sendiri upaya pencegahan dan penanganan yang tepat dan benar.

Anies (2006) menambahkan bahwa mencegah lebih baik daripada mengobati, karena seringkali justru penyakit sudah menimbulkan komplikasi atau bahkan berakibat fatal. Namun tidak kalah penting deteksi dini adanya hipertensi dengan melakukan pemeriksaan tekanan darah secara teratur atau setiap ada kesempatan dan menerapkan perilaku hidup sehat.

3. Pengaruh penyuluhan kesehatan dalam upaya pencegahan serangan stroke terhadap tingkat kecemasan penderita hipertensi
 - a. Perbedaan tingkat kecemasan penderita hipertensi sebelum dan sesudah diberikan penyuluhan kesehatan dalam upaya pencegahan serangan stroke

Berdasarkan tabel 4.6 diperoleh data bahwa rata-rata responden mengalami penurunan skor rerata tingkat kecemasan setelah diberikan

perlakuan sebesar 10,27 dan berdasarkan hasil uji *t paired simple test* didapatkan hasil yaitu korelasi antara dua variabel bernilai 0,071 mempunyai hubungan yang positif, tingkat signifikan hubungan 0,803 artinya signifikan pada level 0,05 dan nilai probabilitas/ *P value* yaitu 0,001, sehingga nilai *P value* < 0,05 (95% kepercayaan). Hasil ini menunjukkan bahwa hipotesis (H_a) diterima yaitu ada pengaruh penyuluhan kesehatan dalam upaya pencegahan serangan stroke terhadap tingkat kecemasan penderita hipertensi, sedangkan pada kelompok kontrol sesuai dengan tabel 4.7 diperoleh data bahwa rata-rata responden mengalami kenaikan skor rerata tingkat kecemasan responden sebesar 0,8 dan berdasarkan hasil uji *t paired simple test* didapatkan hasil yaitu korelasi antara dua variabel bernilai 0,962 mempunyai hubungan yang kuat dan positif, tingkat signifikan hubungan 0,000 dan nilai probabilitas/ *P value* yaitu 0,228, sehingga nilai *P value* > 0,05 (95% kepercayaan). Hasil tersebut menunjukkan bahwa tidak ada pengaruh antara sebelum dan sesudah dilakukan pengukuran tingkat kecemasan pada kelompok kontrol..

Pada kelompok yang telah diberikan perlakuan terdapat perubahan yang signifikan yaitu sebelum diberikan perlakuan rata-rata responden berada pada kategori tingkat kecemasan berat dan setelah diberikan perlakuan rerata responden berada pada kategori ringan, sedangkan pada kelompok kontrol terjadi kenaikan skor rerata tingkat kecemasan, namun walaupun terjadi kenaikan tetapi tingkat kecemasan responden

masih dalam tahapan yang sama yaitu sebelum dan sesudah diberikan perlakuan rerata tingkat kecemasan responden berada pada kategori sedang.

Berdasarkan kedua hasil di atas, peneliti dapat menyimpulkan bahwa intervensi yang diberikan berupa penyuluhan kesehatan mempunyai peran yang sangat penting dalam perubahan tingkat kecemasan bagi penderita hipertensi.

Hipertensi adalah gejala peningkatan tekanan darah yang mengakibatkan suplai oksigen dan nutrisi yang dibawa oleh darah terhambat sampai ke jaringan tubuh yang membutuhkan. Pada penderita tekanan darah tinggi, biasanya terjadi kenaikan tekanan darah sistolik dan diastolik. Dikatakan tekanan darah tinggi jika tekanan sistolik mencapai 140 mmHg atau lebih, atau tekanan diastolik mencapai 90 mmHg atau lebih, atau keduanya (Khasanah, 2012).

Salah satu komplikasi darah tinggi adalah stroke. Penyakit stroke dapat menyerang siapa saja tanpa pandang bulu. Semua tingkatan sosial maupun ekonomi dapat terkena penyakit stroke ini. Dalam dasawarsa terakhir, sesuai dengan pengamatan dan peninjauan yayasan stroke Indonesia (yastroki) di rumah sakit maupun yang ada di masyarakat, terdapat kecenderungan jumlah penderita stroke di Indonesia meningkat (yastroki, 2013).

Di antara sekian banyak faktor resiko stroke, hipertensi dianggap yang paling berperan. Intervensi terhadap hipertensi

dibuktikan mampu mempengaruhi penurunan stroke dalam komuniti.. namun demikian, upaya pencegahan stroke tidak semata ditujukan kepada hipertensi stroke. Ada pendekatan yang menggabungkan ketiga bentuk upaya pencegahan (pencegahan primer, sekunder, dan tersier) dengan empat faktor utama yang mempengaruhi penyakit yaitu gaya hidup, lingkungan, biologis, dan pelayanan kesehatan (Bustan, 2007).

- b. Perbedaan tingkat kecemasan penderita hipertensi pada kelompok kontrol dan kelompok yang diberikan perlakuan

Berdasarkan tabel 4.8 menunjukkan bahwa selisih rerata sebelum diberikan intervensi antara kelompok kontrol dan kelompok yang akan diberikan perlakuan sebesar 2,8. Selisih ini didapatkan berdasarkan besar skor rerata kelompok yang diberikan perlakuan sebesar 29,20 dan kelompok kontrol sebesar 26,40. Berdasarkan uji *t independent simple test* didapatkan nilai probabilitas/ *P value* sebesar 0.393, sehingga nilai *P value* > 0,05 (95% kepercayaan). Artinya, tidak ada perbedaan bermakna pada kedua kelompok atau tidak signifikan pada probabilitas 0,05. Sedangkan selisih rerata sesudah diberikan intervensi antara kelompok kontrol dan kelompok yang diberikan perlakuan sebesar 8,27. Selisih ini didapatkan berdasarkan skor rerata kelompok yang diberikan perlakuan sebesar 18,93 dan kelompok kontrol sebesar 27,20. Berdasarkan uji *t independent simple test* didapatkan nilai probabilitas/ *P value* sebesar 0.002, sehingga nilai *P value* < 0,05 (95% kepercayaan). Artinya, ada perbedaan bermakna pada kelompok

kontrol dan kelompok perlakuan setelah dilakukan intervensi atau signifikan pada probabilitas 0,05.

Menurut peneliti, berdasarkan hasil yang didapat tersebut dapat dilihat perubahan yang signifikan antara selisih rerata sebelum dan sesudah dilakukan intervensi antara kelompok kontrol dan kelompok yang diberikan intervensi. Sebelum dilakukan intervensi selisih rerata sebesar 2,8 menjadi 8,27 setelah dilakukannya intervensi.

Feng (2012) menjelaskan bahwa ada korelasi tekanan darah pada pasien hipertensi terhadap kejadian kecemasan. Salah satu mekanismenya adalah melalui keterlibatan angiotensin II yang dimediasi oleh Hypothalamic Pituitary Adrenal (HPA) dan symphato-adrenal axis.

Menurut peneliti, kecemasan yang dialami oleh penderita hipertensi juga disebabkan karena tidak efektifnya coping individu dan persepsi terhadap penyakit yang berbeda-beda.

Kita dianjurkan agar senantiasa menjaga jiwa tetap bersih sehingga kehidupan kita menjadi tenang sebagaimana dalam firman Allah swt dalam Al-qur'an surah Asy-syam ayat 9-10 di bawah ini:

وَقَدْ خَابَ مَنْ دَسَّاهَا . قَدْ أَفْلَحَ مَنْ زَكَّاهَا

Terjemahnya:

Sesungguhnya beruntunglah orang yang mensucikan jiwanya dan sesungguhnya merugilah orang yang mengotorinya (Departemen Agama RI, 2002).

Allah SWT berfirman menjelaskan apa yang hendak ditekankannya yaitu “sungguh telah beruntunglah” meraih segala apa yang diharapkannya “siapa yang menyucikan” dan mengembangkannya dengan mengikuti tuntutan Allah dan Rasul serta mengendalikan nafsunya, “dan sungguh merugilah” siapa “yang memendamnya” yakni menyembunyikan kesucian jiwanya dengan mengikuti rayuan nafsu dan godaan setan atau menghalangi jiwa itu mencapai kesempurnaan dan kesuciannya serta mengotorinya.

Kata *aflaha* terambil dari kata *al-falh* yang berarti membelah. Kata *khaba* digunakan untuk menggambarkan usaha yang tidak bermanfaat atau tidak sukses. Kata *dassaha* terambil dari kata *dassa* yakni memasukkan sesuatu secara tersembunyi ke dalam sesuatu yang lain. Penggunaan kata ini memberi kesan bahwa sebenarnya manusia diciptakan Allah memiliki potensi yang besar guna meraih kebajikan yaitu dengan pengilhaman kebajikan pada dirinya. Potensi tersebut mengantar manusia kepada kebahagiaan hidup, selama hal itu tidak dipendamnya. Sementara ulama memahami ayat di atas dalam arti telah beruntunglah manusia yang disucikan jiwanya oleh Allah dan merugilah dia yang dibiarkan Allah berlarut-larut dalam pengotoran jiwanya (Shihab, 2002).

Berdasarkan ayat di atas Allah swt menganjurkan agar selalu memelihara kesucian jiwa dan jangan mengotori kesucian jiwa agar hidup senantiasa merasa tenang.

Perawat di puskesmas sebagai perawat kesehatan, minimal dapat berperan sebagai pemberi pelayanan kesehatan melalui asuhan keperawatan, pendidik atau penyuluh kesehatan, penemu kasus, penghubung dan *coordinator*, pelaksana konseling keperawatan, dan model peran (*role model*).

Dua peran perawat kesehatan komunitas, yaitu sebagai pendidik dan penyuluh kesehatan serta pelaksana konseling keperawatan kepada individu, keluarga, kelompok, dan masyarakat merupakan bagian dari ruang lingkup promosi kesehatan. Berdasarkan peran tersebut, perawat kesehatan masyarakat diharapkan dapat mendukung individu, keluarga, kelompok, dan masyarakat dalam mencapai tujuan perubahan perilaku untuk hidup bersih dan sehat yang merupakan vital dari promosi kesehatan (Effendy, 2009).

C. Keterbatasan Penelitian

Beberapa keterbatasan penelitian yang ada adalah sebagai berikut:

1. Keterbatasan peneliti

Peneliti merupakan peneliti pemula yang masih asing dengan dunia penelitian sehingga masih banyak hal yang harus dipelajari bersamaan jalannya penelitian. Luasnya daerah penelitian dengan berbagai kendala yang ditemui dan keterbatasan tenaga dari peneliti secara langsung dan tidak langsung berpengaruh terhadap hasil penelitian.

2. Keterbatasan sampel

Peneliti hanya mengambil 30 sampel dan dibagi menjadi dua kelompok yaitu 15 pada kelompok control dan 15 pada kelompok perlakuan. Hal ini dikarenakan hanya beberapa yang bersedia menjadi responden.

3. Keterbatasan waktu

Intervensi yang diberikan kepada responden hanya satu kali dan *posttest* juga dilakukan hanya sekali saja dalam kurung waktu seminggu di bulan Ramadan sehingga tidak maksimal efektivitas dalam penyuluhan kesehatan terhadap penurunan tingkat kecemasan penderita hipertensi

4. Keterbatasan dana

Peneliti merupakan seorang mahasiswa yang belum mempunyai penghasilan sendiri dalam penelitian ini dan merupakan pemula dengan biaya masih ditanggung oleh orangtua. Biaya sangat besar pengaruhnya dalam penelitian ini untuk mendukung kelancaran penelitian.

BAB V

KESIMPULAN DAN SARAN

A. Kesimpulan

Berdasarkan hasil penelitian dan pembahasan, maka dapat disimpulkan:

1. Karakteristik responden penderita hipertensi yang mengalami kecemasan yaitu usia responden yang paling banyak berada pada rentang usia 55 sampai 59 tahun dan paling banyak berjenis kelamin perempuan, sebagian besar responden sudah menikah dan tingkat pendidikan paling banyak adalah tamat SD serta dalam keluarga responden lebih sebagian besar terdapat riwayat penyakit.
2. Skor rata-rata responden pada kelompok perlakuan sebelum dilakukan intervensi berada pada kategori tingkat kecemasan berat, sedangkan skor rata-rata responden pada kelompok kontrol sebelum dilakukan intervensi berada pada kategori tingkat kecemasan sedang.
3. Skor rata-rata responden pada kelompok perlakuan sesudah dilakukan intervensi berada pada kategori tingkat kecemasan ringan, sedangkan skor rata-rata responden pada kelompok kontrol sesudah diberikan intervensi berada pada kategori tingkat kecemasan sedang.
4. Analisis perbedaan skor rerata kecemasan penderita hipertensi sebelum dan sesudah diberikan intervensi pada kelompok perlakuan menunjukkan bahwa hipotesis kerja (H_a) diterima yaitu ada pengaruh penyuluhan kesehatan dalam upaya pencegahan serangan stroke terhadap tingkat kecemasan penderita hipertensi. Sedangkan, analisis perbedaan hasil skor

rerata kecemasan penderita hipertensi sebelum dan sesudah dilakukan penyuluhan kesehatan pada kelompok kontrol tersebut menunjukkan bahwa tidak ada pengaruh antara sebelum dan sesudah dilakukan pengukuran tingkat kecemasan pada kelompok kontrol.

5. Analisis perbedaan hasil skor rerata sebelum dilakukan intervensi berdasarkan pengolahan data statistik pada kelompok kontrol dan kelompok yang diberi perlakuan menunjukkan tidak ada perbedaan bermakna pada kedua kelompok. Sedangkan, Analisis perbedaan hasil skor rerata sesudah dilakukan intervensi berdasarkan pengolahan data statistik pada kelompok kontrol dan kelompok yang diberi perlakuan ada perbedaan bermakna pada kedua kelompok

B. Saran

Berdasarkan hasil penelitian yang dilakukan, maka adapun saran sebagai berikut:

1. Diharapkan kepada petugas kesehatan agar berupaya melakukan penyuluhan kesehatan seoptimal mungkin guna menambah pengetahuan masyarakat terhadap penyakit.
2. Sebagai bahan dan sumber data penelitian berikutnya dan mendorong bagi pihak yang berkepentingan untuk melakukan penelitian lebih lanjut.

DAFTAR PUSTAKA

- Anies. 2006. *Waspada Ancaman Penyakit Tidak Menular: Solusi Pencegahan dari Aspek Perilaku dan Lingkungan*. Jakarta: Eles Media Komputindo.
- Anna Palmer dan Bryan Williams. 2007. *Hipertensi*. Jakarta: Erlangga.
- Azwar, Muhammad, dkk. 2011. *Analisis Model Pencegahan Penyakit Hipertensi Di RSUP. dr. Wahidin Sudirohusodo Makassar*.
http://pasca.unhas.ac.id/jurnal/inc/download.php?id_journal=623&links_x=9824409ddac8d4685c5fe20288f0159e&ext=.pdf&hit=4. Diakses pada tanggal 19 februari 2014.
- Bustan. 2007. *Epidemiologi Penyakit Tidak Menular*. Jakarta: Penerbit Rineka Cipta.
- Dalami, E. Dkk. 2009. *Asuhan Keperawatan Klien dengan Ansietas (kecemasan)*. Jakarta: Trans Info Media.
- Departemen Agama RI. 2002. *Al-quran Dan Terjemahnya*. Semarang: Toha Putra
- Dinata, Cintya Agreayu, dkk. 2012. *Gambaran Faktor Risiko Dan Tipe Stroke Pada Pasien Rawat Inap Di Bagian Penyakit dalam RSUD Kabupaten Solok Selatan Periode 1 Januari 2010 - 31 Juni 2012*.
http://jurnal.fk.unand.ac.id/articles/vol_2no_2/57-61.pdf. Diakses pada tanggal 4 februari 2014.
- Effendi dan Madfudli.2009. *Keperawatan Kesehatan Komunitas Teori dan Praktek dalam Keperawatan*. Jakarta: Salemba Medika
- Effendi, Nasrul. 2010. *Dasar-Dasar Keperawatan Kesehatan Masyarakat*. Jakarta: Buku Kedokteran EGC.
- Ermawati, dkk. 2009. *Asuhan Keperawatan Jiwa dengan Masalah Psikososial*. Jakarta: CV. Trans Info Media

- Feng L, dkk. 2012. *The Link Between Angiotensin II-Mediated Anxiety And Mood Disorders With NADPH Oxidase-Induced Oxidative Stress*.
<http://www.ncbi.nlm.nih.gov/pubmed/22461954>. last Update 28 Juli 2014
- Hamka. 1987. *Tafsir Al-Azhar*. Cetakan pertama. Jakarta: PT. Pustaka Panjimas
- Hawari, Dadang. 2008. *Manajemen Stress, Cemas, dan Depresi*. Edisi kedua. Jakarta: Balai Penerbit Fakultas Kedokteran Universitas Indonesia.
- Khasanah, Nur. 2012. *Waspada Beragam Penyakit Degenerative Akibat Pola Makan*. Jogjakarta: Laksana.
- Maulana, Heri D.J. 2009. *Promosi Kesehatan*. Jakarta: Buku Kedokteran EGC.
- Muchlas, M. 1997. *Hubungan Penyakit-Penyakit Infeksi Dan Kardiovaskuler Dengan Depresi*. Jakarta: Berita Kedokteran Masyarakat.
- Muchlis, dkk. 2013. *Faktor Yang Berhubungan Dengan Efektifitas Terapi Hipertensi Di Puskesmas Pattingalloang Kota Makassar Tahun 2013*.
http://pasca.unhas.ac.id/jurnal/inc/download.php?id_journal=2127&link_sx=c11756610ffbcb8b6fafa057b74c46a9&ext=.pdf&hit=0. Diakses pada tanggal 19 februari 2014.
- Noor, Nur Nasry. 2008. *Epidemiologi*. Edisi Revisi. Jakarta: Rineka Cipta.
- Notoatmojo, Soekidjo. 2007. *Promosi Kesehatan dan Ilmu Perilaku*. Jakarta: Rineka Cipta.
- Ramaiah, Savitri. 2003. *Kecemasan Bagaimana Mengatasi Penyebabnya*. Jakarta: Pustaka Popular Obor.
- Ridwan, Muhammad. 2012. *Mengenal, Mencegah, Mengatasi Silent Killer Hipertensi*. Semarang: Pustaka Widyamara.
- Riskesda. 2013. *Riset Kesehatan Dasar*.
<http://www.depkes.go.id/downloads/riskesda2013/Hasil%20Riskesda%202013.pdf>. Diakses pada tanggal 19 februari 2014.

- Rontono. 2013. *Konsep Sehat Sakit Menurut WHO*.
<http://rontono.blogspot.com/2013/05/konsep-sehat-sakit-menurut-who.html>. Diakses pada tanggal 28 Juni 2014.
- Rosmaria, Olivia, dkk. 2012. *Faktor Risiko Kejadian Stroke Pada Usia Dewasa Produktif Di Rumah Sakit Umum Pusat dr. Wahidin Sudirohusodo*.
http://pasca.unhas.ac.id/jurnal/inc/downlaod.php?id_journal=1889&link_sx=3e47bf8875828b23a9680f0d8d8c920a&ext=.pdf&hit=1. Diakses pada tanggal 19 februari 2014.
- Russel, Dorothy m.. 2011. *Bebas Dari 6 Penyakit yang Paling Mematikan*. Yogyakarta: MedPress.
- Sandina, Dewi. 2011. *9 Penyakit Mematikan Mengenal Tanda dan Pengobatannya*. Yogyakarta: Smart Pustaka.
- Shanty, Meita. 2011. *Silent Killer Diseases Penyakit yang Diam-Diam Mematikan*. Jogjakarta: Perpustakaan Nasional Katalog dalam Terbitan (KDT).
- Shihab, quraish. 2002. *Tafsir Al-Mishbah*. Cetakan pertama. Jakarta: Lentera Hati
- Sugiyono. 2010. *Metode Penelitian Administrasi*. Bandung: Alfabeta
- Sumantri, Arif. 2010. *Kesehatan Lingkungan dan Perspektif Islam*. Jakarta: Kencana Prenada Media Group.
- Walsh LJ, dkk. 2009. *Anxiety : causes, complications and management*.
<http://www.mi-compendium.org/journal/index.php/JMID/article/view>.
 Last Update 28 Juli 2014.
- Wiwit S. 2010. *Stroke dan Penanganannya Memahami, Mencegah, dan Mengobati Stroke*. Jogjakarta: Katahati.
- Yastroki. 2013. *Indonesia Tempati Urutan Pertama Didunia Dalam Jumlah Terbanyak Penderita Stroke*. <http://ww.yastroki.or.id/read.php?id=341>.
 Diakses pada tanggal 19 Februari 2014.

- Yuniadi, Yoga. 2010. *Intervensi pada Stroke Non-Hemoragik*.
<http://indonesia.digitaljournals.org/index.php/karidn/article/.../276/275>.
Diakses pada tanggal 4 februari 2014.
- Yunita dan Sri Kusrohmaniah. 2012. *Hubungan Manajemen Diri dengan Tingkat Kecemasan pada Penderita Hipertensi*.
<http://repository.usu.ac.id/handle/123456789/35211>. Last Update 28 Juli 2014
- Yurisa, wella. 2008. *Etika Penelitian Kesehatan*.
http://yayanakhyar.files.com/2009/01/etika-penelitian-kesehatan_files-of-drsmed.pdf. Di akses pada tanggal 12 Mei 2014