

**PENGARUH PELAKSANAAN PROGRAM SISTEM KEWASPADAAN
DINI DAN RESPON (SKDR) TERHADAP PENGENDALIAN KASUS
DIARE AKUT DI PUSKESMAS KABUPATEN TAKALAR
TAHUN 2015**



SKRIPSI

Diajukan untuk Memenuhi Salah Satu Syarat Meraih Gelar Sarjana Kesehatan Masyarakat Jurusan Kesehatan Masyarakat pada Fakultas Kedokteran dan Ilmu Kesehatan UIN Alauddin Makassar

OLEH:

SYAHRUNI SARMIN

70200111084

**FAKULTAS KEDOKTERAN DAN ILMU KESEHATAN
UIN ALAUDDIN MAKASSAR
TAHUN 2015**

KATA PENGANTAR



Sesungguhnya, segala puji hanya bagi Allah, karena atas kuasa-Nyalah penulis dapat menyelesaikan skripsi ini. Juga tak lupa pula shalawat dan salam terhanturkan hanya untuk Nabi Muhammas SAW yang telah mengangkat derajat manusia dari lembah yang gelap menuju tempat yang terang benderang.

Telah banyak suka mau pun duka yang penulis alami untuk merampungkan tugas akhir guna menggapai gelar Sarjana Kesehatan Masyarakat. Suka dan duka yang dialami kemudian menjadi kenangan untuk di masa mendatang.

Terkhusus dan teristimewa setelah Allah dan Rasul-Nya, penulis menghanturkan banyak terima kasih kepada kedua orang tua. Kepada Ayahanda Muh. Said, S.Sos, SKM yang banyak memberikan tindakan nyata untuk membantu penulis menyelesaikan skripsi yang tidak mudah dan penuh hambatan ini, serta Ibunda tercinta Hj. Normi, S.Sos yang tidak pernah lupa menyelipkan nama penulis dalam doa beliau. Semoga Allah selalu melimpahkan Rahmat-Nya kepada mereka.

Penghargaan dan ucapan terima kasih yang mendalam disampaikan dengan hormat oleh penulis terhadap semua pihak, terutama :

1. Prof. Dr. Musafir Pababbari M.Si, selaku Rektor terpilih UIN Alauddin Makassar serta jajarannya wakil rektor I, II, dan III.
2. Dr. dr. Armyn Nurdin M.Sc, selaku Dekan Fakultas Kedokteran dan Ilmu Kesehatan UIN Alauddin Makassar serta jajarannya wakil dekan I, II, dan III
3. H. M. Fais Satrianegara, SKM., MARS, selaku ketua jurusan Kesehatan Masyarakat UIN Alauddin Makassar.

4. Azriful, SKM., M.Kes dan Dr. Sitti Raodhah, SKM., M.Kes selaku pembimbing I dan pembimbing II yang telah meluangkan waktunya dan dengan sabar membimbing penulis sehingga rampung skripsi ini.
5. Muhammad Iqbal Arief, SKM.,M.Kes selaku penguji akademik dan Prof. Dr. H. Arifuddin Ahmad, M.Ag selaku penguji integrasi agama yang telah memberikan masukan terhadap penulisan skripsi ini.
6. Para dosen fakultas Kedokteran dan Ilmu Kesehatan jurusan Kesehatan Masyarakat khususnya peminatan Epidemiologi. Para staf akademik dan tata usaha Fakultas Kedokteran dan Ilmu Kesehatan UIN Alauddin yang telah membantu penulis dalam administrasi.
7. Seluruh Puskesmas di Kabupaten Takalar, yang telah memberikan izin penelitian sehingga skripsi ini bisa terselesaikan.
8. Saudara-saudaraku Muh. Khaidir Said dan St. Hajar Said yang telah memberikan dukungan moril kepada penulis.
9. Yuliana Fatta, Sri Rahayu Agustiani dan Nur Linda yang selalu setia menemani dan memberikan dukungan dalam penyusunan skripsi ini, terima kasih atas segala bantuan tenaga dan pikirannya yang diberikan kepada penulis sampai skripsi ini bisa terselesaikan.
10. Sahabat-sahabat terbaik yang penulis miliki Nurafiaty Mursalim, Aswarin Prastiani, Sukraeni, Sukarni, Nirwana, Utami Hamdany, Harfaina, Yuliana Sulaiman, Siti Khadijah, Musyriah Waris yang tiada henti menghibur ketika penulis kesulitan dalam menyelesaikan skripsi ini.
11. Teman-teman tercinta angkatan 2011 jurusan kesehatan masyarakat UIN Alauddin Makassar khususnya peminatan Epidemiologi yang telah menjadi teman seperjuangan.

12. Senior-senior dan junior-junior di jurusan Kesehatan Masyarakat fakultas Kedokteran dan Ilmu Kesehatan UIN Alauddin Makassar.
13. Teman-teman KKN Angkatan 50 khususnya posko Desa Barammase Kecamatan Galesong Selatan Kabupaten Takalar Dan semua pihak yang sadar atau pun tidak sadar telah memberikan bantuan kepada penulis dalam menyelesaikan skripsi ini yang tidak bisa penulis sebutkan satu persatu.

Alhamdulillah akhirnya skripsi ini bisa dirampungkan, karena tanpa bantuan mereka penulis tidaklah mampu menyelesaikan skripsi ini. Semoga skripsi ini dapat bermanfaat bagi banyak pihak.

Makassar, November 2015

Penulis,

Syahrini Sarmin
NIM. 70200111084

DAFTAR ISI

JUDUL	i
PERNYATAAN KEASLIAN SKRIPSI.....	ii
PENGESAHAN.....	iii
KATA PENGANTAR.....	iv
DAFTAR ISI	vii
DAFTAR TABEL.....	ix
ABSTRAK.....	xi
BAB I PENDAHULUAN	1-12
A. Latar Belakang	1
B. Rumusan Masalah	4
C. Hipotesis Penelitian.....	5
D. Definisi Operasional.....	6
E. Ruang Lingkup Penelitian.....	8
F. Kajian Pustaka	9
G. Tujuan dan Manfaat Penelitian	11
BAB II TINJAUAN TEORETIS	13-42
A. Sistem Kewaspadaan Dini dan Respon	13
B. Kejadian Luar Biasa	28
C. Diare Akut.....	33
D. Kerangka Konsep	42
BAB III METODE PENELITIAN	43-45
A. Jenis dan Lokasi Penelitian	43

B. Pendekatan Penelitian	43
C. Populasi dan Sampel	43
D. Metode Pengumpulan Data	44
E. Instrumen Penelitian	44
F. Teknik Pengolahan dan Analisis Data	44
G. Analisis Data.....	45
BAB IV HASIL PENELITIAN DAN PEMBAHASAN	46-72
A. Gambaran Umum Lokasi Penelitian	46
B. Hasil Penelitian.....	48
C. Pembahasan.....	64
BAB V PENUTUP	73-74
A. Kesimpulan.....	73
B. Saran.....	73
KEPUSTAKAAN	74
LAMPIRAN-LAMPIRAN	78

DAFTAR TABEL

Tabel 1.1 Tabel Sintesa Penelitian	9
Tabel 2.1 Alur Data Mingguan SKDR.....	22
Tabel 4.1 Distribusi frekuensi berdasarkan kelompok umur	48
Tabel 4.2 Distribusi frekuensi berdasarkan pendidikan.....	49
Tabel 4.3 Distribusi frekuensi berdasarkan Status Kepegawaian	49
Tabel 4.4 Distribusi frekuensi berdasarkan lama kerja	50
Tabel 4.5 Distribusi frekuensi berdasarkan pengendalian kasus.....	51
Tabel 4.6 Distribusi frekuensi berdasarkan pelatihan SKDR	52
Tabel 4.7 Distribusi frekuensi berdasarkan fasilitas SKDR.....	52
Tabel 4.8 Distribusi frekuensi berdasarkan dana SKDR.....	53
Tabel 4.9 Distribusi frekuensi berdasarkan surveilans penyakit SKDR	53
Tabel 4.10 Distribusi frekuensi berdasarkan pelaporan data SKDR.....	54
Tabel 4.11 Distribusi frekuensi berdasarkan feedback SKDR.....	54
Tabel 4.12 Distribusi frekuensi berdasarkan kelengkapan laporan SKDR	55
Tabel 4.13 Pengaruh sumber daya manusia terhadap pengendalian kasus diare akut tahun 2015	56
Tabel 4.14 Pengaruh fasilitas SKDR terhadap pengendalian kasus diare akut tahun 2015	57
Tabel 4.15 Pengaruh dana SKDR terhadap pengendalian kasus diare akut tahun 2015	58

Tabel 4.16 Pengaruh surveilans SKDR terhadap pengendalian kasus diare akut tahun 2015	59
Tabel 4.17 Pengaruh pelaporan SKDR terhadap pengendalian kasus diare akut tahun 2015	60
Tabel 4.18 Pengaruh feedback SKDR terhadap pengendalian kasus diare akut tahun 2015	61
Tabel 4.19 Pengaruh kelengkapan laporan SKDR terhadap pengendalian kasus diare akut tahun 2015	63

ABSTRAK

Nama : Syahrini Sarmin
NIM : 70200111084
Judul : Pengaruh Pelaksanaan Program Sistem Kewaspadaan Dini dan Respon (Skdr) terhadap Pengendalian Kasus Diare Akut di Puskesmas Kabupaten Takalar Tahun 2015

Sistem Kewaspadaan Dini dan Respons (SKDR) merupakan salah satu sistem surveilans yang digunakan dalam rangka mendeteksi adanya ancaman Kejadian Luar Biasa (KLB). Salah satu tujuan dilaksanakannya SKDR adalah untuk meminimalkan angka kesakitan yang berhubungan dengan KLB akan tetapi data diare akut di setiap puskesmas Kabupaten Takalar seharusnya menurun tapi mengalami fluktuatif. Sementara terdapat puskesmas di Kabupaten Takalar yang kelengkapan laporan SKDR >80% namun tetap mengalami angka penyakit yang fluktuatif. Menurut Ditjen PP dan PL tahun 2014, Puskesmas yang melaporkan data dengan tepat akan segera dianjurkan untuk mengendalikan penyakit apabila terdapat tersangka KLB. Secara tidak langsung angka penyakit di suatu puskesmas tersebut akan menurun disamping telah ada pengendalian penyakit tersangka KLB.

Berbeda dengan puskesmas di Kabupaten Takalar, Puskesmas tersebut memiliki angka kelengkapan dan ketepatan laporan yaitu 28,8% dan mengalami angka penyakit yang fluktuatif khususnya penyakit diare akut. Puskesmas di Kabupaten Takalar yaitu puskesmas Pattallassang, Mappakasunggu, Sanrobone, polongangkeng selatan, Bulukunyi, Ko'mara, Towata, Polongbangkeng Utara, Mangarabombang, Pattoppakang, Galesong, Galesong Utara, Bontomarannu, Bonto Kassi dan Aeng Towa.

Penelitian ini bertujuan untuk mengetahui pengaruh pelaksanaan Sistem Kewaspadaan Dini dan Respon (SKDR) terhadap Pengendalian Kasus Diare Akut di puskesmas Kabupaten Takalar Tahun 2015. Jenis penelitian ini adalah kuantitatif dengan desain penelitian *cross sectional* dan tehnik penarikan sampel menggunakan *total sampling*, dimana peneliti mengambil semua puskesmas yang ada di puskesmas Kabupaten Takalar serta pengumpulan data menggunakan kuesioner.

Dari hasil penelitian didapatkan bahwa Tidak ada pengaruh variabel komponen input yang meliputi sumber daya manusia, fasilitas dan dana terhadap pengendalian kasus diare akut di puskesmas Kabupaten Takalar tahun 2015. Pada komponen proses, variabel yang memiliki pengaruh terhadap pengendalian kasus diare akut di puskesmas Kabupaten Takalar tahun 2015 adalah surveilans penyakit SKDR. Sementara variabel yang tidak memiliki pengaruh terhadap pengendalian kasus diare akut di puskesmas Kabupaten Takalar tahun 2015 adalah pelaporan, validasi dan feedback. Dan Tidak ada pengaruh komponen output SKDR yang meliputi ketepatan, kelengkapan laporan dan KLB<24 jam terhadap pengendalian kasus diare akut di puskesmas Kabupaten Takalar tahun 2015

Kata Kunci: Sistem Kewaspadaan Dini dan Respon, KLB, Diare Akut

BAB I

PENDAHULUAN

A. Latar Belakang

Indonesia yang letaknya strategis secara geografis masih memiliki beberapa penyakit potensial KLB seperti malaria, DBD, diare, kolera, difteri, antrax, rabies, campak, pertusis, maupun ancaman flu burung pada manusia. Penyakit-penyakit tersebut apabila tidak dipantau dan dikendalikan maka akan mengancam kesehatan masyarakat Indonesia dan menyebabkan KLB yang lebih besar atau bahkan dapat menyebar ke negara tetangga lainnya.

Menurut Peraturan Menteri Kesehatan RI No. 949/MENKES/SK/VII/2004 Kejadian Luar Biasa (KLB) adalah timbulnya atau meningkatnya kejadian kesakitan dan atau kematian yang bermakna secara epidemiologi pada suatu daerah dalam kurun waktu tertentu. Jumlah KLB di Indonesia sebanyak 30.448 kasus dengan *Case Fatality Rate* (CFR) sebesar 0,32 (Depkes, 2009). Di Sulawesi Selatan, jumlah KLB mengalami fluktuasi dari tahun 2009 hingga 2011. Pada tahun 2009 terdapat 142 KLB (CFR = 5,76%) kemudian menurun pada tahun 2010 menjadi 121 KLB (CFR = 3,89%), namun kembali meningkat pada tahun 2011 menjadi 136 KLB (CFR = 3,11%) (Dinkes Prov.Sulsel, 2012).

International Health regulation (IHR 2005) Bab II pasal 5 menyatakan bahwa suatu negara harus mengembangkan, memperkuat, dan memelihara kemampuan untuk mendeteksi, menilai dan melaporkan kejadian sebagaimana ditetapkan lampiran 1 IHR, sedini mungkin dan paling lama lima tahun sejak

diberlakukannya IHR bagi suatu negara. Indonesia sebagai bagian dari anggota WHO berkewajiban untuk ikut melaksanakannya. Oleh karena itu, pelaksanaan SKD-KLB ditingkatkan kembali pada seluruh wilayah di Indonesia dengan melaksanakan Sistem Kewaspadaan Dini dan Respons.

Menurut Peraturan Menteri Kesehatan RI No. 949/MENKES/SK/VII/2004 Sistem Kewaspadaan Dini KLB (SKD-KLB) merupakan kewaspadaan terhadap penyakit berpotensi KLB beserta faktor-faktor yang mempengaruhinya dengan menerapkan teknologi surveilans epidemiologi dan dimanfaatkan untuk meningkatkan sikap tanggap kesiapsiagaan, upaya-upaya pencegahan dan tindakan penanggulangan kejadian luar biasa yang cepat dan tepat.

Sistem Kewaspadaan Dini dan Respons (SKDR) merupakan salah satu sistem surveilans yang digunakan dalam rangka mendeteksi adanya ancaman KLB. Sementara ini sumber pelapor yang terlibat hanya berasal dari puskesmas dan puskesmas. Pengiriman laporan dari puskesmas dan puskesmas menggunakan SMS. Sedangkan di Dinas Kesehatan Kabupaten/Kota data diinput dan dianalisis menggunakan perangkat lunak EWARS. Frekuensi pelaporan sistem ini adalah mingguan. Sejak tahun 2009, EWARS mulai dijalankan di Lampung dan Bali. Sampai dengan tahun 2011 sudah berjalan sebanyak 6 provinsi yaitu Lampung, Bali, Sulawesi Selatan, Sulawesi Utara, Kalimantan Barat dan Kalimantan Selatan. Awal tahun 2012 provinsi yang akan mulai berjalan sistemnya adalah Jawa Tengah, NTB dan Sulawesi Tengah. (Ditjen PP dan PL, 2011)

Berdasarkan data Kelengkapan SKDR-KLB (Sistem Kewaspadaan Dini dan Respon Kejadian Luar Biasa) Tahun 2013, Indonesia merupakan negara yang

memiliki data kelengkapan SKDR-KLB yang masih kurang yaitu <80% sementara kelengkapan data dikatakan baik jika >80%. Hanya 8 dari 24 provinsi yang menerapkan sistem EWARS dalam SKDR-KLB yang memiliki kelengkapan data >80% yaitu Bali, Banten, Jawa Tengah, Kalimantan Barat, Kepulauan Riau, Lampung, NTB dan Yogyakarta. Selain dari provinsi tersebut, kelengkapan data masih <80% termasuk provinsi Sulawesi Selatan. (Data Surveilans dan Respon KLB, 2013)

Berdasarkan data KLB selama 3 (tiga) tahun terakhir dan laporan evaluasi program EWARS tahun 2014 oleh Dinas Provinsi Sulawesi Selatan maka terlihat bahwa masih banyaknya permasalahan dalam pelaksanaan program SKDR. Terdapat beberapa Kabupaten dalam data kelengkapan dan ketepatan data EWARS masih rendah yaitu <60% termasuk Kabupaten Takalar hanya 28,8%. (Dinkes Prov.Sulsel, 2014). Oleh sebab itu perlu dilihat bagaimana pelaksanaan program EWARS di Dinas Kesehatan Kabupaten khususnya di Kabupaten Takalar karena angka ketepatan dan kelengkapan laporan dari tahun 2012 hingga 2014 masih dibawah angka pelaporan minimal (Dinkes Prov. Sulsel, 2014).

Penyakit yang termasuk dalam pencatatan data SKDR yaitu penyakit yang berpotensi sebagai KLB, salah satu diantaranya adalah diare akut. Angka penyakit diare akut di Sulawesi Selatan menempati urutan kedua penyakit terbanyak yang dilaporkan dalam sistem EWARS setelah ILI (*Influenza Like Illness*), begitu pula yang terjadi di Kabupaten Takalar angka penyakit diare akut tahun 2014 mencapai 1903 kasus. (Dinkes Prov. Sulsel, 2014).

Salah satu tujuan dilaksanakannya SKDR adalah untuk meminimalkan angka kesakitan yang berhubungan dengan KLB akan tetapi data diare akut di setiap puskesmas Kabupaten Takalar seharusnya menurun tapi mengalami fluktuatif. Sementara terdapat puskesmas di Kabupaten Takalar yang kelengkapan laporan SKDR >80% namun tetap mengalami angka penyakit yang fluktuatif. Menurut Ditjen PP dan PL tahun 2014, Puskesmas yang melaporkan data dengan tepat akan segera dianjurkan untuk mengendalikan penyakit apabila terdapat tersangka KLB. Secara tidak langsung angka penyakit di suatu puskesmas tersebut akan menurun disamping telah ada pengendalian penyakit tersangka KLB. Berbeda dengan puskesmas di Kabupaten Takalar, Puskesmas tersebut memiliki angka kelengkapan dan ketepatan laporan >80% namun masih mengalami angka penyakit yang fluktuatif khususnya penyakit diare akut. (Dinkes Takalar, 2013)

Melihat kondisi tersebut, maka penelitian tentang pengaruh pelaksanaan program SKDR terhadap pengendalian kasus diare akut perlu dilaksanakan.

B. Rumusan Masalah

Sesuai latar belakang diatas, yang menjadi rumusan masalah dalam penelitian ini adalah bagaimana pengaruh pelaksanaan program Sistem Kewaspadaan Dini dan Respon (SKDR) terhadap pengendalian kasus diare akut di Puskesmas Kabupaten Takalar?

C. Hipotesis Penelitian

1. Hipotesis Nol (H_0)

- a. Tidak ada pengaruh pelaksanaan SKDR berdasarkan komponen input yang meliputi sumber daya manusia, fasilitas dan pendanaan terhadap pengendalian kasus diare akut di Puskesmas Kabupaten Takalar.
- b. Tidak ada pengaruh pelaksanaan SKDR berdasarkan komponen proses yang meliputi surveilans penyakit, pelaporan, validasi dan umpan balik terhadap pengendalian kasus diare akut di Puskesmas Kabupaten Takalar.
- c. Tidak ada pengaruh pelaksanaan SKDR berdasarkan komponen output yang meliputi ketepatan, kelengkapan laporan dan KLB<24 jam terhadap pengendalian kasus diare akut di Puskesmas Kabupaten Takalar.

2. Hipotesis Alternatif (H_a)

- a. Ada pengaruh pelaksanaan SKDR berdasarkan komponen input yang meliputi sumber daya manusia, fasilitas dan pendanaan terhadap pengendalian kasus diare akut di Puskesmas Kabupaten Takalar.
- b. Ada pengaruh pelaksanaan SKDR berdasarkan komponen proses yang meliputi surveilans penyakit, pelaporan, validasi dan umpan balik terhadap pengendalian kasus diare akut di Puskesmas Kabupaten Takalar.
- c. Ada pengaruh pelaksanaan SKDR berdasarkan komponen output yang meliputi ketepatan, kelengkapan laporan dan KLB<24 jam terhadap pengendalian kasus diare akut di Puskesmas Kabupaten Takalar.

D. Definisi Operasional Variabel

1. Komponen Input yaitu komponen yang dapat mengoperasikan sistem serta hal-hal yang membantu jalannya sistem. Komponen input meliputi:
 - a. Sumber Daya Manusia : petugas yang bertugas mengelola surveilans penyakit mengenai pelaksanaan program SKDR.
 - b. Fasilitas : Tersedianya buku pedoman SKDR, alat komunikasi yang digunakan dalam pelaporan serta blangko pelaporan.
 - 1) Lengkap : Jika tersedia buku pedoman, alat komunikasi khusus dan blangko pelaporan.
 - 2) Kurang Lengkap : Jika hanya terdapat salah satu fasilitas.
 - 3) Tidak ada : Tidak terdapat fasilitas SKDR.
 - c. Dana : Tersedianya dana untuk pelaksanaan program SKDR.

Kriteria Objektif Komponen input:

- 1) Baik, jika skor $>90\%$
 - 2) Kurang baik, jika skor $<90\%$
2. Komponen Proses yaitu pelaksanaan program sesuai dengan rencana yang telah ditetapkan yang meliputi :
 - a. Surveilans Penyakit : Melakukan surveilans terhadap penyakit yang ditangani dengan EWARS berdasarkan buku pedoman SKDR tahun 2015 oleh Dinas Kesehatan Provinsi Sulsel.

Kriteria Objektif :

- 1) Baik, Jika skor $\geq 85\%$
- 2) Kurang Baik, Jika skor $<85\%$

- b. Pelaporan : Petugas telah melakukan pelaporan data penyakit menggunakan SMS

Kriteria Objektif:

- 1) Baik, Jika skor $>90\%$
- 2) Kurang Baik, Jika skor $<90\%$

- c. Validasi : Berkaitan dengan ketepatan kasus yang dilaporkan berdasarkan buku pedoman SKDR.

Kriteria Objektif:

- 1) Baik, Jika skor $>90\%$
- 2) Kurang Baik, Jika skor $<90\%$

- d. *Feedback* : Adanya umpan balik dari dinas kesehatan ke puskesmas berupa bulletin mingguan.

3. Komponen Output yaitu hasil yang dicapai dari proses kegiatan yang telah dilaksanakan meliputi :

- a. Ketepatan Laporan :

- 1) Tidak Tepat, jika skor $< 80\%$
- 2) Tepat, jika skor $\geq 80\%$

- b. Kelengkapan Laporan :

- 1) Tidak Lengkap, jika $< 80\%$
- 3) Lengkap, jika $\geq 80\%$

- c. KLB kurang dari 24 jam adalah kasus KLB yang ditangani di puskesmas kurang dari 24 jam selama waktu penelitian yaitu Minggu I sampai Minggu

34.

4. Pengendalian kasus yaitu adanya upaya di dalam mengendalikan penyakit berpotensi KLB seperti diare akut dengan melihat data SKDR dalam upaya meminimalkan kesakitan.

E. Ruang Lingkup Penelitian

Penelitian ini dilakukan di puskesmas Kabupaten Takalar tentang pengaruh pelaksanaan program Sistem Kewaspadaan Dini dan Respon terhadap pengendalian kasus diare akut di Puskesmas Kabupaten Takalar.

F. Kajian Pustaka

Tabel 1.1
Sintesa Pengaruh Pelaksanaan Sistem Kewaspadaan Dini dan Respon (SKDR) terhadap
Pengendalian Kasus Diare Akut di Puskesmas Kab. Takalar Tahun 2015

NO	Nama Peneliti	Judul Penelitian	Karakteristik Variabel			
			Variabel	Jenis Penelitian	Sampel	Hasil
1.	Savitri Citra Budi and Nur Rokhman	Ewars (Early Warning Alert and Response System) Sms (Short Message Service) - Based at Health Department of Purworejo Distric	Data Source and managing, W2 Reports Sending, Output of W2 reports, Man, Money, Method, Materail, Equipment.	Descriptive qualitative	EWARS manager of Healh Department, 1 Head P2PL section of Health Department, and 8 surveilance of Local Government Clinic's practitioner an Purworejo Distric	Realization of EWARS SMS-based at Health Department of district Purworejo using sources from Local Government Clinic's data reports.
2.	Sri Rizky Wahyuni A, Dian Sidik, dan Wahiduddin.	Gambaran Pelaksanaan Program Early Warning Alert And Respon System (Ewars) di	Komponen Input, Proses dan Output.	Mixed Methodology, Kuantitatif dan Kualitatif.	25 petugas surveilans dan 3 diantaranya adalah informan, dan	masih terdapat petugas yang belum mengikuti pelatihan mengenai EWARS,

	(2012)	Puskesmas Kabupaten Gowa Tahun 2012			informan kunci berjumlah 2 orang.	sarana penunjang yang tidak memadai, dan tidak ada dana khusus untuk pelaporan mingguan. Pelaporan cukup baik dan umpan balik masih kurang, keakuratan laporan masih dalam standar Departemen Kesehatan (80%).
3.	Siti Masrochah (2006)	Sistem Informasi Surveilans Epidemiologi Sebagai Pendukung Kewaspadaan Dini Kejadian Luar Biasa (Klb) Penyakit di Dinas Kesehatan Kota Semarang.	Penilaian Kualitas Informasi, Laporan, Basis Data, Informasi, dan metode FAST.	Kualitatif dengan rancangan penelitian eksperimen Kuasi.	para pengelola program pada Sud dinas Pencegahan dan pemberantasan Penyakit di DinKes Kota Semarang berjumlah 7 orang.	Hasil Evaluasi kualitas informasi Sistem Informasi Surveilans Epidemiologi menghasilkan nilai $p=0,028$ berarti ada perbedaan antara kualitas sebelum dan sesudah

						dikembangkan sistem.
--	--	--	--	--	--	----------------------

G. Tujuan Penelitian

1. Tujuan Umum

Tujuan umum dari penelitian ini adalah untuk mengetahui pengaruh pelaksanaan program Sistem Kewaspadaan Dini dan Respon terhadap pengendalian kasus diare akut di Puskesmas Kabupaten Takalar.

2. Tujuan Khusus

- a. Untuk mengetahui pengaruh pelaksanaan SKDR berdasarkan komponen input yang meliputi sumber daya manusia, fasilitas dan pendanaan terhadap pengendalian kasus diare akut di Puskesmas Kabupaten Takalar.
- b. Untuk mengetahui pengaruh pelaksanaan SKDR berdasarkan komponen proses yang meliputi surveilans penyakit, pelaporan, validasi dan umpan balik terhadap pengendalian kasus diare akut di Puskesmas Kabupaten Takalar.
- c. Untuk mengetahui pengaruh pelaksanaan SKDR berdasarkan komponen output yang meliputi ketepatan, kelengkapan laporan dan KLB < 24 jam terhadap pengendalian kasus diare akut di Puskesmas Kabupaten Takalar.

H. Manfaat Penelitian

1. Manfaat Ilmiah

Secara ilmiah, penelitian ini diharapkan dapat memberikan gambaran yang jelas dan nyata serta menjadi penelitian percontohan bagi pengembangan keilmuan khususnya dalam program studi kesehatan masyarakat untuk melakukan penelitian berbasis Sistem Kewaspadaan Dini dan Respon atau *Early Warning Alert and Response System (EWARS)* di Lingkungan Puskesmas Kabupaten

Takalar, kemudian juga dapat bermanfaat bagi pembaca dari berbagai latar belakang khususnya yang berasal dari kalangan akademis dan menjadikan penelitian ini sebagai acuan dan masukan dalam pengembangan penelitian selanjutnya.

2. Manfaat Praktis

- a. Dapat dijadikan sebagai referensi maupun literatur bagi penelitian Sistem Kewaspadaan Dini dan Respon KLB di puskesmas Kabupaten Takalar.
- b. Penelitian ini dapat memberikan pengetahuan baru bagi kalangan akademis mengenai pelaksanaan Sistem Kewaspadaan Dini dan Respon KLB di tingkat puskesmas.
- c. Memberikan masukan dan data bagi Dinas Kesehatan Kabupaten Takalar mengenai pelaksanaan Sistem Kewaspadaan Dini dan Respon di tingkat puskesmas sekaligus menjadi bahan evaluasi terhadap pelaksanaan Sistem Kewaspadaan Dini dan Respon atau EWARS bagi Dinas Kesehatan Kabupaten, Provinsi maupun pusat.

BAB II

TINJAUAN TEORETIS

A. Sistem Kewaspadaan Dini dan Respon / Early Warning Alert and Response System (EWARS)

1. Definisi

Sistem Kewaspadaan Dini dan Respon adalah suatu sistem yang dapat memantau perkembangan *trend* suatu penyakit menular potensial KLB/wabah dari waktu ke waktu (periode mingguan) dan memberikan sinyal peringatan (alert) kepada pengelola program bila kasus tersebut melebihi nilai ambang batasnya sehingga mendorong program untuk melakukan respons. Alert atau signal yang muncul pada sistem bukan berarti sudah terjadi KLB tetapi merupakan pra-KLB yang mengharuskan petugas untuk melakukan respons cepat agar tidak terjadi KLB (Direktorat Jenderal P2PL tahun 2012).

Menurut Peraturan Menteri Kesehatan RI No. 949/MENKES/SK/VII/2004 Sistem Kewaspadaan Dini KLB (SKD-KLB) merupakan kewaspadaan terhadap penyakit berpotensi KLB beserta faktor-faktor yang mempengaruhinya dengan menerapkan teknologi surveilans epidemiologi dan dimanfaatkan untuk meningkatkan sikap tanggap kesiapsiagaan, upaya-upaya pencegahan dan tindakan penanggulangan kejadian luar biasa yang cepat dan tepat.

Sistem Kewaspadaan Dini dan Respon (SKDR) adalah program untuk menentukan pergerakan suatu penyakit menular tertentu dari waktu ke waktu untuk memberikan sinyal ketika jumlah kasus melebihi nilai ambang batas yang telah ditentukan, sehingga deteksi indikasi wabah lebih cepat.

Tentang peringatan, sangat banyak ayat Al-Qur'an yang membahas mengenai peringatan diantaranya adalah dijelaskan dalam Surah Al-Anfal ayat 25 sebagai berikut:

وَاتَّقُوا فِتْنَةً لَا تُصِيبَنَّ الَّذِينَ ظَلَمُوا مِنْكُمْ خَاصَّةً وَاعْلَمُوا أَنَّ اللَّهَ شَدِيدُ الْعِقَابِ

Terjemahnya :

“Dan hindarilah siksa yang sekali-kali tidak menimpa secara khusus orang-orang yang zalim diantara kamu. Dan ketahuilah bahwa Allah amat keras siksaan-Nya” (QS Al-Anfal/8 : 25)

Setelah memerintahkan agar memperkenankan seruan Allah dan Rasul saw., yang mengandung peringatan jangan sampai mengabaikannya, ayat itu disusul dengan peringatan lain apalagi kenyataan menunjukkan bahwa tidak sedikit yang mengabaikan seruan Allah dan Rasul. Peringatan ini perlu agar setiap orang juga tampil melakukan amar ma'ruf dan nahi mungkar. Untuk itu ayat ini berpesan: dan disamping kamu berkewajiban memenuhi panggilan Allah dan Rasul, juga *hindarilah* datangnya *siksa* yang bila ia datang *sekali-kali tidak menimpa secara khusus orang-orang yang zalim*, yakni yang melanggar dan enggan memperkenankan seruan Rasul diantara kamu, hai orang mukmin yang telah memperkenankan seruan itu. Karena itu, jangan lesu atau jemu mengajak kepada kebaikan dan mencela kemungkaran. *Dan ketahuilah bahwa Allah amat keras siksa-Nya.* (M. Quraish Shihab dalam Tafsir Al-Misbah volume 4)

Tuntunan Allah dan Rasul-Nya telah disyariatkan sedemikian rupa oleh Dia yang maha mengetahui kemaslahatan, kebutuhan, sekaligus kecenderungan mereka. Apabila ada yang melanggarnya, akan timbul kekacauan karena yang melanggar telah melakukan sesuatu yang merugikan pihak lain. Nah, ketika itu

akan terjadi kekacauan dan akan lahir instabilitas yang mengakibatkan semua anggota masyarakat yang taat maupun yang durhaka ditimpa krisis. Demikian pengalaman umat manusia sejak dahulu hingga kini. Karena itu, ayat ini berpesan : Buatlah perisai antara diri Anda dengan ujian dan bencana dengan jalan memelihara hubungan harmonis dengan-Nya. Laksanakanlah tuntunan-Nya dan anjurkan pula orang lain melakukan kebaikan dan menjauhi kemungkaran karena kalau tidak, kamu semua akan ditimpa bencana. (M. Quraish Shihab dalam Tafsir Al-Misbah volume 4)

Dalam Al-Qur'an dijelaskan pula dalam Surah An-Nisa ayat 9 sebagai berikut:

وَلْيَخْشَ الَّذِينَ لَوْ تَرَكُوا مِنْ خَلْفِهِمْ ذُرِّيَّةً ضِعَافًا خَافُوا عَلَيْهِمْ فَلْيَتَّقُوا اللَّهَ وَلْيَقُولُوا قَوْلًا سَدِيدًا

Terjemahnya :

“Dan hendaklah takut kepada Allah orang-orang yang seandainya meninggalkan di belakang mereka anak-anak yang lemah, yang mereka khawatir terhadap (kesejahteraan) mereka. Oleh sebab itu hendaklah mereka bertakwa kepada Allah dan hendaklah mereka mengucapkan perkataan yang benar.” (QS An-Nisa/4 : 9)

Ayat ini ditujukan kepada yang berada di sekeliling seseorang yang sakit dan di duga segera akan meninggal. Pendapat ini adalah pilihan banyak pakar tafsir, seperti ath-Thabari, Fakhruddin ar-Razi dan lain-lain. Ada juga yang memahaminya sebagai ditujukan kepada mereka yang menjadi wali anak-anak yatim agar memperlakukan anak-anak yatim itu seperti perlakuan yang mereka harapkan kepada anak-anaknya yang lemah bila kelak para wali itu meninggal dunia. (M. Quraish Shihab dalam Tafsir Al-Misbah volume 2)

Ayat 9 di atas berpesan : *Dan hendaklah orang-orang yang memberi aneka nasihat kepada pemilik harta agar membagikan hartanya kepada orang lain sehingga anak-anaknya terbengkalai, hendaklah mereka membayangkan seandainya mereka akan meninggalkan di belakang mereka, yakni setelah kematian mereka, anak-anak yang lemah karena masih kecil atau tidak memiliki harta, yang mereka khawatir terhadap kesejahteraan atau penganiayaan atas mereka.* Yakni anak-anak lemah itu. Apakah jika keadaan serupa mereka alami, mereka akan menerima nasihat-nasihat seperti yang mereka berikan itu? Tentu saja tidak! Karena itu *hendaklah mereka takut kepada Allah atau keadaan anak-anak mereka di masa depan. Oleh sebab itu, hendaklah mereka bertakwa kepada Allah dengan mengindahkan sekuat kemampuan seluruh perintah-Nya dan menjauhi larangan-Nya dan hendaklah mereka mengucapkan perkataan yang benar lagi tepat.* (M. Quraish Shihab dalam Tafsir Al-Misbah volume 2)

Sistem Kewaspadaan Dini dan Respons atau *Early Warning Alert Response and System* (EWARS) merupakan salah satu sistem surveilans yang digunakan dalam rangka mendeteksi adanya ancaman KLB. (Ditjen PP dan PL, 2011).

Sistem Kewaspadaan Dini dan Respon adalah suatu sistem yang dapat memantau perkembangan *trend* suatu penyakit menular potensial KLB/wabah dari waktu ke waktu (periode mingguan) dan memberikan sinyal peringatan (*alert*) kepada pengelola program bila kasus tersebut melebihi nilai ambang batas sehingga mendorong program untuk melakukan respons. *Alert* atau sinyal yang muncul pada sistem bukan berarti sudah terjadi KLB tetapi merupakan pra-KLB yang mengharuskan petugas untuk melakukan respons cepat agar tidak terjadi KLB. (Ditjen PP dan PL, 2012)

Manfaat dari EWARS selain dapat mendeteksi adanya *alert*/sinyal adanya ancaman KLB juga dapat mengetahui besaran masalah penyakit potensial KLB antar kecamatan, kabupaten maupun propinsi, dapat mengetahui *trend* mingguan, membantu program dalam mengevaluasi keberhasilan pelaksanaan programnya, membantu program dalam perencanaan.

EWARS atau Sistem Kewaspadaan Dini dan Respon (SKDR) merupakan penguatan dari SKD–KLB yang tercantum dalam kepmenkes No. 1479/MENKES/SK/X/2003 dan selama ini masih berjalan. Pada SKD–KLB penyakit-penyakit infeksi potensial KLB/wabah harus dilaporkan oleh puskesmas dan puskesmas setiap minggu dengan menggunakan form laporan mingguan (W2) atau Pemantauan Wilayah Setempat (PWS). Pencatatan dan pelaporan pada sistem tersebut dilakukan secara manual dan memerlukan dukungan kapasitas SDM yang memadai baik dari aspek jumlah, pengetahuan/keterampilan, dan motivasi. Di dalam pelaksanaannya, kedisiplinan dan ketertiban dalam hal pencatatan dan pelaporan berjenjang mulai dari puskesmas ke kabupaten masih belum memuaskan, sehingga upaya mendeteksi timbulnya suatu KLB sering kali terlambat atau bahkan tidak dapat dilakukan.

Untuk mengatasi kekurangan dan memperkuat upaya deteksi dini KLB, maka dengan memanfaatkan perkembangan teknologi, suatu aplikasi perangkat lunak untuk pencatatan, pelaporan sekaligus pengolahan data berbasis elektronik (SMS dan Komputer) mulai dikembangkan dan diimplementasikan. Namun demikian, keterlibatan dukungan laboratorium, juga diperlukan untuk mendapatkan konfirmasi diagnostik. Kelebihan dari penggunaan perangkat lunak

ini adalah dapat menampilkan sinyal “*alert* (waspada)” dari suatu kasus yang melebihi nilai ambang batas secara statistik disuatu wilayah baik puskesmas, kabupaten maupun provinsi. Disamping itu perangkat ini juga memberikan luaran (*output*) berupa tabel, grafik, maupun peta. Upaya deteksi dini dengan perangkat lunak ini bukan merupakan sistem baru, melainkan suatu pemanfaatan teknologi untuk menunjang SKD – KLB yang telah ada.

Tujuan dari SKDR adalah sebagai berikut:

- a. Memonitor kecenderungan penyakit menular.
- b. Menyelenggarakan deteksi dini KLB penyakit menular.
- c. Memberikan peringatan dini kepada pengelola program untuk melakukan respon cepat.
- d. Meminimalkan kesakitan atau kematian yang berhubungan dengan KLB.
- e. Menilai dampak intervensi program dalam pengendalian dan penanggulangan KLB penyakit menular.

Kejadian Luar Biasa penyakit di Indonesia dipantau dalam Sistem Terpadu Penyakit (STP) berbasis Kejadian Luar Biasa (KLB). STP KLB merupakan salah satu sistem pencatatan di Kementerian Kesehatan RI yang tertuang dalam keputusan Menteri Kesehatan No.1479 Tahun 2003.

2. Latar Belakang SKDR

Komitmen global Indonesia untuk ikut dalam kegiatan eradikasi polio, reduksi campak, dan eliminasi Tetanus Neonatorum. International Health regulation (IHR 2005) Bab II pasal 5 menyatakan: Suatu Negara harus mengembangkan, memperkuat, dan memelihara kemampuan untuk mendeteksi,

menilai dan melaporkan kejadian sebagaimana ditetapkan lampiran 1 IHR, sedini mungkin dan paling lama lima tahun sejak diberlakukannya IHR bagi suatu negara. Indonesia sebagai bagian dari anggota WHO berkewajiban untuk ikut melaksanakannya. Mobilisasi manusia dan barang antar Negara di dunia yang tinggi merupakan ancaman penularan penyakit. Ancaman *global warming* menyebabkan perubahan pola penyakit maupun jenis penyakit. Ancaman penyakit baru seperti flu burung yang sudah menjadi pandemi. Indonesia yang letaknya strategis secara geografis masih memiliki beberapa penyakit potensial KLB seperti malaria, DBD, diare, kolera, difteri, antrax, rabies, campak, pertusis, maupun ancaman flu burung pada manusia. Penyakit-penyakit tersebut apabila tidak dipantau dan dikendalikan maka akan mengancam kesehatan masyarakat Indonesia dan menyebabkan KLB yang lebih besar atau bahkan dapat menyebar ke negara tetangga lainnya.

Penggunaan perangkat lunak SKDR diuji cobakan pertama kali pada tahun 2009 di dua provinsi yaitu Lampung dan Bali. Agar perangkat lunak EWARS dapat diterima, dipahami dan dijalankan secara optimal maka dilakukan tahapan langkah-langkah kegiatan berikut ini:

- a. Sosialisasi bagi Kepala Dinas Kesehatan atau Kepala Bidang P2PL Dinkes provinsi/Kabupaten.
- b. Pelatihan bagi tenaga surveilans provinsi dan kabupaten.
- c. Pelatihan bagi tenaga surveilans maupun para medis puskesmas
- d. Sosialisasi bagi pustu maupun bidan
- e. Penyediaan alat pengolah data/komputer bagi Dinkes kabupaten dan provinsi

f. Asistensi teknis.

3. Kinerja SKDR

Dalam aspek pelaporan, unit pelapor (pustu maupun puskesmas) mengirimkan laporan melalui SMS yang merupakan laporan resmi. Namun demikian puskesmas maupun pustu harus mempunyai arsip dokumen pencatatan karena apabila ada sinyal peringatan dini yang muncul pada *software* di Kabupaten, Provinsi maupun Pusat maka sinyal tersebut akan diverifikasi dengan data dari unit pelapor.

Bila ada sinyal peringatan dini, maka yang melakukan verifikasi pertama kali adalah puskesmas. Bila kondisi tersebut menunjukkan indikasi KLB, maka penyelidikan epidemiologi dan penanggulangan pendahuluan dapat segera dilakukan bersama dengan program terkait. Kabupaten atau provinsi atau Pusat bila diperlukan dapat turun membantu penyelidikan epidemiologi dan penanggulangan. Selain itu bila memerlukan konfirmasi laboratorium maka pihak laboratorium dapat terlibat untuk mengambil dan memeriksa spesimen tersebut.

Dalam aspek pengolahan dan analisis data, Kabupaten, Provinsi dan Pusat dibekali dengan *software* yang dapat melakukan analisa secara cepat setiap minggu seperti: sinyal peringatan dini (*alert*) yang muncul dari tingkat wilayah kerja puskesmas (kecamatan) sampai dengan provinsi, *trend* kasus, insidens dan proporsi penyakit menular yang diamati, serta peta kasus maupun insiden penyakit dari tingkat kecamatan sampai dengan provinsi.

Dengan mengirimkan laporan secara tertib setiap minggu maka sinyal peringatan dini dapat dipantau setiap minggu secara berjenjang mulai dari tingkat

puskesmas, kabupaten dan provinsi sesuai dengan jenis penyakitnya. Seperti dalam bagan berikut:

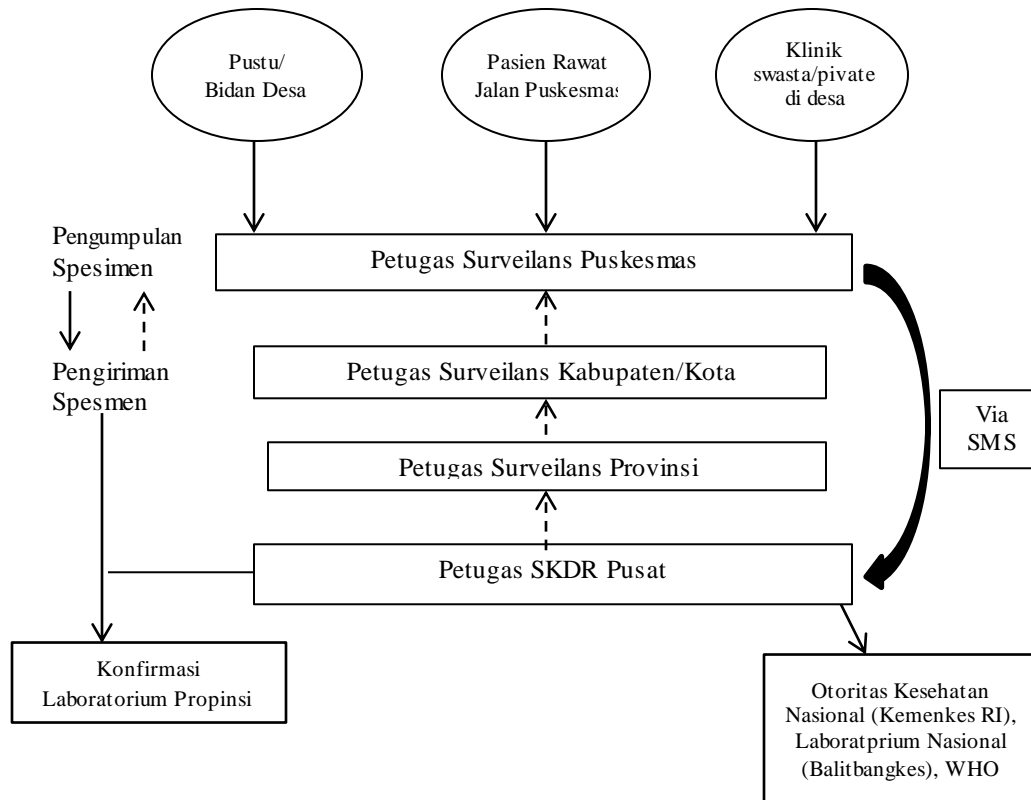

Sumber : Dinkes Prov.Sulse1, 2015

Untuk puskesmas yang memiliki fasilitas komputer maupun internet, dimungkinkan untuk dapat menganalisis sampai tingkat desa sehingga puskesmas juga mengetahui sinyal peringatan dini sampai tingkat desa.

Sistem pencatatan yang dilakukan manusia hanya pencatatan biasa, namun pencatatan yang luar biasa dan yang sebenarnya adalah pencatatan Allah SWT, sebagaimana yang dijelaskan dalam Al-Qur'an Surah Al-Baqarah ayat 282 sebagai berikut:

يَا أَيُّهَا الَّذِينَ آمَنُوا إِذَا تَدَايَيْتُمْ بِدَيْنٍ إِلَىٰ أَجَلٍ مُّسَمًّى فَاكْتُبُوهُ وَلْيَكْتُب بَيْنَكُمْ كَاتِبٌ بِالْعَدْلِ وَلَا يَأْب كَاتِبٌ أَنْ يَكْتُبَ كَمَا عَلَّمَهُ اللَّهُ فَلْيَكْتُبْ وَلْيُمْلِلِ الَّذِي عَلَيْهِ الْحَقُّ وَلْيَتَّقِ اللَّهَ رَبَّهُ وَلَا يَبْخَسَ مِنْهُ شَيْئًا

Terjemahnya :

“Hai orang-orang yang beriman, apabila kamu bermuamalah tidak secara tunai untuk waktu yang ditentukan, hendaklah kamu menuliskannya. Dan hendaklah seorang penulis diantara kamu menuliskannya dengan adil. Dan janganlah penulis enggan menuliskannya, karena Allah telah mengajarkannya, maka hendaklah ia menulis, dan hendaklah orang yang berutang itu mengimlakan (apa yang akan ditulis itu), dan hendaklah ia bertakwa kepada Allah Tuhannya, dan janganlah ia mengurangi sedikitpun darinya.”(QS.Al-Baqarah/2:282)

Ayat ini antara lain berbicara dengan anjuran atau menurut sebagian ulama kewajiban menulis utang-piutang dan mempersaksikannya dihadapan pihak ketiga yang dipercaya (notaris), sambil menekankan perlunya menulis utang, walau sedikit, disertai dengan jumlah dan ketetapan waktunya. (M. Quraish Shihab dalam Tafsir Al-Misbah volume 1)

Ayat 282 ini dimulai dengan seruan Allah swt. Kepada kaum yang menyatakan beriman, *Hai orang-orang yang beriman, apabila kamu bermuamalah tidak secara tunai untuk waktu yang ditentukan, hendaklah kamu menuliskannya.* Perintah ayat ini secara redaksional ditujukan kepada orang-orang beriman, tetapi yang dimaksud adalah mereka yang melakukan transaksi utang-piutang, bahkan secara lebih khusus adalah yang berutang. Ini agar yang memberi piutang merasa lebih tenang dengan penulisan itu. Karena menuliskannya adalah perintah atau tuntunan yang sangat dianjurkan, walau kreditor tidak memintanya. Perintah menulis utang-piutang dipahami oleh banyak ulama sebagai anjuran, bukan kewajiban. Demikian praktik para sahabat nabi ketika itu, demikian juga

yang terbaca pada ayat berikut. Memang sungguh sulit perintah itu diterapkan oleh kaum muslimin ketika turunnya ayat ini jika perintah menulis utang-piutang bersifat wajib karena kepandaian tulis menulis ketika itu sangat langka. Namun demikian, ayat ini mengisyaratkan perlunya belajar tulis menulis karena dalam hidup ini setiap orang dapat mengalami kebutuhan pinjam dan meminjamkan. (M. Quraish Shihab dalam Tafsir Al-Misbah volume 1)

Selanjutnya Allah swt menegaskan: *Dan hendaklah seorang penulis diantara kamu menulisnya dengan adil*, yakni dengan benar, tidak menyalahi ketentuan Allah dan perundangan yang berlaku dalam masyarakat. Tidak juga merugikan salah satu pihak yang bermuamalah, sebagaimana dipahami dari kata *adil* dan *diantara kamu*. Dengan demikian, dibutuhkan tiga kriteria bagi penulis, yaitu kemampuan menulis, pengetahuan tentang aturan serta tata cara menulis perjanjian, dan kejujuran. (M. Quraish Shihab dalam Tafsir Al-Misbah volume 1)

4. Prosedur Pelaporan Data di Setiap Tingkat Pelaksana

a. Pustu, Bidan Desa:

- 1) Setiap Sabtu dokter atau perawat/asisten kesehatan yang bertugas akan mengisi format mingguan berdasarkan buku register harian.
- 2) Sabtu mengirim format mingguan yang telah terisi kepada petugas suveilans di Puskesmas melalui SMS dengan kode standar.

b. Puskesmas

- 1) Menerima SMS dari unit kesehatan (bidan, pustu, polindes, dan lain-lain) dan buat transkrip SMS ke dalam format mingguan. Contoh: Bila ada 4 pustu atau bidan yang lapor melalui SMS maka Puskesmas harus mengisi 4 format mingguan (1 format untuk masing-masing pustu/bidan)

- 2) Hubungi unit kesehatan yang tidak mengirimkan format mingguan tepat waktu
 - 3) Siapkan format mingguan puskesmas yang berisi agregasi data dari Puskesmas tersebut dan semua unit pelapor dibawahnya (seperti bidan/pustu).
 - a) Tulis nomor urut format.
 - b) Tulis nama Puskesmas/Pustu/Bidan, Kecamatan, Kabupaten/Kota.
 - c) Tulis periode pelaporan dari hari Minggu tgl..... sampai Sabtu tgl....
 - d) Tulis Minggu Epidemiologi ke.....
 - e) Isi jumlah kasus baru setiap penyakit sesuai dengan kasus yang ditemukan.
 - f) Apabila tidak ada kasus pada penyakit tertentu maka isi dengan angka nol.
 - g) Isi jumlah kunjungan pada minggu laporan. Contoh: bila ada 30 kasus baru penyakit dalam sistem ini dan ada 50 kunjungan penyakit lain maka isi jumlah kunjungan dengan angka 80.
 - 4) Cek kemungkinan adanya kesalahan/error
 - 5) Puskesmas jangan menunda mengirim laporan mingguannya ke Dinas Kesehatan Kabupaten/Kota.
 - 6) Simpan format mingguan dari semua unit pelapor (bidan/pustu) dan juga format mingguan agregat puskesmas menurut bulan dan minggu.
 - 7) Kirim kopi format mingguan (agregat puskesmas) melalui SMS atau fax ke petugas surveilans pusat.
- c. Kabupaten/Kota

- 1) Petugas Surveilans Kabupaten melakukan sinkronisasi data, melihat *alert* yang muncul, melakukan verifikasi, koordinasi dgn lintas program untuk verifikasi.
- 2) Buletin dibuat setelah ada verifikasi *alert*.
- 3) Bila puskesmas tidak bisa kirim laporan via SMS maka kabupaten *entri* data manual di sistem kabupaten

d. Propinsi

- 1) Petugas Surveilans Provinsi melakukan sinkronisasi data, melihat alert yang muncul, melakukan verifikasi, koordinasi dgn lintas program untuk verifikasi.
- 2) Buletin dibuat setelah ada verifikasi *alert*.

5. Alur Data

Berikut adalah alur data di setiap unit pelaksana Sistem Kewaspadaan Dini dan Respon (SKDR):

Tabel 2.1
Alur Data Periode Mingguan (Minggu-Sabtu)
Sistem Kewaspadaan Dini dan Respon

WAKTU	URAIAN KEGIATAN	PENANGGUNG JAWAB	CARA PENGIRIMAN
Sabtu	Pustu, Bidan Desa kirim via SMS. Format Surveilans Mingguan ke puskesmas	Petugas kesehatan yang bertanggung jawab terhadap pengumpulan data	Kirim SMS ke petugas surveilans puskesmas
Senin	Puskesmas merekap data dari puskesmas dan pustu yg melapor menjadi data data agregat. Puskesmas mengirim data tersebut ke SMS Center SKDR (081296100884)	Petugas surveilans puskesmas	SMS kirim ke SMS Center SKDR 081296100884

Selasa	Petugas Surveilans Kabupaten melakukan sinkronisasi data, melihat alert yg muncul, melakukan verifikasi, koordinasi dgn lintas program untuk verifikasi. Buletin dibuat setelah ada verifikasi alert. Bila puskesmas tdk bisa kirim laporan via SMS maka kabupaten entri data manual di sistem kabupaten	Petugas Surveilans Kabupaten	Tidak ada pengiriman data
Selasa	Petugas Surveilans Provinsi melakukan sinkronisasi data, melihat alert yg muncul, melakukan verifikasi, koordinasi dgn lintas program utk verifikasi. Buletin dibuat setelah ada verifikasi alert.	Petugas surveilans propinsi	Tidak ada pengiriman data

Sumber : Dinkes Prov.Sulsel, 2015

6. Pelaporan Menggunakan SMS

Setiap petugas Puskesmas yang akan mengirimkan laporan dengan menggunakan SMS atau Aplikasi Android SKDR harus didaftarkan nomor HP yang akan digunakan. Pendaftaran dapat dilakukan melalui SMS dengan format yang sudah ditentukan atau melalui aplikasi SKDR secara manual. Pendaftaran hanya dilakukan satu kali, tidak perlu melakukan registrasi setiap akan mengirimkan SMS.

Format SMS yang digunakan adalah MANUAL#minggu,kode penyakit, jumlah penyakit. Misalkan petugas akan mengirimkan laporan minggu ke minggu ke 10 untuk penyakit kasus diare akut = 10, jumlah kasus malaria konfirmasi = 15, jumlah kasus tersangka Chikungunya = 3, jumlah kasus kluster penyakit yang tidak diketahui = 4, Jumlah kunjungan = 110

maka format yang digunakan adalah MANUAL#10, A10,B15,H3,T4,X110.

Satu SMS untuk satu minggu.

CONTOH PELAPORAN MENGGUNAKAN SMS

MANUAL#10, A10,B15,H3,T4,X110

Artinya:

Minggu epidemiologi ke 10, jumlah kasus diare=10, jumlah kasus malaria=15, jumlah kasus tersangka chikungunya=3, jumlah kasus klaster penyakit yang tidak lazim=4, jumlah kunjungan=110

Penyakit-penyakit yang termasuk dalam Sistem Kewaspadaan Dini dan Respon (SKDR) adalah sebagai berikut:

- a. Diare Akut
- b. Malaria Konfirmasi
- c. Tersangka Dema Dengue
- d. Pneumonia
- e. Diare Berdarah atau Disentri
- f. Tersangka Demam Tifoid
- g. Sindrom Jaundis Akut
- h. Tersangka Chikungunya
- i. Tersangka Flu Burung pada Manusia
- j. Tersangka Campak
- k. Tersangka Difteri
- l. Tersangka Pertussis
- m. AFP (Lumpuh Layuh Mendadak)

- n. Kasus gigitan Hewan Penular Rabies
- o. Tersangka Antraks
- p. Tersangka Leptospirosis
- q. Tersangka Kolera
- r. Klaster penyakit yang tidak lazim
- s. Tersangka Meningitis/Ensefalitis
- t. Tersangka Tetanus Neonatorum
- u. Tersangka Tetanus
- v. ILI (Influenza Like Illness)
- w. Tersangka HFMD

B. Kejadian Luar Biasa (KLB)

1. Definisi

Kejadian Luar Biasa (KLB) adalah timbulnya atau meningkatnya kejadian kesakitan dan atau kematian yang bermakna secara epidemiologis pada suatu daerah dalam kurun waktu tertentu, dan merupakan keadaan yang dapat menjurus pada terjadinya wabah. Disamping penyakit menular, penyakit yang juga dapat menimbulkan KLB adalah penyakit tidak menular, dan keracunan. Keadaan tertentu yang rentan terjadinya KLB adalah keadaan bencana dan keadaan kedaruratan. (pedoman epidemiologi penyakit KLB, 2013).

Kejadian Luar Biasa (KLB) adalah timbulnya atau meningkatnya kejadian kesakitan dan atau kematian yang bermakna secara epidemiologis pada suatu daerah dalam kurun waktu tertentu. (949/MENKES/SK/VII/2004).

Menurut Buku pedoman penyelidikan dan penanggulangan Kejadian Luar Biasa penyakit menular dan keracunan pangan oleh Kemenkes Tahun 2013, Suatu daerah dapat ditetapkan dalam keadaan KLB apabila memenuhi salah satu kriteria sebagai berikut:

- a. Timbulnya suatu penyakit menular tertentu sebagaimana dimaksud dalam pasal 4 yang sebelumnya tidak ada atau tidak dikenal pada suatu daerah.
- b. Peningkatan kejadian kesakitan terus menerus selama 3 (tiga) kurun waktu dalam jam, hari, atau minggu berturut-turut menurut jenis penyakitnya.
- c. Peningkatan kejadian kesakitan 2 kali atau lebih dibandingkan dengan periode sebelumnya dalam kurun waktu jam, hari, atau minggu berturut-turut menurut jenis penyakitnya.
- d. Jumlah penderita baru dalam periode waktu 1 (satu) bulan menunjukkan kenaikan 2 kali atau lebih dibandingkan dengan angka rata-rata per bulan dalam tahun sebelumnya.
- e. Rata-rata jumlah kejadian kesakitan per bulan selama 1 (satu) tahun menunjukkan kenaikan 2 kali atau lebih dibandingkan dengan rata-rata jumlah kejadian kesakitan per bulan pada tahun sebelumnya.
- f. Angka kematian kasus suatu penyakit (*Case Fatality Rate*) dalam 1 (satu) kurun waktu tertentu menunjukkan kenaikan 50% (lima puluh persen) atau lebih dibandingkan dengan angka kematian kasus suatu penyakit periode sebelumnya dalam kurun waktu sama.

- g. Angka proporsi penyakit (*Proportional Rate*) Penderita baru pada suatu periode menunjukkan kenaikan 2 kali atau lebih dibandingkan 1 periode sebelumnya dalam kurun waktu yang sama.

Kejadian luar biasa penyakit dijelaskan dalam salah satu hadits riwayat Muslim sebagai berikut: Hadis riwayat Abdullah bin Abbas ra.:

إِذَا سَمِعْتُمْ بِهِ بِأَرْضٍ فَلَا تَقْدُمُوا عَلَيْهِ وَإِذَا وَقَعَ بِأَرْضٍ وَأَنْتُمْ بِهَا فَلَا تَخْرُجُوا فِرَارًا مِنْهُ

Artinya :

“Apabila kalian mendengar ada suatu wabah di suatu daerah, maka janganlah kalian mendatangnya. Sebaliknya, kalau wabah tersebut berjangkit di suatu daerah sedangkan kalian berada di sana, maka janganlah kalian keluar melarikan diri dari padanya” (Shahih Muslim No.4114)

2. Tahapan Penyelidikan dan Penanggulangan KLB

Secara teori ada beberapa tahapan dalam melakukan penyelidikan dan penanggulangan KLB penyakit menular dan keracunan pangan. Tahapan ini tidak harus sekuensial dalam arti satu kegiatan baru dapat dilaksanakan setelah tahapan yang sebelumnya sudah selesai. Ada beberapa tahapan yang dapat dilakukan secara bersamaan, yang terpenting dalam tahapan kegiatan dapat dipastikan memuat seluruh unsur-unsur tersebut. Tahapan tersebut adalah sebagai berikut:

a. Menegakkan atau Memastikan Diagnosis

Untuk dapat membuat perhitungan kasus secara teliti guna keperluan analisis di tahapan berikutnya maka menjadi penting sekali untuk memastikan diagnosis dari kasus-kasus yang dilaporkan sehubungan dengan KLB yang dicurigai.

b. Memastikan Terjadinya KLB

Tujuan tahap ini adalah untuk memastikan adanya peningkatan kasus yang tengah berjalan memang benar-benar berbeda dibandingkan dengan kasus yang biasa terjadi pada populasi yang dianggap mempunyai risiko terinfeksi. Apabila insidens yang tengah berjalan secara menonjol melebihi insidens yang biasa, maka biasanya dianggap terjadi KLB. Perbedaan-perbedaan kecil antara insidens yang biasa dan tengah berjalan dapat menimbulkan ketidakpastian, sehingga peneliti harus selalu waspada mencari kasus-kasus baru yang dapat memastikan dugaan adanya KLB.

c. Menghitung Jumlah Kasus/Angka Insidens yang Tengah Berjalan

Apabila dicurigai terjadi suatu KLB, harus dilakukan perhitungan awal dari kasus-kasus yang tengah berjalan (orang-orang yang infeksiya atau keracunannya terjadi didalam periode KLB) untuk memastikan adanya trekuensi kasus baru yang berlebihan pada saat perhitungan awal itu mungkin tidak terdapat cukup informasi mengenai setiap kasus-kasus untuk memastikan diagnosis. Dalam keadaan ini, yang paling baik dilakukan adalah memastikan bahwa setiap kasus benar-benar memenuhi kriteria kasus yang telah ditetapkan.

d. Menggambarkan Karakteristik KLB

Seperti disebutkan diatas, KLB sebaiknya dapat digambarkan menurut variabel waktu, tempat dan orang. Penggambaran ini harus dibuat sedemikian rupa sehingga dapat disusun hipotesis mengenai sumber, cara penularan, dan lamanya KLB berlangsung. Untuk dapat merumuskan hipotesis-hipotesis yang

diperlukan informasi awal yang dikumpulkan dari kasus-kasus harus diolah sedemikian rupa sehingga dapat menjawab pertanyaan-pertanyaan yang berkaitan dengan ketiga variabel tersebut.

e. Mengidentifikasi Sumber dari Penyebab Penyakit dan Cara Penularannya

Untuk mengidentifikasi sumber dan cara penularan dibutuhkan lebih dari satu kali siklus perumusan dan pengujian hipotesis. Untuk keperluan kita, suatu hipotesis adalah suatu pernyataan, dugaan yang terbaik dari peneliti dengan menggunakan informasi yang tersedia yang menjelaskan terjadinya suatu peristiwa.

f. Mengidentifikasi Populasi yang Mempunyai Peningkatan Risiko Infeksi

Apabila sumber dan cara penularan telah dipastikan, maka orang-orang yang mempunyai risiko paparan yang meningkat harus ditentukan, dan tindakan-tindakan penanggulangan serta pencegahan yang sesuai harus dilaksanakan. Siapa yang sesungguhnya mempunyai risiko paparan meningkat tergantung pada penyebab penyakit, sifat sumbernya, cara penularannya, dan berbagai ciri-ciri orang-orang rentan yang meningkatkan kemungkinannya terpapar.

g. Melaksanakan Tindakan Penanggulangan

Tindakan penanggulangan tertentu dapat dimulai sedini tahap diagnosis kasus. Penerapan tindakan penanggulangan yang praktis dan efisien secara tepat merupakan cara paling berharga untuk menilai keberhasilan penyelidikan epidemiologi.

C. Diare Akut

1. Definisi

Diare adalah buang air besar (defekasi) dengan feses berbentuk cair atau setengah cair (setengah padat) kandungan air tinja lebih banyak dari biasanya lebih dari 3 kali sehari. Diare dibagi dalam diare akut dan diare kronis (Setiawan, 2006; Talley, 1998).

World gastroenterologi organisation global guidelines 2005, mendefinisikan diare akut adalah sebagai fase tinja yang cair atau lembek dengan jumlah lebih banyak dari normal, dan berlangsungnya kurang dari 14 hari sedangkan diare kronis adalah diare yang berlangsung lebih dari 15 hari.

Menurut kementerian kesehatan Republik Indonesia dalam buku pedoman sistem kewaspadaan dini dan respon tahun 2014, definisi diare akut yaitu sebagai berikut:

- a. Pada dewasa, diare akut adalah defekasi dengan tinja lembek atau setengah cair dengan frekuensi lebih dari 3 kali sehari atau dapat berbentuk cair saja.
- b. Pada anak, diare akut adalah Buang Air Besar yang frekuensinya lebih sering dari biasanya (pada umumnya 3 kali atau lebih per hari dengan konsistensi cair dan berlangsung kurang dari 7 hari)
- c. Pada neonatus yang mendapat ASI, diare akut merupakan buang air besar dengan frekuensi lebih sering (biasanya 5-6 kali per hari) dengan konsistensi cair.

Menurut Pedoman Diagnosis dan Terapi Ilmu Kesehatan Anak FK UNPAD – RSHS (2005) yang dimaksud dengan diare akut adalah buang air besar

dengan konsistensi lebih encer/cair dari biasanya, tiga kali atau lebih dalam satu hari, dapat/tidak disertai dengan lendir/darah yang timbul secara mendadak dan berlangsung kurang dari 2 minggu (14 hari). Jika diare berlangsung 2 minggu atau lebih disebut dengan diare kronik.

Diare akut adalah buang air besar yang frekuensinya lebih sering dari biasanya (pada umumnya 3 kali atau lebih) per hari dengan konsistensi cair dan berlangsung kurang dari 7 hari (kemenkes, 2013)

Diare akut adalah salah satu penyakit yang ditangani dalam Sistem Kewaspadaan Dini dan Respon (SKDR), mengenai penyakit ini Allah swt berfirman dalam Al-Qur'an surah Ar-Rum ayat 36 sebagai berikut:

وَإِذَا أَدْقْنَا النَّاسَ رَحْمَةً فَرِحُوا بِهَا وَإِنْ تُصِيبُهُمْ سَيِّئَةٌ بِمَا قَدَّمَتْ أَيْدِيهِمْ إِذَا هُمْ يَقْنَطُونَ

Terjemahnya :

“Dan apabila kami mencicipkan manusia suatu rahmat, mereka bergembira dengannya. Dan apabila mereka ditimpa sesuatu yang buruk disebabkan oleh apa yang telah dilakukan oleh tangan-tangan mereka sendiri, tiba-tiba mereka berputus asa.”(QS. Ar-Rum/30:36)

Setelah ayat yang lalu melukiskan keadaan kaum musyrikin ketika ditimpa musibah, kini dilukiskan keadaan mereka ketika memperoleh rahmat. Ayat diatas menyatakan: Dan apabila kami melalui aneka cara mencicipkan manusia suatu rahmat, niscaya mereka bergembira dengannya, yakni dengan perolehan rahmat itu. Dan apabila mereka ditimpa sesuatu yang buruk dalam pandangan mereka, yang disebabkan oleh apa, yakni kesalahan yang telah dilakukan dengan sengaja oleh tangan-tangan mereka sendiri, bukan karena kesalahan pihak lain, tiba-tiba mereka setelah menggerutu, dari saat ke saat, berputus asa akan datangnya

rahmat Tuhan yang lain, walaupun dalam saat yang sama mereka berdoa. (M. Quraish Shihab dalam Tafsir Al-Misbah volume 10)

Ketika menguraikan tentang rahmat, ayat di atas menggunakan kata mereka bergembira, sedang ketika berbicara tentang sesuatu yang buruk redaksi yang digunakan adalah tiba-tiba mereka berputus asa. Ini karena keputusasaan mestinya tidak hinggap di hati seseorang. Bukankah rahmat Allah sangat luas? Jika demikian, keputusasaan mestinya tidak ada. Kalau ada yang berputus asa itu adalah sesuatu yang tidak terduga. (M. Quraish Shihab dalam Tafsir Al-Misbah volume 10)

Ayat di atas bukannya mengecam mereka yang bergembira dengan kehadiran nikmat karena demikian itulah seharusnya nikmat disambut. Semakin besar nikmat, seharusnya semakin besar pula kegembiraan. Yang dikecam oleh ayat diatas adalah sikap berputus asa itu. Mestinya mereka tidak berputus asa karena rezeki yang sempit dapat menjadi luas sebaliknya pun demikian. Sebab, semua dibawah pengaturan Allah. Karena itu, tidak perlu bergembira melampaui batas dan lupa diri jika mendapat tumpukan rezeki karena dia bias hilang dalam sekejap, dan tidak juga berputus asa dengan jatuhnya bencana atau sempitnya rezeki karena situasi dapat berubah. Allah yang berperan besar dalam hal tersebut, maha hidup dan maha kuasa dan selama seseorang percaya demikian, tiada tempat keputusasaan dalam dirinya. Jika demikian, bergembira dengan perolehan rezeki adalah wajar, walaupun ada kecemasan. Maka itu, karena kegembiraan tersebut tidak dibarengi oleh kesyukuran, serta kesadaran bahwa segalanya bersumber dari Allah swt. (M. Quraish Shihab dalam Tafsir Al-Misbah volume 10)

2. Etiologi

Diare adalah penyakit dimana penyebabnya adalah infeksi, malabsorpsi, keracunan pangan dan yang terkait penggunaan antibiotik (DTA/AAD). Diare sering menimbulkan KLB dengan jumlah penderita dan kematian yang besar, terutama diare akut yang disebabkan oleh infeksi dan keracunan pangan. KLB sering terjadi di daerah dengan kualitas sanitasi buruk, air bersih yang tidak memadai, dan banyaknya gizi buruk. (Kemenkes RI,2013)

Diare akut karena infeksi disebabkan oleh masuknya mikroorganisme atau toksin melalui mulut. Kuman tersebut dapat melalui air, makanan atau minuman yang terkontaminasi kotoran manusia atau hewan, kontaminasi tersebut dapat melalui jari/tangan penderita yang telah terkontaminasi (Suzanna, 1993).

Mengenai penyakit, dalam salah satu hadits Shahih Bukhari No. 5330 disebutkan sebagai berikut:

قَالَ أَبُو سَلَمَةَ بْنُ عَبْدِ الرَّحْمَنِ سَمِعْتُ أَبَا هُرَيْرَةَ عَنِ النَّبِيِّ صَلَّى اللَّهُ عَلَيْهِ وَسَلَّمَ قَالَ لَا تُورِدُوا الْمُمْرِضَ عَلَى الْمُصِحِّ

Artinya :

" Abu Salamah bin Abdurrahman berkata; saya mendengar Abu Hurairah dari Nabi shallallahu 'alaihi wasallam beliau bersabda: "Janganlah kalian mencampurkan antara yang sakit dengan yang sehat." (HR. Shahih Bukhari No. 5330)

Penyebab diare akut adalah sebagai berikut ini (Mansjoer, 2000):

a. Infeksi : virus, bakteri, dan parasit.

- 1) Golongan virus : *Rotavirus, Adenovirus, Virus Norwalk, Astrovirus, Calicivirus, Coronavirus, Minirotavirus.*

- 2) Golongan bakteri : *Shigella spp.*, *Salmonella spp.*, *Escherecia coli*, *Vibrio cholera*, *Vibrio parahaemoliticus*, *Aeromonas hydrophilia*, *Bacillus cereus*, *Campylobacter jejuni*, *Clostridium difficile*, *Clostridium perfringens*, *Staphylococcus aureus*, *Yersinia enterocolitica*.
- 3) Golongan parasit, protozoa : *Entamoeba histolytica*, *Giardia lamblia*, *Balantidium coli* ; cacing perut : *Ascariasis*, *Trichuris trichiura*, *Strongiloides stercoralis* ; jamur : *Candida spp.*
- b. Makanan : makanan basi, makanan beracun. Diare karena keracunan makanan terjadi akibat dua hal yaitu makanan mengandung zat kimia beracun atau makanan mengandung mikroorganisme yang mengeluarkan toksin, antara lain *Clostridium Perfringens*, *Staphylococcus*.
- c. Alergi terhadap makanan : terutama disebabkan oleh *Cow's milk Protein Sensitive Enteropathy* (CMPSE), dan juga dapat disebabkan oleh makanan lainnya.
- d. Immunodefisiensi. Diare akibat immunodefisiensi ini sering terjadi pada penderita AIDS.
- e. Psikologis : rasa takut dan cemas.

Dari berbagai macam penyebab diare akut tersebut diatas, maka yang paling sering menjadi penyebab diare akut apa anak-anak adalah infeksi virus. Rotavirus dan adenovirus merupakan penyebab tersering diare akut pada anak dibawah usia 2 tahun. Astrovirus dan calicivirus biasanya menginfeksi anak-anak yang berusia dibawah tahun (Karras, 2005).

Etiologi diare akut pada 25 tahun yang lalu sebagian besar belum diketahui, akan tetapi sekarang lebih dari 80% penyebabnya telah diketahui. Terdapat 25 jenis mikroorganisme yang dapat menyebabkan diare. Penyebab utama oleh virus adalah rotavirus (40-60%) sedangkan virus lainnya ialah virus *norwalk*, *astrovirus*, *calcivirus*, *coronavirs*, *minirovirus*, dan virus bulat kecil (Depkes RI, 2005).

3. Patogenesis Diare

Infeksi masih merupakan faktor penyebab diare yang terpenting baik akibat virus maupun bakteri. Menurut Setiawan (2006) terjadinya diare akut karena infeksi pada umumnya dipengaruhi oleh:

a. Faktor Pejamu (*Host*)

Faktor pejamu adalah kemampuan tubuh untuk mempertahankan diri terhadap organisme yang menimbulkan diare. Faktor-faktor tersebut adalah lingkungan, internal traktus gastrointestinal seperti keasaman lambung, motilitas usus, imunitas dan mikrofilaria normal di usus (Setiawan, 2006).

Penurunan keasaman lambung pada infeksi *Shigella sp* terbukti dapat menyebabkan serangan infeksi lebih berat dan menyebabkan peningkatan kepekaan terhadap infeksi *V. cholerae*. Keasaman lambung diperlukan sebagai barier terhadap kuman enteropatogen.

Penurunan keasaman lambung terbukti dapat meningkatkan infeksi yang disebabkan oleh *Salmonella sp*, *Shigella sp*, *G. Lamblia* dan beberapa jenis cacing. Peristaltik usus yang normal merupakan mekanisme yang penting untuk menjaga flora normal usus. Pada keadaan hipomotilitas usus karena obat-obatan,

kelainan anatomi (*divertikel, fistula*) atau akibat komplikasi diabetes melitus dan skleroderma, akan memperpanjang masa diare dan gejala penyakit karena terdapat penurunan absorpsi air dan elektrolit serta mengurangi kecepatan eliminasi sumber infeksi dengan akibat akan terjadi peningkatan pertumbuhan kuman (Setiawan, 2006).

b. Faktor Kausal (*Agent*)

Faktor kausal yang mempengaruhi patogenesis antara lain: daya penetrasi yang dapat merusak sel mukosa, kemampuan memproduksi toksin yang mempengaruhi sekresi cairan di usus halus serta daya lekat kuman. Kuman tersebut dapat membentuk koloni yang menginduksi koloni yang menginduksi diare (Setiawan, 2006).

Mikroorganisme yang menyebabkan diare biasanya melalui jalur *fekal oral*, terutama karena :

- 1) Menelan makanan/minuman yang terkontaminasi
- 2) Kontak dengan tangan yang terkontaminasi

Beberapa faktor yang berhubungan dengan bertambahnya penularan kuman enteropatogen usus adalah :

- 1) Tidak tersedianya fasilitas penyediaan air bersih secara memadai
- 2) Sumber air tercemar *feces*.
- 3) Pembuangan feces yang tidak higienis.
- 4) Kebersihan perorangan dan lingkungan yang buruk.
- 5) Penyiapan dan penyimpanan makanan yang tidak semestinya.

4. Epidemiologi Diare Akut

Penyebab diare ditinjau dari *host*, *agent* dan *environment*, yang diuraikan sebagai berikut:

a. *Host*

Menurut Widjaja (2004), bahwa *host* yaitu diare lebih banyak terjadi pada balita, dimana daya tahan tubuh yang lemah/menurun system pencernaan dalam hal ini adalah lambung tidak dapat menghancurkan makanan dengan baik dan kuman tidak dapat dilumpuhkan dan betah tinggal di dalam lambung, sehingga mudah bagi kuman untuk menginfeksi saluran pencernaan. Jika terjadi hal demikian, akan timbul berbagai macam penyakit termasuk diare.

b. *Agent*

Agent merupakan penyebab terjadinya diare, sangatlah jelas yang disebabkan oleh faktor infeksi karena faktor kuman, malabsorpsi dan faktor makanan. Aspek yang paling banyak terjadi diare pada balita yaitu infeksi kuman *e.colli*, *salmonella*, *vibrio chorela* (kolera) dan serangan bakteri lain yang jumlahnya berlebih dan patogenik (memanfaatkan kesempatan ketika kondisi lemah) *pseudomonas*. (Widjaja, 2004).

c. *Environment*

Faktor lingkungan sangat menentukan dalam hubungan interaksi antara penjamu (*host*) dengan faktor *agent*. Lingkungan dapat dibagi menjadi dua bagian utama yaitu lingkungan biologis (flora dan fauna disekitar manusia) yang bersifat biotik: mikroorganisme penyebab penyakit, reservoir penyakit infeksi (binatang,

tumbuhan), vektor pembawa penyakit, tumbuhan dan binatang pembawa sumber bahan makanan, obat, dan lainnya. Dan juga lingkungan fisik, yang bersifat abiotik: yaitu udara, keadaan tanah, geografi, air dan zat kimia. Keadaan lingkungan yang sehat dapat ditunjang oleh sanitasi lingkungan yang memenuhi syarat kesehatan dan kebiasaan masyarakat untuk Perilaku Hidup Bersih dan Sehat (PHBS). Pencemaran lingkungan sangat mempengaruhi perkembangan *agent* yang berdampak pada host (penjamu) sehingga mudah untuk timbul berbagai macam penyakit, termasuk diare.

Diare merupakan salah satu penyebab angka kematian dan kesakitan tertinggi pada anak, terutama pada anak berumur kurang dari 5 tahun (balita). Di negara berkembang, sebesar 2 juta anak meninggal tiap tahun karena diare, dimana sebagian kematian tersebut terjadi di negara berkembang. Berdasarkan laporan WHO, kematian karena diare di negara berkembang diperkirakan sudah menurun dari 4,6 juta kematian pada tahun 1982 menjadi 2 juta kematian pada tahun 2003 (WHO, 2003).

Di indonesia, angka kematian diare diperkirakan menurun dari 40% pada tahun 1972 hingga 26,9% pada tahun 1980, 26,4% tahun 1986 hingga 13% tahun 2001 dari semua kasus kematian (Kemenkes RI, 2013)

D. Kerangka Konsep

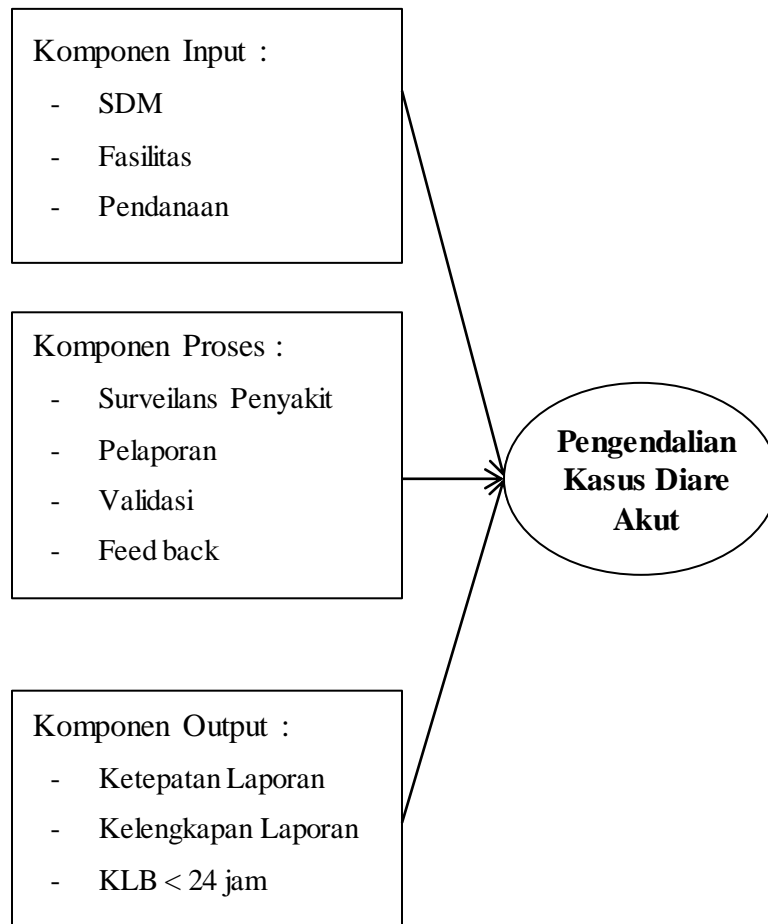

Keterangan :

 : Variabel Independen

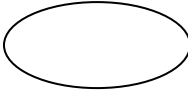
 : Variabel Dependen

BAB III

METODE PENELITIAN

A. Jenis dan Lokasi Penelitian

Jenis penelitian yang digunakan adalah penelitian kuantitatif dengan metode observasional yang bersifat analitik. Lokasi penelitian ini adalah puskesmas Kabupaten Takalar, Provinsi Sulawesi Selatan.

B. Pendekatan Penelitian

Penelitian ini dilakukan dengan menggunakan pendekatan *Cross Sectional Study* yaitu suatu penelitian epidemiologis analitik observasional dengan cara mengidentifikasi dan menganalisis paparan atau risiko secara bersamaan.

C. Populasi dan Sampel

1. Populasi

Yang menjadi populasi dalam penelitian ini adalah seluruh petugas SKDR yang ada di puskesmas kabupaten Takalar.

2. Sampel

Yang menjadi sampel pada penelitian ini adalah seluruh petugas SKDR yang ada di puskesmas kabupaten Takalar berjumlah 15 puskesmas.

3. Tehnik Pengambilan Sampel

Metode pengambilan sampel yang digunakan adalah *Total Sampling* yaitu seluruh populasi menjadi sampel penelitian (Heru Subaris:2009)

D. Metode Pengumpulan Data

Metode pengumpulan data yang digunakan dalam penelitian ini ditempuh dengan menggunakan kuesioner yang disusun secara sistematis dan sesuai dengan tema penelitian.

1. Data Primer

Yaitu data yang diperoleh langsung dari petugas SKDR di puskesmas kabupaten Takalar.

2. Data sekunder

Data sekunder diperoleh dari data profil kesehatan Dinas Kesehatan Kabupaten Takalar, dan data mengenai ketepatan laporan SKDR di puskesmas Kabupaten Takalar.

E. Instrumen Penelitian

Instrumen yang digunakan dalam penelitian ini adalah kuesioner dan tabel observasi. Dan sebagai alat penunjang adalah kamera sebagai dokumentasi kegiatan penelitian.

F. Teknik Pengolahan Data

Proses pengolahan data adalah data yang di kumpulkan oleh si peneliti kemudian di analisis, data yang terkumpul akan di olah dan di analisis data di lakukan dengan bantuan komputer dengan menggunakan program Epidata, yang selanjutnya di ekspor ke SPSS versi 17,0. Pengolahan data di lakukan dengan cara seperti :

- a. *Editing*, sebelum data diolah harus di teliti terlebih dahulu dan apabila ada kesalahan akan dibetulkan atau diperbaiki kembali.

- b. *Coding*, data yang sudah di kumpulkan berupa angka, kalimat pendek data tersebut diberi code untuk memudahkan mengelompokkan data.
- c. *Scoring*, yaitu memberi skor pada tiap pertanyaan dari kuesioner. Skor dijumlahkan dan dikategorikan berdasarkan ketentuan.
- d. *Entry*, data yang sudah dicode kemudian dimasukkan dalam program untuk diolah.
- e. *Cleaning*, yaitu berupa pengecekan kembali data yang sudah masuk dari kemungkinan adanya kesalahan kode, ketidaklengkapan, dan sebagainya, kemudian dilakukan pembetulan atau koreksi.
- f. Tabulasi, data yang disajikan dalam model tabel agar mudah dibaca.

G. Analisis Data

1. Analisis univariat, yang dilakukan terhadap tiap variabel dari hasil penelitian. Pada umumnya analisis ini menghasilkan distribusi dan persentase dari tiap variabel (Notoadmodjo, 2010).
2. Analisis bivariat, yang dilakukan terhadap dua variabel yang diduga berhubungan atau berkorelasi (Notoadmodjo, 2010). Dengan menggunakan komputer dan program SPSS pengajaran hipotesis dilakukan dengan menggunakan uji *Chi Square* pada kemaknaan $\alpha = 0,05$.
3. Pendekatan teologis normatif yaitu upaya memahami agama dengan menggunakan kerangka ilmu ketuhanan yang bertolak dari suatu keyakinan bahwa wujud empirik dari suatu agama dianggap sebagai yang paling benar dibandingkan dengan yang lainnya. (Abuddin Nata, 2011)

BAB IV

HASIL PENELITIAN DAN PEMBAHASAN

A. Gambaran Umum Lokasi Penelitian

Kabupaten Takalar secara geografis terletak antara 5,3 – 5,38 Lintang Selatan dan 119,02 – 119,39 Bujur Timur yang mempunyai batas-batas wilayah yakni:

1. Sebelah Utara : Kota Makassar dan Kabupaten Gowa
2. Sebelah Timur : Kabupaten Je'nepono dan Kabupaten Gowa
3. Sebelah Selatan : Laut Flores
4. Sebelah Barat : Selat Makassar

Kabupaten Takalar dilihat dari segi geografisnya yakni pada sebelah barat adalah pesisir pantai selatan Makassar, sebelah utara sampai ke selatan terdiri dari dataran rendah dan sebelah timur tanahnya berbukit-bukit, dengan demikian di Kabupaten Takalar termasuk daerah pengembangan pertanian khususnya tanaman pangan, perikanan dan perkebunan (Profil Kesehatan Kabupaten Takalar, 2013).

Luas wilayah Kabupaten Takalar 566,51 km, secara administrasi pemerintahan terbagi menjadi 9 Kecamatan yang terdiri dari 76 Desa dan 24 Kelurahan, secara hidrologis Kabupaten Takalar beriklim tropis dengan dua musim yaitu musim hujan dan kemarau. Musim hujan biasa terjadi antara bulan November – Mei dengan curah tertinggi rata-rata harian adalah 27,9⁰C yakni pada bulan Oktober dan terendah 26,5⁰C pada bulan Januari-Februari (Profil Kesehatan Kabupaten Takalar, 2013).

Penduduk Kabupaten Takalar dilihat dari 5 tahun terakhir 2009-2013 terus mengalami peningkatan dari setiap tahunnya. Jumlah penduduk Kabupaten Takalar tahun 2013 sebesar 280.600 jiwa yang terdiri dari laki-laki 134.800 jiwa dan perempuan 145.800 jiwa yang tersebar di 9 kecamatan sebagai berikut:

- | | |
|-------------------------------------|---------------|
| 1. Kecamatan Mangarabombang | : 38.186 Jiwa |
| 2. Kecamatan Mappakasunggu | : 15.757 Jiwa |
| 3. Kecamatan Sanrobone | : 13.818 Jiwa |
| 4. Kecamatan Polongbengkeng Selatan | : 27.846 Jiwa |
| 5. Kecamatan Polongbengkeng Utara | : 47.693 Jiwa |
| 6. Kecamatan Galesong | : 38.895 Jiwa |
| 7. Kecamatan Galesong Selatan | : 24.827 Jiwa |
| 8. Kecamatan Galesong Utara | : 37.432 Jiwa |
| 9. Kecamatan Pattalassang | : 36.146 Jiwa |

Dari ke 9 kecamatan diatas, terbagi ke dalam beberapa puskesmas dibawah ini yang merupakan lokasi peneliti dalam melakukan penelitian:

- | | |
|-------------------------------------|------------------------------|
| 1. Puskesmas Mangarabombang | 9. Puskesmas Bontomarannu |
| 2. Puskesmas Pattoppakang | 10. Puskesmas Bontokassi |
| 3. Puskesmas Polongbengkeng Selatan | 11. Puskesmas Galesong |
| 4. Puskesmas Bulukunyi | 12. Puskesmas Galesong Utara |
| 5. Puskesmas Pattalassang | 13. Puskesmas Aeng Towa |
| 6. Puskesmas Sanrobone | 14. Puskesmas Ko'mara |
| 7. Puskesmas Mappakasunggu | 15. Puskesmas Towata |
| 8. Puskesmas Polongbengkeng Utara | |

B. Hasil Penelitian

Penelitian ini dilakukan pada tanggal 21 Agustus 2015 sampai 21 September 2015 di seluruh Puskesmas Kabupaten Takalar berjumlah 15 Puskesmas. Metode pengumpulan data dengan menggunakan alat bantu kuesioner kepada 15 petugas Sistem Kewaspadaan Dini dan Respon (SKDR). Analisis data secara univariat dengan tabel distribusi frekuensi dan analisis bivariat yang disertai dengan narasi.

1. Karakteristik Responden

a. Umur

Hasil penelitian distribusi responden menurut umur disajikan dalam tabel 4.1 sebagai berikut :

Tabel 4.1
Distribusi Frekuensi Berdasarkan Kelompok Umur Responden
di Puskesmas Kabupaten Takalar
Tahun 2015

Umur (Tahun)	Frekuensi (f)	Persentase (%)
25-34	7	46,7
35-44	4	26,7
45-54	4	26,7
Total	15	100

Sumber: Data Primer, 2015

Berdasarkan tabel 4.1 dapat disimpulkan bahwa distribusi kelompok umur responden terbanyak 25-34 tahun yaitu 7 responden (46,7%), sedangkan yang kelompok umur terendah 35-44 tahun dan 45-54 tahun yaitu 4 responden (26,7%).

b. Pendidikan

Hasil penelitian distribusi responden menurut pendidikan terakhir responden disajikan dalam tabel 4.2 sebagai berikut :

Tabel 4.2
Distribusi Frekuensi Berdasarkan Pendidikan Responden
di Puskesmas Kabupaten Takalar
Tahun 2015

Pendidikan	Frekuensi (f)	Persentase (%)
Diploma 3	2	13,3
Strata 1	12	80,0
Strata 2	1	6,7
Total	15	100

Sumber: Data Primer, 2015

Berdasarkan tabel 4.2 dapat diketahui bahwa distribusi responden menurut tingkat pendidikan terakhir yang paling banyak adalah Strata 1 yaitu sebanyak 12 orang (80,0%) dan yang paling sedikit adalah Strata 2 yaitu 1 orang (6,7%).

c. Status Kepegawaian Responden

Hasil penelitian distribusi responden menurut status kepegawaian responden disajikan dalam tabel 4.3 sebagai berikut :

Tabel 4.3
Distribusi Frekuensi Berdasarkan Status Kepegawaian Responden
Sebagai Petugas SKDR di Puskesmas Kabupaten Takalar
Tahun 2015

Status Kepegawaian	Frekuensi (f)	Persentase (%)
PNS	10	66,7
NON PNS	5	33,3
Total	15	100

Sumber: Data Primer, 2015

Berdasarkan tabel 4.3 dapat diketahui bahwa distribusi responden berdasarkan status kepegawaian adalah 10 responden (66,7%) sebagai PNS, dan 5 responden (33,3%) yang non PNS.

d. Lama Kerja

Hasil penelitian distribusi responden menurut lama kerja responden sebagai petugas SKDR disajikan dalam tabel 4.3 sebagai berikut :

Tabel 4.4
Distribusi Frekuensi Berdasarkan Lama Kerja Responden
Sebagai Petugas SKDR di Puskesmas Kabupaten Takalar
Tahun 2015

Lama Kerja (Tahun)	Frekuensi (f)	Persentase (%)
<1	1	6,7
1-2	4	26,7
3-4	1	6,7
5-6	2	13,3
>6	7	46,7
Total	15	100

Sumber: Data Primer, 2015

Berdasarkan tabel 4.4 dapat diketahui bahwa distribusi responden menurut lama kerja sebagai petugas SKDR yang paling banyak adalah >6 tahun yaitu sebanyak 7 orang (46,7%) dan yang paling sedikit adalah <1 tahun dan 3-4 tahun yaitu 1 orang (6,7%).

2. Analisis Univariat

Analisis univariat yaitu untuk memperoleh gambaran distribusi frekuensi dan presentase dari variabel yang diteliti baik variabel independen maupun variabel dependen yang meliputi komponen input (Sumber Daya Manusia, Dana

dan Fasilitas), Komponen Proses (surveilans penyakit, pelaporan, validasi dan feedback), komponen output (Kelengkapan, Ketepatan dan KLB<24 jam) dan pengendalian kasus diare akut.

a. Status Pengendalian Kasus

Tabel 4.5
Distribusi Frekuensi Berdasarkan Status Pengendalian Kasus
di Puskesmas Kabupaten Takalar
Tahun 2015

Status Pengendalian Kasus	Frekuensi (f)	Persentase (%)
Ya	6	40
Tidak	9	60
Total	15	100

Sumber: Data Primer, 2015

Berdasarkan tabel 4.5 dapat diketahui bahwa puskesmas yang melakukan pengendalian kasus diare akut berdasarkan data SKDR adalah sebanyak 6 (40%) puskesmas, sedangkan yang tidak melakukan pengendalian kasus diare akut adalah sebanyak 9 (60%) puskesmas.

b. Sumber Daya Manusia

Berdasarkan buku pedoman EWARS, sumber daya manusia yang harus dimiliki oleh setiap puskesmas adalah adanya petugas yang bertugas mengelola surveilans penyakit yang telah mengikuti pelatihan mengenai pelaksanaan program SKDR yang disajikan dalam tabel berikut:

Tabel 4.6
Distribusi Frekuensi Berdasarkan Pelatihan SKDR
di Puskesmas Kabupaten Takalar
Tahun 2015

SDM (Pelatihan SKDR)	Frekuensi (f)	Persentase (%)
Ya	9	60
Tidak	6	40
Total	15	100

Sumber: Data Primer, 2015

Berdasarkan tabel 4.6 dapat diketahui bahwa petugas yang pernah mengikuti pelatihan SKDR adalah sebanyak 9 (60%) petugas, sedangkan yang tidak pernah mengikuti pelatihan SKDR adalah sebanyak 6 (40%) petugas.

c. Fasilitas

Tabel 4.7
Distribusi Frekuensi Berdasarkan Fasilitas SKDR
di Puskesmas Kabupaten Takalar
Tahun 2015

Fasilitas SKDR	Frekuensi (f)	Persentase (%)
Lengkap	4	26,7
Kurang Lengkap	9	60,0
Tidak Ada	2	13,3
Total	15	100

Sumber: Data Primer, 2015

Berdasarkan tabel 4.7 dapat diketahui bahwa puskesmas yang memiliki fasilitas SKDR yang lengkap adalah sebanyak 4 (26,7%) puskesmas, yang memiliki fasilitas kurang lengkap adalah sebanyak 9 (60,0%) puskesmas dan yang tidak memiliki fasilitas SKDR adalah sebanyak 2 (13,3%) puskesmas.

d. Dana

Tabel 4.8
Distribusi Frekuensi Berdasarkan Dana SKDR
di Puskesmas Kabupaten Takalar
Tahun 2015

Dana SKDR	Frekuensi (f)	Persentase (%)
Ya	8	53,3
Tidak	7	46,7
Total	15	100

Sumber: Data Primer, 2015

Berdasarkan tabel 4.8 dapat diketahui bahwa puskesmas yang memiliki dana khusus SKDR adalah sebanyak 8 (53,3%) puskesmas dan yang tidak memiliki dana khusus SKDR adalah sebanyak 7 (46,7%) puskesmas.

e. Surveilans SKDR

Tabel 4.9
Distribusi Frekuensi Berdasarkan Surveilans Penyakit SKDR
di Puskesmas Kabupaten Takalar
Tahun 2015

Surveilans SKDR	Frekuensi (f)	Persentase (%)
Baik	3	20
Kurang	12	80
Total	15	100

Sumber: Data Primer, 2015

Berdasarkan tabel 4.9 dapat diketahui bahwa puskesmas yang melakukan kegiatan surveilans SKDR dengan baik adalah sebanyak 3 (20%) puskesmas dan yang melakukan kegiatan surveilans SKDR kurang baik adalah sebanyak 12 (80%) puskesmas.

f. Pelaporan Data SKDR

Tabel 4.10
Distribusi Frekuensi Berdasarkan Pelaporan Data SKDR
di Puskesmas Kabupaten Takalar
Tahun 2015

Pelaporan Data SKDR	Frekuensi (f)	Persentase (%)
Baik	14	93,3
Kurang	1	6,7
Total	15	100

Sumber: Data Primer, 2015

Berdasarkan tabel 4.10 dapat diketahui bahwa puskesmas yang melaporkan data SKDR dengan baik adalah sebanyak 14 (93,3%) puskesmas dan yang melaporkan data SKDR kurang adalah sebanyak 1 (6,7%) puskesmas.

g. Validasi

Berdasarkan hasil observasi peneliti mengenai format validasi data SKDR yang meliputi periode laporan, nomor urut format mingguan dan jumlah kasus pada setiap penyakit, diperoleh bahwa puskesmas di Kabupaten Takalar 100% mempunyai validasi data yang baik.

h. *Feedback* SKDR

Tabel 4.11
Distribusi Frekuensi Berdasarkan *Feedback* SKDR
di Puskesmas Kabupaten Takalar
Tahun 2015

<i>Feedback</i> SKDR	Frekuensi (f)	Persentase (%)
Ya	5	33,3
Tidak	10	66,7
Total	15	100

Sumber: Data Primer, 2015

Berdasarkan tabel 4.11 dapat diketahui bahwa puskesmas yang memperoleh *feedback* SKDR dari dinas kesehatan adalah sebanyak 5 (33,3%)

puskesmas dan yang tidak memperoleh *feedback* SKDR dari dinas kesehatan adalah sebanyak 10 (66,7%) puskesmas.

i. Ketepatan Laporan

Berdasarkan hasil observasi peneliti diketahui bahwa dari minggu 1- minggu 34 semua puskesmas di Kabupaten Takalar memiliki ketepatan laporan SKDR <80% .

j. Kelengkapan Laporan

Tabel 4.12
Distribusi Frekuensi Berdasarkan Kelengkapan Laporan SKDR M1-M34
di Puskesmas Kabupaten Takalar
Tahun 2015

Kelengkapan Laporan SKDR	Frekuensi (f)	Persentase (%)
<80%	10	66,7
>80%	5	33,3
Total	15	100

Sumber: Data Primer, 2015

Berdasarkan tabel 4.12 dapat diketahui bahwa dari minggu 1 sampai minggu 34 puskesmas yang memiliki kelengkapan laporan SKDR <80% adalah sebanyak 10 (66,7%) puskesmas dan yang memiliki kelengkapan laporan SKDR >80% adalah sebanyak 5 (33,3%) puskesmas.

k. KLB < 24 Jam

Berdasarkan hasil penelitian diperoleh data bahwa sepanjang tahun 2015 dari Minggu I sampai Minggu ke 35 yang merupakan waktu penelitian, tidak diperoleh kejadian KLB di seluruh puskesmas Kabupaten Takalar.

3. Analisis Bivariat

Analisis bivariat dimaksudkan untuk mengetahui pengaruh masing-masing variabel independen terhadap variabel dependen. Adapun variabel independen adalah komponen input (Sumber Daya Manusia, Dana dan Fasilitas), Komponen Proses (surveilans penyakit, pelaporan, validasi dan feedback), komponen output (Kelengkapan, Ketepatan dan KLB<24 jam) dan pengendalian kasus diare akut.

a. Pengaruh Sumber Daya Manusia terhadap Pengendalian Kasus Diare Akut

Hasil penelitian tentang pengaruh sumber daya manusia terhadap pengendalian kasus diare akut disajikan dalam tabel berikut:

Tabel 4.13
Pengaruh Sumber Daya Manusia terhadap Pengendalian Kasus Diare Akut di Puskesmas Kabupaten Takalar Tahun 2015

SDM (Pelatihan SKDR)	Pengendalian Kasus Diare Akut				Jumlah		<i>p</i> <i>value</i>	RP (<i>Ratio Prevalence</i>) CI=95%
	Ya		Tidak					
	n	%	N	%	n	%		
Ya	4	66,7	5	55,6	9	60	p=1,000	1,600 (0,187-13,695)
Tidak	2	33,3	4	44,4	6	40		
Total	6	100	9	100	15	100		

Sumber : Data Primer 2015

Berdasarkan tabel 4.13 menunjukkan bahwa dari 9 responden yang telah mengikuti pelatihan SKDR terdapat 4 responden (66,7%) yang melakukan pengendalian kasus diare akut dan terdapat 5 responden (55,6%) yang tidak melakukan pengendalian kasus diare akut, sedangkan dari 6 responden yang tidak pernah mengikuti pelatihan SKDR, terdapat 2 responden (33,3%) yang melakukan

pengendalian kasus diare akut dan terdapat 4 responden (44,4%) yang tidak melakukan pengendalian kasus diare akut.

Hasil analisis statistik tidak bisa dilakukan dengan menggunakan uji *chi square* karena ada *expected count* yang kurang dari 5, sehingga dilakukan uji *exact fisher* pada variabel Sumber Daya Manusia responden dengan variabel pengendalian kasus diare akut, didapat nilai $p > 0,05$ yaitu ($1,000 > 0,05$), artinya tidak ada pengaruh antara sumber daya manusia dengan pengendalian kasus diare akut di wilayah kerja Puskesmas Kabupaten Takalar Tahun 2015.

Ratio prevalence pengendalian kasus berdasarkan sumber daya manusia responden adalah 1,600 dengan CI=0,187-13,695. Nilai RP > 1 dan CI terdapat angka 1, artinya sumber daya manusia merupakan faktor risiko terhadap pengendalian kasus diare akut.

b. Pengaruh Fasilitas SKDR terhadap Pengendalian Kasus Diare Akut

Tabel 4.14
Pengaruh Fasilitas SKDR terhadap Pengendalian Kasus
Diare Akut di Puskesmas Kabupaten Takalar
Tahun 2015

Fasilitas SKDR.	Pengendalian Kasus Diare Akut				Jumlah		<i>P value</i>
	Ya		Tidak		n	%	
	n	%	N	%			
Lengkap	3	50	1	11,1	4	26,7	p=0,170
Kurang Lengkap	3	50	6	66,7	9	60	
Tidak Ada	0	0	2	22,2	2	13,3	
Total	6	100	9	100	15	100	

Sumber : Data Primer 2015

Berdasarkan tabel 4.14 menunjukkan bahwa dari 4 responden yang memiliki fasilitas SKDR lengkap terdapat 3 responden (50%) yang melakukan pengendalian kasus diare akut dan terdapat 1 responden (11,1%) yang tidak melakukan pengendalian kasus diare akut, dari 9 responden yang memiliki fasilitas SKDR kurang lengkap, terdapat 3 responden (50%) yang melakukan pengendalian kasus diare akut dan terdapat 6 responden (66,7%) yang tidak melakukan pengendalian kasus diare akut, sedangkan responden yang tidak memiliki fasilitas SKDR terdapat 2 responden (22,2%) yang tidak melakukan pengendalian kasus diare akut.

Hasil analisis statistik tidak bisa dilakukan dengan menggunakan uji *chi square* karena ada *expected count* yang kurang dari 5 dan tabel bukan 2x2, sehingga dilakukan uji *pearson chi square* pada variabel fasilitas SKDR dengan variabel pengendalian kasus diare akut, didapat nilai $p > 0,05$ yaitu $(0,170 > 0,05)$, artinya tidak ada pengaruh antara fasilitas SKDR dengan pengendalian kasus diare akut di wilayah kerja Puskesmas Kabupaten Takalar Tahun 2015.

c. Pengaruh Dana SKDR terhadap Pengendalian Kasus Diare Akut

Tabel 4.15
Pengaruh Dana SKDR terhadap Pengendalian Kasus
Diare Akut di Puskesmas Kabupaten Takalar
Tahun 2015

Dana SKDR	Pengendalian Kasus Diare Akut				Jumlah		<i>p value</i>	RP (Ratio Prevalence) CI=95%
	Ya		Tidak					
	n	%	n	%	N	%		
Ya	4	66,7	4	44,4	8	53,3	p=0,608 2,500 (0,292-21,399)	
Tidak	2	33,3	5	55,6	7	46,7		
Total	6	100	9	100	15	100		

Sumber : Data Primer 2015

Berdasarkan tabel 4.15 menunjukkan bahwa dari 8 responden yang memiliki dana SKDR terdapat 4 responden (66,7%) yang melakukan pengendalian kasus diare akut dan terdapat 4 responden (44,4%) yang tidak melakukan pengendalian kasus diare akut, sedangkan dari 7 responden yang tidak memiliki dana SKDR, terdapat 2 responden (33,3%) yang melakukan pengendalian kasus diare akut dan terdapat 5 responden (55,6%) yang tidak melakukan pengendalian kasus diare akut.

Hasil analisis statistik tidak bisa dilakukan dengan menggunakan uji *chi square* karena ada *expected count* yang kurang dari 5, sehingga dilakukan uji *exact fisher* pada variabel dana SKDR dengan variabel pengendalian kasus diare akut, didapat nilai $p > 0,05$ yaitu ($0,608 > 0,05$), artinya tidak ada pengaruh antara dana SKDR dengan pengendalian kasus diare akut di wilayah kerja Puskesmas Kabupaten Takalar Tahun 2015.

Ratio prevalence pengendalian kasus berdasarkan dana SKDR adalah 2,500 dengan CI=0,292-21,399. Nilai RP > 1 dan CI terdapat angka 1, artinya dana SKDR merupakan faktor risiko terhadap pengendalian kasus diare akut.

d. Pengaruh Surveilans SKDR terhadap Pengendalian Kasus Diare Akut

Tabel 4.16
Pengaruh Surveilans SKDR terhadap Pengendalian Kasus
Diare Akut di Puskesmas Kabupaten Takalar
Tahun 2015

Surveilans SKDR	Pengendalian Kasus Diare Akut				Jumlah		<i>p value</i>	RP (<i>Ratio Prevalence</i>) CI=95%
	Ya		Tidak					
	n	%	n	%	n	%		
Baik	3	50	0	0	3	20	p=0,044 4,000 (1,501-10,658)	
Kurang	3	50	9	100	12	80		
Total	6	100	9	100	15	100		

Ya	1	16,7	4	44,4	5	33,3	p=0,580	0,250 (0,020-3,100)
Tidak	5	83,3	5	55,6	10	66,7		
Total	6	100	9	100	15	100		

Sumber : Data Primer 2015

Berdasarkan tabel 4.18 menunjukkan bahwa dari 5 responden yang memperoleh *feedback* dari dinas kesehatan terdapat 1 responden (16,7%) yang melakukan pengendalian kasus diare akut dan terdapat 4 responden (44,4%) yang tidak melakukan pengendalian kasus diare akut, sedangkan dari 10 responden yang tidak memperoleh *feedback* dari dinas kesehatan, terdapat 5 responden (83,3%) yang melakukan pengendalian kasus diare akut dan terdapat 5 responden (55,6%) yang tidak melakukan pengendalian kasus diare akut.

Hasil analisis statistik tidak bisa dilakukan dengan menggunakan uji *chi square* karena ada *expected count* yang kurang dari 5, sehingga dilakukan uji *exact fisher* pada variabel *feedback* SKDR dengan variabel pengendalian kasus diare akut, didapat nilai $p > 0,05$ yaitu ($0,580 > 0,05$), artinya tidak ada pengaruh antara *Feedback* SKDR dengan pengendalian kasus diare akut di wilayah kerja Puskesmas Kabupaten Takalar Tahun 2015.

Ratio prevalence pengendalian kasus berdasarkan *Feedback* SKDR adalah 0,250 dengan CI=0,020-3,100. Nilai RP < 1 dan CI terdapat angka 1, artinya *feedback* SKDR bukan merupakan faktor risiko terhadap pengendalian kasus diare akut.

g. Pengaruh Ketepatan Laporan SKDR terhadap Pengendalian Kasus Diare Akut

Berdasarkan hasil penelitian diketahui bahwa dari 15 puskesmas yang memiliki ketepatan laporan SKDR <80% terdapat 6 puskesmas (100%) yang

melakukan pengendalian kasus diare akut dan terdapat 9 responden (100%) yang tidak melakukan pengendalian kasus diare akut. Sementara tidak terdapat puskesmas yang memiliki ketepatan laporan >80%.

Kedua variabel tersebut tidak dapat dilakukan uji statistik karena 100% responden memiliki ketepatan laporan < 80%. Tidak memenuhi syarat untuk melakukan uji statistik *chi-square* maupun *exact fisher*.

h. Pengaruh Kelengkapan Laporan SKDR terhadap Pengendalian Kasus Diare Akut

Tabel 4.19
Pengaruh Kelengkapan Laporan SKDR terhadap Pengendalian Kasus Diare Akut di Puskesmas Kabupaten Takalar Tahun 2015

Kelengkapan Laporan SKDR	Pengendalian Kasus Diare Akut				Jumlah		<i>p</i> value	RP (Ratio Prevalence) CI=95%
	Ya		Tidak					
	N	%	n	%	n	%		
<80%	3	50	7	77,8	10	66,7	p=0,329	0,286 (0,030-2,692)
>80%	3	50	2	22,2	5	33,3		
Total	6	100	9	100	15	100		

Sumber : Data Primer 2015

Berdasarkan tabel 4.20 menunjukkan bahwa dari 10 responden yang memiliki kelengkapan laporan SKDR < 80% terdapat 3 responden (50%) yang melakukan pengendalian kasus diare akut dan terdapat 7 responden (77,8%) yang tidak melakukan pengendalian kasus diare akut, sedangkan dari 5 responden yang memiliki kelengkapan laporan SKDR >80%, terdapat 3 responden (50%) yang melakukan pengendalian kasus diare akut dan terdapat 2 responden (22,2%) yang tidak melakukan pengendalian kasus diare akut.

Hasil analisis statistik tidak bisa dilakukan dengan menggunakan uji *chi square* karena ada *expected count* yang kurang dari 5, sehingga dilakukan uji *exact fisher* pada variabel kelengkapan laporan SKDR dengan variabel pengendalian kasus diare akut, didapat nilai $p > 0,05$ yaitu ($0,329 > 0,05$), artinya tidak ada pengaruh antara kelengkapan laporan SKDR dengan pengendalian kasus diare akut di wilayah kerja Puskesmas Kabupaten Takalar Tahun 2015.

Ratio prevalence pengendalian kasus berdasarkan kelengkapan laporan SKDR adalah 0,286 dengan CI=0,030-2,692. Nilai RP < 1 dan CI terdapat angka 1, artinya kelengkapan laporan SKDR bukan merupakan faktor risiko terhadap pengendalian kasus diare akut.

C. Pembahasan

Hasil uji statistik bivariat menunjukkan bahwa dari beberapa variabel yang diuji hanya 1 variabel yang berpengaruh terhadap pengendalian kasus diare akut yaitu surveilans SKDR. Sementara variabel independen lainnya Sumber daya manusia, fasilitas, dana, pelaporan, validasi, *feedback*, kelengkapan dan ketepatan laporan tidak memiliki pengaruh terhadap pengendalian kasus diare akut.

1. Pengaruh Sumber Daya Manusia terhadap Pengendalian Kasus Diare Akut

Hasil analisis statistik pada variabel sumber daya manusia responden dengan variabel pengendalian kasus diare akut didapat nilai $p > 0,05$ yaitu ($1,000 > 0,05$), artinya tidak ada pengaruh antara sumber daya manusia dalam hal ini keikutsertaan pelatihan SKDR dengan pengendalian kasus diare akut di wilayah

kerja Puskesmas Kabupaten Takalar Tahun 2015. Hal ini menunjukkan bahwa H_a di tolak dan H_0 diterima.

Hal ini sejalan dengan penelitian Meyta (2013) yang menyatakan bahwa tidak ada hubungan antara perolehan pelatihan dengan pelaksanaan penyelidikan epidemiologi. Penelitian ini juga sesuai dengan penelitian Ketut Ngruh (2010) bahwa pelatihan surveilans tidak mempunyai hubungan yang bermakna secara statistik dengan *timeliness* laporan mingguan diare karena pelatihan yang pernah diikuti waktunya sudah terlalu lama sehingga sudah lupa dengan pengetahuan / kemampuan yang diperoleh selama pelatihan tersebut.

Penelitian yang dilakukan oleh Mustaring tahun 2010, kualitas sumber daya manusia tidak terlepas dari keikutsertaan pelatihan yang dapat membantu dan meningkatkan kinerja petugas. Dengan mengikuti pelatihan, pengetahuan petugas akan lebih bertambah. Petugas yang memperoleh pelatihan dan melaksanakan pengendalian kasus hanya 4 dari 15 puskesmas.

2. Pengaruh Fasilitas SKDR terhadap Pengendalian Kasus Diare Akut

Hasil analisis statistik pada variabel fasilitas SKDR dengan variabel pengendalian kasus diare akut, didapat nilai $p > 0,05$ yaitu ($0,170 > 0,05$), artinya tidak ada pengaruh antara fasilitas SKDR dengan pengendalian kasus diare akut di wilayah kerja Puskesmas Kabupaten Takalar Tahun 2015. Hal ini menunjukkan bahwa H_a di tolak dan H_0 diterima.

Buku pedoman pelaksanaan program SKDR menjabarkan fasilitas yang dapat menunjang pelaksanaan program SKDR yakni adanya blangko laporan mingguan (W2), adanya buku pedoman SKDR, dan ketersediaan alat komunikasi

seperti handphone dan HT (Kemenkes, 2014). Masih terdapat beberapa puskesmas yang belum memiliki buku pedoman, hal ini dikarenakan petugas tersebut belum mendapatkan buku pedoman dari petugas yang memegang program ini sebelumnya. Masih belum tersedianya alat komunikasi khusus untuk pelaksanaan program SKDR sehingga semua petugas masih menggunakan *handphone* pribadi untuk mengirimkan laporannya. Sarana penunjang lain yaitu ketersediaan blangko pelaporan mingguan (W2). Berdasarkan hasil penelitian diperoleh informasi bahwa ketersediaan blangko W2 telah dimiliki oleh hampir seluruh petugas surveilans dan secara kuantitas jumlah blangko W2 tersebut telah mencukupi dalam satu tahun. Hal ini dikarenakan, blangko W2 tersebut diperbanyak oleh petugas surveilans secara individu. Namun blangko yang dimiliki masih menggunakan format lama sehingga pengetahuan petugas mengenai jumlah kasus yang ditangani SKDR tidak seperti dengan format baru yang digunakan di dinas kesehatan provinsi.

Puskesmas yang memiliki fasilitas lengkap dan melakukan pengendalian terhadap kasus diare akut adalah 3 puskesmas, sementara yang memiliki fasilitas kurang lengkap dan melakukan pengendalian kasus juga 3 puskesmas.

3. Pengaruh Dana SKDR terhadap Pengendalian Kasus Diare Akut

Hasil analisis statistik pada variabel dana SKDR dengan variabel pengendalian kasus diare akut, didapat nilai $p > 0,05$ yaitu ($0,608 > 0,05$), artinya tidak ada pengaruh antara dana SKDR dengan pengendalian kasus diare akut

di wilayah kerja Puskesmas Kabupaten Takalar Tahun 2015. Hal ini menunjukkan bahwa H_a di tolak dan H_0 diterima.

Pendanaan kesehatan merupakan kunci utama dalam suatu sistem kesehatan di berbagai Negara (Nurzakiah, 2010). Hasil penelitian dapat dilihat bahwa telah tersedia dana untuk pelaksanaan program SKDR. Dana tersebut berasal dari dana BOK untuk pelacakan KLB. Dana pelacakan KLB ini berupa dana transportasi petugas surveilans ke tempat terjadinya KLB. Sedangkan untuk dana pelaporan laporan mingguan tidak ada alokasi dana khusus.

Pemberian dana dapat meningkatkan kinerja suatu puskesmas (Syafira Umami Hani, 2012). Begitu halnya dengan kegiatan pengendalian kasus di Puskesmas, akan dilaksanakan jika mempunyai dana yang mencukupi di dalam kegiatan pengendalian tersebut. Mengenai dana operasional kesehatan telah diatur dalam Petunjuk teknis bantuan operasional kesehatan Tahun 2015 oleh Kementerian Kesehatan RI.

4. Pengaruh Surveilans SKDR terhadap Pengendalian Kasus Diare Akut

Hasil analisis statistik pada variabel surveilans SKDR dengan variabel pengendalian kasus diare akut, didapat nilai $p < 0,05$ yaitu ($0,044 < 0,05$), artinya ada pengaruh antara surveilans SKDR terhadap pengendalian kasus diare akut di wilayah kerja Puskesmas Kabupaten Takalar Tahun 2015. Hal ini menunjukkan bahwa H_a di terima dan H_0 ditolak.

Hasil kegiatan surveilans sangat menentukan tindakan pengambilan keputusan dalam perencanaan, pelaksanaan maupun evaluasi kegiatan (Azwar Azrul, 1988). Pada program SKDR terdapat 23 penyakit menular yang diamati

dari waktu ke waktu. Namun, tidak semua petugas pemegang program mengetahui berapa jumlah total jenis penyakit yang diamati berdasarkan program SKDR. Hal ini dikarenakan, sering terjadi pergantian format pelaporan W2 dengan total jenis penyakit yang berbeda-beda tanpa diberi penjelasan untuk setiap kali pergantian format. Selain itu, dari pihak dinas kesehatan juga menambahkan beberapa jenis penyakit yang tidak termasuk kedalam penyakit yang diamati berdasarkan program SKDR. Sehingga petugas surveilans puskesmas menganggap bahwa penyakit pada program SKDR telah bertambah dari sebelumnya.

Jenis kasus yang diamati pada program SKDR diperoleh informasi bahwa belum semua petugas surveilans mengetahui bahwa surveilans penyakit yang dilakukan adalah surveilans penyakit kasus baru. Hal ini dikarenakan, masih banyak dari petugas tersebut yang belum mengerti betul mengenai pelaksanaan program ini, yang mereka ketahui adalah program SKDR merupakan program pelaporan surveilans yang dilaporkan setiap minggu melalui sms.

Berdasarkan hasil penelitian menunjukkan bahwa penyajian data SKDR dalam kegiatan surveilans penyakit masih dalam bentuk tabel yang dicatat secara manual dalam format laporan W2, hanya 5 dari 15 puskesmas yang menyajikan data secara grafik dan tabel. Selain itu masih terdapat puskesmas yang tidak melakukan kegiatan disseminasi atau penyebarluasan informasi mengenai kasus SKDR. Dari hasil tersebut disimpulkan bahwa masih terdapat 12 puskesmas yang melakukan surveilans penyakit kurang baik.

Surveilans adalah proses pengamatan secara teratur dan terus menerus terhadap semua aspek penyakit tertentu, baik keadaan maupun penyebarannya dalam suatu masyarakat tertentu untuk kepentingan pencegahan dan penanggulangan (Nasri Noor, 2000). Informasi yang dihasilkan berguna untuk perencanaan pelaksanaan dan penilaian program/ upaya kesehatan masyarakat. Data surveilans dapat dipakai untuk menentukan kebutuhan akan upaya kesehatan masyarakat atau menilai efektifitas dari suatu program kesehatan masyarakat. Oleh karena itu, sangat dianjurkan kepada seluruh puskesmas untuk melakukan kegiatan surveilans penyakit dengan baik.

5. Pengaruh Pelaporan SKDR terhadap Pengendalian Kasus Diare Akut

Hasil analisis statistik pada variabel pelaporan SKDR dengan variabel pengendalian kasus diare akut, didapat nilai $p > 0,05$ yaitu ($1,000 > 0,05$), artinya tidak ada pengaruh antara pelaporan SKDR dengan pengendalian kasus diare akut di wilayah kerja Puskesmas Kabupaten Takalar Tahun 2015. Hal ini menunjukkan bahwa H_a di tolak dan H_0 diterima.

Semua petugas telah melakukan pelaporan data penyakit menggunakan sms. Semua petugas telah melaksanakan pelaporan sesuai dengan standar pelaporan pada buku pedoman SKDR. Namun mengenai format penulisan sms, masih terdapat beberapa petugas yang tidak mengerti format pelaporan menggunakan sms.

Buku pedoman pelaksanaan SKDR menjabarkan beberapa hal yang harus dilaporkan yaitu minggu epidemiologi, kode penyakit, jumlah kasus, dan total

kunjungan pasien. Selain format sms, hari melaporkan pun perlu diperhatikan. Berdasarkan pedoman SKDR tahun 2015 puskesmas yang ingin melaporkan data dengan sms dilaporkan pada hari senin dan selasa, sementara masih terdapat 1 puskesmas yang melaporkan data pada hari jumat, ini disebabkan karena fasilitas yang kurang mendukung dari pihak puskesmas.

6. Pengaruh *Feedback* SKDR terhadap Pengendalian Kasus Diare Akut

Hasil analisis statistik pada variabel *feedback* SKDR dengan variabel pengendalian kasus diare akut, didapat nilai $p > 0,05$ yaitu ($0,580 > 0,05$), artinya tidak ada pengaruh antara *feedback* SKDR dengan pengendalian kasus diare akut di wilayah kerja Puskesmas Kabupaten Takalar Tahun 2015. Hal ini menunjukkan bahwa H_a di tolak dan H_0 diterima.

Pelaksanaan *feedback* menurut buku pedoman seharusnya dilaksanakan dalam bentuk pengiriman bulletin epidemiologi setiap minggu dari dinas kesehatan kabupaten ke puskesmas. Namun berdasarkan penelitian, masih terdapat 10 puskesmas yang tidak memperoleh *feedback* dari dinas kesehatan. Dengan adanya bulletin tersebut secara tidak langsung menjadi bahan evaluasi kepada petugas surveilans puskesmas. Dan menjadi langkah selanjutnya di dalam menentukan pengendalian kasus-kasus SKDR. Bulletin epidemiologi terdapat ketepatan dan kelengkapan laporan setiap puskesmas, sehingga dapat diketahui puskesmas yang masih sering terlambat mengirimkan laporannya.

7. Pengaruh Ketepatan Laporan SKDR terhadap Pengendalian Kasus Diare Akut

Hasil analisis statistik pada variabel ketepatan laporan SKDR dengan variabel pengendalian kasus diare akut, didapat nilai $p > 0,05$ yaitu ($1,000 > 0,05$), artinya tidak ada pengaruh antara ketepatan laporan SKDR dengan pengendalian kasus diare akut di wilayah kerja Puskesmas Kabupaten Takalar Tahun 2015. Hal ini menunjukkan bahwa H_a di tolak dan H_0 diterima.

Rendahnya cakupan kelengkapan dan ketepatan laporan menunjukkan belum optimalnya kinerja petugas surveilans khususnya dalam melakukan pengendalian kasus (Nur Jannah, 2012). Hasil penelitian menunjukkan bahwa puskesmas yang memiliki ketepatan laporan SKDR $>80\%$ atau sesuai dengan standar Departemen Kesehatan 2015 adalah puskesmas pattallassang, puskesmas polongbangkeng selatan, Mangarabombang, Bulukunyi, Pattoppakang, Mappakasunggu, Sanrobone, Galesong Utara, dan Puskesmas Bontokassi. Sementara puskesmas yang memiliki ketepatan laporan SKDR $<80\%$ atau tidak sesuai dengan standar Departemen Kesehatan 2015 adalah puskesmas Bontomarannu, Galesong, Polongbangkeng Utara, Towata, Ko'mara, dan Puskesmas Aeng Towa.

8. Pengaruh Kelengkapan Laporan SKDR terhadap Pengendalian Kasus Diare Akut

Hasil analisis statistik pada variabel kelengkapan laporan SKDR dengan variabel pengendalian kasus diare akut, didapat nilai $p > 0,05$ yaitu ($0,580 > 0,05$), artinya tidak ada pengaruh antara kelengkapan laporan SKDR dengan pengendalian kasus diare akut di wilayah kerja Puskesmas Kabupaten Takalar Tahun 2015. Hal ini menunjukkan bahwa H_a di tolak dan H_0 diterima.

Puskesmas yang memiliki kelengkapan laporan SKDR >80% adalah puskesmas pattalassang, puskesmas polongbangkeng selatan, Mangarabombang, Bulukunyi, Pattoppakang, Mappakasunggu, Sanrobone, Galesong Utara, Puskesmas Bontokassi, dan puskesmas Polongbangkeng Utara. Sementara puskesmas yang memiliki kelengkapan laporan SKDR <80% atau tidak sesuai dengan standar Depkes 2015 adalah puskesmas Bontomarannu, Galesong, Towata, Ko'mara, dan Puskesmas Aeng Towa.

BAB V

PENUTUP

A. Kesimpulan

Berdasarkan hasil analisis dan pembahasan dari hasil penelitian dapat diambil kesimpulan sebagai berikut :

1. Tidak ada pengaruh variabel komponen input yang meliputi sumber daya manusia, fasilitas dan dana terhadap pengendalian kasus diare akut di puskesmas Kabupaten Takalar tahun 2015.
2. Pada komponen proses, variabel yang memiliki pengaruh terhadap pengendalian kasus diare akut di puskesmas Kabupaten Takalar tahun 2015 adalah surveilans penyakit SKDR. Sementara variabel yang tidak memiliki pengaruh terhadap pengendalian kasus diare akut di puskesmas Kabupaten Takalar tahun 2015 adalah pelaporan, validasi dan *feedback*.
3. Tidak ada pengaruh komponen output SKDR yang meliputi ketepatan, kelengkapan laporan dan KLB<24 jam terhadap pengendalian kasus diare akut di puskesmas Kabupaten Takalar tahun 2015

B. Saran

Berdasarkan hasil penelitian di atas peneliti memberi saran sebagai berikut:

1. Diharapkan kepada pihak Puskesmas di seluruh Kabupaten Takalar agar meningkatkan kinerja bagi petugas SKDR khususnya mengenai pelaporan, pencatatan, analisis, validasi, diseminasi, kelengkapan dan ketepatan

dalam pelaksanaan Sistem Kewaspadaan Dini dan Respon agar berjalan dengan baik.

2. Bagi dinas kesehatan agar bisa dijadikan bahan evaluasi terhadap pelaksanaan SKDR yang lebih baik. Pada komponen *feedback*, agar petugas surveilans kabupaten dapat mendiseminasikan bulletin epidemiologi secara rutin dan dikirimkan secara fisik kepada petugas surveilans puskesmas, sehingga dapat dijadikan bahan evaluasi terhadap kinerja petugas surveilans kabupaten.

DAFTAR PUSTAKA

- Ali Sulaiman, Daldiyono, Nurul Akba (ed), 1990 Gastroenterologi Hepatologi, Infomedika, Jakarta.
- Azwar, Azrul. 1988. *Pengantar Administrasi Kesehatan Edisi kedua*, PT. Binarupa AksaraTangerang : Binarupa Aksara
- Azwar, Azrul. 2010. *Pengantar Administrasi Kesehatan*. Tangerang : Binarupa Aksara, Jakarta.
- Departemen Agama RI. *Al-Qur'an Al Karim dan Terjemahannya*. 2002. PT. Karya Toha Putra, Semarang.
- Ditjen PP dan PL, 2011, *Data Surveilans dan Respon KLB*, Kementerian Kesehatan RI, Jakarta.
- Ditjen PP dan PL, 2012, *Profil Pengendalian Penyakit dan Penyehatan Lingkungan*, Kementerian Kesehatan RI, Jakarta.
- Ditjen PP dan PL, 2013, *Buku Pedoman Penyelidikan dan Penanggulangan Kejadian LuarBiasa Penyakit Menular dan Keracunan Pangan (Pedoman Epidemiologi Penyakit)*, Edisi Revisi tahun 2013,, Kementerian Kesehatan RI, Jakarta.
- Ditjen PP dan PL, 2014, *Algoritma Diagnosis Penyakit dan Respons Serta Pedoman Penyelidikan Epidemiologi*, Kementerian Kesehatan RI, Jakarta.
- Ditjen PP dan PL, 2014, *Pedoman Sistem Kewaspadaan Dini dan Respon*, Kementerian Kesehatan RI, Jakarta.
- Ditjen PPM-PL, 2011, *Buku Pedoman Pengendalian Penyakit Diare*, Kementerian Kesehatan RI, Jakarta.
- Dinkes Kabupaten Takalar, 2013, *Absensi Laporan Mingguan (W2) Puskesmas*, Bagian Pengendalian Penyakit dan Penyehatan Lingkungan, Takalar.
- Dinkes Provinsi SulSel, 2013, *Laporan Kegiatan Seksi PPI & Kesma, Bidang P2PL tahun 2013*, Bagian Pengendalian Penyakit dan Penyehatan Lingkungan, Makassar
- Dinkes Provinsi SulSel, *Update Data EWARS tahun 2012-2014*. Bagian Pengendalian Penyakit dan Penyehatan Lingkungan, Makassar
- Divisi Research and Science Analitico UI, 2012, *Kasus diare pada balita di Indonesia*.

- Hani, Syarifa Ummi, 2012. Pengaruh Pemberian Dana Bantuan Operasional Kesehatan (Bok) Terhadap Kinerja Puskesmas Bontonompo II Kabupaten. Gowa.
- Hasmi, 2011, *Tehnik Penyedikan Wabah (Kejadian Luar Biasa)*, TIM, Jakarta.
- Heru Subaris, Kasjono & Yasril, 2009, *Tehnik Sampling untuk Penelitian Kesehatan*, Graha Ilmu, Yogyakarta.
- Karras, David, 2005, *Diarrhea*, Melalui dilihat 15 Mei 2015 <<http://www.emedicinehealth.com/articles/5917-10.asp>>.
- Ketut Ngurah, 2010, *Hubungan Motivasi Petugas terhadap Timeliness Surveilans Diare di Kabupaten Kebumen Bulan Januari – Juni 2010*. (Tesis) Fakultas Kesehatan Masyarakat Universitas Indonesia Program Studi Epidemiologi, Depok.
- Mansjoer, A, 2000, *Kapita Selekta Kedokteran Edisi III*, Medis Aesculapius, Jakarta.
- Meyta dkk, 2013, *Faktor – Faktor yang Berhubungan dengan Kelengkapan dan Ketepatan Waktu Pelaksanaan Penyelidikan Epidemiologi Demam Berdarah Dengue di Kota Semarang Tahun 2013*, Universitas Dian Nuswantoro, Semarang.
- Nasili, R 2011, *Perilaku pencegahan diare di wilayah Bantaran Kali Kelurahan Bataraguru Kecamatan Wolio Kota Bau-bau*, Skripsi Fakultas Kesehatan Masyarakat, Universitas Hasanuddin.
- Nata, Abuddin, 2011, *Metodologi Studi Islam/oleh Abuddin Nata-Ed. Revisi,-18* Rajawali Press, Jakarta.
- Noor Nasri N, 2000, *Dasar Epidemiologi*. PT. Rineka Cipta, Jakarta.
- Notoadmojo, Soekidjo, 2010, *Metode Penelitian Kesehatan*, Rineka Cipta, Jakarta.
- Nurjannah, 2012, *Gambaran Pelaksanaan Surveilans Epidemiologi Malaria Di Kabupaten Mamuju Utara*. Skripsi Fakultas Kesehatan Masyarakat, Universitas Hasanuddin.
- Nurzakiah, Andi. 2010. *Evaluasi Pelaksanaan Program Jaminan Kesehatan Daerah (Jamkesda) di Kabupaten Sinjai*. Tesis. Universitas Hasanuddin.
- Setiawan, Budi, 2006, *Diare Akut karena Infeksi*. Pusat Penerbitan Departemen Ilmu Penyakit Dalam Fakultas Kedokteran Universitas Indonesia, Jakarta.

- Shihab, M.Quraish, 2002, *Tafsir Al-Mishbah, pesan, kesan, dan keserasian Al-Qur'an*, Vol.1, Lentera Hati, Jakarta.
- Shihab, M.Quraish, 2002, *Tafsir Al-Mishbah, pesan, kesan, dan keserasian Al-Qur'an*, Vol.4, Lentera Hati, Jakarta.
- Shihab, M.Quraish, 2002, *Tafsir Al-Mishbah, pesan, kesan, dan keserasian Al-Qur'an*, Vol.9, Lentera Hati, Jakarta.
- Shihab, M.Quraish, 2002, *Tafsir Al-Mishbah, pesan, kesan, dan keserasian Al-Qur'an*, Vol.10, Lentera Hati, Jakarta.
- Siti Aspuah, 2013, *Kumpulan Kuesioner dan Instrumen Penelitian Kesehatan*, Nuha Medika, Yogyakarta.
- Suharyono, 2008, *Diare Akut Klinik dan Laboratorik*, Rineka Cipta, Jakarta.
- Sutarman, 2008, *Faktor-faktor yang Berhubungan dengan Keterlambatan Petugas dalam Menyampaikan Laporan KLB dari Puskesmas ke Dinas Kesehatan (Studi di Kota Semarang)*, Tesis. Universitas Diponegoro. Semarang.
- Suzanna, 1993, *Park and Ralph A. Giannella Approach to the adult patient with acute diarrhoea In: Gastroenerology Clinics of North America*. XXII (3). WB Saunders, Philadelphia.
- Talley NJ, 1998, *Acute Diarrhoea: Clinical Gastroenterology : A practical Problem – Based Approach*, Maclennan + Petty, Sydney.
- WHO, 2002, *Food Safety and Foodborne illness*, Revised January.
- Widjaja, 2004, *Kesehatan Anak : Mengatasi Diare dan Keracunan Pada Balita* , Kawan Pustaka, Jakarta.

DOKUMENTASI PENELITIAN

Pengisian Kuesioner oleh Petugas SKDR Puskesmas
di Kabupaten Takalar

