

**STUDI CIRI MORFOMETRIK DAN MERISTIK IKAN PENJA  
ASAL POLEWALI MANDAR DAN IKAN NIKE (*Awaous  
melanocephalus*) ASAL GORONTALO**



**Skripsi**

Diajukan untuk Memenuhi Salah Satu Syarat Meraih Gelar Sarjana Sains  
Jurusan Biologi pada Fakultas Sains dan Teknologi  
UIN Alauddin Makassar

Oleh:

**NURMADINAH**  
NIM. 60300112103

FAKULTAS SAINS DAN TEKNOLOGI  
**UIN ALAUDDIN MAKASSAR**  
2016

## PERNYATAAN KEASLIAN SKRIPSI

Mahasiswa yang bertanda tangan di bawah ini:

Nama : Nurmadinah  
NIM : 60300112103  
Tempat/Tgl. Lahir : Kandemeng, 23 Desember 1993  
Jur/Prodi : Biologi/ S1  
Fakultas : Sains dan Teknologi  
Alamat : Jl. Mustafa Daeng Bunga  
Judul : Studi Ciri Morfometrik dan Meristik Ikan Penja Asal Polewali  
Mandar dan Ikan Nike (*Awaous melanocephalus*) Asal  
Gorontalo.

Menyatakan dengan sesungguhnya dan penuh kesadaran bahwa skripsi ini benar adalah hasil karya sendiri. Jika di kemudian hari terbukti bahwa ia merupakan duplikat, tiruan, plagiat, atau dibuat oleh orang lain, sebagian atau seluruhnya, maka skripsi dan gelar yang diperoleh karenanya batal demi hukum.

Makassar, 26 Agustus 2016

Penyusun,







Nurmadinah  
NIM: 60300112103

## PENGESAHAN SKRIPSI

Skripsi yang berjudul, “Studi Ciri Morfometrik dan Meristik Ikan Penja Asal Polewali Mandar dan Ikan Nike (*Awaous melanocephalus*) Asal Gorontalo”, yang disusun oleh Nurmadinah, NIM: 60300112103, mahasiswa jurusan Biologi pada Fakultas Sains dan Teknologi UIN Alauddin Makassar, telah diuji dan dipertahankan dalam sidang *munaqasyah* yang diselenggarakan pada hari Senin, tanggal 29 Agustus 2016 M, bertepatan dengan 26 Dzul-Qa’idah 1437 H, dinyatakan telah dapat diterima sebagai salah satu syarat untuk memperoleh gelar Sarjana dalam Ilmu Sains dan Teknologi, Jurusan Biologi (dengan beberapa perbaikan).

Makassar, 29 Agustus 2016 M.  
26 Dzul-Qa’idah 1437 H.

### DEWAN PENGUJI:

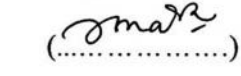
Ketua	: Prof. Dr. H. Arifuddin Ahmad, M.Ag.	
Sekretaris	: Dr. Mashuri Masri, S.Si., M.kes.	
Munaqisy I	: Dr. Muhammad Khalifah Mustami, M.Pd.	
Munaqisy II	: St. Aisyah Sijid, S.Pd., M.Kes.	
Munaqisy III	: Prof. Dr. H. M. Ghalib, M. M.A.	
Pembimbing I	: Dr. Cut Muthiadin, S.Si., M.Si.	
Pembimbing II	: Isna Rasdianah Aziz, S.Si., M.Sc.	

Diketahui oleh:  
Dekan Fakultas Sains dan Teknologi  
UIN Alauddin Makassar.

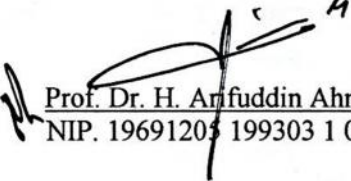
  
Prof. Dr. H. Arifuddin Ahmad, M.Ag.  
NIP. 19691203 199303 1 001

## KATA PENGANTAR



Tiada kalimat yang pantas terucap, selain kalimat Alhamdulillah Rabbil alamin, yang mana atas berkat rahmat dan hidayah Allah swt sehingga skripsi yang berjudul **“Studi Morfometrik dan Meristik Ikan Penja Asal Polewali Mandar dan Ikan Nike (*Awaous melanocephalus*) Asal Gorontalo”** ini dapat terselesaikan, yang merupakan salah satu syarat untuk memperoleh gelar Sarjana Sains (S.Si). Shalawat dan salam semoga tetap tecurah kepada Baginda Rasulullah Saw yang telah mengajarkan beberapa ilmu ini. pengetahuan yang dijadikan lampu penerang dalam mengarungi bahtera kehidupan ini.

Penulis menyadari banyak pihak yang telah berpartisipasi dan membantu dalam menyelesaikan penulisan skripsi ini. Untuk itu, secara khusus iringan doa dan ucapan terima kasih yang sebesar-besarnya penulis berikan kepada kedua orang tua penulis ayahanda Amir, S.Pd,SD. dan Ibunda Setia Hamid tersayang yang telah mendidik dan mencurahkan kasih sayang dengan ketulusan dan keikhlasan, yang tak henti-hentinya melantunkan doa terbaik di setiap akhir sujud beliau bagi penulis serta rela mengorbankan segalanya demi tercapainya harapan dari sang anak tercinta yang tidak akan pernah mampu untuk dibalas, serta saudara-saudara penulis Munawarah Syahrul, Atila, Amelia dan kakak Wildansyah Arman yang menjadi motivator

penulis. Semoga berkah dan rahmat Allah Swt selalu menaungi mereka. Selain itu juga penulis mengucapkan terima kasih yang sebesar-besarnya kepada:

1. Prof. Dr. Musafir Pababbari, M.Si. selaku Rektor Universitas Islam Negeri Alauddin Makassar yang telah memberikan kebijakan-kebijakan demi membangun UIN Alauddin Makassar agar lebih berkualitas sehingga dapat bersaing dengan perguruan tinggi lainnya.
2. Prof. Dr. Arifuddin Ahmad, M.Ag. selaku Dekan Fakultas Sains dan Teknologi UIN Alauddin Makassar. beserta Pembantu Dekan I, Pembantu Dekan II dan Pembantu Dekan III dan seluruh staf administrasi yang telah memberikan berbagai fasilitas kepada kami selama masa pendidikan.
3. Dr. Mashuri Masri, S.Si., M.Kes. selaku Ketua Jurusan Biologi dan ibu Baiq Farhatul S.Si., M.Si. selaku sekretaris jurusan Biologi
4. Dr. Cut Muthiadin, S.Si., M.Si. selaku Pembimbing I dalam proses penulisan skripsi ini yang telah banyak meluangkan waktunya untuk membimbing penulis sehingga skripsi ini dapat terselesaikan.
5. Isna Rasdianah Azis S.Si., M.Sc. selaku pembimbing II dalam proses penulisan skripsi ini yang telah banyak meluangkan waktunya untuk membimbing penulis sehingga skripsi ini dapat terselesaikan.
6. Dr. Muhammad Khalifah Mustami, M.Pd. selaku penguji/pembahas I
7. St. Aisyah Sijid, S.Pd., M.Kes. selaku penguji/pembahas II
8. Prof. Dr. H. M. Ghalib M, M.A. selaku penguji/pembahas III

9. Isna Rasdianah Azis S.Si., M.Sc Selaku Penasehat Akademik yang telah banyak memberikan nasehat kepada penulis selama aktif menjalani proses perkuliahan.
10. Bapak dan Ibu Dosen dalam jajaran Fakultas Sains dan Teknologi UIN Alauddin Makassar yang selama ini telah mendidik penulis dengan baik sehingga penulis dapat menyelesaikan pendidikannya pada tingkat perguruan tinggi.
11. Laboratorium Hama dan Penyakit Ikan, Fakultas Perikanan dan Kelautan, Universitas Hasanuddin Makassar yang telah banyak memberikan bimbingan selama penulis melakukan penelitian.
12. Saudara seperjuanganku, Hartina, Nur Azizah Hasyim, Nur Halima, Rezky Nurul Hakiki, Andi Marwa Bakri, Hasnidar, Yusuf yang telah setia menemani, banyak memberikan masukan dan semangat satu sama lain.
13. Teman-teman “**RANVIER**”, (Biologi Angkatan 2012) yang telah banyak memberikan saran kepada penulis dan menghadirkan cerita indah selama kurang lebih 4 tahun bersama.
14. Kakak IKA alumni jurusan Biologi Fakultas Sains dan Teknologi UIN Alauddin Makassar.
15. Serta Semua pihak yang telah membantu dan memberikan dukungan, yang tidak bisa penulis sebutkan satu persatu.

Penulis juga menyadari bahwa karya sederhana ini masih jauh dari kesempurnaan, karena kesempurnaan hanyalah milik-Nya. Oleh karena itu penulis mengharapkan kritik dan saran yang bersifat konstruktif dari para pembaca, guna perbaikan ke depannya.

Akhirnya penulis berharap semoga skripsi ini dapat memberikan manfaat bagi penulis khususnya, dan bagi para pembaca pada umumnya. Semoga Allah swt senantiasa melindungi dan melimpahkan rahmat dan ridho-Nya, Amin.

Makassar, 26 Agustus 2016

**Penulis**

## DAFTAR ISI

JUDUL .....	i
PERNYATAAN KEASLIAN SKRIPSI.....	ii
PENGESAHAN .....	iii
KATA PENGANTAR .....	iv
DAFTAR ISI.....	v
DAFTAR TABEL.....	ix
DAFTAR GAMBAR .....	xi
ABSTRAK .....	xii
ABSTRACT .....	xiii
BAB I       PENDAHULUAN.....	1
A. Latar Belakang .....	1
B. Rumusan Masalah .....	6
C. Ruang Lingkup Penelitian .....	6
D. Kajian Pustaka / Penelitian Terdahulu .....	6
E. Tujuan Penelitian.....	9
F. Kegunaan Penelitian .....	9
BAB II       TINJAUAN TEORITIS .....	10
A. Morfometrik dan Meristik .....	10
B. Tinjauan Umum Ikan Nike.....	13
C. Morfologi.....	14
D. Polewali Mandar Sulawesi Barat .....	28
E. Ayat dan Hadist yang Relevan .....	30
F. Kerangka Pikir.....	33
BAB III      METODOLOGI PENELITIAN.....	34
A. Jenis dan Lokasi Penelitian .....	34
B. Pendekatan Penelitian.....	34
C. Populasi dan Sampel .....	34



	D. Variabel Penelitian .....	35
	E. Defenisi Operasional Variabel .....	35
	F. Metode Pengumpulan Data .....	35
	G. Instrumen Penelitian (Alat dan Bahan) .....	35
	H. Prosedur kerja.....	36
BAB IV	HASIL DAN PEMBAHASAN .....	38
	A. Hasil Penelitian.....	38
	B. Pembahasan .....	46
Bab V	PENUTUP .....	52
	A. Kesimpulan.....	52
	B. Implikasi Penelitian (Saran) .....	53
	KEPUSTAKAAN .....	54
	LAMPIRAN-LAMPIRAN.....	57
	DAFTAR RIWAYAT HIDUP.....	62

## DAFTAR TABEL

Tabel 2.1	Karakter morfometrik .....	11
Tabel 2.2	Karakter meristik.....	13
Tabel 4.1	Hasil pengamatan morfologi Ikan Penja.....	38
Tabel 4.2	Hasil morfometrik Ikan Penja .....	40
Tabel 4.3	Hasil meristik Ikan Penja .....	41
Tabel 4.4	Hasil pengamatan morfologi Ikan Nike .....	42
Tabel 4.5	Hasil morfometrik Ikan Nike ( <i>Awaous melanocephalus</i> ).....	43
Tabel 4.6	Hasil meristik Ikan Nike ( <i>Awaouss melanocephalus</i> ) .....	45

## DAFTAR GAMBAR

Gambar 2.1	Ikan Nike ( <i>Awaous melanocephalus</i> ) .....	14
Gambar 2.2	Skema ikan .....	16
Gambar 2.3	Bentuk-bentuk utama sirip ekor .....	17
Gambar 2.4	Bagian sirip punggung pertama yang keras .....	18
Gambar 2.5	Skema gabungan dua sirip punggung .....	19
Gambar 2.6	Jari-jari sirip punggung pertama yang keras .....	19
Gambar 2.7	Skema perhitungan sisik utama pada ikan .....	20
Gambar 2.8	Tipe-tipe sisik pada ikan .....	21
Gambar 2.9	Tipe-tipe utama letak mulut .....	22
Gambar 2.10	Bentuk-bentuk tubuh ikan .....	25
Gambar 2.11	Bentuk tubuh ikan .....	26
Gambar 2.12	Peta Kabupaten Polewali Mandar .....	29
Gambar 2.13	Peta Kecamatan Tinambung .....	29
Gambar 4.1	Ikan Penja .....	39
Gambar 4.2	Sketsa morfologi ikan penja.....	39
Gambar 4.3	Ikan Nike .....	41
Gambar 4.4	Sketsa morfologi Ikan Nike .....	43
Gambar 4.5	Sketsa morfometrik Ikan Penja .....	43
Gambar 4.6	Sketsa morfometrik ikan Nike.....	44

## ABSTRAK

**Nama** : Nurmadinah  
**Nim** : 60300112103  
**Judul Skripsi** : **Study Morfometrik dan Meristik Ikan Penja Asal Polewali Mandar dan Ikan Nike (Awaous Melanocephalus) Asal Gorontalo.**

---

Kabupaten Polewali Mandar adalah salah satu dari 5 Kabupaten di wilayah Propinsi Sulawesi Barat. Secara geografis Kabupaten Polewali Mandar berada pada posisi 118°53'58,2" – 119°29'35,8" BT dan 03°40'00" – 3°32'5,28" LS. Ikan Penja adalah ikan endemik asal polewali mandar, ikan nike asal gorontalo. Penelitian ini dilakukan untuk mengetahui ciri morfologi ikan penja dan ikan nike berdasarkan morfometrik dan meristiknya.

Metode yang digunakan terdiri dari metode observasi, dokumentasi dan studi pustaka (Identifikasi) hasil yang diperoleh yaitu memiliki bentuk tubuh fusiform, bentuk dan letak mulut terminal, memiliki sirip yang lengkap, bentuk ekor truncate, letak sirip perut terhadap dada yaitu thoracic, tidak memiliki sisik, perbedaannya terletak pada sirip punggungnya. Ikan penja bersirip punggung ganda sedangkan ikan nike bersirip tunggal. Berdasarkan karakter morfometrik dan meristiknya, ikan penja asal polewali mandar dan ikan nike asal gorontalo memiliki kekerabatan dekat tapi bukanlah spesies yang sama (berbeda).

Kata kunci : Ikan, Morfometrik, Meristik, Nike, Penja.

## ABSTRACT

**Name** : Nurmadinah  
**Nim** : 60300112103  
**Title** : **Morphometric and Meristic Characters Studies on Penja from Polewali Mandar and Nike (*Awaous melanocephalus*) from Gorontalo.**

---

---

Polewali Mandar is one of five districts in West Sulawesi Province. Geographically, Polewali Mandar is in a position 118°53'58,2 " - 119°29'35,8" BT and 03°40'00" - 3°32'5,28" LS. Penja is endemic fish in Polewali Mandar, west Sulawesi while nike found in Gorontalo, north Sulawesi. This study aims to determine the morphological characteristics of penja and nike based on their morphometric and meristic.

The method consists of observation, documentation and literature (Identification). The result show the fusiform body, shape and location of terminal mouth, a complete fins, truncated tail shape, the pelvic park to the chest is thoracic, no scales, and the difference dorsal fin. Penja has double dorsal fin while nike only single dorsal fin. Based on their morphometric characters and meristics, penja and nike have a close relationship but not the same species.

Keywords: Fish, Merictic, Morphometrics, Nike, Penja.

# BAB I

## PENDAHULUAN

### ***A. Latar Belakang Masalah***

Indonesia adalah negara kepulauan terbesar di dunia dengan 75% dari total luas wilayah Indonesia ditutupi oleh laut (Kottelat & Whitten 1996).

Kekayaan jenis ikan di Indonesia sangat tinggi dan diperkirakan 8500 jenis hidup di perairan Indonesia yang merupakan 45% dari jumlah jenis global di dunia. Dari jumlah tersebut, 1300 jenis menempati perairan tawar (Kottelat & Whitten 1996).

Iktiologi merupakan cabang dari ilmu hayat (biologi), atau secara tepatnya merupakan cabang dari ilmu hewan (*Zoologi*). Iktiologi dalam arti singkat berarti suatu ilmu yang khusus mempelajari tentang ikan. Perkataan “iktiologi” berasal dari bahasa Yunani, yaitu *Ichthyologia*. *Ichtyes* berarti ikan, sedangkan *logos* berarti ajaran atau ilmu. Dengan demikian, *Ichthyologi* (iktiologi) adalah suatu ilmu pengetahuan yang khusus mempelajari ikan dan dengan segala aspek kehidupannya (Omar, 2015).

Ikan Penja asal Polewali Mandar adalah ikan yang sangat kecil. Orang Mandar juga biasa menyebutnya ikan seribu atau ikan losa-losa. Ikan Penja dijadikan sebagai bahan pangan bagi masyarakat Mandar. Ikan Penja biasanya di sajikan atau dimasak dengan cara ditumis dan dibuat pepes.

firman Allah SWT dalam QS. An-Nahl [16] : 14

وَهُوَ الَّذِي سَخَّرَ الْبَحْرَ لِتَأْكُلُوا مِنْهُ لَحْمًا طَرِيًّا وَتَسْتَخْرِجُوا مِنْهُ حِلْيَةً تَلْبَسُونَهَا وَتَرَى الْفُلْكَ مَوَاحِرَ فِيهِ وَلِتَبْتَغُوا مِنْ فَضْلِهِ  
وَلَعَلَّكُمْ تَشْكُرُونَ ﴿١٤﴾

Terjemahnya: “Dan Dia-lah, Allah yang menundukkan lautan (untukmu), agar kamu dapat memakan daripadanya daging yang segar (ikan), dan kamu mengeluarkan dari lautan itu perhiasan yang kamu pakai; dan kamu melihat bahtera berlayar padanya, dan supaya kamu mencari (keuntungan) dari karunia-Nya, dan supaya kamu bersyukur” (Al-Qur’an dan Terjemahannya, Kementerian Agama RI Tahun 2002).

Ikan Penja banyak ditemukan di perairan Sulawesi Barat, ikan ini hanya ditemukan pada musim-musim tertentu. Ikan Penja hanya ditemukan di beberapa daerah karena tidak semua daerah menghasilkan Ikan Penja.

Ikan Penja diduga mirip dengan Ikan Nike. Secara morfologi Ikan Penja memiliki kesamaan bentuk dengan Ikan Nike. Ikan Nike adalah schooling dari juvenil ikan *Awaous melanocephalus* dan banyak terdapat di Perairan Gorontalo. Ikan ini merupakan jenis ikan yang berukuran kecil antara 2-4 cm dan memiliki keunikan tersendiri karena siklus pemunculannya dalam jumlah besar pada satu lokasi tertentu.

Ikan Nike (*Awaous melanocephalus*) asal Gorontalo merupakan ikan anadromous dimana ikan ini memijah di perairan tawar, telur diletakkan pada substrat di dasar perairan, setelah telur menetas larvanya hanyut ke laut, selanjutnya

juvenil beruaya kembali ke sungai asal induknya setelah beberapa saat berada di perairan laut (Yamasaki & Tachihara 2006).

Ikan merupakan salah satu jenis hewan vertebrata yang bersifat poikilotermis, memiliki ciri khas pada tulang belakang, insang dan siripnya serta tergantung pada air sebagai medium untuk kehidupannya. Ikan memiliki kemampuan di dalam air sehingga tidak tergantung pada arus atau gerakan air yang disebabkan oleh arah angin. Dari keseluruhan vertebrata, sekitar 50,000 jenis hewan, ikan merupakan kelompok terbanyak di antara vertebrata lain memiliki jenis atau spesies yang terbesar sekitar 25,988 jenis yang terdiri dari 483 famili dan 57 ordo. Jenis-jenis ikan ini sebagian besar tersebar di perairan laut yaitu sekitar 58% (13,630 jenis) dan 42% (9870 jenis) dari keseluruhan jenis ikan. Jumlah jenis ikan yang lebih besar di perairan laut, dapat dimengerti karena hamper 70% permukaan bumi ini terdiri dari air laut dan hanya sekitar 1% merupakan perairan tawar (Resmayeti, 1994).

Secara umum, ikan dapat dibagi menjadi empat kelas yaitu ikan yang tidak mempunyai rahang (*Agnatha*); ikan yang mempunyai rahang primitif (*Placodermi*); ikan bertulang rawan (*Chondrichthyes*); dan ikan bertulang sejati (*Osteichthyes*). Kelas *Osteichthyes* terbagi menjadi tiga super ordo, yaitu *Chondrostei*; *Holostei* dan *Teleostei* (Sukiya, 2003).

Menurut Affandi *et al.* (1992) secara umum bentuk tubuh ikan adalah simetris bilateral, yang berarti jika ikan tersebut dibelah pada bagian tengah-tengah tubuhnya (potongan *sagittal*) akan terbagi menjadi dua bagian yang sama antara sisi kanan dan sisi kiri. Selain itu, terdapat beberapa jenis ikan berbentuk non-simetris



bilateral, yaitu jika tubuh ikan tersebut dibelah secara melintang (*crosssection*) maka terdapat perbedaan antara sisi kanan dan sisi kiri tubuh.

Ikan memiliki keanekaragaman bentuk, ukuran, habitat serta distribusi jenis berdasarkan perbedaan ruang dan waktu sehingga membutuhkan pengetahuan tentang pengelompokan atau pengklasifikasian ikan (Burhanuddin 2010). Pada umumnya bentuk tubuh ikan berkaitan erat dengan habitat dan cara hidupnya.

Karakter morfologi meliputi studi morfometrik dan meristik dari ikan. Morfometrik adalah ciri yang berkaitan dengan ukuran tubuh atau bagian tubuh ikan misalnya panjang total dan panjang baku. Ukuran ini merupakan salah satu hal yang dapat digunakan sebagai ciri taksonomik saat mengidentifikasi ikan. Hasil pengukuran dinyatakan dalam satuan milimeter atau centimeter, ukuran yang dihasilkan disebut ukuran mutlak. Adapun meristik adalah ciri yang berkaitan dengan jumlah bagian tubuh dari ikan, misalnya jumlah sisik pada garis rusuk, jumlah jari-jari keras dan lemah pada sirip punggung (Affandi, *et al.*,1992). Data yang dihasilkan dari ciri morfometrik bersifat *continuous data* untuk selanjutnya diolah dan dianalisa melalui pendekatan statistik, sedangkan data yang dihasilkan dari ciri meristik bersifat *discrete data* (Turan,1998).

Pengukuran morfometrik merupakan beberapa pengukuran standar yang digunakan pada ikan antara lain panjang standar, panjang moncong atau bibir, panjang sirip punggung atau tinggi batang ekor. Pengukuran morfometrik merupakan pengukuran yang penting dalam mendeskripsikan jenis ikan. Ciri meristik merupakan ciri-ciri dalam taksonomi yang dapat dipercaya, karena sangat mudah digunakan.

Ciri meristik ini meliputi apa saja pada ikan yang dapat dihitung antara lain jari-jari dan duri pada sirip, jumlah sisik, panjang linea lateralis dan ciri ini menjadi tanda dari spesies. Salah satu hal yang menjadi permasalahan adalah kesalahan penghitungan pada ikan kecil. Faktor lain yang dapat mempengaruhi ciri meristik yaitu suhu, kandungan oksigen terlarut, salinitas, atau ketersediaan sumber makanan yang mempengaruhi pertumbuhan larva ikan (Resmayeti, 1994).

Dalam mempelajari tentang ikan, ada yang dikenal dengan ilmu morfologi ikan dan sistem integument pada ikan yaitu mempelajari ikan dari bagian-bagian yang terluar seperti dengan melihat bentuk tubuh maupun bentuk mulut serta bentuk sisik, secara umum ikan mempunyai sifat atau ciri-ciri serta bentuk yang berbeda antara spesies yang satu dengan spesies yang lainnya. Akan tetapi, ikan mempunyai bentuk-bentuk dan pola yang sama yaitu terdiri dari tiga bagian utama, antara lain kepala, badan dan ekor (Resmayeti, 1994).

Masyarakat umumnya menganggap bahwa ikan penja dan ikan nike itu merupakan jenis ikan yang sama. Kajian ilmiah dan pengetahuan yang rendah tentang ikan penja indigenous perairan polewali mandar dan ikan nike indigenous perairan Gorontalo belum banyak dilakukan. Hal ini yang mendasari dilakukannya penelitian mengenai aspek kekerabatan dari ikan penja dan ikan nike berdasarkan ciri morfometrik dan meristiknya.

## **B. Rumusan Masalah**

Adapun rumusan masalah dari penelitian ini adalah:

1. Bagaimana ciri morfologi dari Ikan Penja asal Polewali Mandar dan Ikan Nike asal Gorontalo?
2. Bagaimana hubungan kekerabatan Ikan Penja asal Polewali Mandar dan Ikan Nike asal Gorontalo berdasarkan ciri morfometrik dan meristiknya?

## **C. Ruang Lingkup Penelitian**

Adapun ruang lingkup dari penelitian ini adalah sebagai berikut:

1. Penelitian ini menggunakan dua sampel ikan yaitu Ikan Penja dan Ikan Nike (*Awaous melanocephalus*) di ambil dari nelayan di sekitar perairan Polewali Mandar dan Gorontalo. Selanjutnya diidentifikasi untuk mengetahui ciri morfologi dari kedua sampel ikan berdasarkan morfometrik dan meristiknya.
2. Penelitian ini dilaksanakan di Laboratorium Hama dan Penyakit Ikan, Fakultas Ilmu Kelautan dan Perikanan, Universitas Hasanuddin Makassar.

## **D. Kajian Pustaka**

1. (Mustahal ddk), 2015. dengan judul studi mengenai morfometrik dan meristik ikan payus (*Elops hawaiiensis*) di wilayah perairan utara Provinsi Banten. Hasil dari penelitian ini menunjukkan ukuran morfometrik ikan payus (*Elops hawaiiensis*) daerah Kronjo dari panjang total, panjang baku, panjang cagak, yaitu dengan kisaran ukuran rata-rata 15–39,6 cm, 11,5–33 cm, dan 12,5–33 cm.

Kronjo 39,6 cm dengan ukuran panjang total ikan payus didominasi oleh ukuran panjang total dengan interval panjang antara (18,8-21,1) cm atau sebesar 28,5%. Ukuran panjang total tersebut menunjukkan bahwa ikan payus yang tertangkap pada penelitian ini tergolong ke dalam ikan payus anakan mengalami perbedaan ukuran morfometrik. Hasil penghitungan karakter meristik sirip dorsal di daerah Kronjo, Mauk, dan Domas menunjukkan nilai kisaran 20–24 jari-jari lemah bercabang dan mempunyai posisi tegak lurus terhadap sirip ventral. Jika ditulis dengan rumus identifikasi meristik menurut Saanin (1968) adalah D.20-24, dengan nilai modus D.24.

2. (Rahman dkk), 2013 dengan judul Studi Morfometrik dan Meristik Ikan Lemeduk (*Barbodes schwanenfeldii*) di Sungai Belumai Kabupaten Deli Serdang. Hasil dari penelitian ini Pada pengukuran meristik *B. schwanenfeldii* di Portugal memiliki linea literalis 36 buah, pada sirip punggung terdapat 4 buah jari-jari keras dan 9 buah jari-jari lemah, 1 buah jari-jari keras dan 14 buah jari-jari lemah pada sirip dada, 1 buah jari-jari keras dan 8 jari-jari lemah pada sirip perut dan sirip dubur memiliki 3 buah jari-jari keras dan 6 jari-jari lemah. Pada penelitian ini nilai meristik yang dihitung tidak terlalu berbeda kecuali pada jari-jari keras sirip punggung yang memiliki 3 buah jari-jari keras dan 9 buah jari-jari lemah. Hal ini diduga karena perbedaan bentang alam sehingga ikan beradaptasi terhadap lingkungan dimana ikan itu berada.
3. (Fitriadi dkk), 2013 dengan judul morfometrik dan meristik ikan parang-parang (*Chirocentrus dorab* Forsskal, 1775) di perairan bengkalis. Hasil pengukuran

ikan *C. dorab* berdasarkan kisaran panjang total perairan Selat Bengkalis untuk ikan jantan yaitu 448-680 mm dan betina 466-690 mm sedangkan perairan Selat Malaka untuk jantan adalah 365-581 mm dan betina 370 – 590 mm dengan rata-rata 480-526 mm sesuai dengan ukuran Hering (2011) yaitu memiliki panjang tubuh sekitar 3-120 cm dengan rata-rata panjang adalah 70 cm. Pengukuran ikan *C. dorab* jantan dan betina di Selat Bengkalis dan Selat Malaka merupakan pengukuran ikan dari ukuran yang paling kecil sampai paling besar sehingga didapat ukuran kisaran. Ukuran kisaran berfungsi sebagai informasi dasar untuk rentang pertumbuhan ikan. Hasil perhitungan karakter meristik menunjukkan bahwa sirip punggung (dorsal) memiliki jumlah jari-jari keras sebanyak 11 dan jari-jari lemah berkisar antara 6 sampai 8, sirip dada (pektoral) memiliki jumlah jari-jari keras sebanyak 10 dan jari-jari lemah 3 sampai 4, sirip perut (ventral) memiliki jumlah jari-jari lemah 5 sampai 7, sirip anus (anal) memiliki jumlah jari-jari lemah sebanyak 24-33, dan sirip ekor (caudal) memiliki jari-jari lemah sebanyak 15-18. Untuk penghitungan sisik berkisar antara 70 – 75 pada bagian batang ekor.

**E. Tujuan Penelitian**

Adapun tujuan dari penelitian ini adalah:

1. Untuk mengetahui ciri morfologi dari Ikan Penja asal Polewali Mandar dan Ikan Nike asal Gorontalo.
2. Untuk mengetahui hubungan kekerabatan Ikan Penja asal Polewali Mandar dan Ikan Nike asal Gorontalo berdasarkan ciri morfometrik dan meristiknya.

**F. Manfaat penelitian**

Adapun manfaat dari penelitian ini adalah sebagai berikut:

1. Sebagai informasi dasar untuk melakukan identifikasi selanjutnya.
2. Sebagai sumber informasi dan bahan relevansi bagi peneliti selanjutnya mengenai morfologi, morfometrik dan Meristik Ikan Penja asal Polewali Mandar dan Ikan Nike asal Gorontalo.

## **BAB II**

### **TINJAUAN TEORETIS**

#### ***A. Morfometrik dan meristik***

Karakter morfologi (morfometrik dan meristik) telah lama digunakan dalam biologi perikanan untuk mengukur jarak dan hubungan kekerabatan dalam pengkategorian variasi dalam taksonomi. Hal ini juga banyak membantu dalam menyediakan informasi untuk pendugaan stok ikan. Meskipun demikian pembatas utama dari karakter morfologi dalam tingkat intra species (ras) adalah variasi fenotip yang tidak selalu tepat dibawah kontrol genetik tapi dipengaruhi oleh perubahan lingkungan. Pembentukan fenotip dari ikan memungkinkan ikan dalam merespon secara adaptif perubahan dari lingkungan melalui modifikasi fisiologi dan kebiasaan. Lingkungan mempengaruhi variasi fenotip, walau bagaimanapun karakter morfologi telah dapat memberikan manfaat dalam identifikasi stok khususnya dalam suatu populasi yang besar (Turan, 1998).

Morfometrik adalah ciri yang berkaitan dengan ukuran tubuh atau bagian tubuh ikan misalnya panjang total. Ukuran ini merupakan salah satu hal yang dapat digunakan sebagai ciri taksonomik saat mengidentifikasi ikan. Hasil pengukuran biasanya dinyatakan dalam milimeter atau centimeter, ukuran ini disebut ukuran mutlak. Tiap spesies akan mempunyai ukuran mutlak yang berbeda-beda. Perbedaan ini disebabkan oleh umur, jenis kelamin dan lingkungan hidupnya. Faktor lingkungan yang dimaksud misalnya makanan, suhu, pH dan salinitas merupakan

faktor yang berpengaruh terhadap pertumbuhan. Ciri meristik merupakan ciri-ciri dalam taksonomi yang dapat dipercaya, karena sangat mudah digunakan. Ciri meristik ini meliputi apa saja pada ikan yang dapat dihitung antara lain jari-jari dan duri pada sirip, jumlah sisik, panjang linea lateralis dan ciri ini menjadi tanda dari spesies (Affandi, et al., 1992).

Menurut Affandi, et al., (1992) ada 26 karakter morfometrik yang biasa digunakan dalam mengidentifikasi ikan diantaranya panjang total, panjang ke pangkal cabang sirip ekor, panjang baku, panjang kepala, panjang bagian di depan sirip punggung, panjang dasar sirip punggung dan sirip dubur, panjang batang ekor, tinggi badan, tinggi batang ekor, tinggi kepala, lebar kepala, lebar badan, tinggi sirip punggung dan sirip dubur, panjang sirip dada dan sirip perut, panjang jari-jari sirip dada yang terpanjang, panjang jari-jari keras dan jari-jari lemah, panjang hidung, panjang ruang antar mata, lebar mata, panjang bagian kepala di belakang mata, tinggi di bawah mata, panjang antara mata dengan sudut preoperculum, tinggi pipi, panjang rahang atas, panjang rahang bawah, dan lebar bukaan mulut. Dalam Priyanie (2006) dan Julita (2006) dirincikan menjadi 34 karakter morfometrik yang dihitung.

a. Tabel 2.1 karakter morfometrik (Priyanie dan Julita, 2006).

No	Karakter morfometrik	Penjelasan
1.	Panjang total	Jarak antara ujung bagian kepala terdepan dengan ujung sirip caudal yang paling belakang.
2.	Panjang kepala	kepala Jarak antara ujung terdepan dari hidung hingga ujung terbelakang dari keping tutup insang.



3.	Panjang batang ekor	Jarak miring antara ujung dasar sirip dengan pangkal jari-jari tengah sirip caudal.
4.	Panjang kepala di depan mata	Jarak antara pinggiran depan dari rongga mata sampai bagian terdepan dari kepala.
5.	Panjang standar	Jarak antara ujung bagian kepala terdepan dengan pangkal ekor.
6.	Panjang sirip ekor	Jarak antara pangkal jari-jari pertama dengan tempat selaput sirip di belakang jari-jari terakhir.
7.	Panjang sirip anal	Jarak antara pangkal jari-jari pertama dengan tempat selaput sirip di belakang jari-jari terakhir.
8.	Panjang sirip dada	Jarak antara pangkal sirip hingga ujung terpanjang dari sirip dada.
9.	Panjang sirip perut	Jarak antara pangkal sirip hingga ujung terpanjang dari sirip perut.
10.	Tinggi batang ekor	Diukur pada bagian batang ekor pada tempat yang terendah.
11.	Tinggi sirip dorsal	Jarak tegak yang tertinggi antara pangkal sampai ujung sirip dorsal.
12.	Lebar badan	Jarak lurus terbesar antara kedua sisi badan
13.	Lebar mata	Panjang garis tengah rongga mata (diameter)
14.	Lebar bukaan mulut	Jarak antara kedua sudut mulut jika mulut dibuka selebar-lebarnya

b. Tabel 2.2 karakter meristik (Priyanie dan Julita, 2006).

No.	Karakter meristik	Penjelasan
1.	Jumlah jari-jari sirip dorsal	Jumlah jari-jari keras dan lemah sirip dorsal
2.	Jumlah jari-jari sirip anal	Jumlah jari-jari keras dan lemah sirip anal
3.	Jumlah jari-jari sirip ventral	Jumlah jari-jari keras dan lemah sirip ventral
4.	Jumlah jari-jari sirip pectoral	Jumlah jari-jari sirip pectoral
5.	Jumlah jari-jari sirip caudal	Jumlah jari-jari sirip caudal

### **B. Ikan Penja dan Ikan Nike (*Awaous melanocephalus*)**

Ikan Penja adalah jenis ikan asli daerah perairan Polewali Mandar, Ikan ini memiliki kesaaman dengan Ikan Nike khas daerah Gorontalo. Ikan Nike atau dalam bahasa daerah Gorontalo dinamakan Duwo. Klasifikasi Ikan Nike adalah sebagai berikut:

Kingdom : Animalia

Phylum : Chordata

Class : Actinopterygii

Ordo : Perciformes

Family : Gobiidae

Genus : *Awaous*

Spesies : *Awaous melanocephalus* (Bleeker, 1849).

Ikan Nike merupakan kelompok ikan dari famili Gobiidae. Ikan-ikan ini merupakan ikan-ikan kecil dengan panjang maksimum  $\pm 8$  cm. . Ikan Nike asal Gorontalo adalah *schooling* dari juvenile *Awaous melanocephalus*. Ciri-ciri lain dari Ikan Nike adalah tidak berwarna serta tidak bersisik (Tantu 2001 ). Bentuk dari ikan nike disajikan pada Gambar 2.1.



**Gambar 2.1.** Ikan Nike (*Awaous melanocephalus*) (Tantu, 2001).

### C. *Morfologi*

#### 1. Bagian-bagian Tubuh Ikan

##### a. Ukuran tubuh ikan menurut Kotellat et al., 1993)

1. Panjang total diukur mulai dari bagian terdepan moncong/bibir (*premaxillae*) hingga ujung ekor.
2. Panjang standar diukur mulai dari bagian terdepan moncong/bibir (*premaxillae*) hingga pertengahan pangkal sirip ekor
3. Panjang kepala diukur mulai dari bagian terdepan moncong/bibir (*premaxillae*) hingga bagian terbelakang operculum atau membrane operculum.

4. Panjang batang ekor diukur mulai dari jari terakhir sirip dubur hingga pertengahan pangkal batang ekor.
5. Panjang moncong diukur mulai dari bagian terdepan moncong/bibir hingga pertengahan garis vertikal yang menghubungkan bagian anterior mata.
6. Tinggi sirip punggung diukur mulai dari pangkal hingga ujung pada jari-jari pertama sirip punggung.
7. Diameter mata diukur mulai dari bagian anterior hingga posterior bola mata, diukur mengikuti garis horisontal.
8. Tinggi batang ekor diukur mulai dari bagian dorsal hingga ventral pangkal ekor.
9. Tinggi badan diukur secara vertikal mulai dari pangkal jari-jari pertama sirip punggung hingga pangkal jari-jari pertama sirip perut.
10. Panjang sirip dada diukur mulai dari pangkal hingga ujung jari-jari sirip dada.
11. Panjang sirip perut diukur mulai dari pangkal hingga ujung sirip perut.

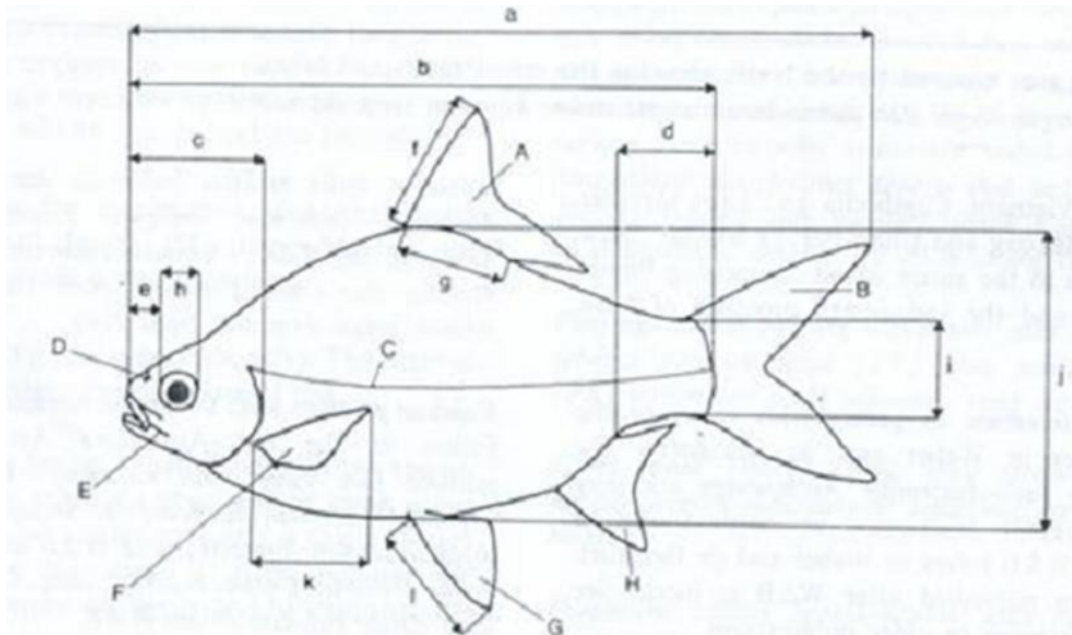

**Gambar 2.2.** Skema ikan untuk menunjukkan bagian-bagian utama ikan dan ukuran-ukuran yang digunakan dalam identifikasi. (A) sirip punggung, (B) sirip ekor, (C) gurat sisi, (D) lubang hidung, (E) sungut, (F) sirip dada, (G) sirip perut, (H) sirip dubur, (a) panjang total, (b) panjang standar, (c) panjang kepala, (d) panjang batang ekor, (e) panjang moncong, (f) tinggi sirip punggung, (g) panjang pangkal sirip punggung, (h) diameter mata, (i) tinggi batang ekor, (j) tinggi badan, (k) panjang sirip dada, (l) panjang sirip perut (Sumber: Kotellat et al., 1993).

## b. Sirip ikan

Sirip-sirip pada ikan umumnya ada yang berpasangan dan ada yang tidak. Sirip punggung, sirip ekor, dan sirip dubur disebut sirip tunggal atau sirip tidak berpasangan. Sirip dada dan sirip perut disebut sirip berpasangan. Macam-macam sirip ekor dapat dibedakan berdasarkan bentuk sirip tersebut. Bentuk sirip ekor ikan ada yang simetris, apabila lembar sirip ekor bagian dorsal sama besar dan sama

bentuk dengan lembar bagian ventral, ada pula bentuk sirip ekor yang asimetris yaitu bentuk kebalikannya. Bentuk-bentuk sirip ekor ikan (Kotellat et al., 1993):

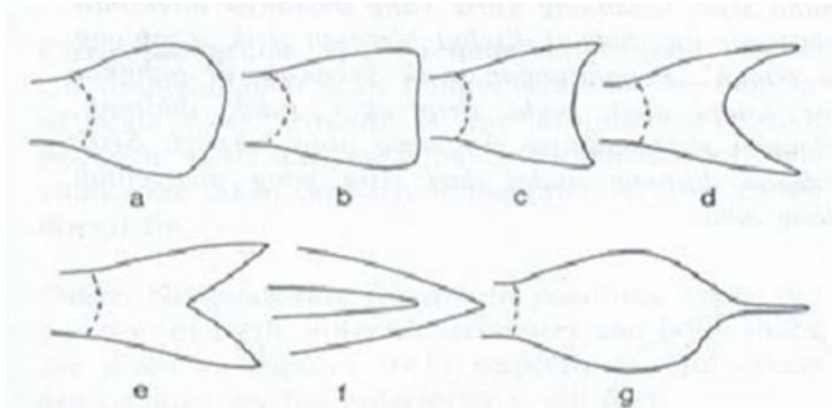

**Gambar 2.3.** Bentuk-bentuk utama sirip ekor (a) membulat, (b) bersegi, (c) sedikit cekung atau berlekuk tunggal, (d) bulan sabit, (e) bercagak, (f) meruncing, (g) lanset (Sumber: Kotellat, et al., 1993).

1. Bentuk membulat, apabila pinggiran sirip ekor membentuk garis melengkung dari bagian dorsal hingga ventral., contoh ikan gurame (*Osphronemus gouramy*)
2. Bentuk bersegi atau tegak, apabila pinggiran sirip ekor membentuk garis tegak dari bagian dorsal hingga ventral, contoh ikan nila (*Oreochromis niloticus*).
3. Bentuk sedikit cekung atau berlekuk tunggal, apabila terdapat lekukan dangkal antara lembar dorsal dengan lembar ventral, contoh ikan tambakan (*Helostoma temminckii*).
4. Bentuk bulan sabit, apabila ujung dorsal dan ujung ventral sirip ekor melengkung ke luar, runcing, sedangkan bagian tengahnya melengkung ke dalam, membuat lekukan yang dalam, contoh ikan tongkol (*Squalus* sp.)

5. Bentuk bercagak, apabila terdapat lekukan tajam antara lembar dorsal dengan lembar ventral, contoh ikan tawes (*Puntius javanicus*), ikan kembung (*Rastrelliger sp.*)
6. Bentuk meruncing, apabila pinggiran sirip ekor berbentuk tajam (meruncing), contoh ikan belut (*Monopterus albus*).
7. Bentuk lanset, apabila pinggiran sirip ekor pada pangkalnya melebar kemudian membentuk sudut diujung, contoh ikan bloso (*Glossogobius sp.*).

Beberapa ikan ada yang memiliki satu atau dua sirip punggung. Pada ikan bersirip punggung tunggal, umumnya jari-jari bagian depan (1-40) tidak bersekat dan mengeras, sedangkan jari-jari dibelakangnya lunak atau bersekat dan umumnya bercabang. Pada ikan yang memiliki dua sirip punggung, bagian depannya terdiri dari duri dan yang kedua terdiri dari duri di bagian depan diikuti oleh jari-jari lunak atau bersekat umumnya bercabang. Pada beberapa famili (suku) dua sirip punggungnya mungkin bersatu atau bergabung.



**Gambar 2.4.** Bagian sirip punggung pertama yang keras (a) dan bagian kedua yang lunak (b) (Sumber: Kotellat, et al., 1993).

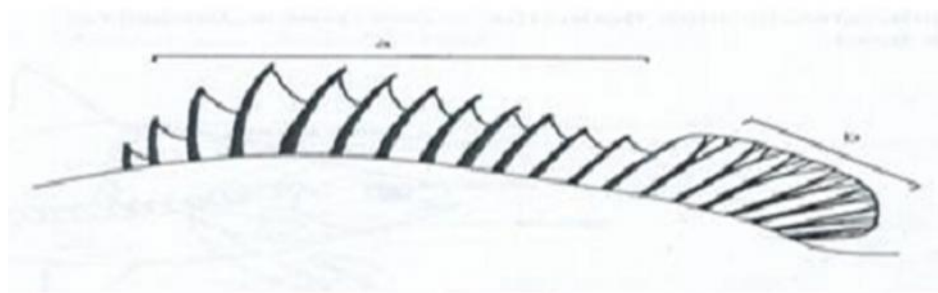

**Gambar 2.5.** Skema gabungan dua sirip punggung (a) duri, (b) jari-jari (Sumber: Kotellat, et al., 1993).

Pada beberapa ikan, umumnya ikan berkumis (Siluriformes) memiliki sirip lemak yaitu sirip tipis tanpa jari-jari yang terletak sedikit di depan sirip ekor (Kotellat et al., 1993).



**Gambar 2.6.** Jari-jari sirip punggung pertama yang keras (a) dan sirip lemak pada sirip punggung (b).

### c. Sisik ikan

Bentuk, ukuran dan jumlah sisik ikan dapat memberikan gambaran bagaimana kehidupan ikan tersebut. Sisik ikan mempunyai bentuk dan ukuran yang beraneka macam, yaitu sisik *ganoid* merupakan sisik besar dan kasar, sisik *sikloid* dan *stenoid* merupakan sisik yang kecil, tipis atau ringan hingga sisik *placoid* merupakan sisik yang lembut. Umumnya tipe ikan perenang cepat atau secara terus menerus bergerak pada perairan berarus deras mempunyai tipe sisik yang lembut, sedangkan ikan-ikan yang hidup di perairan yang tenang dan tidak berenang secara terus menerus pada kecepatan tinggi umumnya mempunyai tipe sisik yang kasar.



Sisik sikloid berbentuk bulat, pinggiran sisik halus dan rata sementara sisik stenoid mempunyai bentuk seperti sikloid tetapi mempunyai pinggiran yang kasar. Sisik sikloid berbentuk bulat, pinggiran sisik halus dan rata sementara sisik stenoid mempunyai bentuk seperti sikloid tetapi mempunyai pinggiran yang kasar. Selain jenis sisik yang menjadi kriteria bagi suatu jenis ikan tertentu, jumlah sisik ikan juga perlu diperhatikan (Moyle & Cech, 1988).

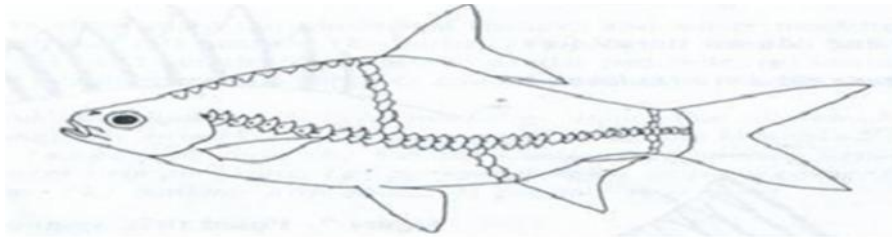

**Gambar 2.7.** Skema penghitungan sisik utama pada ikan (Sumber: Moyle & Cech, 1988)

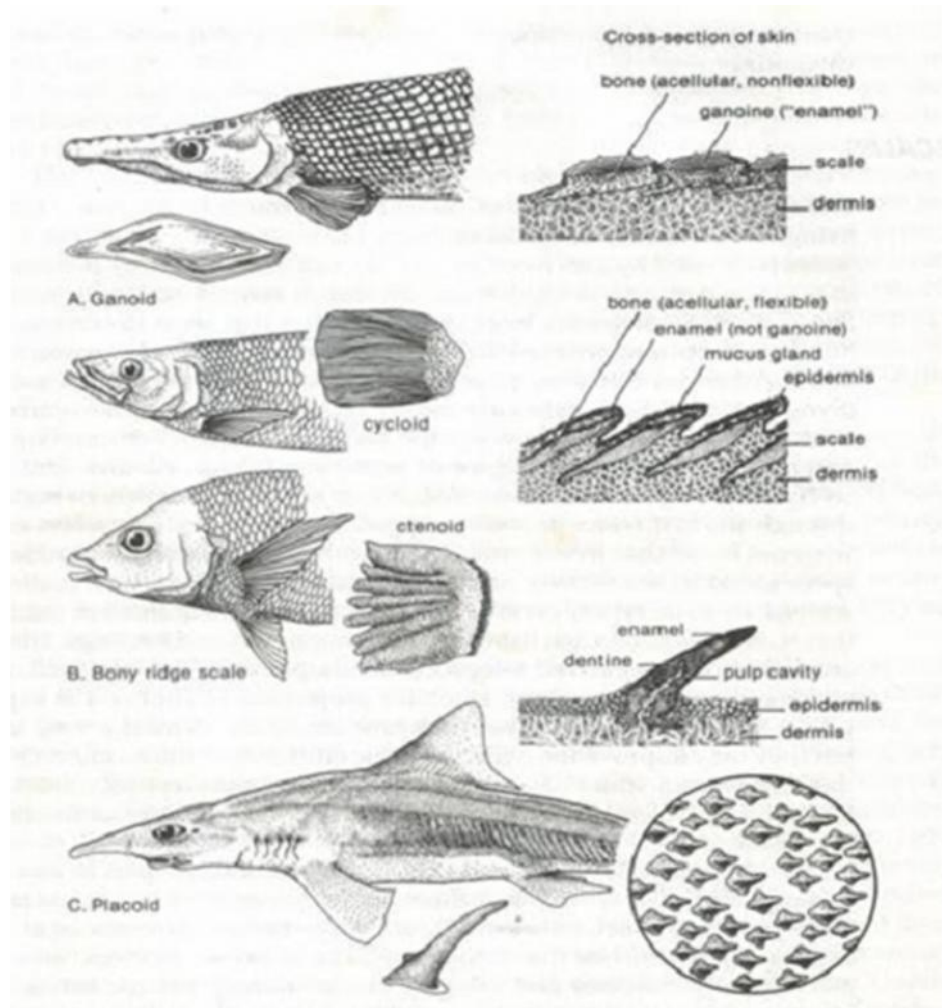

**Gambar 2.8.** Tipe-tipe sisik pada ikan (Sumber: Moyle & Cech, 1988).

#### d. Mulut ikan

Bentuk, ukuran dan letak mulut ikan dapat menggambarkan habitat ikan tersebut. Ikan-ikan yang berada di bagian dasar mempunyai bentuk mulut yang subterminal sedangkan ikan-ikan pelagik dan ikan pada umumnya mempunyai bentuk mulut yang terminal. Ikan pemakan plankton mempunyai mulut yang kecil dan umumnya tidak dapat ditonjolkan ke luar. Pada rongga mulut bagian dalam

biasanya dilengkapi dengan jari-jari tapi insang yang panjang dan lemas untuk menyaring plankton (Kotellat, et all., 1993).

Umumnya mulut ikan pemakan plankton tidak mempunyai gigi. Ukuran mulut ikan berhubungan langsung dengan ukuran makanannya. Ikan-ikan yang memakan invertebrata kecil mempunyai mulut yang dilengkapi dengan moncong atau bibir yang panjang. Ikan dengan mangsa berukuran besar mempunyai lingkaran mulut yang fleksibel (Kotellat, et all., 1993).

Letak atau posisi mulut ikan dapat dibedakan atas:

1. Inferior, yaitu mulut yang terletak dibawah hidung, misalnya pada ikan pare kembang (*Amphotistius kuhlii*) dan ikan cucut (*Hemigaleus balfouri*).
2. Subterminal, yaitu mulut yang terletak dekat ujung hidung agak kebawah, misalnya pada ikan kuro/senangin (*Eleutheronema tetradactylum*) dan ikan setuhuk putih (*Makaira marlina*)
3. Terminal, yaitu mulut yang terletak diujung hidung, misalnya pada ikan tambangan (*Lutjanus johni*) dan ikan mas (*Cyprinus carpio*).
4. Superior, yaitu mulut yang terletak di atas hidung, misalnya pada ikan julung-julung (*Hemirhamphus far*) dan ikan kasih madu (*Kurtus indicus*).

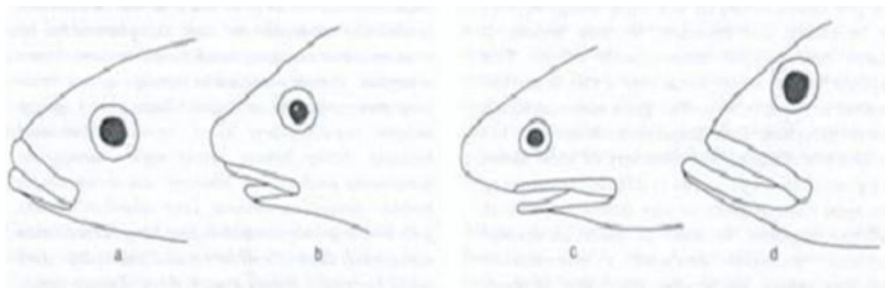

**Gambar 2.9.** Tipe-tipe utama letak mulut (a) terminal, (b) sub-terminal, (c) inferior, dan (d) superior (Sumber: Kotellat, et all., 1993).

#### e. Anggota Gerak

Anggota gerak pada ikan berupa sirip-sirip ikan dapat bergerak dan berada pada posisi yang diinginkannya karena adanya sirip-sirip tersebut. Sirip ini ada yang berpasangan (bersifat ganda) dan ada juga yang tunggal. Ikan-ikan yang mempunyai baik sirip yang berpasangan maupun sirip yang tunggal disebut ikan bersirip lengkap. Pada beberapa jenis ikan, ada sirip yang mengalami modifikasi menjadi semacam alat peraba, penyalur sperma, penyalur cairan beracun, dan sebagainya. Ikan gurami mempunyai sirip perut yang bermodifikasi menjadi alat peraba (Omar, 2015).

Setiap sirip disusun oleh membran yaitu suatu selaput yang terdiri dari jaringan lunak dan radialia atau jari-jari sirip yang terdiri dari jaringan tulang atau tulang rawan. Radialia ini ada yang bercabang dan ada pula yang tidak, tergantung pada jenisnya (Omar, 2015).

#### f. Ekor Ikan

Omar (2015) membagi bentuk ekor ikan atas empat macam. Pembagian ini berdasarkan perkembangan arah ujung belakang notocord atau vertebrae yaitu Protocercal, ujung belakang notochord atau vertebrae berakhir lurus pada ujung ekor, umumnya ditemukan pada ikan-ikan yang masih embrio dan ikan Cyclostomata. Heterocercal, ujung belakang notochord pada bagian ekor agak membelok ke arah dorsal sehingga cauda terbagi secara tidak simetris, misalnya pada ikan cucut. Homocercal, ujung notochord pada bagian ekor juga agak membelok ke arah dorsal sehingga cauda terbagi secara tidak simetris bila dilihat dari dalam tetapi terbagi secara simetris bila dilihat dari arah luar, terdapat pada teleostei. Diphyrcercal, ujung

notochord lurus ke arah cauda sehingga sirip ekor terbagi secara simetris baik dari arah dalam maupun dari arah luar, terdapat pada ikan Dipnoi dan *Latimeria*.

## 2. Bentuk tubuh ikan

Bentuk luar ikan seringkali mengalami perubahan dari sejak larva sampai dewasa misal dari bentuk bilateral simetris pada saat masih larva berubah menjadi asimetris pada saat dewasa. Bentuk tubuh ikan merupakan suatu adaptasi terhadap lingkungan hidupnya atau merupakan pola tingkah laku yang khusus. Secara umum, Moyle & Cech (1988) mengkategorikan ikan kedalam enam kelompok yaitu roverpredator (predator aktif), lie-in-wait predator (predator tak aktif), surface-oriented fish (ikan pelagik), bottom fish (ikan demersal), ikan bertubuh besar, dan ikan semacam belut.

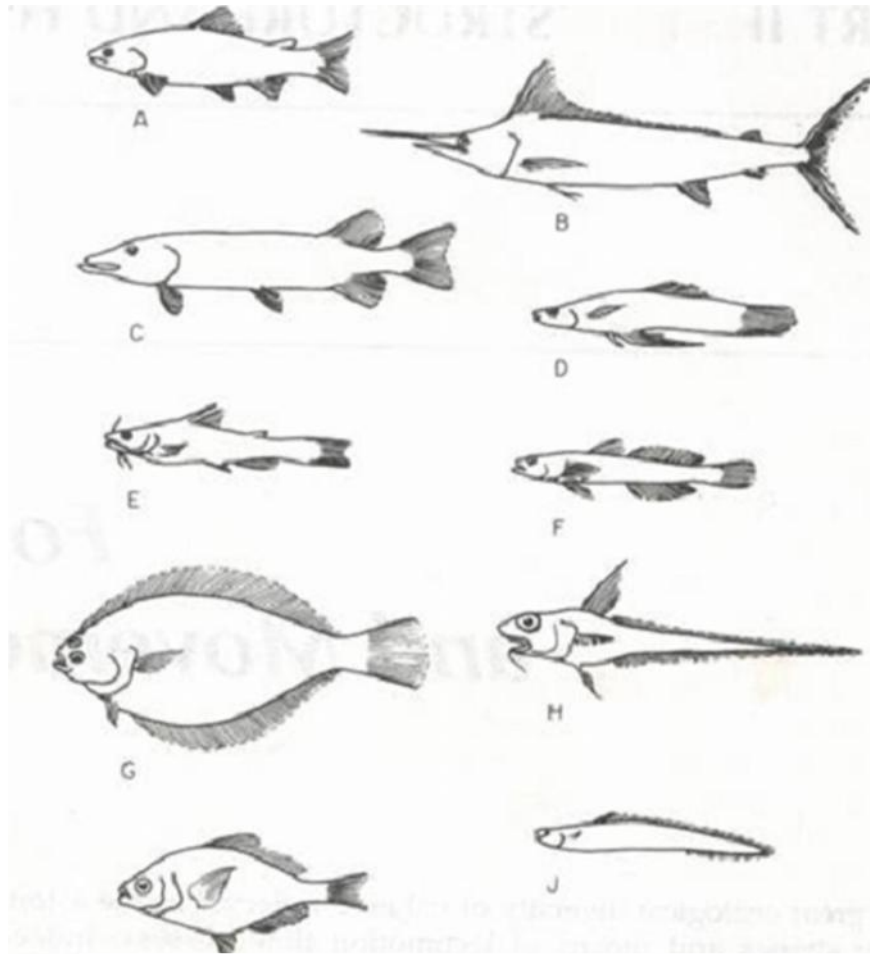

**Gambar 2.10.** Bentuk-bentuk tubuh ikan (A) dan (B) predator aktif, (C) predator tak aktif, (D) ikan pelagis, (E) ikan demersal, (F) ikan perekat di dasar, (G) flatfish, (H) ikan berekor panjang, (I) ikan beebadan bulat,

Menurut Lerman (1986), membedakan bentuk tubuh ikan menjadi 4 yaitu:

- a. Bentuk fusiform atau lurus seperti pada ikan tuna, hiu. Bentuk tubuh seperti ini memungkinkan ikan untuk bergerak cepat yang terutama dalam menangkap mangsa.
- b. Bentuk pipih tegak seperti pada ikan *Pontus triacanthus*, memungkinkan untuk mudah bergerak diantara tumbuh-tumbuhan air dan areal yang sempit. Tubuh

yang pipih memudahkan ikan tersebut menghindari tentakel beracun dari predator dan masuk kedalam celah-celah karang atau di bawah vegetasi air.

- c. Bentuk tubuh ikan lainnya adalah bentuk pipih datar dan bentuk tipis memanjang seperti belut. Belut dan beberapa ikan bentuk ini mensekresi semacam lendir yang dapat membantu gerakan di substrat lumpur dan mengurangi terjadinya perlukaan pada tubuhnya.

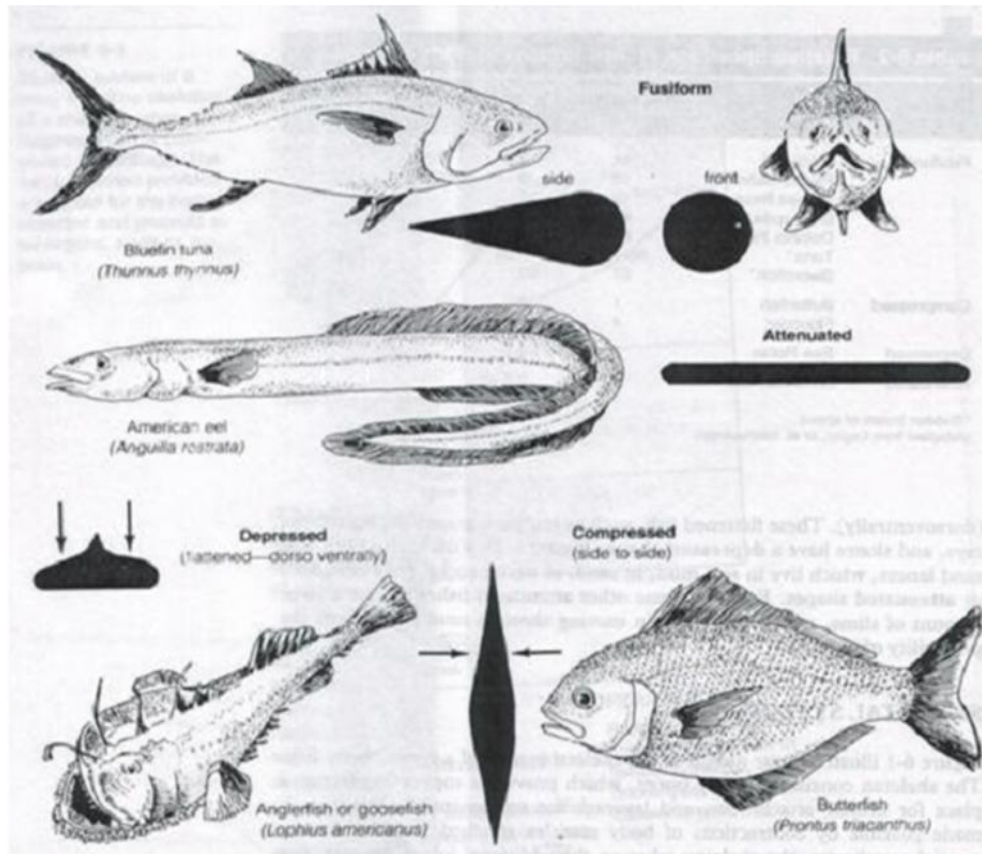

**Gambar 2.11.** Bentuk-bentuk tubuh ikan (Sumber: Lerman, 1986).

### 3. Jenis-jenis ikan Berdasarkan Tipe Makanan

Jenis ikan dapat digolongkan menjadi tujuh kelompok menurut jenis makanannya, walaupun harus juga diingat bahwa beberapa jenis pola makannya

berubah sesuai dengan perubahan umur, musim dan ketersediaan makanan. Perbedaan golongan ikan menurut jenis makanannya ini berkaitan antara satu golongan dengan golongan lain. Penggolongan berdasarkan jenis makanannya menurut Mujiman (1993) yaitu :

- a. Herbivora: Ikan golongan ini makanan utamanya berasal dari bahan-bahan nabati misalnya ikan tawes (*Puntius javanucus*), ikan nila (*Osteochilus hasseli*), ikan bandeng (*Chanos chanos*).
- b. Karnivora: Ikan golongan ini sumber makanan utamanya berasal dari bahan-bahan hewani misalnya ikan belut (*Monopterus albus*), ikan lele (*Clarias batrachus*), ikan kakap (*Lates calcarifer*).
- c. Omnivora. Ikan golongan ini sumber makanannya berasal dari bahan-bahan nabati dan hewani, namun lebih menyesuaikan diri dengan jenis makanan yang tersedia misalnya ikan mujair (*Tilapia mossambica*), ikan mas (*Ciprinus carpio*), ikan gurami (*Ospronemus goramy*).
- d. Pemakan plankton. Ikan golongan ini sepanjang hidupnya selalu memakan plankton, baik fitoplankton atau zooplankton misalnya ikan terbang (*Exocoetus volitans*), ikan cucut (*Rhinodon typicus*).
- e. Pemakan detritus. Ikan golongan ini sumber makanannya berasal dari sisa-sisa hancuran bahan organik yang telah membusuk dalam air, baik yang berasal dari tumbuhan maupun hewan misalnya ikan belanak (*Mugil sp*).



#### ***D. Polewali Mandar Sulawesi Barat***

Kabupaten Polewali Mandar adalah salah satu dari 5 Kabupaten di wilayah Propinsi Sulawesi Barat. Secara geografis Kabupaten Polewali Mandar berada pada posisi 118°53'58,2" – 119°29'35,8" BT dan 03°40'00" – 3°32'5,28" LS. Kabupaten Polewali Mandar adalah salah satu dari 5 kabupaten dalam wilayah Provinsi Sulawesi Barat yang terletak ±195 km' sebelah Selatan Mamuju, Ibukota Provinsi Sulawesi Barat, atau ±250 km' sebelah Utara Kota Makassar Ibukota Provinsi Sulawesi Selatan (Pemerintah Kabupaten Polewali Mandar, 2012).

Kabupaten Polewali Mandar terdiri dari 16 kecamatan yakni kecamatan Tubbi Taramanu, Alu, Limboro, Tinambung, Balanipa, Luyo, Campalagian, Mapilli, Matangnga, Tapango, Wonomulyo, Matakali, Anreapi, Polewali, Binuang serta Kecamatan Bulu (Pemerintah Kabupaten Polewali Mandar, 2012).

Luas wilayah Kabupaten Polewali Mandar sekitar ±2.022,30 km<sup>2</sup>. Dari enam belas kecamatan tersebut, Kecamatan Tubbi Taramanu merupakan kecamatan yang mempunyai wilayah terluas, yaitu sekitar ±356.95 km<sup>2</sup>, atau sekitar 17.38% dari luas wilayah kabupaten, sedangkan Kecamatan Tinambung merupakan kecamatan yang mempunyai luas wilayah terkecil, yakni sekitar ±21.34 km<sup>2</sup>, atau sekitar 1.02% dari luas wilayah Kabupaten Polewali Mandar (Pemerintah Kabupaten Polewali Mandar, 2012).



**Gambar 2.12.** Peta Kabupaten Polewali Mandar (Pemerintah Kabupaten Polewali Mandar, 2012).

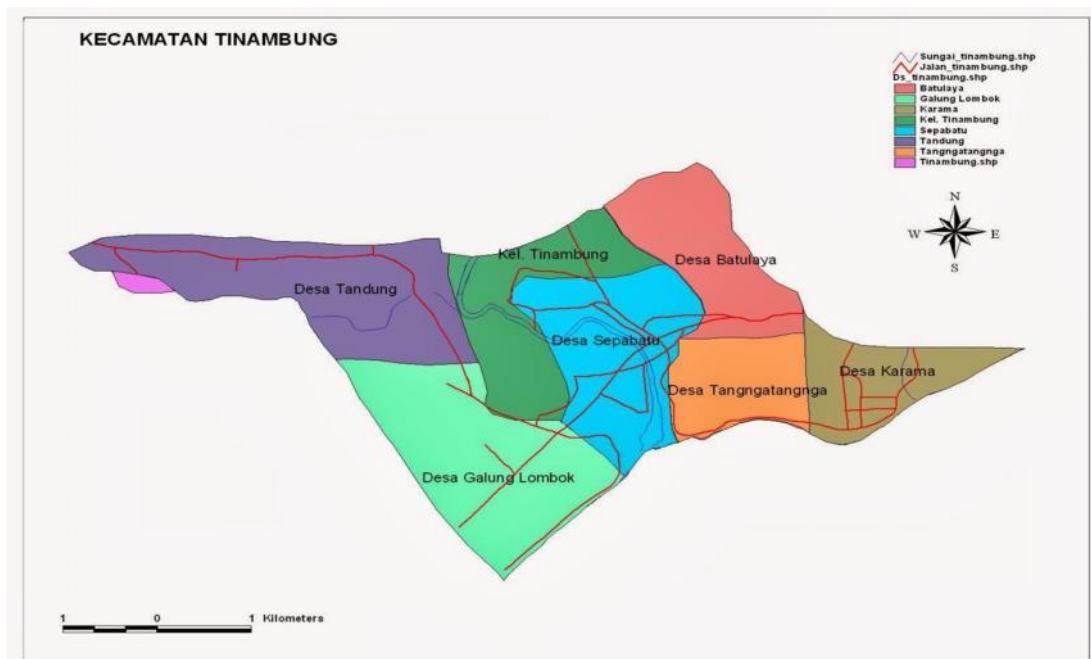

**Gambar 2.13.** Peta Kecamatan Tinambung (Pemerintah Kabupaten Polewali Mandar, 2012).

### E. Ayat Tentang Ikan

Terkait dengan topik penelitian ini, beberapa dalil yang memiliki relevansi diantaranya firman Allah SWT dalam QS. Faathir [35] : 12

وَمَا يَسْتَوِي الْبَحْرَانِ هَذَا عَذْبٌ فُرَاتٌ سَائِغٌ شَرَابُهُ وَهَذَا مِلْحٌ أُجَاجٌ  
وَمِنْ كُلِّ تَأْكُلُونَ لَحْمًا طَرِيًّا وَتَسْتَخْرِجُونَ حِلْيَةً تَلْبَسُونَهَا وَتَرَى الْفُلْكَ  
فِيهِ مَوَاحِرَ لَتَبْتَغُوا مِنْ فَضْلِهِ ۗ وَلِعَلَّكُمْ تَشْكُرُونَ ﴿١٢﴾

Terjemahnya: “dan tiada sama (antara) dua laut; yang ini tawar, segar, sedap diminum dan yang lain asin lagi pahit. dan dari masing-masing laut itu kamu dapat memakan daging yang segar dan kamu dapat mengeluarkan perhiasan yang dapat kamu memakainya, dan pada masing-masingnya kamu Lihat kapal-kapal berlayar membelah laut supaya kamu dapat mencari karunia-Nya dan supaya kamu bersyukur” (Al-Qur’an dan Terjemahannya, Kementerian Agama RI Tahun 2002).

Binatang laut yang beraneka ragam dan setiap jenisnya memiliki cirri khas yang berbeda. Perbedaan ciri khas ini juga di ikuti dengan perbedaan kandungan dari setiap jenisnya. Berdasarkan keterangan tersebut maka perlu di lakukan penelitian ilmiah untuk mengetahuinya dan pada kesempatan ini peneliti mengangkat judul penelitian “Studi Morfometrik dan Meristik Ikan Penja asal Polewali Mandar dan Ikan Nike (*Awaous melanocephalus*) asal Gorontalo”.

Pada ayat ini Allah SWT menerangkan bahwa ada dua keistimewaan air, masing-masing mempunyai guna sendiri-sendiri dan dari keduanya dapat dinikmati ikan lezat cita rasanya. Yang satu airnya tawar di sungai-sungai melalui desa-desa, kota-kota besar, sedap diminum, menghilangkan dahaga, menyuburkan tanah,

menumbuhkan rumput-rumput tanam-tanaman dan pohon-pohonan, perahu-perahu berlayar di atasnya membawa keperluan hidup dari satu tempat ke tempat lain, yang satu lagi airnya asin, daripadanya dapat diambil mutiara dan karang laut yang dijadikan perhiasan, menjadi tempat berlayarnya kapal-kapal besar membawa hasil bumi dan tambang dari satu tempat ke tempat-tempat lain yang jauh, baik di daerah sendiri maupun di luar negeri sebagai barang ekspor atau mendatangkannya dari luar negeri sebagai barang import yang tidak dapat dijangkau oleh perahu-perahu kecil, sebagai dagangan untuk mencari karunia Allah. Pada akhir ayat ini dijelaskan bahwa hal-hal yang menunjukkan kekuasaan Allah seperti tersebut di atas menundukkan air tawar dan air asin dapat dipergunakan menurut fungsinya masing-masing agar manusia bersyukur atas nikmat-nikmat yang telah dianugerahkan Allah kepadanya Itu .

Dua jenis lautan kendati mengandung beberapa manfaat yang sama tidak dapat disamakan. Yang satu airnya tawar dan dapat menghilangkan dahaga karena begitu segar, sedap dan mudah diminum, sedangkan yang lain mengandung unsur garam yang sangat asin. Dari kedua jenis lautan itu, kalian dapat menyantap daging segar dari ikan-ikan yang kalian tangkap. Dari air asin, kalian dapat memperoleh sesuatu yang dapat dijadikan perhiasan semisal permata dan manik-manik (marjan). Dan perhatikanlah, wahai orang yang mengamati, bagaimana bahtera-bahtera itu berlayar membelah lautan dengan sangat cepat untuk berniaga mencari karunia Allah. Dengan adanya pelbagai nikmat itu, seharusnya kalian bersyukur kepada Tuhan. Di antara bukti kekuasaan Allah yang dapat dilihat manusia adalah

berlayarnya bahtera membelah lautan sesuai hukum yang Allah tetapkan di alam raya ini, yang kemudian dijelaskan oleh suatu teori yang disebut dengan hukum benda terapung (Qânûn al-ajsâm al-thâfiyah). Selain itu, merupakan sesuatu yang lazim kita dengar bahwa beberapa jenis perhiasan diperoleh dari laut yang asin. Karenanya, sebagian orang masih menganggap suatu hal yang mustahil jika air tawar pun mengandung perhiasan. Tetapi ilmu pengetahuan dan fakta menegaskan kesalahan anggapan itu. Mutiara, misalnya, beberapa jenis tertentu memang dihasilkan oleh lautan yang asin, tetapi jenis lainnya juga ditemukan dalam kerang-kerang sungai yang tawar (M. Qurais Shihab).

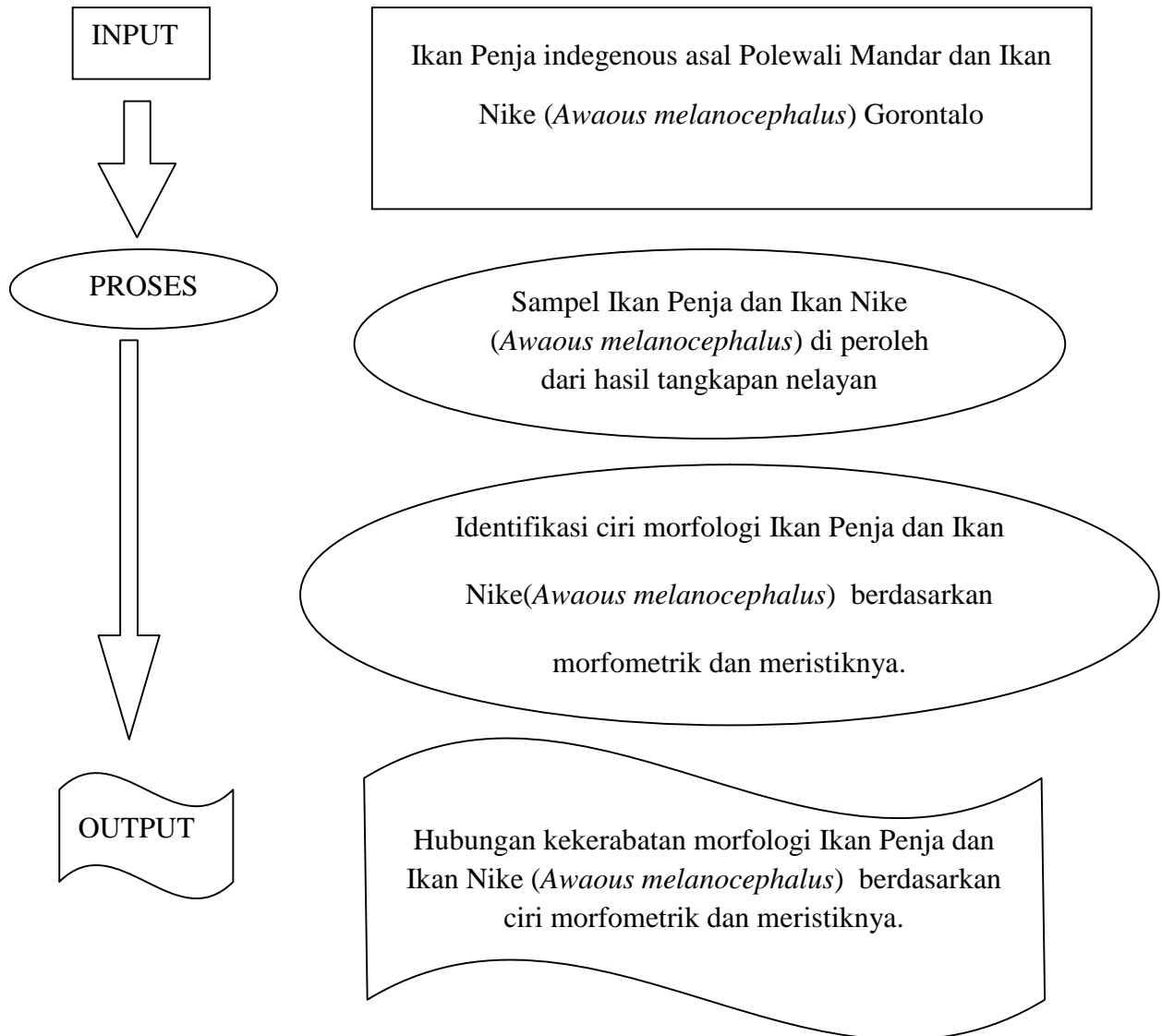
**F. Kerangka Pikir**

## **BAB III**

### **METODOLOGI PENELITIAN**

#### ***A. Jenis dan Lokasi Penelitian***

Penelitian ini merupakan jenis penelitian kualitatif. untuk mengetahui ciri morfologi Ikan Penja asal Polewali Mandar dan Ikan Nike (*Awaous melanocephalus*) asal Gorontalo serta hubungan kekerabatannya berdasarkan morfometrik dan meristik. Penelitian ini dilaksanakan di Laboratorium Hama dan Penyakit Ikan, Fakultas Ilmu Kelautan dan Perikanan, Universitas Hasanuddin Makassar.

#### ***B. Pendekatan Penelitian***

Penelitian ini menggunakan pendekatan deskriptif eksploratif didasarkan pada menggambarkan karakteristik morfologi ikan Penja asal Polewali Mandar dan Ikan Nike asal Gorontalo berdasarkan morfometrik dan meristiknya.

#### ***C. Populasi dan Sampel***

Populasi dalam penelitian ini adalah Ikan Penja asal Polewali Mandar dan Ikan Nike (*Awaous melanocephalus*) asal Gorontalo. sedangkan sampel dalam penelitian ini adalah sebagian Ikan Penja dan Ikan Nike (*Awaous melanocephalus*) yang tertangkap nelayan di perairan Polewali Mandar dan Gorontalo.

#### **D. Variabel Penelitian**

Variabel penelitian ini adalah variabel tunggal, yaitu mengetahui ciri morfologi dan hubungan kekerabatan Ikan Penja asal Polewali Mandar dan Ikan Nike (*Awaous melanocephalus*) asal Gorontalo berdasarkan ciri morfometrik dan meristiknya.

#### **E. Definisi Operasional Variabel**

Identifikasi dilakukan dengan mengamati ciri morfologi ikan, antara lain bentuk mulut, bentuk tubuh, bentuk sirip ekor, ciri khusus pada ikan dll. Serta pengukuran morfometrik dan meristiknya.

#### **F. Metode Pengumpulan Data**

Pengumpulan data pada penelitian ini menggunakan metode observasi, dokumentasi dan studi pustaka untuk mengidentifikasi spesies ikan berdasarkan morfometrik dan meristiknya.

#### **G. Instrument Penelitian (Alat dan Bahan)**

##### **1. Alat**

Alat yang digunakan pada penelitian ini adalah *cool box*, kantong plastik, kamera, alat tulis, mistar, jarum pentul, cawan petri, makroskop, mikroskop trinokuler, gabus dan kertas label.



## 2. Bahan

Adapun bahan yang digunakan pada penelitian ini adalah Ikan Penja, Ikan Nike (*Awaous melanocephalus*) dan air.

### **H. Prosedur Kerja**

#### 1. Penanganan sampel

- a. Sampel ikan yang masih segar di foto sebelum kondisi warna aslinya hilang atau pudar.
- b. Ikan di posisikan menghadap ke arah kiri (bagian sisi kiri menghadap ke atas) dan diletakkan diatas bidang polos yang datar.
- c. Semua sirip-siripnya dikembangkan sesuai dengan kondisi, dengan bantuan jarum.
- d. bagian mulut dapat dibuka atau ditarik keluar untuk memperjelas karakter khususnya.
- e. Tanda-tanda khas pada ikan harus ditampilkan ketika difoto untuk memperjelas karakternya.

#### 2. Identifikasi ikan

Identifikasi dilakukan di Laboratorium Hama dan Penyakit Ikan, Fakultas Ilmu Kelautan dan Perikanan, Universitas Hasanuddin Makassar. Ikan Penja dan Ikan Nike merupakan hasil tangkapan nelayan dari Polewali Mandar dan Gorontalo.

Adapun proses identifikasi adalah sebagai berikut:

- a. Pengamatan ciri morfologi yang diamati meliputi bentuk tubuh, bentuk tubuh, bentuk mulut, posisi mulut, ada atau tidaknya sisik, bentuk sirip ekor, ciri khusus pada ikan dll.
- b. Pengukuran ciri morfometrik, meliputi panjang total, panjang standar, panjang kepala, panjang batang ekor, lebar mata, lebar badan, panjang sirip dada, panjang sirip dubur dll.
- c. Menghitung jumlah ciri meristik pada ikan antara lain, jumlah jari-jari (keras atau lemah) sirip punggung, ekor, dubur, dada dan perut.
- d. Hasil identifikasi dimasukkan ke dalam tabel pengamatan.
- e. Pendeskripsian spesimen yang telah diidentifikasi

## BAB IV

### HASIL DAN PEMBAHASAN

#### A. Hasil Penelitian

Setiap spesies ikan memiliki ciri dan ukuran mutlak berbeda-beda yang dapat dipengaruhi oleh faktor umur, jenis kelamin, dan lingkungan hidupnya. Faktor lingkungan yang dimaksud di sini seperti makanan, suhu, pH, dan salinitas (Affandi *et al.* 1992).

#### 1. Ikan Penja

##### a. Tabel 4.1. Hasil Pengamatan Morfologi Ikan Penja

PARAMETER	JENIS IKAN
	IKAN PENJA
Bentuk tubuh	<i>Fusiform</i>
Bentuk mulut	Dapat disembulkan
Posisi mulut	Terminal
Sisik	Tidak ada
Bentuk sirip ekor	<i>Truncate</i> (Tegak)
Posisi sirip V terhadap P	<i>Toracic</i>
Tipe sirip D (tunggal /ganda)	Ganda
Ciri khusus	Melanopor (vertikal)
Sirip dada	Ada
Sirip punggung	Ada
Sirip ekor	Ada
Sirip dada	Ada
Sirip perut	Ada

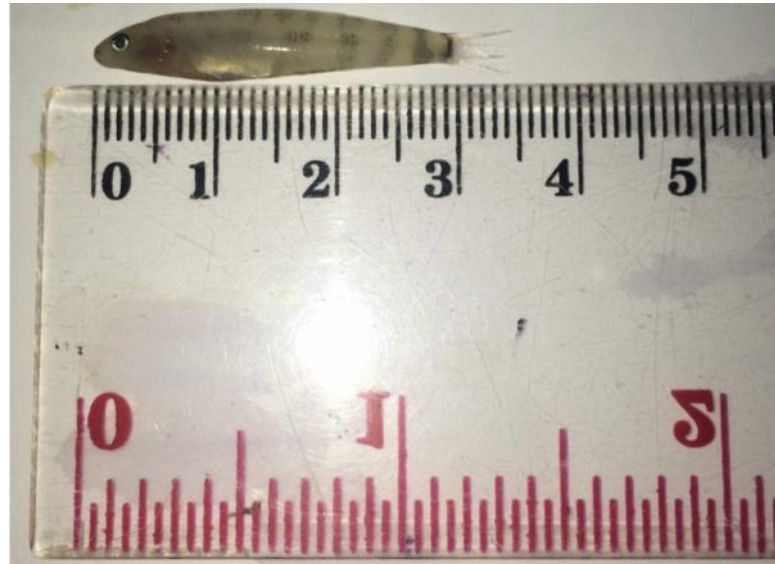

**Gambar 4.1.** Ikan Penja

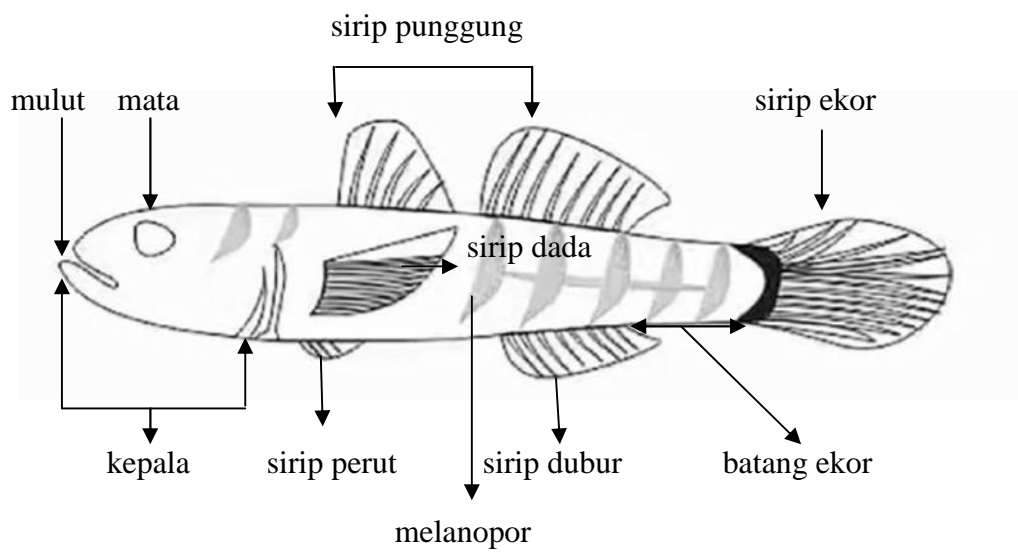

**Gambar 4.2.** Sketsa morfologi Ikan Penja

b. Tabel 4.2. Morfometrik Ikan Penja

No	BAGIAN TUBUH YANG	IKAN PENJA
	DIUKUR	
1	Panjang total	3,5 cm
3	Panjang standar	3 cm
4	Panjang kepala	0,7 cm
5	Panjang preorbital	0,3 cm
6	Panjang batang ekor	0,4 cm
7	Lebar mata	0,1 cm
8	Lebar badan	0,6 cm
9	Panjang sirip dada	0,4 cm
10	Tinggi sirip punggung pertama	0,2 cm
11	Tinggi sirip punggung kedua	0,3 cm
12	Panjang sirip perut	0,2 cm
13	Panjang sirip ekor	0,5 cm
14	Panjang sirip dubur	0,3 cm
15	Lebar bukaan mulut	0,3 cm

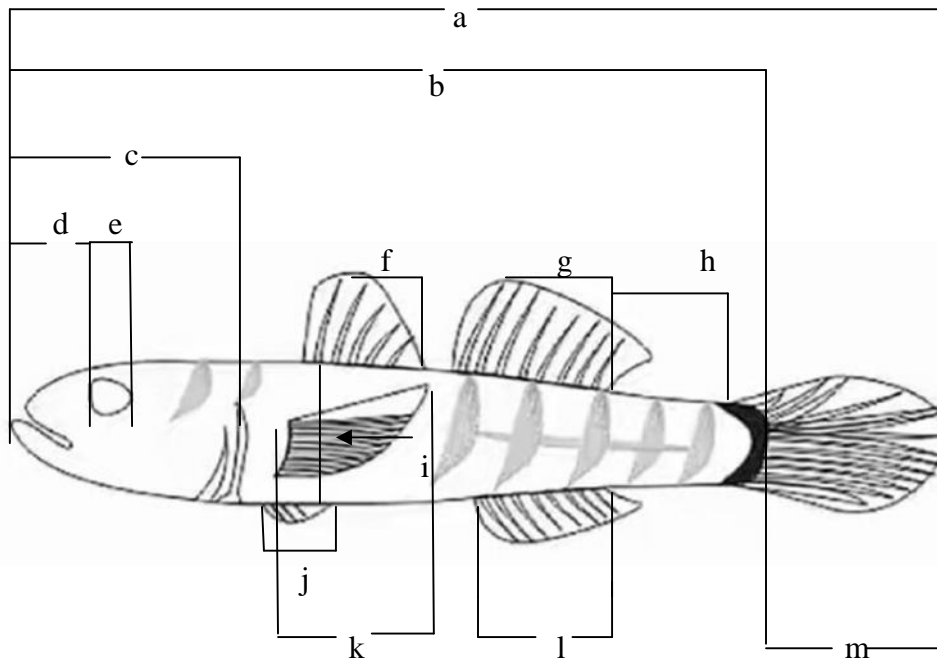

**Gambar 4.5.** (a) panjang total, (b) panjang standar, (c) panjang kepala, (d) panjang preorbital, (e) lebar mata, (f) tinggi sirip punggung pertama, (g) tinggi sirip punggung kedua, (h) panjang batang ekor, (i) lebar badan, (j) panjang sirip perut, (k) panjang sirip dada, (l) tinggi sirip dubur, (m) panjang sirip ekor.

c. Tabel 4.3. Ciri Meristik Ikan Penja

No	PARAMETER	JENIS IKAN
		IKAN PENJA
1	Jari-jari sirip keras :	
	Sirip D <sup>1</sup>	D <sup>1</sup> .V
	Sirip C	C. VI
	Sirip A	A. II
	Sirip P	P.IV
	Sirip V	V. II
2	Jari-jari sirip lemah :	
	Sirip D	D <sup>2</sup> . 10
	Sirip C	C. 15
	Sirip A	A. 8
	Sirip P	P. 17
		V.12

	Sirip V	
3	Perumusan sirip :	D <sup>1</sup> .V.D <sup>2</sup> 10 C. VI.15 A. II . 8 P. IV.17 V. II.12
	Sirip D	
	Sirip C	
	Sirip A	
	Sirip P	
	Sirip V	

Keterangan: D = Sirip punggung

C = Sirip ekor

A = Sirip anal

P = Sirip dada

V = Sirip perut

## 2. Ikan Nike (*Awaous melanocephalus*)

a. Tabel 4.4. Hasil Pengamatan Morfologi Ikan Nike (*Awaous melanocephalus*).

PARAMETER	JENIS IKAN
	IKAN NIKE ( <i>Awaous melanocephalus</i> )
Bentuk tubuh	<i>Fusiform</i>
Bentuk mulut	Dapat disembulkan
Posisi mulut	Terminal
Sisik	Tidak ada
Bentuk sirip ekor	<i>Truncate</i> (Tegak)
Posisi sirip V terhadap P	<i>Toracic</i>
Tipe sirip D (tunggal /ganda)	Tunggal
Ciri khusus	Melanopor (horizontal)
Sirip dada	Ada
Sirip punggung	Ada
Sirip ekor	Ada
Sirip dada	Ada
Sirip perut	Ada



**Gambar 4.3.** Ikan Nike (*Awaous mwlanocephalus*)

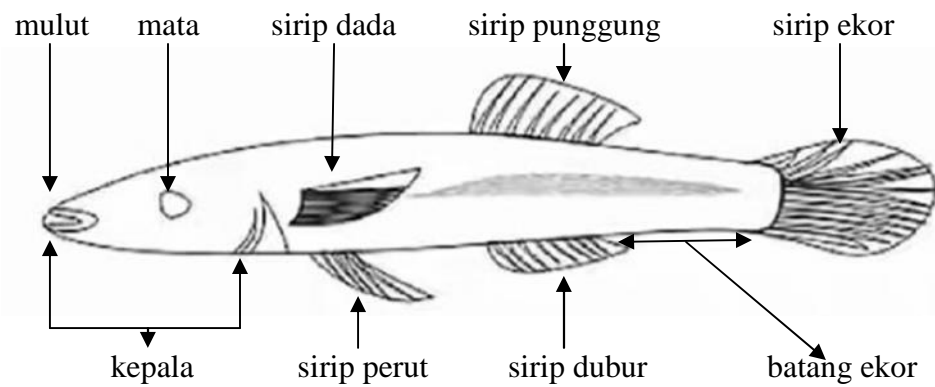

**Gambar 4.4.** Sketsa morfologi Ikan Nike (*Awaous melanocephalus*)

b. Tabel 4.5 Morfometrik Ikan Nike (*Awaous melanocephalus*)

No	BAGIAN TUBUH YANG	JENIS IKAN IKAN NIKE ( <i>Awaous melanocephalus</i> )
	DIUKUR	
1	Panjang total	2,3 cm
3	Panjang standar	1,9 cm
4	Panjang kepala	0,4 cm
5	Panjang preorbital	0,1 cm
6	Panjang batang ekor	0,4 cm
7	Lebar mata	0,1 cm



8	Lebar badan	0,4 cm
9	Panjang sirip dada	0,2 cm
10	Tinggi sirip punggung	0,2 cm
11	Tinggi sirip ekor	0,3 cm
12	Panjang sirip perut	0,2 cm
13	Tinggi sirip dubur	0,2 cm
14	Lebar bukaan mulut	0,1 cm

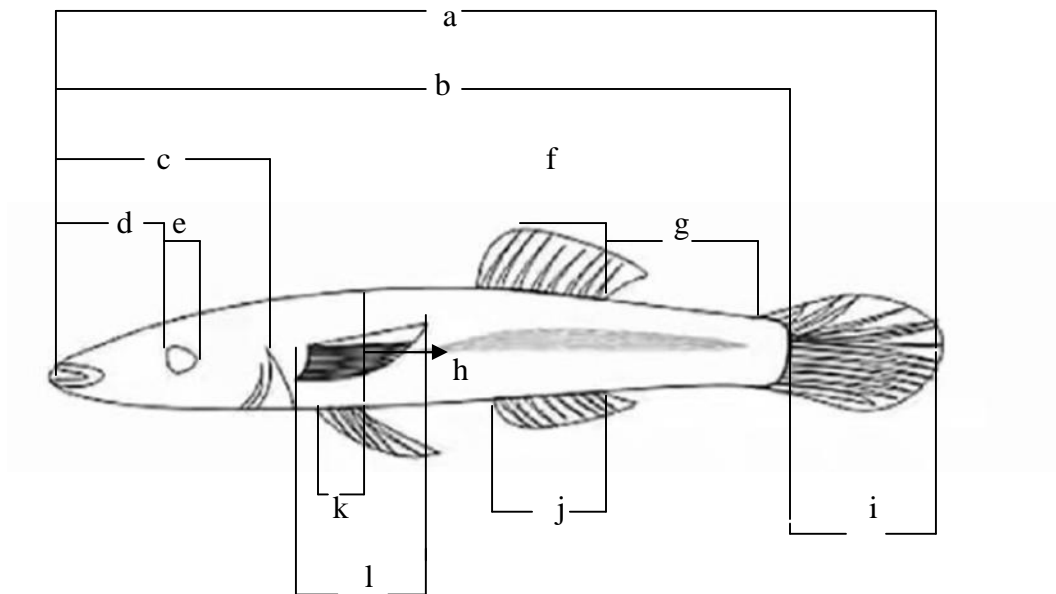

**Gambar 4.6.** (a) panjang total, (b) panjang standar, (c) panjang kepala, (d) panjang preorbital, (e) lebar mata, (f) tinggi sirip punggung, (g) panjang batang ekor, (h) panjang sirip dada, (i) panjang sirip ekor, (j) tinggi sirip dubur, (k) panjang sirip perut, (l) panjang sirip dada.

c. Tabel 4.6. Ciri meristik Ikan Nike (*Awaous melanocephalus*)

No	PARAMETER	JENIS IKAN
		IKAN NIKE ( <i>Awaous melanocephalus</i> )
1	Jari-jari sirip keras :	
	Sirip D	D.II
	Sirip C	C. IV
	Sirip A	A. II
	Sirip P	V. II
	Sirip V	
2	Jari-jari sirip lemah :	
	Sirip D	D. 7
	Sirip C	C. 8
	Sirip A	A. 5
	Sirip P	P. 5
	Sirip V	V.3
3	Perumusan sirip :	
	Sirip D	D.II.7
	Sirip C	C. IV.8
	Sirip A	A. II . 5
	Sirip P	P.5
	Sirip V	V. II.3

Keterangan: D = Sirip punggung

C = Sirip ekor

A = Sirip anal

P = Sirip dada

V = Sirip perut

## **B. Pembahasan**

Pada umumnya ikan terbagi atas tiga bagian yaitu, caput: bagian kepala, mulai dari ujung moncong terdepan sampai dengan ujung tutup insang paling belakang. Pada bagian ini terdapat mulut, rahang atas, rahang bawah, gigi, sungut, hidung, mata, insang, tutup insang, otak, jantung dan sebagainya.

Truncus: bagian badan, yaitu mulai dari ujung tutup insang bagian belakang, sampai dengan permulaan sirip dubur. Pada bagian ini terdapat sirip punggung, sirip dada, sirip perut dan sebagainya.

Cauda: bagian ekor, yaitu mulai dari permulaan sirip dubur sampai dengan ujung sirip ekor bagian paling belakang. Pada bagian ini terdapat anus, sirip dubur, sirip ekor, dan kadang-kadang juga terdapat scute dan finlet.

Setiap ikan mempunyai ukuran yang berbeda-beda, tergantung pada umur, jenis kelamin, dan keadaan lingkungan hidupnya. Faktor-faktor lingkungan yang dapat mempengaruhi kehidupan ikan di antaranya adalah makanan, pH, suhu, dan salinitas. Faktor-faktor tersebut, baik secara sendiri-sendiri maupun secara bersama-sama, mempunyai pengaruh yang sangat besar terhadap pertumbuhan ikan. Dengan demikian, walaupun dua ekor ikan mempunyai umur yang sama namun ukuran mutlak diantara keduanya dapat saling berbeda.

Ukuran ikan adalah jarak antara satu bagian tubuh ke bagian tubuh yang lain. Satuan ukuran yang digunakan sangat bervariasi. Di Indonesia, satuan ukuran yang umum digunakan adalah sentimeter (cm) atau milimeter (mm), tergantung kepada keinginan si pengukur. Ukuran-ukuran ini disebut ukuran mutlak.

Untuk menentukan rumus suatu sirip tertentu, terlebih dahulu harus dicantumkan dengan huruf kapital yang menentukan sirip yang dimaksud. Sirip punggung disingkat dengan D, sirip ekor dengan C, sirip dubur dengan A, sirip perut dengan V, dan sirip dada dengan P.

Menghitung jari-jari sirip yang berpasangan dilakukan pada sirip yang terletak pada sisi sebelah kiri, kecuali jika ada ketentuan khusus. Pada saat melakukan pemeriksaan, harus diingat bahwa ikan diletakkan dengan kepala menghadap ke sebelah kiri dan perut mengarah ke bawah.

Jari-jari sirip dapat dibedakan atas dua macam, yaitu jari-jari keras dan jari-jari lemah. Jari-jari keras tidak berbuku-buku, pejal (tidak berlubang), keras dan tidak dapat dibengkokkan. Jari-jari keras ini biasanya berupa duri, curuk, atau patil, dan berfungsi sebagai alat untuk mempertahankan diri.

Jari-jari lemah bersifat agak cerah, seperti tulang rawan, mudah dibengkokkan, dan berbuku-buku atau beruas-ruas. Bentuknya berbeda-beda tergantung pada jenis ikannya. Jari-jari lemah ini mungkin sebagian keras atau mengeras, pada salah satu sisinya bergigi-gigi, bercabang, atau satu sama lain saling berlekatan.

Pada penelitian ini, menggunakan 2 sampel ikan yaitu Ikan Penja asal Polewali Mandar dan asal Gorontalo Ikan Nike (*Awaous melanocephalus*).

## 1. Ikan Penja

### a. Morfologi

Pada umumnya ciri morfologi Ikan Penja adalah memiliki bentuk tubuh fusiform atau bentuk cerutu (torpedo), bentuk demikian berarti terdiri atas dua belahan yang sama, apabila tubuh dibelah dua belahan yang sama. Bentuk dan posisi mulutnya terminal yaitu terletak di ujung hidung. Mulut ikan penja dapat disembulkan, bentuk sirip ekor *truncate* (berpinggiran tegak), posisi sirip perut (V) terhadap sirip dada (P) yaitu *Thoracic* (sirip perut terletak tepat dibawah sirip dada), tipe sirip punggung (D) yaitu ganda, terdapat sirip dada (*Pectoral fin*), perut (*Pelvic fin*), punggung (*Dorsal fin*), ekor (*Caudal fin*) dan dubur (*anal fin*). Terdapat operculum, pada Ikan Penja terdapat ciri khusus yaitu memiliki melanopor (vertikal) di bagian tubuhnya.

### b. Morfometrik

Berdasarkan pengukuran yang telah dilakukan pada penelitian diperoleh ciri morfometrik pada ikan penja yaitu panjang total 3,5 cm, panjang standar 3 cm, lebar mata 0,1 cm, panjang preorbital 0,3 cm panjang kepala 0,7 cm, lebar badan 0,6 cm, panjang batang ekor 0,4 cm, panjang sirip dada 0,4 cm, lebar bukaan mulut 0,3 cm, tinggi sirip punggung pertama 0,2 cm, tinggi sirip punggung kedua 0,3 cm, tinggi sirip dubur 0,3 cm, panjang sirip perut 0,2 cm, dan panjang sirip ekor 0,5 cm.

c. Meristik

1. Jari-jari sirip keras:

sirip punggung D<sup>1</sup>.V, sirip ekor C.IV, sirip anal A. II, sirip dada P.IV, sirip perut V. II.

2. Jari-jari sirip lemah:

sirip punggung D<sup>2</sup>.10, sirip ekor C.15, sirip anal A.8, sirip dada P.17, sirip perut V.12.

3. Perumusan sirip:

sirip punggung D<sup>1</sup>.V.D<sup>2</sup>10, sirip ekor C.VI.15, sirip anal A.II.8, sirip dada P. IV.17, sirip perut V.II.12.

2. Ikan Nike (*Awaous melanocephalus*)

a. Morfologi

Ciri morfologi Ikan Nike (*Awaous melanocephalus*) tidak jauh berbeda dengan ikan penja yaitu memiliki bentuk tubuh fusiform atau bentuk cerutu (torpedo). Bentuk dan posisi mulutnya terminal yaitu terletak di ujung hidung. Mulut ikan nike juga dapat disembulkan, bentuk sirip ekor *truncate* (berpinggiran tegak), posisi sirip perut (V) terhadap sirip dada (P) yaitu *Thoracic* (sirip perut terletak tepat dibawah sirip dada), tipe sirip punggung (D) yaitu tunggal, terdapat sirip dada (*Pectoral fin*), perut (*Pelvic fin*), punggung (*Dorsal fin*), ekor (*Caudal fin*) dan dubur (*anal fin*), tidak memiliki sisik pada tubuhnya, terdapat operculum. Ikan Nike juga memiliki melanopor pada tubuhnya (horizontal).

## b. Morfometrik

Berdasarkan pengukuran yang telah dilakukan pada penelitian diperoleh ciri morfometrik pada Ikan Nike (*Awaous melanocephalus*) yaitu panjang total 2,2 cm, panjang standar 1,9 cm, lebar mata 0,1 cm, panjang preorbital 0,1 cm panjang batang ekor 0,4 cm, lebar badan 0,4 cm, panjang sirip dada 0,2 cm, lebar bukaan mulut 0,1 cm, tinggi sirip punggung pertama 0,2 cm, tinggi sirip dubur 0,2 cm, panjang sirip perut 0,2 cm, panjang kepala 0,4 cm dan panjang sirip ekor 0,3 cm.

## c. Meristik

### 1. Jari-jari sirip keras:

sirip punggung D.II, sirip ekor C. IV, sirip anal A. II, sirip perut V. II.

### 2. Jari-jari sirip lemah:

sirip punggung D.7, sirip ekor C.8, sirip anal A.5, sirip dada P.5, sirip perut V.3.

### 3. Perumusan sirip:

sirip punggung D.II.7, sirip ekor C.IV.8, sirip anal A.II. 5, sirip dada P.5, sirip perut V. II.3.

Berdasarkan hasil penelitian ciri morfologi, karakter morfometrik dan meristik yang diperoleh, terdapat perbedaan antara Ikan Penja asal polewali mandar dan Ikan Nike (*Awaous melanocephalus*). Ini sesuai dengan hasil yang diperoleh oleh Usman (2016), Ikan penja indigenous perairan Polewali Mandar dan Ikan Nike (*Awaous melanocephalus*) indigenous perairan Gorontalo memiliki jarak genetik (*Distance*) yaitu 0,0364 dengan indeks Similaritas (*Identities*) berkisar 0.9642. Nilai

ini menunjukkan bahwakan penja indigenous perairan Polewali Mandar dan Ikan Nike (*Awaous melanocephalus*) indigenous perairan Gorontalo bukanlah ikan yang sama. Dan hasil yang didapatkan oleh Hasnidar (2016), mengenai kandungan protein dan kalsium pada Ikan Nike (*Awaous melanocephalus*) asal Gorontalo dan Ikan Penja asal Polewali Mandar yaitu kandungan protein Ikan Nike (*Awaous melanocephalus*) adalah 13,77% dan 9,67% Ikan Penja. Kandungan protein yang terdapat pada Ikan Nike lebih tinggi di bandingkan kandungan protein yang terdapat ikan penja. Sedangkan kalsium Ikan Nike (*Awaous melanocephalus*) adalah 21,56% dan 16,77% Ikan Penja. Kandungan kalsium yang terdapat pada Ikan Nike lebih tinggi di bandingkan kandungan kalsium yang terdapat Ikan Penja. Sehingga dapat disimpulkan bahwa ikan ini bukanlah spesies yang sama (berbeda).



## **BAB V**

### **PENUTUP**

#### **A. Kesimpulan**

Berdasarkan hasil penelitian yang telah dilakukan maka dapat ditarik kesimpulan sebagai berikut:

1. Ciri morfologi Ikan Penja dan Ikan Nike hampir sama yaitu memiliki bentuk tubuh fusiform, bentuk dan letak mulut terminal, memiliki sirip yang lengkap, bentuk sirip ekor truncate, letak sirip perut terhadap sirip dada yaitu thoracic, sama-sama tidak memiliki sisik. Perbedaannya terletak pada sirip punggungnya, Ikan Penja bersirip punggung ganda sedangkan Ikan Nike sirip punggungnya tunggal. Kemudian melanopor pada tubuhnya juga berbeda.
2. Berdasarkan karakteristik morfometrik dan meristik Ikan Penja asal Polewali Mandar dan Ikan Nike asal Gorontalo, maka dapat disimpulkan bahwa Ikan Penja dan Ikan Nike memang memiliki kekerabatan yang dekat tapi bukanlah spesies yang sama (berbeda). Ikan Penja asal Polewali Mandar belum pernah dilaporkan sebelumnya ikan ini merupakan ikan yang belum memiliki nama ilmiah dan nama Indonesia sendiri.

**B. *Saran***

Perlu adanya penelitian lanjutan dengan waktu yang lebih lama dan jumlah sampel yang lebih banyak agar didapat data yang benar-benar mewakili keadaan sebenarnya. Selain itu, sebaiknya penelitian tentang Ikan Penja asal Polewali Mandar lebih banyak dilakukan salah satu contohnya yaitu pemijahan Ikan Penja dan jenis makanannya.

## KEPUSTAKAAN

- Affandi R, Sjafei DS, Rahardjo MF, & Sulistiono. *Iktiologi. Suatu Pedoman Kerja Laboratorium*. Departemen Pendidikan dan Kebudayaan. Direktorat Jenderal Pendidikan Tinggi. Pusat Antar Universitas Ilmu Hayat. Bogor : Institut Pertanian Bogor, 1992.
- Ahsan Mardjudo Agus R. Ambo Rahman. *Usaha Perikanan Ikan Teri (Stolephorus, spp) Dengan Alat Tangkap Bagan Tancap Di Desa Bukit Aru Indah Kecamatan Sebatik Timur Kabupaten Nunukan Provinsi Kalimantan Utara*. Fakultas Perikanan UNISA Palu. ISSN : 2303 – 1158, No2 September Tahun 2014.
- Barus T.A dan Hesti wahyiningasih. *Ikhtiologi*. Medan: Usu-press, 2006.
- Bleeker, 1849. *Awaous melanocephalus*. www.discoverlife. org. Februari, 2016.
- Burhanuddin AI. *Ikhtiologi: Ikan dan aspek kehidupannya*. Makasar: Yayasan Citra Emulsi, 2010.
- Csirke, J. *Small Shoalading Fish Stocks*. In J.A Gulland, ed. *Fish Population Dyamic, 2nd John Willy and Sons, Chechester*. 271-302, 2001.
- D Bhagawati, MN Abulias, A Amurwanto. *Fauna Ikan Siluriformes Dari Sungai Serayu, Banjaran Dan Tajum Di Kabupaten Baayumas*. Fakultas Biologi, Universitas Jenderal Soedirman, Indonesia. 36 (2): 112-122, 2013.
- Endik Deni Nugroho, Ibrahim, Dwi Anggorowati Rahayu. *Variasi Morfologi Dan Kekerabatan Ikan Nomei Perairan Kalimantan Upaya Konservasi Ikan Laut Lokal Di Indonesia*. Jurusan Biologi, Universitas Borneo tarakan.
- Fitriadi. A.F, Elvyra. R, Yusfiati. *Morfometrik dan Meristik Ikan Parang – parang (Chirocentrus dorab Forsskal) Di Perairan Bengkalis*. Pekanbaru: Fakultas Matematika dan Ilmu Pengetahuan Alam, Kampus Binawidya, 2013.
- Julita N. *Ciri Morfometrik Meristik dan Pertumbuhan Ikan Kakap Laut Dalam (Panakol Bedug) Aprion Virescens, Valenciennes Di Perairan Palabuhanratu, Sukabumi, Jawa Barat [skripsi]*. Fakultas Perikanan dan Ilmu Kelautan, Institut Pertanian Bogor, 2006.

- Kottelat M & Whitten T. *Freshwater Biodiversity in Asia LTith Special Reference to Fish*. Washington DC: The World Bank, 1996.
- Kottelat, M., A.J. Whitten, S.N. Kartikasari & S. Wirjoatmodjo. *Fresh Water Fishes of Western Indonesia and Sulawesi*. Jakarta: Periplus Editions Limited, 1993.
- Kementrian Agama RI. *Al-Qur'an dan Terjemahannya*. Jakarta, 2002.
- Moyle, P.B. & J.J. Cech. *Fishes. An Introduction to Ichthyology*. Second Edition. Prentice Hall, New Jersey 1988.
- Mustahal, Sonyenzellnd Nico, Haryati Sakinah. *Study Mengenai Morfometrik Dan Meristik Ikan Payus (Elops hawaiiensis) Di Wilayah Perairan Utara Provinsi Banten*. Jurnal Perikanan dan Kelautan Vol. 5 No. 1 : 5-11. Juni 2015.
- Ni Luh Made Ika Yulita Sari Hadiprata, I Made Bagus Arya Permana Ardiana Putra, I Gusti Ngurah Kade Mahardika, I Nengah Wandia, Tjokorda Sari Nindhia. *Identifikasi Spesies Ikan Kerapu di Pasar Ikan Karangasem dan Kedonganan Bali Menggunakan DNA Mitokondria Gen 16s rRNA*. Fakultas Kedokteran Hewan, Universitas Udayana. ISSN : 1411 – 8327, Vol. 16 No. 3 : 423-431, September 2015.
- Nikmawatususanti Yusuf. *Karakterisasi Gizi Dan Pendugaan Umur Simpan Savory Chips Ikan Nike (Awaous melanocephalus)*. Bogor: Sekolah Pascasarjana Institut Pertanian Bogor, 2011.
- Nur Laily. *Identifikasi Jenis-jenis Ikan Teleostei yang Tertangkap Nelayan di Wilayah Perairan Pesisir kota Semarang (Skripsi)*. Fakultas Matematika dan Ilmu Pengetahuan Alam, Universitas Negeri Semarang, 2006.
- Pemerintah Kabupaten Polewali Mandar. *Buku Putih Sanitasi Kabupaten (BPS)*. Polewali Mandar, 2012..
- Priyanie, M.M. *Pertumbuhan dan Karakter Morfometrik-Meristik Ikan Kurisi (Pristipomoides filamentosus, Valenciennes 1830) Di Perairan Laut Dalam Palabuhanratu, Sukabumi, Jawa Barat [skripsi]*. Bogor : Fakultas Perikanan dan Ilmu Kelautan, Institut Pertanian Bogor, 2006.
- Pujawan AANO, Nindhia TS, Mahardika IGNK. *Identifikasi Spesies Udang Mantis (Stomatopoda) di Perairan Pemuteran Dengan Menggunakan Gen Cytochrome C Oxidase Subunit-1 dari DNA Mitokondria*. Indonesia Medicus Veterinus1(2): 268- 280. 2012.

- Rahman Anita, Budi Mulya Miswar, Desrita. *Studi Morfometrik dan Meristik Ikan Lemeduk (Barbodes schwanenfeldii) di SungaiBelumai Kabupaten Deli Serdang*. Program Studi Manajemen Sumberdaya Perairan, Fakultas Pertanian, Universitas Sumatera Utara, 2013.
- Resmayeti. *Identifikasi ikan*. Fakultas Sains dan Teknik, Universitas jendral Soedirman Purwokerto, 1994.
- Saanin, H. *Taksonomi dan Kunci Identifikasi Ikan Jilid I*. Bandung: Binacipta, 2000..
- Saanin H. *Taksonomi dan kunci Identifikasi Ikan*. Jakarta: Bina Cipta, 1984.
- Shihab, M. Quraish. *Tafsir Al Misbah: Pesan, Kesan dan keserasian Al-Qur'an Volume 3*. Jakarta: Lentera Hati, 2002.
- Shihab, M. Quraish. *Tafsir Al Misbah: Pesan, Kesan dan keserasian Al-Qur'an Volume 7*. Jakarta: Lentera Hati, 2002.
- Sukiya. *Biologi Vertebrata*. Yogyakarta: Biologi FMIPA UNY, 2003.
- Tantu F. *Kelimpahan Spasial-temporal Nike (Ordo Gobioidae) di Muara Sungai Bone Gorontalo* [tesis]. Manado: Program Pasca Sarjana, Universitas Sam Ratulangi Manado. 2001.
- Turan. *A Note on The Examination of Morphometric Differentiation Among Fish Population*. the Truss System. Journal of Zoology Vol. 23. hlm 259-263, 1999.
- Yamasaki N. dan Tachihara K. Eggs and larvae of *Awaous melanocephalus* (Teleostei: Gobiidae). J Ichtyol Res 54: 89-91. 2006.

## LAMPIRAN

### 1. Pengamatan morfologi Ikan Penja dan Ikan Nike (*Awaous melanocephalus*)

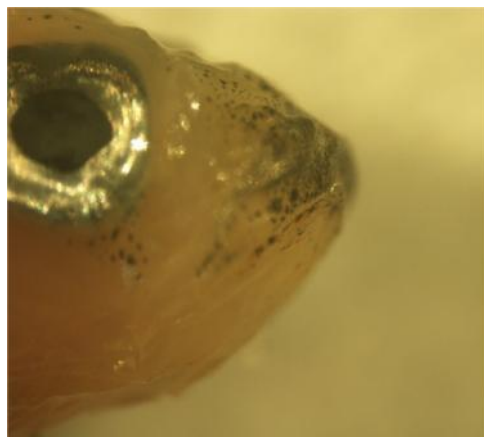

a. Sirip ekor



e. Sirip perut Ikan Penja

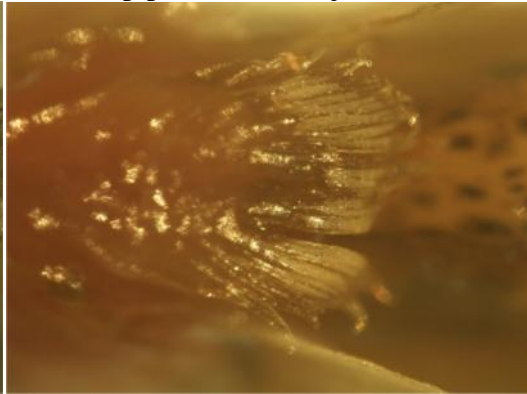

b. Sirip dada Ikan Penja



f. Sirip punggung dan anal Ikan Penja



c. Sirip dada dan perut Ikan Nike



g. Sirip punggung, ekor dan anal Ikan Nike



2. Pengamatan morfometrik Ikan Penja dan Ikan Nike (*Awaous melanocephalus*)

a. Pengukuran Panjang Total Ikan Penja



b. Pengukuran Panjang total Ikan Nike



3. Pengamatan meristik Ikan Penja dan Ikan Nike (*Awaous melanocephalus*)

a. Perhitungan jumlah jari-jari pada ikan Penja dan Nike

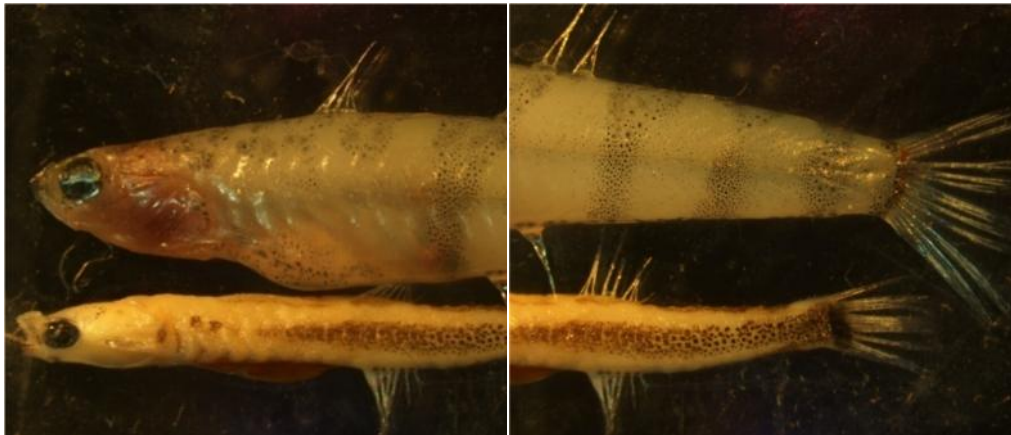



b. Alat yang digunakan

a. Mistar



b. Jarum pentul



b. Spons



d. Kamera



## Makroskop



## RIWAYAT HIDUP



Penulis dilahirkan di Polewali Mandar, pada tanggal 23 Desember 1993 anak dari Bapak yang bernama Amir, S.Pd.SD. dan ibu bernama Setia Hamid. Penulis merupakan anak pertama dari lima bersaudara. Penulis menyelesaikan pendidikan *Sekolah Dasar di SD 004 Kandemeng* pada tahun 2001 dan lulus pada tahun 2006. Kemudian penulis melanjutkan pendidikan di *SMP Negeri 1 Tinambung* pada tahun 2009. Penulis kemudian melanjutkan pendidikan di *SMA Negeri 1 Tinambung* dan lulus pada tahun 2012. Setelah tamat SMA, penulis melanjutkan pendidikan dibangku perkuliahan di *Universitas Islam Negeri Alauddin Makassar, Fakultas Sains dan Teknologi Jurusan Biologi*. Pada tanggal 2 Februari sampai tanggal 2 Maret 2015 penulis menyelesaikan *Praktek Kerja Lapangan (PKL)* di BPOM Makassar. Selanjutnya, penulis melaksanakan *Kuliah Kerja Nyata Profesi (KKN Profesi)* di Balit Sereal Maros selama kurang 2 bulan pada tanggal 2 Agustus sampai tanggal 2 Oktober 2015.