

**FORMULASI DAN UJI STABILITAS FISIK SEDIAAN KRIM TABIR
SURYA EKSTRAK ETANOL DAUN KEMANGI (*Ocimum sanctum L.*)**



SKRIPSI

Diajukan untuk Memenuhi Salah Satu Syarat Memperoleh Gelar Sarjana
Farmasi pada Jurusan Farmasi Fakultas Kedokteran Dan Ilmu Kesehatan
Universitas Islam Negeri Alauddin Makassar

Oleh

JULIANI BTE ROSMAN
NIM. 70100111040

**FAKULTAS KEDOKTERAN DAN ILMU KESEHATAN
UNIVERSITAS ISLAM NEGERI ALAUDDIN MAKASSAR**

2015

PERNYATAAN KEASLIAN SKRIPSI

Mahasiswa yang bertandatangan di bawah ini:

Nama : Juliani Bte Rosman
NIM : 70100111040
Tempat/TanggalLahir : Tawau , 19 june 1992
Jur/Prodi/Konsentrasi : Farmasi
Alamat : Jl. Manuruki 2
Judul : Formulasi dan Penentuan Uji Stabilitas Fisik Sediaan Krim
Tabir Surya Ekstrak Etanol Daun Kemangi (*Ocimum
sanctum L.*)

Menyatakan dengan sesungguhnya dan penuh kesadaran bahwa skripsi ini benar adalah hasil karya sendiri . Jika di kemudian hari terbukti bahwa ia merupakan duplikat, tiruan, plagiat, atau dibuat oleh orang lain, sebagian atau seluruhnya, maka skripsi dan gelar yang diperoleh karenanya batal demi hukum.

Gowa, April 2015

Penyusun,

JULIANI BTE ROSMAN
NIM. 70100111040

KATA PENGANTAR

Assal mu ‘alaikum warahmatull hi wabarak tuh

Syukur Alhamdulillah penulis panjatkan kehadirat Allah *subhanahuwata’ala* atas segala rahmat dan hidayah-Nya yang telah diberikan sehingga skripsi ini dapat terselesaikan dengan baik. Skripsi ini merupakan salah satu syarat untuk memperoleh gelar sarjana pada Jurusan Farmasi Fakultas Ilmu Kesehatan Universitas Islam Negeri Alauddin Makassar.

Pada kesempatan ini penulis mengucapkan terima kasih yang tak terhingga kepada Ayahanda Rosman Lahamid dan Ibunda Nurlina Jawase, Yusof Bin Rosman, M,Usmaizam Bin Rosman serta keluarga besarku yang tiada henti-hentinya mendoakan dan mencurahkan kasih sayangnya, yang selalu mendukung baik dari segi materi maupun non materi, sehingga skripsi ini dapat selesai tepat pada waktunya.

Ungkapan terima kasih yang sebesar-besarnya juga disampaikan kepada:

1. Prof. Dr. H. Musafir, M.Si., selaku Rektor UIN Alauddin Makassar
2. DR. dr.H. Andi Armyr Nuridin, M.Sc. selaku Dekan Fakultas Kedokteran dan Ilmu Kesehatan UIN Alauddin Makassar.
3. Fatmawaty Mallapiang, S.KM., M.Kes. selaku Wakil Dekan I Fakultas Kedokteran Dan Ilmu Kesehatan UIN Alauddin Makassar
4. Dra. Hj. Faridha Yenny Nonci, M.Si., Apt. selaku Wakil Dekan II Fakultas Kedokteran Dan Ilmu Kesehatan UIN Alauddin Makassar.
5. Drs. Wahyudin G., M.Ag. selaku Wakil Dekan III Fakultas Kedokteran dan Ilmu Kesehatan UIN Alauddin Makassar.

6. Nursalam Hamzah, S.Si.,M.Si., Apt.. selaku Ketua Jurusan Farmasi UIN Alauddin Makassar
7. Isriany Ismail S.Si., M.Si., Apt. selaku pembimbing pertama yang telah banyak meluangkan waktu dan pikirannya dalam membimbing penulis dalam penyelesaian skripsi ini.
8. Nurshalati Tahar, S.Farm, M.Si., Apt., selaku pembimbing kedua yang telah banyak meluangkan waktu dan pikirannya dalam membimbing penulis dalam penyelesaian skripsi ini.
9. Haeria.S.si, M.si, selaku penguji kompetensi yang telah member banyak saran dan kritikan demi kesempurnaan skripsi ini.
10. Dr. H.Lomba Sultan, M.Ag ,selaku penguji agama yang telah banyak memberikan bantuan dan pengarahan dalam mengoreksi kekurangan pada skripsi.
11. Dosen serta seluruh staf Jurusan Farmasi Fakultas Kedokteran Dan Ilmu Kesehatan UIN Alauddin Makassar atas curahan ilmu pengetahuan dan segala bantuan yang diberikan sejak menempuh pendidikan di Jurusan Farmasi hingga terselesaikannya skripsi ini.
12. Seluruh Laboran Jurusan Farmasi Fakultas Kedokteran Dan Ilmu Kesehatan UIN Alauddin Makassar yang senantiasa membimbing dan mengarahkan penulis selama penelitian.
13. Teman-teman seperjuangan angkatan 2011 (EFFERVESCENT), kakak-kakak angkatan 2010, 2009, 2008, 2007, 2006 dan 2005, serta adik-adik angkatan 2012, 2013 dan 2014 mahasiswa Jurusan Farmasi Fakultas Kedokteran Dan Ilmu Kesehatan UIN Alauddin Makassar atas segala bantuan dan kerjasama yang diberikan sejak menempuh pendidikan di Jurusan Farmasi.

14. Terkhusus untuk Yusrizal dan para sahabat Hafizhati Az-Zahra, Mita Permatasari Ali, Dina Dhaifina Anas, yang selalu menyemangati, menemani dan memberikan warna dalam hidup penulis, juga Andriani Hamdanah dan Nur Asmih yang telah membantu hingga terselesainya skripsi ini.

Penulis menyadari bahwa skripsi ini masih jauh dari kesempurnaan . Namun besar harapan kiranya dapat bermanfaat bagi penelitian-penelitian selanjutnya, khususnya di bidang farmasi dan semoga bernilai ibadah di sisi Allah *subh nahuwata' la*. Amin.

Wassal mu 'alaikum warahmatull hi wabarak tuh

Gowa, Maret 2015

Penyusun,

JULIANI BTE ROSMAN
NIM. 70100111040

DAFTAR ISI

JUDUL	i
PERNYATAAN KEASLIAN SKRIPSI	ii
PENGESAHAN	iii
KATA PENGANTAR	iv
DAFTAR ISI	vii
DAFTAR TABEL	ix
DAFTAR GAMBAR	x
ABSTRAK	xi
ABSTRACT.....	xii
BAB I PENDAHULUAN	
A. Latar Belakang Masalah	1
B. Rumusan Masalah	5
C. Definisi Operasional dan Ruang Lingkup Penelitian.....	6
D. Kajian Pustaka.....	7
E. Tujuan dan Kegunaan Penelitian.....	8
BAB II TINJAUAN TEORITIS	
A. Anatomi dan fisiologi kulit	10
B. Tabir surya.....	21
C. Uraian krim	24
D. Uraian Tanaman Kemangi	28
E. Sinar ultraviolet	30
F. Stabilitas krim	31
G. Tinjauan Islam tentang Penggunaan Tanaman dan Peman-	

faatannya dalam Menjaga Kesehatan dan Keindahan	31
BAB III METODOLOGI PENELITIAN	
A. Jenis dan Lokasi Penelitian	40
B. Pendekatan Penelitian	40
C. Sampel	40
D. Alat dan Bahan	40
E. Metode Pengumpulan Data	41
BAB IV HASIL DAN PEMBAHASAN	
A. Hasil Penelitian	47
B. Pembahasan	52
BAB V PENUTUP	
A. Kesimpulan.....	66
B. Saran.....	66
KEPUSTAKAAN	67
LAMPIRAN-LAMPIRAN.....	79
DAFTAR RIWAYAT HIDUP.....	99

DAFTAR TABEL

Tabel	Halaman
1. Tipe kulit berdasarkan respon kulit terhadap paparan sinar UV	18
2. Penggolongan potensi tabir surya	23
3. Rancangan formula sediaan krim.....	42
4. Hasil pengamatan organoleptis formula krim	47
5. Hasil Pengamatan Inversi Fase	48
6. Hasil Pengamatan Kriming	49
7. Hasil pengamatan Viskositas	50
8. Hasil Pengamatan Daya Sebar	51
9. Perhitungan HLB	74
10. Perhitungan nilai RAK (Rancangan Acak Kelompok).....	76
11. Perhitungan nilai varian viskositas	78

DAFTAR GAMBAR

Gambar	Halaman
1. Struktur kulit	10
2. Skema kerja penyiapan sampel	70
3. Skema kerja Pembuatan Krim anionik.....	71
4. Skema kerja Pembuatan Krim nonionik	72
5. Skema kerja uji stabilitas fisika krim.....	73
6. Krim sebelum penyimpanan	79
7. Krim setelah penyimpanan.....	80
8. Uji Dispersi warna pada kondisi sebelum penyimpanan	81
9. Uji Dispersi warna pada kondisi setelah penyimpanan	82
10. Uji pengenceran pada kondisi sebelum penyimpanan	83
11. Uji pengenceran pada kondisi setelah penyimpanan	84
12. Uji Volume kriming pada kondisi sebelum penyimpanan.....	85
13. Uji Volume kriming pada kondisi setelah penyimpanan.....	86
14. Uji Tetes terdispersi pada kondisi sebelum penyimpanan	87
15. Uji Tetes terdispersi pada kondisi setelah penyimpanan	89
16. Grafik Daya Sebar Sediaan Krim Sebelum Penyimpanan.....	91
17. Grafik Daya Sebar Sediaan Krim Setelah Penyimpanan.....	94
18. Uji daya sebar sediaan krim	97
19. gambar daun kemangi (<i>Omicum Sanctum Linn.</i>).....	98

ABSTRAK

Nama : Juliani Bte Rosman

NIM : 70100111040

Judul : Formulasi dan uji stabilitas Sediaan Krim Tabir Surya Ekstrak Etanol Daun Kemangi (*Ocimum sanctum* L.)

Sekarang ini, telah dilakukan Formulasi dan Uji Stabilitas sediaan krim tabir surya ekstrak etanol daun kemangi (*Ocimum sanctum* L.) dengan menggunakan variasi jenis dan konsentrasi emulgator, yaitu surfaktan anionic (kombinasi TEA dan asam stearat) dan surfaktan nonionik (kombinasi Tween 80 dan Span 80). Penelitian ini bertujuan untuk Mengetahui pengaruh jenis dan konsentrasi emulgator yang memberikan stabilitas fisik yang baik pada sediaan krim ekstrak etanol daun kemangi (*Ocimum sanctum* L.) Untuk mengetahui bagaimana perspektif Islam mengenai formulasi dan uji stabilitas sediaan krim tabir surya ekstrak etanol daun kemangi (*Ocimum sanctum* L.) Uji stabilitas sediaan krim ditentukan berdasarkan pengamatan terhadap perubahan warna dan bau, volume kriming, viskositas, ukuran tetes terdispersi, inverse fase dan daya sebar sebelum dan setelah penyimpanan di percepat pada suhu 5°C dan 35 °C. hasil penelitian menunjukkan bahwa formula krim yang menggunakan surfaktan nonionik mengalami pemisahan fase setelah penyimpanan dipercepat. Krim dengan emulgator dari surfaktan anionik memiliki kondisi yang lebih stabil dengan konsentrasi TEA 3%- asam stearat 15%. Dalam pandangan Islam bahwa krim tabir surya ekstrak etanol daun kemangi (*Ocimum sanctum* L.) dianjurkan digunakan sebagai salah satu alternatif pengobatan tabir surya.

Kata kunci : Ekstrak etanol daun kemangi, krim, tabir surya, stabilitas fisik.

ABSTRACT

Name : Juliani Bte Rosman

NIM : 70100111040

Title : Formulation and Stability Testing Physical of Sunscreen Cream Preparation of Ethanol Extract of from Leaves of Basil (*Ocimum sanctum* L.).

Now, it has starting the concept of formulation and physical stability were made ethanol Sunscreen Cream Preparation of Ethanol Extract of from Leaves of Basil (*Ocimum sanctum* L.). using a variant of the type and concentration of emulsifier, anionic (a combination of Tween 80 and Span 80). This study aims to determine the Knowing influence of concentration and type of emulgator giving good physical stability Sunscreen Cream Preparation of Ethanol Extract of from Leaves of Basil (*Ocimum sanctum* L.).To know how perspective of Islamic about Formulation and Stability Testing Physical of Sunscreen Cream Preparation of Ethanol Extract of from Leaves of Basil (*Ocimum sanctum* L.).Stability cream preparation test is teremined by observing changes in colour and odor, criming volume, viscosity, size of the dispersed droplets, phase inversion and to the state before and after accelerated storage at a temperature of 5°C and 35 °C. the result showed that the formula of the cream using a nonionic surfactant having accelerated phase separation after storage. Cream anionic emulsifier has a more stable state, ith a concentration of 3 % stearic acid, 15% TEA. In the eyes of Islamic formulation and physical stability were made ethanol Sunscreen Cream Preparation of Ethanol Extract of from Leaves of Basil (*Ocimum sanctum* L.). suggested to be used as one of alternative medication of sunscreen.

Keywords :Ethanol extract from leaves of basil,cream, sunscreen,physical stability.

BAB I

PENDAHULUAN

A. Latar Belakang

Indonesia dikenal sebagai Negara tropis, dimana pengaruh sinar matahari sangat besar terhadap kehidupan makhluk hidup. Sinar matahari memberikan efek yang menguntungkan yaitu dapat mencegah atau mengobati gangguan pada tulang dengan cara mengaktifkan provitamin D₃ yang terdapat pada epidermis kulit menjadi vitamin D₃. Namun paparan sinar matahari yang berlebihan juga dapat menimbulkan efek yang merugikan terutama terhadap kulit (Syifa, 2010: 1).

Sinar matahari memberikan efek yang menguntungkan yaitu dapat mencegah atau mengobati gangguan pada tulang dengan cara mengaktifkan provitamin D₃ yang terdapat pada epidermis kulit menjadi vitamin D₃. Namun paparan sinar matahari yang berlebihan juga dapat menimbulkan efek yang merugikan terutama terhadap kulit (Syifa, 2010: 1).

Sinar matahari yang sampai dipermukaan bumi yaitu sinar ultraviolet A (UV-A) dengan panjang gelombang 320-400 nm dapat menyebabkan pigmentasi dan sinar ultraviolet B (UV-B) dengan panjang gelombang 290-320 nm dapat menyebabkan eritema. Sedangkan sinar ultraviolet C (UV-C) dengan panjang gelombang 200-290 nm tidak sampai ke permukaan bumi karena tersaring oleh lapisan ozon (Agustin, 20013: 184).

Kulit manusia sesungguhnya telah memiliki sistem perlindungan alamiah terhadap efek sinar matahari yang merugikan dengan cara penebalan stratum

korneum dan pigmentasi kulit. Namun tidak efektif untuk menahan kontak dengan sinar matahari yang berlebih. Untuk mengatasinya, diperlukan perlindungan tambahan seperti menggunakan sediaan tabir surya (Agustin, 2013: 184).

Tabir surya adalah senyawa yang dapat menyerap atau memantulkan sinar ultraviolet secara efektif terutama pada daerah emisi gelombang UV sehingga dapat mencegah gangguan pada kulit akibat paparan langsung sinar UV. Berdasarkan mekanisme kerjanya, bahan aktif tabir surya dibagi menjadi dua, yaitu mekanisme pemblok fisik (memantulkan radiasi matahari) contohnya ZnO, Titanium Dioksida, dan senyawa amilum dalam tanaman dan mekanisme penyerap kimia (menyerap radiasi matahari) contohnya Oktil Dimetil PABA, derivat asam sinamat, senyawa fenolik golongan flavonoid, tanin dan glikosida benzofenon dalam tanaman (Lavi, 2012: 4).

Flavonoid, tanin, antarquinon, sinamat dan lain-lain telah dilaporkan memiliki kemampuan sebagai perlindungan terhadap sinar UV (Hogade, 2010: 56). Senyawa fenolik khususnya golongan flavonoid dan tanin mempunyai potensi tabir surya karena adanya gugus kromofor (ikatan rangkap tunggal terkonjugasi) yang mampu menyerap sinar UV baik UV A maupun UV B sehingga mengurangi intensitasnya pada kulit (Shovyana dkk., 2013: 110; Sa'adah, 2010: 45).

Kemangi (*Occimum sanctum* L.) merupakan salah satu tumbuhan yang banyak tersedia dan mudah diperoleh di Asia seperti di Indonesia. Selain digunakan sebagai lalapan dan sayuran, daun kemangi juga dapat digunakan dalam mengobati berbagai penyakit.

Adanya kandungan flavonoid dan tanin dari ekstrak daun kemangi dapat dijadikan acuan untuk menetapkan potensi tabir suryanya, karena senyawa flavonoid dan tanin memiliki gugus benzen aromatis terkonjugasi yang mampu menyerap sinar UV-A atau UV-B yang dapat menyebabkan efek buruk terhadap kulit.

Kosmetik tabir surya yang beredar di masyarakat terdapat dalam berbagai bentuk sediaan, salah satunya adalah sediaan krim. Keuntungan dari sediaan krim adalah penampilan dan konsistensi yang menyenangkan saat penggunaannya karena setelah pemakaian tidak menimbulkan bekas, memberikan efek dingin pada kulit, tidak berminyak serta memiliki kemampuan penyebaran yang baik (Lavi, 2012:8). Sediaan semipadat seperti krim biasanya digunakan pada kulit dan umumnya sediaan tersebut digunakan sebagai pelindung dari sinar ultraviolet (UV) matahari (Sharon, 2013:113).

Krim adalah sediaan setengah padat, berupa emulsi mengandung air tidak kurang dari 60% dan dimaksudkan untuk pemakaian luar yang terdispersi dalam cairan pembawa, distabilkan dengan zat pengemulsi atau surfaktan yang cocok (Dirjen POM, 1979: 8). Pada umumnya, krim adalah bentuk sediaan yang menyenangkan, mudah menyebar rata, dan praktis digunakan (Ansel, 2008: 515).

Pada pembuatan krim pertimbangan terpenting adalah kestabilan fisiknya. Kestabilan fisik bercirikan tidak adanya penggabungan fase dalam, tidak adanya creaming, dan memberikan penampilan bau, warna dan sifat-sifat fisik lainnya yang baik. Dan kestabilan emulsi ini dipengaruhi oleh suhu dan waktu (martin, 1993: 105).

Kestabilan fisik dari krim salah satunya ditentukan oleh emulgatornya. Jenis emulgator yang biasa digunakan pada sediaan krim yaitu emulgator anionik seperti asam stearat dan trethanolamin. Surfaktan organik dibentuk oleh asam oleat dan asam stearat dengan tyriethanolamin yang secara luas digunakan untuk membentuk emulsi minyak dalam krim untuk aplikasi topikal (Parrot, 1970:68).

Stabilitas didefinisikan sebagai kemampuan suatu produk obat atau kosmetik untuk bertahan dalam batas spesifikasi yang ditetapkan sepanjang periode penyimpanan dan penggunaan untuk menjamin identitas, kekuatan, kualitas, dan kemurnian produk tersebut. Sediaan obat/kosmetika yang stabil adalah suatu sediaan yang masih berada dalam batas yang dapat diterima selama periode penyimpanan dan penggunaan, dimana sifat dan karakteristiknya sama dengan yang dimilikinya pada saat dibuat (Joshita, 2008).

Dari penelitian mengenai formulasi dan penentuan nilai SPF (*Sun Protecting Factor*) sediaan krim tabir surya ekstrak etanol daun kemangi (*Ocimum sanctum L.*). Dimana Penelitian ini bertujuan untuk mengetahui berapa nilai SPF dari sediaan krim tabir surya. Hasil yang diperoleh yaitu formula I dengan konsentrasi ekstrak 0,03% memiliki nilai SPF 5,21; formula II dengan konsentrasi ekstrak 0,06% memiliki nilai SPF 5,94. Kedua formula in masuk dalam kategori tingkat kemampuan tabir surya sedang dan formula III dengan konsentrasi ekstrak 0,12% memiliki nilai SPF 8,97 masuk dalam kategori tingkat kemampuan tabir surya maksimal. Jadi setelah mendapatkan hasil yang diinginkan maka akan dilakukan penelitian lanjutan yaitu uji stabilitas fisik yang dimana kita akan mengetahui bagaimana stabilitas fisik dari

sediaan krim tabir surya daun kemangi (*Ocimum Sanctum L.*). Dengan konsentrasi ekstrak yang digunakan adalah 0,12%.

Rasulullah s.a.w mengajarkan bahwa Allah swt adalah Zat Yang Maha Menyembuhkan sebagaimana dalam firman-Nya Q.S. Al-Asy-syu'ara/ 26 : 80



Terjemahnya :

Dan apabila aku sakit, Dialah yang menyembuhkan aku (Departemen agama RI, 2005 : 371)

Dalam Al-Qur'an terdapat beberapa ayat yang menerangkan tentang urusan kesehatan untuk dipelajari dan diperhatikan oleh segenap umat manusia, terutama para pengikut Al-Qur'an. Karena dengan ilmu ini, kaum muslimin akan memperoleh kesehatan bagi jasmaninya dan dengan kesehatan tubuhnya itulah mereka akan dapat melaksanakan tugas-tugas kewajibannya dalam agama. Dalam Al-Qur'an juga terdapat ayat-ayat yang mengandung ilmu pendidikan, ilmu bintang, ilmu tumbuhan, ilmu hewan, dan lain-lain. (Chalil, 2008 : 24).

B. Rumusan Masalah

1. Mengetahui pengaruh jenis dan konsentrasi emulgator terhadap kestabilan fisik pada sediaan krim tabir surya ekstrak daun kemangi (*Ocimum sanctum L.*).
2. Jenis emulgator dan konsentrasi manakah yang dapat menghasilkan sediaan krim tabir surya ekstrak daun kemangi dengan stabilitas fisik yang baik?

3. Bagaimana pandangan Islam tentang formulasi sediaan krim tabir surya ekstrak daun kemangi (*Ocimum sanctum* L.).

C. Defenisi Operasional dan Ruang Lingkup Penelitian

1. Defenisi Operasional

- a. Ekstraksi adalah penyarian atau penarikan komponen kimia yang terdapat dalam bahan alam baik dari tumbuhan hewan biota laut dengan pelarut organik tertentu.
- b. SPF (*Sun Protecting Factor*) adalah jumlah energi UV yang dibutuhkan untuk menimbulkan MED (*Minimal Erytemal Dose*) pada kulit yang terlindungi produk atau zat aktif tabir surya dibandingkan dengan jumlah energi yang dibutuhkan untuk menimbulkan MED tanpa perlindungan produk atau zat aktif tabir surya.
- c. Krim adalah sediaan setengah padat, berupa emulsi mengandung air tidak kurang dari 60% dan dimaksudkan untuk pemakaian luar yang terdispersi dalam cairan pembawa, distabilkan dengan zat pengemulsi atau surfaktan yang cocok
- d. Tabir surya adalah bahan-bahan kosmetik yang secara fisik atau kimia dapat menghambat penetrasi sinar UV ke dalam kulit .
- e. Stabilitas fisik adalah mengetahui bagaimana bentuk ketidakstabilan emulsi selama penyimpanan dengan terjadinya kriming, perubahan viskositas, perubahan ukuran tetes terdispersi serta inverse fase.

- f. Ekstrak daun kemangi (*Ocimum sanctum*) adalah ekstrak kental yang diperoleh dari proses ekstraksi maserasi daun kemangi menggunakan pelarut etanol 96%.

2. Ruang Lingkup Penelitian

Disiplin ilmu yang terkait dalam penelitian ini adalah bidang Teknologi dan Sediaan Farmasi, Fitokimia, dan Kimia farmasi. Rentang waktu yang digunakan sekitar 2 bulan.

D. Kajian Pustaka

Penelitian yang dilakukan oleh Lina Susanti, Pipid Kusmiyarsih, pada tahun 2008 mengenai *Formulasi dan Uji Stabilitas Krim Ekstrak Etanolik Daun Bayam Duri (Amaranthus Spinosa L.)* yaitu telah dibuat sediaan krim yang dimaksudkan untuk pengobatan topikal yaitu sebagai obat luka bakar. Adapun tujuannya yaitu untuk membuat sediaan krim yang memenuhi persyaratan uji stabilitas krim. Metode maserasi digunakan untuk memperoleh ekstrak etanolik daun bayam duri dengan pelarut etanol 70%. Ekstrak etanolik daun bayam duri, dibuat sediaan krim dengan basis vanishing cream. Krim yang sudah jadi diuji stabilitasnya meliputi warna, bau, pH, homogenitas, viskositas, daya lekat, daya sebar. Adapun hasil yang diperoleh hasil yang stabil, berwarna hijau muda, tidak berbau, dan homogen. Viskositas 160 dpas, pH 7, daya sebar antara 3,8 cm² sampai 3,9 cm² dan daya lekat rata-rata 195 detik.

Penelitian juga yang dilakukan oleh Serawati Syuaib tahun 2009 dengan formulasi dan uji stabilitas fisik krim antiinflamasi ekstrak etanol herba patikan kebo (*Euphorbia Hirta Linn*). Dengan menggunakan variasi jenis dan konsentrasi emulgator, yaitu surfaktan anionik dan surfaktan nonionik. Dimana penelitian ini

bertujuan untuk mengetahui jenis dan konsentrasi emulgator yang memiliki stabilitas fisik yang lebih baik. Uji stabilitas sediaan krim ditentukan berdasarkan pengamatan terhadap perubahan warna dan bau, volume kriming, viskositas, ukuran tetes terdispersi dan inversi fase pada kondisi sebelum dan setelah penyimpanan dipercepat pada suhu 5 °c dan suhu 35 °c. Hasil penelitian menunjukkan bahwa formula krim yang menggunakan surfaktan nonionik mengalami pemisahan fase setelah penyimpanan dipercepat. Krim dengan emulgator dari surfaktan anionik memiliki kondisi yang lebih stabil dengan konsentrasi TEA 3% , asam stearat 15%.

E. Tujuan dan Kegunaan Penelitian

1. Tujuan penelitian

- a. Mengetahui pengaruh jenis dan konsentrasi emulgator yang memberikan stabilitas fisik yang baik pada sediaan krim ekstrak etanol daun kemangi (*Ocimum sanctum* L.)
- b. Menentukan jenis dan konsentrasi emulgator yang memberikan stabilitas fisik yang baik pada sediaan krim ekstrak etanol daun kemangi (*Ocimum sanctum* L.)
- c. Untuk mengetahui bagaimana perspektif Islam mengenai formulasi dan uji stabilitas sediaan krim tabir surya ekstrak etanol daun kemangi (*Ocimum sanctum* L.) ?

2. Kegunaan penelitian

- a. Diperoleh data ilmiah mengenai stabilitas fisik sediaan krim tabir surya yang mengandung ekstrak etanol daun kemangi (*Ocimum sanctum* L.) dengan emulgator anionik dan nonionik.

- b. Diperoleh data ilmiah tentang pengaruh jenis dan konsentrasi emulgator yang memberikan stabilitas fisik yang baik pada sediaan krim ekstrak etanol daun kemangi (*Ocimum sanctum* L.) sebagai tabir surya .
- c. Dapat menjadi alternatif produk farmasi yang berasal dari bahan alam yang dapat diformulasikan menjadi sediaan krim tabir surya.

BAB II

TINJAUAN PUSTAKA

A. Anatomi dan Fisiologi Kulit

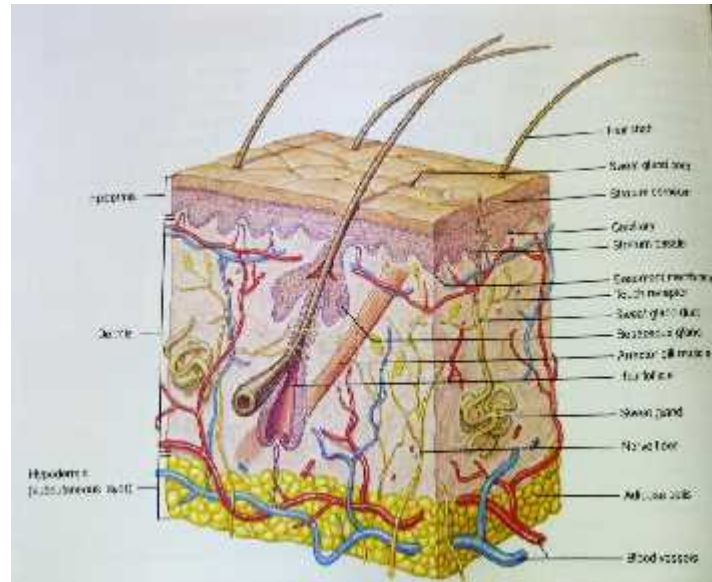

Gambar 1. Penampang kulit dan bagiannya (Gunstream, 2013: 82).

Kulit adalah lapisan jaringan yang terdapat pada bagian luar yang menutupi dan melindungi permukaan tubuh. Kulit disebut juga integumen atau kutis, tumbuh dari dua macam jaringan yaitu jaringan epitel yang menumbuhkan lapisan epidermis dan jaringan pengikat (penunjang) yang menumbuhkan lapisan dermis (kulit dalam). Kulit merupakan organ yang paling luas sebagai pelindung tubuh terhadap bahaya bahan kimia, cahaya matahari, mikroorganisme dan menjaga keseimbangan tubuh dengan lingkungan (Syaifuddin, 2012: 48).

1. Struktur kulit

Kulit dapat dibedakan menjadi dua lapisan utama yaitu kulit ari (epidermis) dan kulit jangat (dermis/kutis). Kedua lapisan ini berhubungan dengan lapisan yang ada dibawahnya dengan perantaraan jaringan ikat bawah kulit (hipodermis/subkutis) (Syaifuddin, 2012: 49).

a. Epidermis

Kulit ari atau epidermis adalah lapisan paling luar yang terdiri dari lapisan epitel gepeng yang unsur utamanya adalah sel-sel tanduk (keratinosit) dan sel melanosit. Lapisan epidermis tumbuh terus karena lapisan sel induk yang berada dilapisan bawah bermitosis terus sehingga lapisan paling luar epidermis akan terkelupas atau gugur.

Lapisan epidermis terdiri dari lima lapisan, yaitu (Syaifuddin. 2012: 50):

- 1) Stratum korneum, terdiri dari banyak lapisan sel tanduk (keratinasi), gepeng, kering, dan tidak berinti. Sitoplasma diisi dengan sel keratin, makin keluar letak sel makin gepeng seperti sisik lalu terkelupas dari tubuh, yang kemudian digantikan dengan sel lain. Zat tanduk merupakan keratin lunak yang susunan kimianya berada dalam sel-sel keratin keras. Lapisan tanduk hampir tidak mengandung air karena adanya penguapan air.
- 2) Stratum lusidum, terdiri dari beberapa lapis sel yang sangat gepeng dan bening. Sulit melihat membran yang membatasi sel-sel itu sehingga lapisannya secara keseluruhan tampak seperti kesatuan yang bening. Lapisan ini ditemukan pada daerah tubuh yang berkulit tebal.

- 3) Stratum granulosum, terdiri dari 2-3 lapis sel poligonal yang agak gepeng, inti ditengah, dan sitoplasma berisi butiran granula keratohialin atau gabungankeratin dan hialin. Lapisan ini menghalangi masuknya benda asing, kuman, dan bahan kimia kedalam tubuh.
- 4) Stratum spinosum, terdiri dari banyak lapisan sel berbentuk kubus dan poligonal, inti terdapat ditengah dan sitoplasmanya berisi berkas-berkas serat yang terpaut pada desmosom (jembatan sel) seluruh sel terikat rapat lewat serat-serat itu sehingga secara keseluruhan lapisan sel-selnya berduri. Lapisan ini untuk menahan gesekan dan tekanan dari luar, sehingga harus tebal dan terdapat di daerah tubuh yang banyak bersentuhan atau menahan beban dan tekanan seperti tumit dan pangkal telapak kaki.
- 5) Stratum malfighi, adalah unsur-unsur lapis taju yang memiliki susunan kimia yang khas, inti bagian basal lapis taju mengandung kolestrol dan asam-asam amino. Stratum malfighi merupakan lapisan terdalam epidermis berbatasan dengan dermis dibawah, terdiri dari selapis sel berbentuk kubus (batang). Terdapat banyak desmosom pada bagian membran sel yang merupakan sel induk epidermis. Sel ini aktif bermitosis terus sampai individu meninggal. Sebanding dengan terkelupasnya sel pada stratum korneum, sel induk inipun menggantikannya dengan yang baru dari bawah. Sejak terbentuk sampai terkelupas, umur sel adalah 15-30 hari.

Gabungan stratum malfighi dan stratum spinosum disebut stratum germinativum. Gabungan ini terletak bergelombang karena lapisan dermis

dibawahnya membentuk tonjolan yang disebut papila. Batas germinativum dengan dermis dibawahnya berupa lapisan tipis jaringan pengikat yang disebut lamina basalis. Pada stratum malfighi, di antara sel epidermis terdapat melanosit yaitu sel yang berisi pigmen melanin yang berwarna coklat dan sedikit kuning. Pada orang berkulit hitam, melanosit menerobos sampai ke dermis, melanosit ini mempunyai tonjolan yang banyak, panjang, dan halus menyelusup diantara sel-sel epidermis stratum germinativum.

b. Dermis

Dermis atau kulit jangat memiliki ketebalan 0,5-3 mm, beberapa kali lebih tebal dari epidermis yang dibentuk dari komponen jaringan pengikat. Turunan dermis terdiri dari bulu, kelenjar minyak, kelenjar lendir, dan kelenjar keringat yang membenam jauh kedalam dermis.

Lapisan dermis terdiri dari (Syaifuddin. 2012: 52):

- 1) Lapisan papilla, mengandung serat kolagen halus, elastin, dan retikulin yang tersusun membentuk jaring halus terdapat dibawah epidermis. Lapisan ini memegang peranan penting dalam peremajaan dan penggandaan unsur-unsur kulit. Pada umumnya papil-papil kulit jangat rendah tetapi pada telapak kaki dan telapak tangan papil tinggi, tebal, dan banyak sehingga tampak berhimpitan membentuk rigi-rigi yang menonjol dipermukaan kulit ari dan membentuk pola sidik jari tangan dan jari kaki. Setiap papil dibentuk oleh anyaman serabut halus yang mengandung serabut elastin, pada bagian ini terlihat lengkung-lengkung kapiler dan ujung saraf perasa.

- 2) Lapisan retikuloosa, mengandung jaringan pengikat rapat dan serat kolagen. Sebagian besar lapisan ini tersusun bergelombang, sedikit serat retikulin, dan banyak serat elastin. Serat-serat tersebut membentuk garis ketegangan kulit atau elastisitas kulit. Dalam lapisan ini ditemukan sel-sel fibrosa, sel histiosit, pembuluh darah, pembuluh getah bening, saraf, kantung rambut, kelenjar sebacea, kelenjar keringat, sel lemak, dan otot penegak rambut.

c. Hipodermis

Lapisan bawah kulit ini terdiri dari jaringan pengikat longgar. Komponennya terdiri dari serat longgar, elastis, dan sel lemak. Pada lapisan adiposa terdapat susunan lapisan subkutan yang menentukan mobilitas kulit di atasnya. Pada daerah perut, lapisan ini dapat mencapai ketebalan 3 cm. Dalam lapisan hipodermis terdapat anyaman pembuluh arteri, pembuluh vena, anyaman saraf yang berjalan sejajar dengan permukaan kulit dibawah dermis. Lapisan ini mempunyai ketebalan bervariasi dan mengikat kulit secara longgar terhadap jaringan dibawahnya (Ethel, 2012:83).

2. Warna kulit

Perbedaan warna kulit terjadi akibat faktor (Ethel, 2012:86):

1. Melanosit, terletak pada stratum basalis, memproduksi pigmen melanin yang bertanggung jawab untuk pewarnaan kulit dari coklat sampai hitam. Pada rentang yang terbatas, melanin melindungi kulit dari sinar ultraviolet matahari yang merusak. Peningkatan produksi melanin berlangsung jika terpajan sinar matahari. Jumlah melanosit (sekitar 1.000/mm² sampai 2.000/mm²) tidak

bervariasi antar ras, tetapi perbedaan genetik dalam besarnya jumlah produksi melanin dan pemecahan pigmen yang lebih melebar mengakibatkan perbedaan ras berdasarkan warna kulit. Puting susu, areola, dan area sirkumanal, skrotum, penis, dan labia mayora adalah tempat terjadinya pigmentasi yang besar, sedangkan telapak tangan dan telapak kaki mengandung sedikit pigmen.

2. Darah dalam pembuluh dermal di bawah lapisan epidermis dapat terlihat dari permukaan dan menghasilkan pewarnaan merah muda. Ini lebih jelas terlihat pada kulit orang putih.
3. Keberadaan dan jumlah pigmen kuning, karotin, hanya ditemukan pada stratum korneum, dan dalam sel lemak dermis dan hipodermis yang menyebabkan beberapa perbedaan pada pewarnaan kulit.
 - a. Melanin dan mekanisme pigmentasi

Melanin terletak di dalam lapisan basal dan bagian bawah lapisan taju. Perbedaan warna kulit disebabkan oleh perbedaan jumlah dan ukuran melanosom di dalam keratinosit. Pigmentasi kulit bergantung pada beberapa pengaruh termasuk faktor keturunan, hormon, dan lingkungan. Faktor genetik mempengaruhi ukuran satuan melanin epidermis, hormon pemacu melanosit MSH (melanosit stimulating hormone) merangsang perpindahan melanosom kedalam cabang-cabang sitoplasma melanosit dan keratinosit. Faktor lingkungan seperti ultraviolet meningkatkan kegiatan enzim melanosit, meningkatkan produksi melanin dan penimbunannya di dalam keratinosit sehingga kulit menjadi coklat (Syaifuddin. 2012: 51).

Jumlah dan jenis melanin merupakan faktor utama yang menentukan warna kulit dan sensitivitas sinar UV. Melanin merupakan bioagregat terbesar yang terdiri dari jenis pigmen yang berbeda yang dibentuk oleh adanya proses oksidasi dan siklasi asam amino tirosin. Melanin terdiri dari dua bentuk utama, yaitu (Orazio, 2013: 12224):

- 1) Eumelanin, yaitu pigmen berwarna gelap yang berlimpah dikulit individu.
- 2) Feomelanin, pigmen berwarna cerah yang dihasilkan dari penggabungan sistein menjadi perkusor melanin.

Eumelanin lebih efektif memblokir sinar UV daripada feomelanin sehingga keberadaannya lebih banyak tersebar dikulit. Orang berkulit putih sangat sensitif terhadap sinar UV dan memiliki resiko lebih tinggi terkena kanker kulit dibandingkan orang berkulit gelap. Hal ini disebabkan karena orang berkulit putih memiliki sedikit eumelanin. Pada kenyataannya, kadar feomelanin sama antara orang berkulit gelap dan berkulit putih. Sehingga eumelanin sangat menentukan warna kulit seseorang, sensitivitas sinar UV, dan resiko seseorang terkena kanker kulit (Orazio, 2013: 12225).

3. Eritema dan pigmentasi

Eritema merupakan salah satu tanda terjadinya proses inflamasi akibat paparan sinar UV dan terjadi apabila volume darah dalam pembuluh darah dermis meningkat hingga 38 % di atas volume normal. Sedangkan pigmentasi adalah perubahan warna kulit seseorang yang disebabkan adanya penyakit atau perlukaan

yang bisa menimbulkan perubahan warna yang lebih gelap akibat peningkatan jumlah melanin (Ike, 2010:1).

Radiasi sinar UV-B yang memiliki panjang gelombang 290-320 nm menembus dengan baik stratum korneum dan epidermis yang cukup parah dan menyebabkan iritasi pada kulit sehingga disebut daerah eritema. Radiasi sinar UV-A memiliki panjang gelombang 320-400 nm menyebabkan warna coklat (tanning) pada kulit tanpa terjadi inflamasi sehingga disebut daerah pigmentasi. Meskipun sinar UV-A memiliki energi yang lebih rendah daripada sinar UV-B, tetapi kenyataannya mereka dapat menembus lebih jauh ke dalam hipodermis, menyebabkan elastosis (kekurangan dengan struktural dan elastisitas kulit) dan kerusakan kulit lainnya, yang berpotensi mengarah ke kanker kulit (Setiawan, 2010: 118).

Pada orang berkulit terang paparan energi sinar UV-B akan menimbulkan eritema yang dikenal sebagai DEM atau dosis eritema minimal. Dosis eritema minimal (DEM) adalah metode kuantitatif untuk melaporkan jumlah sinar UV (terutama sinar UV-B) yang diperlukan untuk menginduksi terjadinya eritema di kulit 24-48 jam setelah terpapar sinar UV. DEM tertinggi didapatkan dari orang yang berkulit gelap. Hal ini disebabkan karena dibutuhkan lebih banyak radiasi sinar UV untuk menyebabkan eritema karena adanya kandungan eumelaninnya yang lebih tinggi. Sebaliknya, orang yang berkulit putih memiliki nilai DEM rendah karena kulitnya mayoritas terdiri dari feomelanin (Orazio, 2013: 12226).

Tabel 1. Tipe kulit berdasarkan respon kulit terhadap paparan sinar UV (Orazio, 2013: 12226)

Tipe kulit	Ciri-ciri	Kandungan eumelanin	Respon kulit terhadap sinar UV	MED (mJ/cm ²)	Resiko kanker kulit
I	Warna Kulit putih cerah. Mata khas berwarna biru/hijau. Berasal dari Eropa utara/inggris	+/-	Sangat mudah terbakar Tidak pernah mengalami tanning	15-30	++++
II	Warna Kulit putih, Mata berwarna biru, merah, dan merah kecoklatan. Rambut pirang, berwarna merah atau coklat. Berasal dari eropa/Scandinavian	+	Mudah terbakar, sukar/tanning minimal	25-40	+++
III	Warna Kulit putih. Mata berwarna coklat. Rambut berwarna hitam. Berasal dari eropa selatan/eropa pusat	++	Terbakar sedang, Tanning sedang	30-50	+++
IV	Warna kulit coklat terang. Mata berwarna hitam. Rambut berwarna hitam. Berasal dari mediterania, Asia	+++	Terbakar minimal, tanning ringan	40-60	++
V	Warna kulit coklat. Mata berwarna hitam. Rambut berwarna hitam. Berasal dari India barat, amerika latin atau afrika	++++	Jarang terbakar, mudah tanning	60-90	+
VI	Warna kulit coklat tua/hitam. Mata berwarna hitam. Rambut berwarna hitam. Berasal dari afrika	++++ +	Tidak pernah terbakar, tanning sangat kuat	90-150	+/-

Faktor efektivitas eritema didefinisikan sebagai efek eritema yang ditimbulkan oleh sejumlah energi radiasi pada panjang gelombang tertentu dibandingkan dengan efek eritema pada radiasi 296,7 nm dengan jumlah energi yang sama. Dari hasil perkalian intensitas sinar UV pada panjang gelombang tertentu dengan faktor efektivitasnya akan diperoleh energi sinar UV pada panjang gelombang tersebut yang sebanding dengan energi pada panjang gelombang 296,7 nm dalam menimbulkan eritema. Energi tersebut disebut fluks eritema dengan satuan E-Viton, dimana E-Viton sebanding dengan efek eritema yang dihasilkan oleh $10 \mu\text{Watt/cm}^2$ (Jenny, 2013: 15).

Derajat eritema berdasarkan frekuensi dan lamanya penyinaran dibagi menjadi empat bagian, yaitu (Jenny, 2013: 13) :

1. Eritema minimal (*Minimal perceptive erythema*)

Pada kulit timbul warna merah muda akibat kontak dengan sinar matahari selama 20 menit.

2. Eritema cerah (*Vivid erythema*)

Timbul warna merah terang pada kulit tanpa disertai rasa sakit akibat kontak dengan sinar matahari selama 50 menit.

3. Luka bakar yang nyeri (*Painful burn*)

Selain timbul eritema cerah juga disertai rasa sakit akibat kontak dengan sinar matahari selama 100 menit.

4. Luka bakar yang melepuh (*Blistering burn*)

Selain timbul eritema cerah juga disertai rasa sakit yang hebat atau luar biasa bahkan terjadi pengelupasan dan pelepasan kulit akibat kontak dengan sinar matahari selama 200 menit.

Derajat pigmentasi yang dihasilkan berbeda tergantung pada lama dan frekuensi penyinaran yang mempunyai tiga tahap yaitu (Jenny, 2013: 14):

1. *Immediate tanning*

Setelah kulit terkena sinar matahari, maka akan timbul warna kegelapan (pigmentasi, tanning) dalam satu jam kemudian, dan memudar dalam 2-3 jam sesudah pemaparan.

2. *Delayed tanning*

Tanning akan mulai timbul setelah satu jam pemaparan, mencapai puncak sesudah 10 jam dan memudar dengan cepat sesudah 100-200 jam.

3. *True tanning*

Pigmentasi mulai timbul dua hari setelah penyinaran dan mencapai puncak dua atau tiga minggu kemudian. Pigmen tersebut umumnya hilang setelah 10-12 bulan.

B. Tabir Surya

1. Syarat dan bentuk sediaan tabir surya

Faktor- faktor yang harus dipertimbangkan dalam pembuatan formula sediaan tabir surya

- a. Harus terasa nyaman dalam penggunaannya, terutama produk sering digunakan di luar ruangan sehingga pengemasannya harus efektif.
- b. Zat aktifnya harus memenuhi kuantitas untuk memberikan perlindungan dan manfaat efektif.
- c. Zat aktifnya harus kompatibel dengan bahan pembawa dalam sediaan.
- d. Zat aktifnya harus memungkinkan membentuk lapisan tipis yang tidak mudah menguap (*non-volatile*) pada permukaan kulit.
- e. Efektif menyerap radiasi UV-B tanpa perubahan kimiawi sehingga tidak menimbulkan iritasi dan toksik.
- f. Meneruskan UV-A untuk mendapatkan *tanning* terutama bagi kulit Kaukasia/Eropa,
- g. Tidak menyebabkan toksik dan iritan(Shovyana, 2013: 111).

Bentuk-bentuk preparat tabir surya dapat berupa :

1. Sediaan Anhydrous.

Minyak-minyak cair *suntan* menduduki tempat yang paling penting.Keuntungan yang spesifik dari sediaan berminyak adalah sifat tahan terhadap air yang timbul saat berkeringat pada saat berjemur atau berenang .Efek lubrikan (perlindungan mekanik) juga dipertimbangkan sebagai hal yang sangat menolong.

2. Emulsi.

Berbagai jenis emulsi, non lemak m/a, semi lemak , lemak a/m, telah digunakan sebagai tabir surya dengan kandungan lemak yang tinggi menyerupai minyak dan non lemak serupa dengan sediaan berair. Keuntungan dari produk emulsi adalah penampilan dan konsistensi yang menyenangkan saat penggunaannya karena memiliki keuntungan yaitu setelah pemakaian tidak menimbulkan bekas, memberikan efek dingin pada kulit, tidak berminyak serta memiliki kemampuan penyebaran yang baik. Produk emulsi mengandung air dalam persentase yang besar dan asam stearat. Setelah pemakaian krim, air menguap meninggalkan sisa berupa selaput asam stearat yang tipis.

3. Sediaan Tidak Berlemak.

Dibandingkan dengan minyak *suntan*, sediaan ini memiliki keuntungan yaitu tidak berlemak dan lengket serta nyaman dalam penggunaannya. Kelompok ini dibagi atas komposisi alkohol tinggi atau rendah. Kerugian utama dari sediaan berair dan rendah alkohol adalah kelarutannya dalam air yaitu kehilangan aktivitas pada kondisi berkeringat atau dalam air (Lavi, 2012: 7)

h. Klasifikasi Tabir Surya

Tabir surya adalah senyawa kimia yang melindungi kulit dari sengatan sinar matahari atau sinar UV dengan cara menghamburkan cahaya secara efektif atau dengan mengabsorpsi sinar matahari atau sinar UV (Lavi, 2012: 4).

Penggolongan tabir surya didasarkan pada persen transmisi sinar UV Bisa dilihat pada tabel di bawah ini (Balsam, 1972 : 285) :

Tabel 2. Penggolongan potensi tabir surya

Klasifikasi produk	Persen transmisi sinar ultraviolet (%)	
	<i>Erythematous range</i>	<i>Tanning range</i>
<i>Total block (sunblock)</i>	<1,0	3-40
<i>Extra protection (proteksi ultra)</i>	1-6	42-86
<i>Regular suntan</i>	6-12	45-86
<i>Fast tanning</i>	10-18	45-86

Berdasarkan mekanisme kerjanya, bahan aktif tabir surya dibagi menjadi dua, yaitu mekanisme pemblok fisik (memantulkan radiasi matahari) serta mekanisme penyerap kimia (menyerap radiasi matahari). Tabir surya fisik mekanisme kerjanya memantulkan radiasi sinar ultraviolet, kemampuannya berdasarkan ukuran partikel dan ketebalan lapisan, bisa menembus lapisan dermis hingga subkutan atau hipodermis dan efektif pada spektrum radiasi UV-A, UV-B dan sinar tampak. Sedangkan tabir surya kimia, mekanisme kerjanya mengabsorpsi radiasi sinar ultraviolet dan mengubahnya menjadi bentuk energi panas. Dapat mengabsorpsi hampir 95% radiasi sinar UV-B yang dapat menyebabkan *sunburn* (eritema & kerut)(Lavi, 2012: 6).

Penetapan potensi tabir surya yang baik dapat ditinjau dari kemampuannya dalam menyerap atau memantulkan sinar ultraviolet dengan penentuan nilai SPF serta persentase eritema dan pigmentasinya. Suatu sediaan tabir surya dikatakan pencegah kulit terbakar (*Sunburn preventive agents*) jika mampu mengabsorpsi 95% atau lebih radiasi UV dengan panjang gelombang 290-320 nm. Dikatakan *suntanning agent* jika mengabsorpsi sedikitnya 85% dari radiasi sinar UV dengan rentang panjang gelombang 290-320 nm tetapi meneruskan sinar UV pada panjang gelombang yang

lebih besar dari 320 nm dan menghasilkan pencoklatan kulit yang bersifat sementara. Kemudian dikatakan sebagai *sunblockagents* jika mampu memantulkan atau memancarkan semua radiasi pada rentang UV-Vis (290-777 nm) sehingga dapat mencegah kulit terbakar dan pencoklatan kulit (Wihelmina, 2011: 22).

C. Uraian Krim

Krim adalah bentuk sediaan setengah padat mengandung satu atau lebih bahan obat terlarut atau terdispersi dalam bahan dasar yang sesuai. Istilah ini secara tradisional telah digunakan untuk sediaan setengah padat yang mempunyai konsistensi relatif cair diformulasi sebagai emulsi air dalam minyak atau minyak dalam air. Sekarang ini batasan tersebut lebih diarahkan untuk produk yang terdiri dari emulsi minyak dalam air atau dispersi mikrokristal asam-asam lemak atau alkohol berantai panjang dalam air, yang dapat dicuci dengan air dan lebih digunakan untuk penggunaan kosmetika dan estetika (Depkes RI, 1995: 6).

Krim ada dua tipe yakni krim tipe M/A dan tipe A/M. Krim yang dapat dicuci dengan air (M/A), ditujukan untuk penggunaan kosmetika dan estetika. Sifat umum sediaan krim ialah mampu melekat pada permukaan tempat pemakaian dalam waktu yang cukup lama sebelum sediaan ini dicuci atau dihilangkan. Krim dapat memberikan efek mengkilap, berminyak, melembapkan, dan mudah tersebar merata, mudah berpenetrasi pada kulit, mudah/sulit diusap, mudah/sulit dicuci air (Anwar, 2012).

Keuntungan sediaan krim ialah kemampuan penyebarannya yang baik pada kulit, memberikan efek dingin karena lambatnya penguapan air pada kulit,

memberikan efek dingin karena lambatnya penguapan air pada kulit, mudah dicuci dengan air, serta pelepasan obat yang baik. Selain itu tidak terjadi penyumbatan dikulit dan krimnya tampak putih dan bersifat lembut kecuali krim asam stearat (Juwita, 2013: 9).

1. Komposisi krim

a. Emulgator

Emulgator adalah surfaktan yang mengurangi tegangan antarmuka antara minyak dan air dan mengelilingi tetesan-tetesan terdispersi dengan lapisan yang kuat sehingga mencegah koalesensi dan pemecahan fase terdispersi. Berdasarkan struktur kimianya emulgator diklasifikasikan menjadi emulgator sintetik atau surfaktan yang membentuk film monomolekuler. Kelompok bahan aktif permukaan ini dapat dibagi menjadi nonionik, kationik, dan anionik tergantung dari muatan yang dimiliki oleh surfaktan (Parrot, 1971: 313).

a) Nonionik

Surfaktan yang hanya penggunaannya sebagai bahan pengemulsi karena memiliki keseimbangan lipofilik dan hidrofilik dalam molekulnya. Selain itu, surfaktan ini tidak seperti tipe anionik dan kationik, emulgator anionik tidak dipengaruhi perubahan pH dan penambahan elektrolit. Contoh yang paling banyak digunakan yaitu ester gliseril, ester polioksietilenglikol, ester asam lemak sorbitan (Span) dan turunan polioksietilennya (Tween).

b) Kationik

Aktifitas permukaan bahan kelompok ini terletak pada kation yang bermuatan positif. Bahan ini juga memiliki sifat bakterisida yang khas, sehingga cocok untuk produk emulsi antibakteri seperti lotio dan krim kulit. pH dari sediaan emulsi dengan pengemulsi kationik yaitu antara 4-8. Rentang pH ini juga menguntungkan karena termasuk dalam pH normal kulit. Contohnya yaitu senyawa ammonium kuartener seperti benzalkonium klorida dan staralkonium klorida (Tang dan Suendo, 2011: 454). Surfaktan kationik lebih sering digunakan sebagai antimikroba (Parrot, 1970: 359).

c) Anionik

Aktivitas permukaan bahan pengemulsi ini terletak pada anion yang bermuatan negatif. Contoh bahannya yaitu kalium, natrium dan garam ammonium dari asam laurat, asam oleat, dan asam stearat yang larut dalam air dan merupakan bahan pengemulsi M/A yang baik. Bahan ini mempunyai rasa yang kurang menyenangkan dan mengiritasi saluran cerna sehingga membatasi penggunaannya hanya untuk penggunaan luar.

Reaksi amin organik dengan asam lemak menghasilkan surfaktan organik. Surfaktan organik dibentuk oleh reaksi asam oleat dan asam stearat dengan trietanolamin yang secara luas digunakan untuk aplikasi topikal (Parrot, 1970: 360).

b. Humektan

Humektan yaitu bahan tambahan pada sediaan krim yang dapat menyerap lembab, sehingga dapat mempertahankan kadar air dalam krim dan menjadikan krim tetap lembut. Humektan juga membantu dalam proses pengabsorbsian senyawa aktif ke dalam lapisan kulit. Bahan-bahan yang dapat digunakan sebagai humektan antara lain adalah sorbitol, propilenglikol dan gliserol (Gennaro, 2000: 1204).

c. Pengawet

Emulsi seringkali mengandung sejumlah bahan seperti karbohidrat, protein, sterol, dan campuran lemak dan air yang menunjang pertumbuhan berbagai mikroorganisme, akibatnya penambahan suatu pengawet merupakan hal yang sangat diperlukan dalam proses formulasi. Golongan paraben merupakan salah satu pengawet yang paling umum digunakan dan terbukti lebih efektif dalam berbagai sediaan farmasi maupun kosmetik.

Metil paraben 0,12-0,18 % dan propil paraben 0,02-0,05 % merupakan pilihan pengawet yang umum digunakan dalam sediaan emulsi. Pemerian metil paraben berupa serbuk hablur halus, putih, hampir tidak berbau, dan tidak berasa. Dapat larut dalam 500 bagian air, dalam 20 bagian air mendidih, dalam 3,5 bagian etanol (95%) P dan dalam 3 bagian aseton P, mudah larut dalam eter P dan dalam larutan alkali hidroksida, larut dalam 60 bagian gliserol P panas dan dalam 40 bagian minyak lemak nabati panas, jika didinginkan larutan tetap jernih. Mempunyai titik lebur 125-128°C. Metil paraben digunakan sebagai pengawet (Depkes RI, 1979: 551).

Propil paraben berupa serbuk hablur putih, tidak berbau, tidak berasa. Sangat sukar larut dalam air, larut dalam 3,5 bagian etanol (95%) P dan dalam 3 bagian aseton P, dalam 140 bagian gliserol P dan dalam minyak lemak, mudah larut dalam larutan alkali hidroksida. Memiliki titik lebur 95-98°C. Digunakan sebagai pengawet (Depkes RI, 1979: 713).

D. Uraian Kemangi

1. Taksonomi Tanaman (Singh, 2012: 98).

Regnum	: Plantae
Divisi	: Angiospermae
Sub Divisi	: Spermatophyta
Kelas	: Dicotyledonae
Ordo	: Tubiflorae
Suku	: Lamiaceae
Marga	: Ocimum
Jenis	: <i>Ocimum sanctum</i> L

2. Morfologi (Kusuma, 2010: 6-8)

Tanaman yang banyak tumbuh di daerah tropis ini merupakan herba tegak atau semak, tajuk membulat, bercabang banyak, sangat harum dengan tinggi 0,3-1,5 m. Batang pokoknya tidak jelas, berwarna hijau sering keunguan, dan berambut atau tidak.

Daun tunggal, berhadapan, dan tersusun dari bawah ke atas. Panjang tangkai daun 0,25-3 cm dengan setiap helaian daun yang berbentuk bulat telur sampai elips,

memanjang, dan ujung meruncing atau tumpul. Pangkal daun pasak sampai membulat, di kedua permukaan berambut halus. Tepi daun bergerigi lemah, bergelombang, atau rata.

Bunga kemangi tersusun pada tangkai bunga berbentuk menegak. Bunganya jenis hemafrodit, berwarna putih dan berbau sedikit wangi. Bunga majemuk berkarang dan di ketiak daun ujung terdapat daun pelindung berbentuk elips atau ulat telur dengan panjang 0,5-1 cm. Kelopak bunga berbentuk bibir, sisi luar berambut kelenjar, berwarna ungu atau hijau, dan ikut menyusun buah, Mahkota bunga berwarna putih dengan benang sari tersisip di dasar mahkota dan kepala putik bercabang dua namun tidak sama.

Buah berbentuk kotak, berwarna coklat tua, tegak, dan tertekan dengan ujung membentuk kait melingkar. Panjang kelopak buah 6-9 mm. Biji berukuran kecil, bertipe keras, coklat tua, dan waktu diambil segera membengkak, Tiap buah terdiri dari empat biji. Akar tunggang dan berwarna putih kotor.

3. Kegunaan Tanaman

Berdasarkan penelitian-penelitian yang telah dilakukan terhadap kemangi, didapatkan bahwa kemangi berkhasiat sebagai analgesik, anti-amnesik dan nootropik, anthelmintik, anti bakterial, anti katarak, anti fertilitas, anti hiperlipidemi, anti inflamasi, anti malaria, anti lipidperoksidatif, anti oksidan, anti stress, anti thyroid, antitusif, anti ulkus, kemoprotektif, penyakit kulit, penyakit diabetes, imunomodulator, radioprotektif, aktivitas hipoglikemik, aktivitas hipotensif, dan anti kanker (Singh, 2012: 98).

4. Kandungan kimia

Pada daun kemangi sendiri, penelitian fitokimia telah membuktikan adanya kandungan fenol, flavonoid, glikosid, asam gallat dan esternya, asam caffeic, cirsilineol, cirsimaritin, isothymusin, isothymonin, apigenin, dan minyak atsiri yang mengandung eugenol (70,5%) sebagai komponen utama (Kusuma, 2010: 19).

Komponen fenol dari ekstrak daun kemangi adalah irsilineol, cirsimaritin, isothymusin, apigenin, asam rosmarinik, flavonoid dan eugenol (komponen terbesar minyak atsiri daun kemangi) (Singh, 2012: 100).

E. Sinar Ultraviolet

Istilah *ultraviolet* berarti "melebihi ungu" (dari bahasa Latin *ultra*, "melebihi"), sedangkan kata ungu merupakan warna panjang gelombang paling pendek dari cahaya dari sinar tampak. Sinar ultra-ungu (seringkali disingkat sebagai UV, akronim dalam Bahasa Inggris dari *ultra violet*) merupakan bagian dari spektrum sinar (cahaya) tampak (Bismo, 2010: 2).

Sumber UV terbesar adalah sebagai gelombang elektromagnetis yang berasal dari radiasi cahaya matahari yang menembus atmosfer dan stratosfer sampai ke permukaan bumi ini. Selain berasal dari radiasi sinar matahari, sinar UV juga dapat dihasilkan oleh sumber-sumber cahaya hasil buatan atau pekerjaan manusia (artifisial) dalam kehidupan sehari-hari, seperti: tabung lampu TL (fluorosensi), pengelasan (*welding*), penempaan dan pelelehan logam (*metal forming*), dan lain lain. Kaidah umum dari radiasi gelombang elektromagnetis, adalah bahwa semakin pendek gelombang cahayanya maka akan semakin kuat daya radiasinya. Radiasi UV adalah

radiasi elektromagnetis terhadap panjang gelombang yang lebih pendek dari daerah dengan sinar tampak, namun lebih panjang dari sinar-X yang kecil (Bismo, 2010: 2).

- a. Sinar UV-A(dengan panjang gelombang 320 – 400 nm), yang sering juga disebut sebagai "Gelombang Panjang" atau "*blacklight*". Mempunyai efek efektivitas tertinggi pada 340 nm, dapat mengakibatkan warna kecoklatan pada kulit tanpa menimbulkan kemerahan sebelumnya.
- b. Sinar UV-B(290 – 320 nm), yang sering juga disebut "Gelombang Menengah" (*Medium Wave*). Mempunyai efektivitas tertinggi pada 296, 7 nm, merupakan daerah eritemaogenik yang bertanggung jawab terhadap terjadinya “sunburn” dan terjadinya reaksi awal pembentukan melanin.
- c. Sinar UV-C(200 – 290 nm), juga disebut "Gelombang Pendek" (*Short Wave*). Dapat merusak jaringan kulit, tetapi sebagian besar sinar ini disaring oleh lapisan ozon dalam atmosfer.

F. Stabilitas krim

Stabilitas didefinisikan sebagai kemampuan suatu produk obat atau kosmetik untuk bertahan dalam batas spesifikasi yang diterapkan sepanjang periode penyimpanan dan penggunaan untuk menjamin identitas, kekuatan, kualitas, dan kemurnian produk. Definisi sediaan kosmetik yang stabil yaitu suatu sediaan yang masih berada dalam batas yang dapat diterima selama periode waktu penyimpanan dan penggunaan, di mana sifat dan karakteristiknya sama dengan yang dimilikinya saat dibuat.

Ketidakstabilan fisik dari sediaan emulsi atau krim di tandai dengan adanya pemucatan warna atau munculnya warna, timbulnya bau, perubahan atau pemisahan fase, pecahnya emulsi, pengendapan suspense atau *caking*, perubahan konsistensi, pertumbuhan Kristal, terbentuknya gas dan perubahan fisik lainnya. Ketidakstabilan fisik suatu emulsi atau suspense dapat dipengaruhi oleh faktor-faktor yang mempengaruhi kestabilan kimia dan bahan pengemulsi (emulgator), bahan pensuspensi, antioksidan, pengawet dan bahan aktif. Gejala-gejala yang menjadi indikator terjadinya kerusakan emulsi antara lain:

- a) *Creaming* adalah proses pada emulsi dengan partikel yang kurang rapat cenderung ke atas permukaan sehingga terjadi pemisahan menjadi dua emulsi.
- b) Flokulasi adalah penggabungan globul-globul yang bergabung pada gaya tolak menolak elektrolisis (zeta potensial).
- c) Koalesens atau penggumpakan adalah proses dimana droplet dua fase internal mendekat dan berkombinasi membentuk partikel yang lebih besar.
- d) Inverse adalah peristiwa di mana fase eksternal menjadi fase internal dan sebaliknya (Tri, setiawan, 2010: 29).

A. Kestabilan emulsi

Salah satu cara mempercepat evaluasi kestabilan adalah dengan penyimpanan selama beberapa periode waktu pada temperatur yang lebih tinggi dari normal. Tetapi cara khusus ini berguna untuk mengevaluasi "*shelf life*" emulsi dengan siklus antara 2 suhu. Di dalam laboratorium siklus suhu - 5° dan 40° C dalam 24 jam digunakan

selama 24 siklus, sedangkan siklus lainnya 5° dan 35° C dalam 12 jam digunakan selama 10 siklus (Banker, 1997: 518).

Efek normal penyimpanan suatu emulsi pada suhu yang lebih tinggi adalah mempercepat koalesensi atau terjadinya kriming dan hal ini biasanya diikuti dengan perubahan kekentalan. Kebanyakan emulsi menjadi lebih encer pada suhu tinggi dan menjadi lebih kental bila dibiarkan mencapai suhu kamar. Pembekuan dapat merusak emulsi dari pada pemanasan, karena kelarutan emulgator baik dalam fase air maupun fase minyak, lebih sensitif pada pembekuan dari pada pemanasan sedang (Lachman, 1994: 1081).

Sebelum penyimpanan, kestabilan emulsi dipengaruhi oleh suhu dan waktu. Bentuk ketidakstabilan emulsi selama penyimpanan ditunjukkan dengan terjadinya kriming, perubahan kekentalan, perubahan ukuran tetes terdispersi serta inversi fase.

1. Kriming

Kriming adalah naik atau turunnya tetes-tetes terdispersi membentuk suatu lapisan pada permukaan atau dasar dari suatu emulsi. Kriming terjadi karena pengaruh gravitasi bumi dan naik atau turunnya tetesan tergantung pada rapat jenis kedua fase. Bila kriming terjadi tanpa penggabungan, maka emulsi dapat diemulsikan kembali dengan pengocokan.

Persamaan Stokes sangat berguna untuk memahami proses kriming. Persamaan ini berdasarkan pada partikel yang terbentuk bola yang berukuran sama dan dipisahkan oleh jarak yang menyebabkan gerakan partikel yang satu tidak tergantung pada partikel lain. Persamaan ini memperlihatkan fungsi dari tetesan

kuadrat. Jadi partikel yang lebih besar akan lebih cepat mengalami kriming daripada partikel yang lebih kecil. Persamaan Stokes juga menunjukkan bahwa kecepatan kriming berbanding terbalik dengan kekentalan (Lachman, 1994: 1077).

2. Kekentalan

Kekentalan emulsi merupakan kriteria yang penting untuk mempelajari kestabilan emulsi dan tidak berhubungan dengan kekentalan absolut tetapi dengan perubahan kekentalan pada berbagai periode waktu.

Tetes-tetes pada emulsi yang baru dibuat bergabung dengan segera dan menunjukkan peningkatan kekentalan. Setelah perubahan ini kebanyakan emulsi menunjukkan perubahan kekentalan yang berhubungan dengan waktu. Jika kekentalan tidak berubah dengan waktu emulsi dianggap ideal meskipun kebanyakan sistem masih dapat diterima kestabilannya bila menunjukkan sedikit kenaikan kekentalan dalam waktu antara 0,04 dan 400 hari. Kebanyakan emulsi menjadi encer pada suhu tinggi dan mengental kembali bila ditempatkan pada suhu kamar (Lachman, 1994: 1083).

3. Perubahan Ukuran Tetes Dispersi

Perubahan rata-rata ukuran tetes terdispersi atau distribusi ukuran tetes terdispersi merupakan parameter yang penting untuk mengevaluasi suatu emulsi. Analisis ukuran tetes terdispersi dapat dilakukan dengan beberapa metode. Salah satunya adalah pengukuran diameter tetes terdispersi dengan mikroskop yang memberikan nilai rata-rata tergantung pada jumlah tetes untuk setiap ukuran (Lachman, 1994: 1086).

4. Inversi Fase

Suatu emulsi dikatakan mengalami perubahan fase (inversi) ketika terjadi perubahan dari bentuk emulsi M/A menjadi A/M, atau sebaliknya. Inversi kadang-kadang dapat disebabkan oleh penambahan elektrolit atau perubahan rasio fase-volume. Sebagai contoh, suatu emulsi M/A yang mengandung natrium stearat sebagai pengemulsi dapat mengalami inverse fase dengan penambahan kalsium klorida, karena terbentuknya kalsium stearat yang merupakan suatu pengemulsi yang dapat membentuk fase M/A. Inversi sering terlihat ketika suatu emulsi yang dibuat melalui proses pemanasan dan pencampuran dua fase didinginkan (Gennaro, 2000: 740).

5. Penentuan tipe emulsi

Beberapa metode yang tersedia untuk menentukan tipe emulsi. Beberapa metode paling umum meliputi pengenceran tetesan, kelarutan cat, pembentukan creaming, konduktivitas listrik, dan tes fluoresensi

a) Tes pengenceran tetesan

Metode ini berdasarkan prinsip bahwa emulsi bercampur dengan luar akibatnya, jika air ditambahkan ke dalam emulsi M/A, air akan terdispersi tanpa pengadukan yang kuat. Begitu pula dengan emulsi A/M.

b) Uji kelarutan warna

Uji ini berdasarkan prinsip bahwa dispersi cat secara seragam melalui emulsi jika cat larut dalam fase luar. Amaran, cat larut air secara cepat mewarnai emulsi M/A tapi tidak mewarnai emulsi tipe A/M. Sudan (III), cat larut minyak dengan cepat mewarnai emulsi A/M, tidak tipe M/A.

c) Uji arah creaming

Creaming adalah fenomena antara 2 emulsi yang terpisah dari cairan aslinya dimana salah satunya mengapung pada permukaan lainnya. Konsentrasi fase terdispersi adalah lebih tinggi dalam emulsi yang terpisah. Jika berat jenis relative tinggi dari kedua fase diketahui, maka arah creaming dari fase terdispersi menunjukkan adanya tipe emulsi M/A. Jika cream emulsi menuju ke bawah berarti emulsi A/M. Hal ini berdasarkan asumsi bahwa minyak kurang padat dari pada air.

d) Uji hantaran listrik

Uji hantara listrik berdasarkan pada prinsip bahwa air menghantarkan arus listrik sedangkan minyak tidak. Jika elektroda ditempatkan pada emulsi menghantarkan arus listrik, maka emulsi M/A. Jika sistem tidak menghantarkan arus listrik, maka emulsi adalah A/M.

e) Tes fluoresensi

Banyak minyak jika dipaparkan pada sinar UV berfluoresensi, jika tetesan emulsi dibentangkan dalam lampu fluoresensi di bawah mikroskop dan semuanya berfluoresensi, menunjukkan emulsi A/M. Tapi jika emulsi M/A, fluoresensinya berbintik-bintik.

6. Organoleptik.

Organoleptik merupakan penilaian mutu produk berdasarkan panca indera manusia melalui syaraf sensorik. Penilaian dengan indera banyak digunakan untuk menilai mutu suatu produk terutama produk hasil pertanian dan makanan. Salah satu cara penilaian organoleptik adalah dengan menggunakan uji hedonik. Uji hedonik

merupakan penilaian panelis tentang suka atau tidak suka, dapat menerima atau tidak dapat menerima terhadap suatu produk yang diuji. Kriteria yang biasa digunakan dalam penilaian organoleptik terdiri dari rasa, warna, tekstur dan aroma (Soekarto, 1981).

G. Tinjauan Islam tentang Pemanfaatan Tumbuhan dalam Memelihara Kesehatan Kulit

Tumbuhan merupakan salah satu ciptaan Allah SWT yang terdiri dari berbagai macam spesies dan jenis yang beragam serta memiliki banyak manfaat. Di dalam firman Allah swt.dalam QS. Thaha (20) : 53

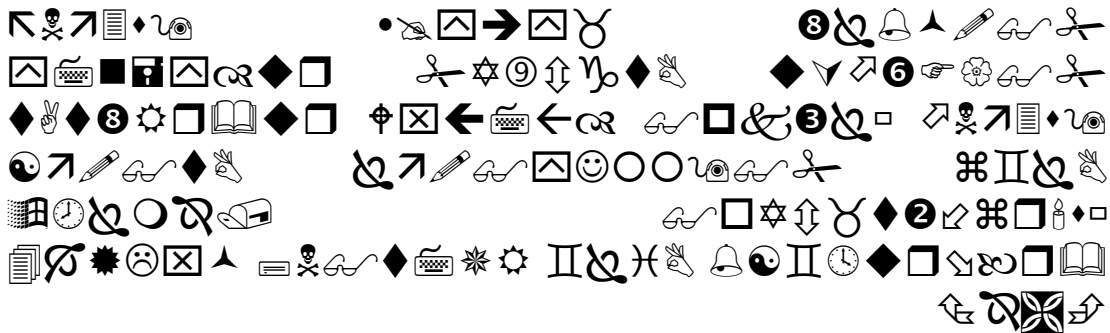

Terjemahnya :

“Yang telah menjadikan bagimu bumi sebagai hamparan dan yang telah menjadikan bagimu di bumi itu jalan-jalan, dan menurunkan dari langit air hujan. Maka Kami tumbuhkan dengan air hujan itu berjenis-jenis dari tumbuh-tumbuhan yang bermacam-macam.” (Departemen Agama RI, 2005: 315).

Ayat-ayat di atas menyatakan: *Dia*, yakni Allah, *Yang telah menjadikan bagi kamu*, wahai Fir’aun dan seluruh manusia, sebagaimana besar *bumi sebagai hamparan* dan menjadikan sebagian kecil lainnya gunung-gunung untuk menjaga kestabilan bumi *dan Dia*, Tuhan itu juga, *Yang telah menjadikan bagi kamu di bumi itu jalan-*

jalan yang mudah kamu tempuh, dan menurunkan dari langit air, yakni hujan, sehingga tercipta sungai-sungai dan danau, maka Kami tumbuhkan dengannya, yakni dengan perantaraan hujan itu, berjenis-jenis tumbuh-tumbuhan yang bermacam-macam jenis, bentuk, rasa, warna dan manfaatnya (Shihab, 2009: 604-605).

Ayat tersebut juga menjelaskan bahwa banyak jenis tumbuh-tumbuhan yang mampu tumbuh di bumi dengan adanya air hujan, banyak jenis tumbuh-tumbuhan seperti yang telah dikemukakan sebelumnya, ada tumbuhan yang tergolong ke dalam tumbuhan tingkat rendah yaitu tumbuhan yang tidak jelas bagian akar, batang dan daunnya. Golongan selanjutnya lebih mengalami perkembangan adalah tumbuhan tingkat tinggi yaitu tumbuhan yang bisa dibedakan secara jelas bagian daun, batang dan akarnya (Sandi, 2008: 4).

Dalam kitab Shahih Muslim disebutkan bahwa Rasulullah shalallahu ‘alaihi wa sallam pernah bersabda:

عَنْ عَبْدِ اللَّهِ بْنِ مَسْعُودٍ عَنِ النَّبِيِّ صَلَّى اللَّهُ عَلَيْهِ وَسَلَّمَ قَالَ لَا يَدْخُلُ الْجَنَّةَ مَنْ كَانَ فِي قَلْبِهِ مِثْقَالُ ذَرَّةٍ مِنْ كِبَرٍ قَالَ رَجُلٌ إِنَّ الرَّجُلَ يُحِبُّ أَنْ يَكُونَ ثَوْبَهُ حَسَنًا وَنَعْلَهُ حَسَنَةً قَالَ إِنَّ اللَّهَ جَمِيلٌ يُحِبُّ الْجَمَالَ الْكِبْرُ بَطْرٌ الْحَقُّ وَغَمَطُ النَّاسِ (رواه مسلم)

Artinya:

(Hadis) dari Abdullah bin Mas’ud dari Nabi saw. bersabda: “Tidak masuk surga siapa yang dalam hatinya ada seberat zarra sifat sombong”. Seseorang bertanya : jika ada seorang yang ingin bajunya dan sandalnya (diliat) baik, (Apakah termasuk sombong). Jawab Nabi: “Sesungguhnya Allah itu Indah dan

menyukai keindahan, orang yang sombong tidak menerima kebenaran dan meremehkan orang lain". (H.R. Muslim, I : 93)

Ibnu Faris *rahimullah* dalam buku karangan Abdullah (2013: 1) menjelaskan bahwa asal kata nama ini mengandung dua makna, salah satunya adalah indah/bagus. Adapun al-Fairuz abadi *rahimullah* dalam buku yang sama, beliau menjelaskan bahwa asal kata nama ini mengandung keindahan dalam tingkah laku dan rupa. Sementara itu, pakar bahasa yang lain yang bernama Ibnul Atsir *rahimullah* lebih lanjut menjelaskan bahwa al-jamil berarti Yang Maha Indah perbuatan-perbuatan-Nya dan sempurna sifat-sifat-Nya (Abdullah, 2013: 1).

BAB III

METODOLOGI PENELITIAN

A. Jenis dan Lokasi Penelitian

1. Jenis Penelitian

Penelitian ini adalah penelitian kuantitatif.

2. Lokasi Penelitian

Penelitian dilakukan di Laboratorium Farmasetik, Laboratorium Biologi Farmasi, dan Laboratorium Kimia Farmasi Universitas Islam Negeri Alauddin Makassar Dan juga Laboratorium kimia Farmasi UMI.

B. Pendekatan Penelitian

Pendekatan penelitian yang dilakukan yaitu pendekatan eksperimentatif.

C. Populasi dan Sampel

1. **Populasi** : Tanaman Dari Desa Kanjilo , Kecamatan Palangga , Kabupaten Gowa, Sulawesi Selatan.
2. **Sampel** : Daun Tanaman Kemangi (*Ocimum sanctum* L.). yang diambil di Desa Kanjilo , Kecamatan Palangga , Kabupaten Gowa, Sulawesi Selatan., Sampel diambil pada pagi hari sekitar pukul 09.00 WITA.

D. Alat dan Bahan

1. Alat yang digunakan

Batang pengaduk, blender (Miyako[®]), cawan porselin, corong, gegap, gelas arloji, juicer kuvet, kompor listrik (Memert[®]), labu tentu ukur 10 ml (Pyrex[®]), labu

tentu ukur 50 ml (Pyrex[®]) , lumpang dan stamper, mangkok, mikropipet, mixer , objek dan *deck glass* , pipet tetes, pot krim, rotavapor (IKA[®]) , sendok tanduk, sendok besi, , termometer, timbangan analitik (AND[®]) , tip pipet, toples, vial, viskometer Brookfield (Model RVF).

2. Bahan yang digunakan

Air suling, adeps lanae, asam stearat, daun kemangi, etanol 96 %, gliserin, kertas saring, metil paraben, parafin cair, propil paraben, setil alkohol, span 80 dan tween 80, TEA , Metilen Blue.

E. Metode Pengumpulan Data

1. Penyiapan sampel

a) Sampel

Daun kemangi yang telah diambil dibersihkan, lalu dikeringkan. Setelah kering, daun kemangi diserbukkan dan sampel siap diekstraksi.

b) Ekstraksi sampel

Serbuk daun kemangi sebanyak 300 gram dimaserasi dalam etanol 96% sebanyak 5000 ml selama 3 x 24 jam dalam suhu kamar. Larutan yang didapat kemudian disaring dengan kertas saring lalu diuapkan dengan *rotary evaporator* (40-50 °C) sehingga dihasilkan ekstrak etanol daun kemangi.

2. Pembuatan krim

a) Rancangan formula

Tabel 3. Rancangan formula sediaan krim

Nama bahan	Formula krim (%)					Blanko (%)	
	I	II	III	IV	V	VI	VII
Ekstrak daun kemangi	0,12	0,12	0,12	0,12	0,12	-	-
Setil alkohol	5	5	5	5	5	5	5
TEA	2	3	-	-	-	3	-
Asam stearat	10	15	-	-	-	15	-
Gliserin	15	15	15	15	15	15	15
Parafin cair	5	5	5	5	5	5	5
Adeps lanae	5	5	5	5	5	5	5
Span 80 Tween 80	-	-	2	3	4	-	4
Metil paraben	0,18	0,18	0,18	0,18	0,18	0,18	0,18
Propil paraben	0,02	0,02	0,02	0,02	0,02	0,02	0,02
Air suling ad	100	100	100	100	100	100	100

Keterangan :

Formula I : Formula anionik dengan TEA basis 2% dan asam stearat basis 5%

Formula II : Formula anionik dengan TEA basis 3% dan asam starat basis 10%

Formula III : Formula nonionik dengan span dan tween 80 basis 2 %

Formula IV : Formula nonionik dengan span dan tween 80 basis 3 %

Formula V : Formula nonionik dengan span dan tween 80 basis 4%

Formula VI : Blanko anionik

Formula VII : Blanko nonionik

b) Cara pembuatan

1. Pembuatan Formula Anionik

Disiapkan alat dan bahan yang digunakan. Fase minyak dibuat dengan melebur campuran asam stearat, setil alkohol, adeps lanae, parafin cair. Kemudian ditambahkan propil paraben, kemudian suhu dipertahankan pada suhu 70°C. Fase air dibuat dengan melarutkan metil paraben dalam sebagian volume air panas. Kemudian tambahkan gliserin sebagian dan sisa volume air. Kemudian ditambahkan TEA. kemudian ditambahkan ekstrak etanol daun kemangi Dipertahankan suhunya 70°C. Krim dibuat dengan mencampurkan fase minyak dan fase air secara bersamaan ke dalam lumpang sambil digerus secara terus menerus hingga terbentuk massa krim., diaduk hingga homogen.

2. Pembuatan Formula Nonionik

Disiapkan alat dan bahan yang digunakan. Fase minyak dibuat dengan melebur campuran setil alkohol, adeps lanae, parafin cair, span 80. Kemudian ditambahkan propil paraben, kemudian suhu dipertahankan pada suhu 70°C. Fase air dibuat dengan melarutkan metil paraben dalam sebagian volume air panas. Kemudian tambahkan gliserin sebagian, tween 80, dan sisa volume air. dipertahankan suhunya 70°C. Krim dibuat dengan mencampurkan fase minyak dan fase air secara bersamaan ke dalam lumpang sambil digerus secara terus menerus hingga terbentuk massa krim., diaduk hingga homogen.

3. Uji organoleptik

Pengamatan organoleptis yang dilakukan terhadap sediaan yang telah dibuat meliputi pengamatan perubahan warna, bau, dan bentuk. Pengamatan ini dilakukan sebelum dan sesudah emulsi diberi kondisi penyimpanan dipercepat (Carstensen, 1990: 339).

4. Uji Kestabilan Fisika

a. Pengukuran Volume Kriming

Krim sebanyak 10 ml dimasukkan dalam gelas ukur kemudian diberi kondisi penyimpanan dipercepat yaitu penyimpanan pada suhu 5° C dan 35° C masing-masing selama 12 jam sebanyak 10 siklus. Pengamatan volume kriming dilakukan setiap 1 siklus penyimpanan. Hasil pengamatan volume kriming dihitung dalam % dengan rumus :

$$\% \text{Volume kriming} = \frac{H}{H_0} \times 100 \%$$

Dimana : H_u = Volume emulsi yang kriming

H_0 = Volume total krim

b. Pengukuran Viskositas

Pengukuran kekentalan dilakukan terhadap sediaan krim yang telah dibuat sebelum dan setelah diberi kondisi penyimpanan dipercepat yaitu penyimpanan pada suhu 5° C dan 35° C masing-masing selama 12 jam sebanyak 10 siklus. Pengukuran

viskositas dilakukan dengan menggunakan viskometer Brookfield pada 50 putaran permenit (rpm) dengan menggunakan “spindle” no. 7.

c. Pengukuran Tetes Terdispersi

Sediaan yang telah jadi dimasukkan dalam vial kemudian dilakukan pengukuran tetes terdispersi sebelum dan setelah di berikondisi penyimpanan dipercepat yaitu penyimpanan pada 5° C dan 35° C secara bergantian masing-masing selama 12 jam sebanyak 10 siklus. Pengamatan ukuran tetes terdispersi dilakukan dengan menggunakan mikroskop mikrometer. Caranya dengan meneteskan krim pada obyek gelas kemudian ditutup dengan dekgelas dan setelah diperoleh perbesaran dan perbandingan skala micrometer okuler dan micrometer obyektif yang sesuai maka diamati rentang ukuran partikel tetes terdispersi.

d. Inversi Fase

Sediaan yang telah jadi diberi kondisi penyimpanan dipercepat yaitu pada penyimpanan 5° C dan 35° C masing- masing selama 12 jam sebanyak 10 siklus kemudian diuji kembali tipe emulsinya dengan metode-metode disperse zat warna metilen biru (Lachman, 1994: 1077-1083).

e. Uji Daya Sebar

Pengukuran daya sebar dilakukan terhadap sediaan krim yang telah dibuat sebelum dan setelah diberi kondisi penyimpanan dipercepat yaitu pada suhu 5°C dan 35°C masing-masing selama 12 jam sebanyak 10 siklus. Uji daya sebar dilakukan dengan cara sampel sebanyak 0,5 gram sampel gel diletakkan diatas kaca bulat berdiameter 15 cm, kaca lainnya diletakkan diatasnya dan dibiarkan selama 1 menit.

Kemudian diukur diameter sebar gel. Setelah itu beban ditambahkan berturut turut 2 gram, 2 gram, dan 1 gram. Setiap beban ditambahkan dan didiamkan selama 1 menit lalu diukur diameter yang konstan.

5. Pengumpulan dan analisis data

Data yang diperoleh dari setiap pengujian dikumpulkan dan dianalisis untuk melihat dan membandingkan stabilitas fisik yang baik dari masing-masing krim dengan menggunakan metode statistik Rancangan Acak Kelompok (RAK).

BAB IV

HASIL DAN PEMBAHASAN

A. Hasil Penelitian

Hasil pengamatan organoleptis, pengukuran volume kriming, pengukuran viskositas, pengukuran tetes terdispersi, *inverse fase*, daya sebar pada uji stabilitas fisik krim tipe M/A ekstrak daun kemangi yang telah dibuat memberikan hasil sebagai berikut:

a. Pengamatan Organoleptik

Tabel 4. Hasil pengamatan organoleptis formula krim

Formula krim	Pengamatan			
	Sebelum Penyimpanan		Setelah Penyimpanan	
	Warna	Bau	Warna	Bau
I	Hijau lumut	Khas ekstrak	Hijau lumut	Khas ekstrak
II	Hijau lumut	Khas ekstrak	Hijau lumut	Khas ekstrak
III	Hijau lumut	Khas ekstrak	Hijau lumut	Khas ekstrak
IV	Hijau lumut	Khas ekstrak	Hijau lumut	Khas ekstrak

V	Hijau lumut	Khas ekstrak	Hijau lumut	Khas ekstrak
VI	Putih susu	Tidak berbau	Putih susu	Tidak berbau
VII	Putih kekuningan	Tidak berbau	Putih kekuningan	Tidak berbau

b. Penentuan Tipe Emulsi dan Inversi Fase

Tabel 5. Hasil Pengamatan Inversi Fase

Formula Krim	Inversi Fase			
	Sebelum Penyimpanan		Setelah Penyimpanan	
	Uji pengenceran	Uji Dispersi Zat warna	Uji pengenceran	Uji Dispersi Zat warna
I	M/A	M/A	M/A	M/A
II	M/A	M/A	M/A	M/A
III	M/A	M/A	M/A	M/A
IV	M/A	M/A	M/A	M/A
V	M/A	M/A	M/A	M/A

VI	M/A	M/A	M/A	M/A
VII	M/A	M/A	M/A	M/A

c. Volume Kriming

Tabel 6. Hasil Pengamatan Kriming

Siklus (hari)	Kriming (%)						
	I	II	III	IV	V	VI	VII
1	0	0	0	0	0	0	0
2	0	0	0	0	0	0	0
3	0	0	0	0	0	0	0
4	0	0	0	0	0	0	0
5	0	0	20	15	0	0	20
6	0	0	20	15	0	0	20
7	0	0	20	15	0	0	20
8	0	0	20	15	0	0	20
9	0	0	20	15	0	0	20
10	0	0	20	15	0	0	20

d. Viskositas

Tabel 7. Hasil pengamatan Viskositas Formula Krim

Formula Krim	Viskositas (Poise)		Varian Viskositas
	Penyimpanan		
	Sebelum penyimpanan	Setelah Penyimpanan	
I	11653	13306	Nilai FH < F tabel (0.05 dan 0.01)
II	21213	32313	
III	346	240	
IV	613	420	
V	4520	6133	
VI	32613	35266	
VII	14293	12800	

e. Pengamatan Daya Sebar Sediaan Krim

Tabel 8. Hasil Pengamatan Daya Sebar Sebelum dan setelah Penyimpanan

Formula krim	Beban (g)	Sebelum Penyimpanan		Setelah Penyimpanan	
		Sebaran (cm ²)	R ²	Sebaran (cm ²)	R ²
I	29	3.5	0.990	3.6	0.994
	31	4		4	
	33	4.3		4.4	
	34	4.7		4.7	

II	29	3	0.995	3.7	0.997
	31	3.4		4	
	33	3.8		4.3	
	34	4.1		4.5	
III	29	4.5	0.994	6	0.988
	31	4.7		6.15	
	33	4.85		6.4	
	34	5		6.5	
IV	29	4.4	0.994	5	0.985
	31	4.55		5.6	
	33	4.7		6.2	
	34	4.9		6.3	
V	29	4.1	0.996	5	0.998
	31	4.25		5.5	
	33	4.45		6	
	34	4.6		6.2	
VI	29	2.6	0.996	3.5	0.997
	31	2.95		3.85	
	33	3.2		4.3	
	34	3.5		4.5	
VII	29	4	0.994	7	0.990
	31	4.15		7.8	
	33	4.3		8.5	
	34	4.5		8.7	

f. Tetes Terdispersi

Pada pengamatan tetes dispersi, seluruh krim memperlihatkan perubahan ukuran tetes dispersi membentuk ukuran partikel yang lebih besar setelah penyimpanan dipercepat ketika diamati pada mikroskop.

B. Pembahasan

Sampel daun kemangi (*Ocimum sanctum* L.) yang digunakan dalam penelitian ini adalah daun kemangi yang diambil dari tanaman yang terdapat di daerah Limbung Kab. Gowa. Pengeringan sampel dilakukan secara alami yaitu diangin-anginkan pada udara terbuka dengan tidak dikenai sinar matahari langsung, kira-kira pada suhu kamar 25-30⁰C selama 2 minggu untuk menghilangkan air dan mencegah terjadinya perubahan kimia (daun cepat busuk sehingga dapat menghasilkan mikroorganisme yang dapat merubah senyawa kimia yang terkandung di daun tersebut). Sampel yang telah kering diblender untuk memperluas permukaan serta membantu pemecahan dinding dan membran sel, sehingga lebih mudah memaksimalkan proses ekstraksi (Koirewoa dkk., 2013: 4).

Ekstraksi adalah penyarian atau penarikan komponen kimia yang terdapat dalam bahan alam baik dari tumbuhan, hewan, biota laut dengan pelarut organik tertentu (Dirjen POM 1986: 4). Metode yang digunakan dalam penelitian ini adalah ekstraksi maserasi. Maserasi adalah salah satu metode pemisahan senyawa dengan cara perendaman menggunakan pelarut organik pada temperatur ruangan. Proses maserasi sangat menguntungkan dalam isolasi senyawa bahan alam karena selain murah dan mudah dilakukan, dengan

perendaman sampel tumbuhan akan terjadi pemecahan dinding dan membran sel akibat perbedaan tekanan antara di dalam dan di luar sel, sehingga metabolit sekunder yang ada dalam sitoplasma akan terlarut dalam pelarut. Pelarut yang mengalir ke dalam sel dapat menyebabkan protoplasma membengkak dan bahan kandungan sel akan larut sesuai kelarutannya (Koirewoa dkk., 2013: 4).

Ekstraksi simplisia daun kemangi menggunakan cairan penyari etanol. Dimana etanol adalah pelarut organik yang dapat menarik sebagian besar senyawa-senyawa bioaktif yang terdapat dalam simplisia, juga berdasarkan penelitian yang dilakukan oleh Damogalad dkk (2013), metode maserasi dengan cairan penyari etanol 96% digunakan untuk menyari senyawa-senyawa fenolik khususnya flavonoid dan tanin. Pemilihan pelarut ini adalah karena senyawa fenolik (flavonoid dan tanin) dalam daun kemangi merupakan senyawa yang bersifat polar sehingga harus dilarutkan dengan pelarut yang bersifat polar.

Formulasi krim dengan surfaktan nonionik, dalam hal ini kombinasi tween 80 dan span 80 digunakan dengan tiga variasi konsentrasi yaitu 2%, 3% dan 4%. Jumlah tween 80 dan span 80 yang digunakan dalam tiap formula diperoleh dari perhitungan HLB berdasarkan konsentrasi tersebut (Lampiran 5). Konsentrasi ini umum digunakan dalam formulasi yang menggunakan ekstrak tanaman yang nilai HLBnya tidak diketahui. Emulgator kombinasi dipilih dengan alasan emulgator gabungan lebih efektif daripada emulgator tunggal. Kemampuan emulgator gabungan untuk mengemas lebih kuat molekul-molekul minyak/air dan zat aktif permukaan menambah kekuatan lapisan antarmuka, sehingga meningkatkan kestabilan emulsi.

Umunya emulgator gabungan membentuk struktur yang agak rapat pada antarmuka, dan menghasilkan suatu lapisan antarmuka yang stabil (Lachman, 2007 : 1034-1036). Kombinasi emulgator juga diperlukan, karena belum diketahui secara pasti emulgator tunggal yang mempunyai nilai HLB yang sesuai, dimana HLB butuh fase minyak menyatakan nilai HLB yang dibutuhkan untuk emulsifikasi. Yang perlu diperhatikan dalam mengkombinasi emulgator adalah bahan emulgator yang digunakan memiliki muatan yang sama agar tidak terbentuk *coarservat*, akibatnya kekentalan emulsi akan turun (Isriany Ismail, 2011 : 153).

Kestabilan dari suatu emulsi farmasi memiliki ciri tidak adanya penggabungan fase terdispersi, tidak adanya kriming, dan memberikan penampilan, bau, warna dan sifat-sifat fisika lainnya yang baik. Seperti yang telah dijelaskan bahwa kriming bukanlah tanda ketidakstabilan suatu emulsi. Akan tetapi karena emulsi adalah suatu sistem yang dinamis, maka kriming dapat berpotensi terjadinya penggabungan fase terdispersi secara sempurna.

Dapat diketahui emulgator anionik memiliki aktifitas permukaan bahan pengemulsi ini terletak pada anion yang bermuatan negatif. Contoh bahan yaitu kalium, natrium dan garam ammonium dan asam laurat, asam oleat, dan asam stearat yang larut air dan merupakan bahan pengemulsi M/A yang baik. Bahan ini mempunyai rasa yang kurang menyenangkan dan mengiritasi saluran cerna sehingga membatasi penggunaannya hanya untuk penggunaan luar.

Reaksi amin organik dengan asam lemak menghasilkan surfaktan organik yang dibentuk oleh reaksi asam oleat dan asam stearat dengan trietanolamin yang secara luas digunakan untuk membentuk emulsi minyak dalam air untuk aplikasi topikal (Parrot, 1970: 360).

Asam stearat digunakan dalam krim yang basis dapat dicuci dengan air, sebagai zat pengemulsi untuk memperoleh konsistensi krim tertentu serta untuk memperoleh efek yang tidak menyilaukan pada kulit. Jika sabun stearat digunakan sebagai pengemulsi, maka umumnya kalium hidroksida atau trietanolamin ditambahkan secukupnya agar bereaksi dengan 8 sampai 20 asam stearat. Asam lemak yang tidak bereaksi meningkatkan konsistensi krim. Krim ini bersifat lunak dan menjadi mengkilap atau berkilau dan waktu penyimpanan, disebabkan oleh adanya pembentukan kristal-kristal asam stearat (Lachman, 1994: 1104). Biasanya 2-4% trietanolamin dikombinasikan dengan 5-15% asam stearat (Jenkins et al, 1957: 323).

Namun pada emulgator nonionik Surfaktan yang luas penggunaannya sebagai bahan pengemulsi karena memiliki keseimbangan lipofilik dan hidrofilik dalam molekulnya. Selain itu surfaktan ini tidak seperti tipe anionik dan kationik, emulgator nonionik tidak dipengaruhi perubahan pH dan penambahan elektrolit. Contoh yang paling banyak yang digunakan yaitu ester gliseril, ester polioksietilenglikol, ester asam lemak sorbitan (Span) dan turunan polioksietilennya (Tween).

Tween 80 merupakan hasil kondensasi oleat dari sorbitol dan anhidratnya dengan etilen oksidanya. Tiap molekul sorbitol dan anhidratnya berkondensasi dengan lebih kurang 20 molekul etil oksida. Berupa cairan jernih kuning kecoklatan dengan bau khas. Dapat bercampur dengan air, alkohol, etil asetat, metanol, praktis tidak larut dalam parafin cair dan minyak biji kapas. Digunakan sebagai bahan pengemulsi anionik tipe M/A pada konsentrasi 1-10%, memiliki nilai HLB butuh yaitu 14,9. Berfungsi sebagai emulgator untuk fase air (Reynold, 1989: 1347).

Span 80 merupakan campuran yang berasal dari mono dan dianhidrat ester sorbitol dengan asam stearat. Span 80 merupakan cairan kental berminyak, dengan basa asam lemak, berwarna kuning sawo, hampir tidak berasa. Span 80 tidak larut dalam air tetapi dapat larut dalam parafin cair dan dalam beberapa minyak tumbuhan, dapat dikombinasikan dengan bahan pengemulsi lain dengan konsentrasi 1-10% nilai HLB butuhnya adalah 4,7. Span 80 melebur pada suhu 50-53°C. Berfungsi sebagai emulgator fase minyak (Reynold, 1989: 1348).

Pada penelitian ini dilakukan uji penyimpanan dipercepat (*stress condition*) yaitu melakukan penyimpanan formula krim pada dua suhu berbeda yaitu 5°C dan 35°C selama 10 siklus. Tujuannya adalah untuk mengetahui kestabilan fisik dari krim yang dipengaruhi oleh perbedaan suhu yang ekstrim pada periode waktu penyimpanan. Efek normal penyimpanan suatu emulsi pada suhu

yang lebih tinggi adalah mempercepat koalesensi dan terjadinya kriming dan hal ini biasanya diikuti dengan perubahan kekentalan. Kebanyakan emulsi menjadi lebih encer pada suhu tinggi dan menjadi lebih kental bila dibiarkan mencapai suhu kamar (Lachman, 1994). Hal ini juga terlihat pada semua formula krim dimana krim menjadi lebih encer pada suhu penyimpanan 35°C dan menjadi lebih kental pada suhu penyimpanan 5°C. Bahkan pemberian *stress condition* ini menjadikan ketidakstabilan krim nonionik dalam hal terbentuknya kriming dan koalesensi.

Hasil pengamatan organoleptis terhadap krim yang mengandung ekstrak etanol daun kemangi (*Ocimum sanctum* L.) dengan variasi jenis emulgator anionik dan nonionik dengan konsentrasi anionik yaitu dengan TEA basis 2% dan asam stearat basis 5%, TEA basis 3% dan asam stearat basis 10%, pada konsentrasi nonionik dengan span dan tween 80 basis 2 %, span dan tween 80 basis 3 %, span dan tween 80 basis 4%, tidak menunjukkan perubahan warna dan bau setelah kondisi penyimpanan sebelum dan setelah penyimpanan dipercepat (tabel 4). Hal ini dapat berarti bahwa tidak terjadi reaksi kimia antara ekstrak etanol daun kemangi (*Ocimum sanctum* L.) dengan bahan tambahan dalam formula krim. Sebagaimana yang disebutkan dalam buku Kamus Kimia bahwa reaksi kimia adalah peristiwa perubahan kimia dari zat-zat yang bereaksi menjadi zat-zat hasil reaksi, dimana selama proses tersebut terdapat perubahan-perubahan yang dapat diamati seperti

perubahan warna, pembentukan endapan, terbentuknya gas, hingga terjadi perubahan suhu (Pudjaatmaka, 2002: 710).

Hasil pengujian tipe emulsi ekstrak etanol daun kemangi (*Ocimum sanctum* L.) dan setelah kondisi penyimpanan dipercepat memperlihatkan bahwa kelima formula krim (emulgator nonionik dan anionik) mempunyai tipe emulsi minyak dalam air (M/A) baik dengan uji pengenceran dengan air maupun uji dispersi zat warna larut air dengan *metilen blue*, begitu pula pada sediaan blanko dengan surfaktan anionik. Kedua uji tersebut didasarkan pada kenyataan bahwa fase luar emulsi minyak dalam air (M/A) dapat diencerkan. Hasil ini sesuai dengan tujuan formulasi awal yaitu memformulasikan krim tipe minyak dalam air (M/A). Hal ini disebabkan karena jumlah fase terdispersi (minyak/lemak) yang digunakan dalam krim lebih kecil dari fase pendispersi (fase air), sehingga fase minyak akan terdispersi merata ke dalam fase air dan membentuk fase minyak dalam air dengan bantuan emulgator. Makin rendah nilai HLB surfaktan makin lipofil surfaktan tersebut, sedangkan makin tinggi nilai HLB surfaktan, maka makin hidrofil zat tersebut. Pada emulgator nonionik terlihat bahwa HLB kombinasi yang dibutuhkan adalah 10,2 yang menurut pernyataan Daviss bahwa emulgator dengan HLB lebih dari 7 akan terdistribusi dalam fase air dan membentuk emulsi tipe M/A (Iierberman, HA, 1998: 2).

Hasil pengamatan volume kriming setelah penyimpanan dipercepat menunjukkan tidak terjadinya kriming untuk krim dengan emulgator anionik. Krim yang menggunakan surfaktan nonionik, mengalami kriming setelah penyimpanan dipercepat, disebabkan karena viskositas serta ukuran tetes terdispersi sebelum kondisi penyimpanan dipercepat menunjukkan perbedaan dibanding setelah kondisi penyimpanan dipercepat, ini kemungkinan disebabkan karena surfaktan tidak cukup membentuk tetes terdispersi yang lebih kecil, serta kapasitas fase luar tidak cukup untuk menahan terjadinya sedimentasi (Scovilles, 1995: 314). Kriming dapat diartikan sebagai naiknya tetes terdispersi ke permukaan emulsi, sehingga tampak seperti terjadi pemisahan fase. Kriming bersifat reversibel artinya dapat teremulsi kembali dan homogen dengan pengocokan karena tetesan terdispersi masih dikelilingi oleh suatu lapisan pelindung dari zat pengemulsi. Faktor-faktor yang berkaitan dengan terjadinya Kriming dari suatu emulsi dapat dihubungkan dengan hukum Stokes.

Menurut hukum Stokes laju pemisahan dari fase terdispersi dari suatu emulsi dapat dihubungkan dengan faktor-faktor seperti, ukuran partikel dari fase terdispersi, perbedaan dalam kerapatan antarfase, dan viskositas fase luar. Analisis persamaan menunjukkan bahwa jika fase terdispersi kurang rapat dibandingkan dengan fase kontinyu yang merupakan hal umum dalam emulsi minyak dalam air (M/A), kecepatan sedimentasi menjadi negatif, yakni dihasilkannya Kriming yang mengarah ke atas. Jika fase dalam lebih berat dari fase luar, bola-bola akan mengendap. Fenomena ini sering terdapat pada emulsi tipe air dalam minyak (A/M) dimana Kriming mengarah ke bawah. Makin besar perbedaan kerapatan

dari kedua fase tersebut, makin besar bola-bola minyak dan makin menurun viskositas dari fase luar sehingga laju kriming makin besar. Faktor-faktor dalam persamaan Stokes dapat diubah untuk mengurangi laju kriming dalam suatu emulsi. Viskositas dari fase luar dapat ditingkatkan tanpa melewati batas-batas konsistensi yang dapat diterima dengan menambahkan suatu zat pengental (Gennaro AR, 1990: 307).

Namun hal ini berbeda dengan formula yang menggunakan surfaktan anionik, dimana krim menggunakan emulgator yang juga berfungsi sebagai pembentuk massa yang dapat meningkatkan viskositas krim sehingga kriming tidak terjadi. Krim dengan surfaktan anionik memiliki viskositas yang lebih tinggi dibandingkan dengan krim yang menggunakan surfaktan nonionik. Konsistensi dari krim dengan surfaktan nonionik jauh lebih encer yang disebabkan kurangnya pembentuk massa dalam komposisinya, sehingga perlu ada penambahan bahan tersebut untuk memberikan konsistensi yang lebih baik. Berbeda pada krim dengan surfaktan anionik yang menggunakan emulgator asam stearat. Asam stearat adalah salah satu komponen pembentuk massa, meskipun dalam formulasi ini ia juga berfungsi sebagai emulgator yang dikombinasikan dengan TEA.

Hasil pengamatan tetes terdispersi (Gambar 14) menunjukkan adanya perbedaan ukuran sebelum dan setelah penyimpanan dipercepat. Jika dilihat di bawah mikroskop dari pembesaran yang sama terlihat bahwa tetes terdispersi krim sebelum penyimpanan terlihat sangat rapat dengan tingkat dispersitas yang baik, sedangkan setelah penyimpanan terlihat perbedaan kerapatan karena terdapat beberapa partikel minyak yang menyatu membentuk partikel yang lebih besar

namun tidak sampai pada tahap pecahnya emulsi. Emulsi akan menunjukkan stabilitas dan tingkat dispersitas yang optimal jika lapisan tipis menyaluti batas antar permukaan secara total, yang menyalut bola-bola kecil menjadi semacam kulitnya atau sebagai lapisan yang kaku. Jika secara kebetulan dua bola kecil saling bersentuhan maka lapisan tipis semacam ini memberi perlindungan yang cukup untuk menghindari penggabungannya (Voigt R, 1995: 442).

Uji daya sebar sediaan dilakukan untuk mengetahui besarnya gaya yang diperlukan krim untuk menyebar pada kulit atau untuk mengetahui kemampuan menyebar sediaan krim saat dioleskan pada kulit. Dari pengamatan dengan menggunakan analisis grafik, menunjukkan formula anionik yang paling memenuhi syarat kestabilan dan kelayakan daya sebar pada sediaan krim dengan nilai regresi mendekati nilai 1, yaitu saat sebelum penyimpanan memiliki nilai Regresi mendekati 0,999 dengan mengikuti grafik linear begitupun pada kondisi setelah penyimpanan dengan nilai Regresi mendekati 0,999. Pada pengamatan dengan grafik, bila sediaan mengikuti grafik Exponensial menunjukkan keadaan yang kurang baik pada daya sebar sediaan karena penyebaran sediaan baru mulai ketika pemberian gaya yang relatif konstan dan besar, ini menunjukkan keadaan sediaan yang lebih encer bila dibanding dengan sediaan yang mengikuti grafik linear, yaitu dimana pemberian gaya berbanding lurus dengan penyebaran sediaan pada kulit, sedangkan apabila mengikuti grafik logaritma, sediaan dapat dikatakan agak sedikit lebih padat pada konsistensinya bila dibandingkan dengan sediaan yang pengamatan daya sebar nya mengikuti grafik linear. Kemudian parameter lain untuk menentukan kestabilan sediaan ditunjukkan dengan konsistennya grafik pada

perlakuan sebelum dan sesudah penyimpanan, ini tidak di tunjukkan pada sediaan selain sediaan formula anionic. Selain itu nilai tambah dari Formula anionik juga memiliki nilai Regresi yang hampir mendekati I, ini menunjukkan penggunaan sediaan yang amat nyaman pada pengolesan sediaan dikulit.

Hasil analisis statistic rancangan acak kelompok (RAK) viskositas krim sebelum dan setelah diberi kondisi penyimpanan dipercepat menunjukkan bahwa penyimpanan dan perbandingan konsentrasi tidak menyebabkan perubahan viskositas dengan F hitung < F tabel (0,05 dan 0,01).

Dalam pandangan Islam dijelaskan bahwa segala ciptaan Allah swt tidak ada yang sia-sia termasuk tumbuh-tumbuhan yang beraneka ragam yang manfaatnya dapat diketahui dari melakukan penelitian-penelitian, termasuk diantaranya adalah tanaman kemangi (*Ocimum sanctum L.*) sesuai dengan firman-Nya Q.S. Ali Imran/ 3 : 191 yang berbunyi sebagai berikut :

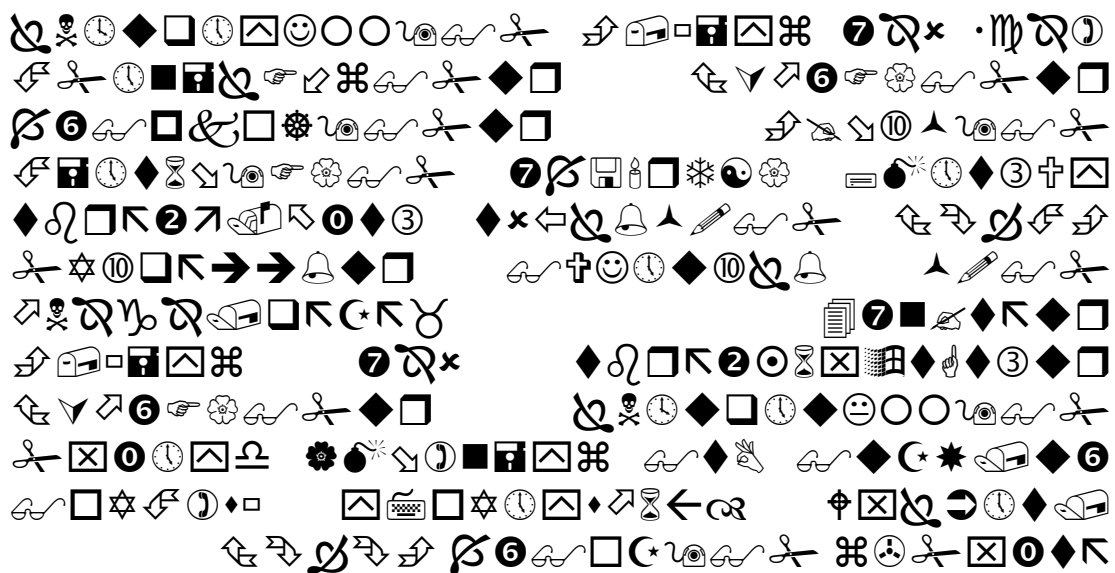

Terjemahnya :

Sesungguhnya dalam penciptaan langit dan bumi, dan silih bergantinya malam dan siang terdapat tanda-tanda bagi orang-orang yang berakal,“(yaitu) orang-orang yang mengingat Allah sambil berdiri atau duduk atau dalam keadan berbaring dan mereka memikirkan tentang penciptaan langit dan bumi (seraya berkata): "Ya Tuhan kami, tiadalah Engkau menciptakan Ini dengan sia-sia, Maha Suci Engkau, Maka peliharalah kami dari siksa neraka.” (Departemen Agama RI, 2006: 372)

Diatas telah dijelaskan makna firman-Nya: *“Tuhan kami, tiadalah Engkau menciptakan ini dengan sia-sia* bahwa ia adalah sebagai *natijah* dan kesimpulan upaya zikir dan pikir. Bisa juga dipahami zikir dan pikir itu mereka lakukan sambil membayangkan dalam benak mereka bahwa alam raya tidak diciptakan Allah sia-sia (Shihab,2009 : 375).

Kutipan kata ayat di atas merupakan isyarat Allah swt. kepada hamba-Nya yang berilmu untuk senantiasa berzikir, berpikir, dan berdoa sehingga dapat mengembangkan ilmu pengetahuan yang telah ada, utamanya dalam penelitian ini yaitu ilmu yang membahas tentang pemanfaatan tanaman dalam menjaga kesehatan kulit.

Berdasarkan uraian di atas, maka dilakukan penelitian untuk mengetahui uji stabilitas ekstrak daun kemangi yang dibuat dalam sediaan krim sehingga diharapkan dengan penelitian ini dapat meningkatkan efektifitas dan aplikasi modern pemanfaatan tanaman kemangi dalam kehidupan sehari-hari khususnya di bidang kosmetika pelindung tabir surya.

Q.S. yunus/ 010 : 5-6 yang berbunyi sebagai berikut :

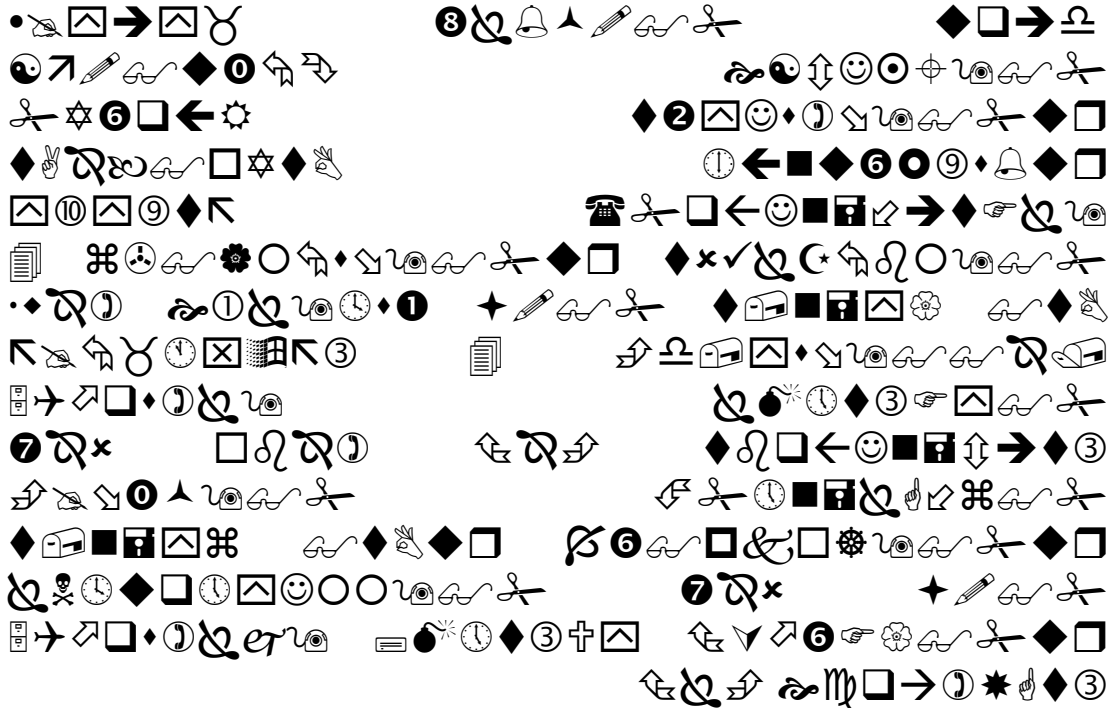

Terjemahnya :

Dia-lah yang menjadikan matahari bersinar dan bulan bercahaya dan ditetapkan-Nya manzilah-manzilah (tempat-tempat) bagi perjalanan bulan itu, supaya kamu mengetahui bilangan tahun dan perhitungan (waktu). Allah tidak menciptakan yang demikian itu melainkan dengan hak[669]. dia menjelaskan tanda-tanda (kebesaran-Nya) kepada orang-orang yang Mengetahui.

Sesungguhnya pada pertukaran malam dan siang itu dan pada apa yang diciptakan Allah di langit dan di bumi, benar-benar terdapat tanda-tanda (kekuasaan-Nya) bagi orang-orang yang bertakwa.

Ayat di atas telah menjelaskn tentang kuasa allah s.w.t , serta ilmu dan hikmah-nya dalam mencipta menguasai dan mengatur alam raya. Mengingatkan ditempatkan di sini antara lain kalau matahari dan bulan saja di atur-nya, tentu lebih-

lebih lagi manusia. Bukankah seluruh alam raya diciptakan-nya untuk dimanfaatkan manusia. Dimana ayat ini juga menamai sinar matahari (dhiya) karena cahayanya menghasilkan panas/kehangatan, sedangkan kata (nur) sumber cahaya yang tidak terlalu besar dan juga tidak menghasilkan kehangatan (Shihab,2009 : 333).

Kutipan kata ayat di atas merupakan isyarat Allah swt. kepada hamba-Nya yang berilmu untuk senantiasa mengingat, berpikir, yang matahari merupakan sumber kehidupan makhluk di bumi, yang di mana dengan langit tempat matahari itu beredar dan memancarkan sinarnya dengan bumi tempat makhluk yang menikmatinya bermukim, namun kita ketahui apabila terkena paparan cahaya matahari yang berlebihan akan mengakibatkan dampak yang buruk pada kulit,(seperti terjadinya eritema, tanning dan lain-lain) oleh itu, kita juga senantiasa berdoa sehingga dapat mengembangkan ilmu pengetahuan yang telah ada, utamanya dalam penelitian ini yaitu ilmu yang membahas tentang pemanfaatan tanaman dalam menjaga kesehatan kulit.

Berdasarkan uraian di atas, maka dilakukan penelitian untuk mengetahui uji stabilitas ekstrak daun kemangi yang dibuat dalam sediaan krim sehingga diharapkan dengan penelitian ini dapat meningkatkan efektifitas dan aplikasi modern pemanfaatan tanaman kemangi dalam kehidupan sehari-hari khususnya di bidang kosmetika pelindung tabir surya.

BAB V

PENUTUP

A. Kesimpulan

Berdasarkan hasil penelitian organoleptis dan pengukuran volume kriming, viskositas, ukuran tetes terdispersi, inverse fase, daya sebar setelah dianalisis secara statistika dan dibahas, maka dapat disimpulkan bahwa :

1. Krim tabir surya ekstrak etanol daun kemangi (*Ocimum sanctum* L.) dengan emulgator anionik memberikan kondisi yang lebih stabil dibandingkan dengan krim yang menggunakan emulgator nonionik.
2. Emulgator dan konsentresi sediaan krim tabir surya ekstrak etanol daun kemangi (*Ocimum sanctum* L.) yang memiliki stabilitas fisik yang baik pada krim emulgator anionik TEA : asam stearat dengan konsentrasi 2%:10% dan 3%:15%.
3. Dalam pandangan Islam bahwa krim tabir surya ekstrak etanol daun kemangi (*Ocimum sanctum* L.) dianjurkan digunakan sebagai salah satu alternatif pengobatan tabir surya.

B. Saran

1. Sebaiknya Disarankan untuk dilakukan pengujian stabilitas kimia, pengujian stabilitas lama waktu penyimpanan.

KEPUSTAKAAN

- Al-Qur'an dan Terjemahannya *Mushab Al-Hilali*. Jakarta: Penerbit Alfatih, 2012.
- Abdullah bin Taslim al-Buthoni. *Al-Jamil Yang Maha Indah*. Jakarta: eBook Islam. 2013.
- Agustin, R., Yulida Oktadefitri, Henny Lucida. *Formulasi Krim Tabir Surya dari Kombinasi Etil P-Metotoksinamat dengan Katekin*. Prosiding Seminar Nasional Perkembangan Terkini Sains Farmasi dan Klinik III. Sumatera: Fakultas Farmasi Universitas Andalas. 2013.
- Anief, Moh. *Ilmu Meracik Obat, Teori dan Praktik*. Cetakan Keempat Belas. Yogyakarta: Gadjah Mada University Press, 2008.
- Ansel, Howard C. *Pengantar Bentuk Sediaan Farmasi Edisi IV*. Jakarta UI Press, 2008.
- Astuti, I.Y. dan Didik Setiawan. *Pemanfaatan Limbah Biji Alpukat (Persae americana Mill) yang dikombinasikan dengan Ekstrak Lidah Buaya sebagai Bahan Aktif Losio Tabir Surya*. Fakultas Farmasi Universitas Muhammadiyah Purwokerto, 2010.
- Day, R.A. dan A.L. Underwood. *Analisis Kimia Kuantitatif Edisi Keenam*. Jakarta : Penerbit Erlangga, 2002.
- Dirjen POM. *Farmakope Indonesia*. Edisi Keempat. Jakarta: Departemen Kesehatan RI, 1995.
- Dirjen POM. *Sediaan Galenik*. Edisi 2. Jakarta: Departemen Kesehatan Republik Indonesia, 1986.
- Gadri, A., Susanti T. Darijono, Rachmat Maulidin dan Maria Immaculatea Iwo. *Formulasi Sediaan Tabir Surya dengan Bahan Aktif Nanopartikel Cangkang Telur Ayam Broiler*. Jurnal Matematika & Sains, Vol. 17 No. 3, 2012..
- Hogade, M.G., Basawaral S.P., & Dhumal. *Comparative Sun Protecting Factor Determination of Fresh Fruits Extract of Cucumber VS Marketed Cosmetic Formulation*. Research Journal of Pharmaceutical, Biological and Chemical Science, 2010.
- Khopkar, S.M. *Konsep Dasar Kimia Analitik*. Jakarta: UI Press, 2007.

- Lachman, L., Liberman H.A., Kaning J.L. *Theory and Practice of Industrial Pharmacy*. Easton Pennsylvania: Mack Publishing Company, 1994.
- Maulidia, Octa S. *Uji Efektivitas dan Fotostabilitas Krim Ekstrak Etanol 70 % Teh Hitam (Camellia sinensis L.) Sebagai Tabir Surya Secara In Vitro*. Jakarta: Fakultas Kedokteran dan Ilmu Kesehatan UIN Syarif Hidayatullah, 2010.
- Sa'adah, L. *Isolasi dan Identifikasi Senyawa Tanin dari Daun Belimbing Wuluh (Averrhoa bilimbi L.)*. Malang : Jurusan Kimia UIN Maulana Malik Ibrahim, 2010.
- Setiawan, Tri. *Uji Stabilitas Fisik dan Penentuan Nilai SPF Krim Tabir Surya yang Mengandung Ekstrak Daun Teh Hijau (Camellia sinensis L.), Oktil Metosisinamat dan Titanium Dioksida*. Depok: Fakultas MIPA Program Studi Farmasi, 2010.
- Shihab, M. Quraish. *Tafsir Al-Misbah, Pesan, Kesan Dan Keserasian Al- Qur'an* jakarta:Penerbitlenterahati, 2002.
- Shovyana, H.H., A. Karim Zulkarnain. *Physical Stability and Activity of Cream W/O Etanolic Fruit Extract of Mahkota Dewa (Phaleria macrocarpha (scheff.) Boerl.) as A a Sunscreen*. Traditional Medicine Journal 18(2). Yogyakarta: Fakultas Farmasi UGM, 2013.
- Sugihartini, Nining. *Optimasi Komposisi Tepung Beras dan Fraksi Etanol Daun Sendok (Plantago major L.) Dalam Formulasi Tabir Surya dengan Metode Simplex Lattice Design*. Jurnal Ilmiah Kefarmasian Vol. 1 No. 2. Yogyakarta : Fakultas Farmasi Universitas Ahmad Dahlan, 2011..
- Tranggono, Retno I., Fatma Latifah. *Buku Pegangan Ilmu Pengetahuan Kosmetik*. Jakarta: PT Gramedia pustaka utama, 2007.
- Wihelmina, Cynthia E. *Pembuatan dan Penentuan Nilai SPF Nanoemulsi Tabir Surya Menggunakan Minyak Kencur (Kaemferia galanga L.) Sebagai Fase Minyak*. Depok: FMIPA Program Studi Farmasi, 2011.
- Zularnain, Abdul K., Novi Ernawati, Nurul Ikka Sukardani. *Aktivitas Amilum Benuang (Pachyrrizus erosus L.) Sebagai Tabir Surya pada Mencit dan Pengaruh Kenaikan Kadarnya Terhadap Viskositas Sediaan*. Traditonal Medicine Journal 18(1). Yogyakarta: Fakultas Farmasi UGM, 2013
- Lavi, Novita. 2012. *Sunscreen for travellers*. Denpasar: Department Pharmacy Faculty of Medicine, University of Udayana

- Syaifuddin, AMK. 2012. *Anatomi Fisiologi Berbasis Kompetensi Edisi 4*. Jakarta: Penerbit Buku Kedokteran.
- Syifa, Octa. 2010. *Uji Efektivitas Dan Fotostabilitas Krim Ekstrak Etanol 70% The Hitam (Cameliasinensis L.) Sebagai Tabir Surya Secara In Vitro*. Jakarta: Universitas Islam Negeri Syarif Hidayatullah Jakarta.
- Martin Eric.L. 1971 *Dispensing Of Medication*. 7th Edition. Mack Publishing Company. Easton. Pennsylvania.

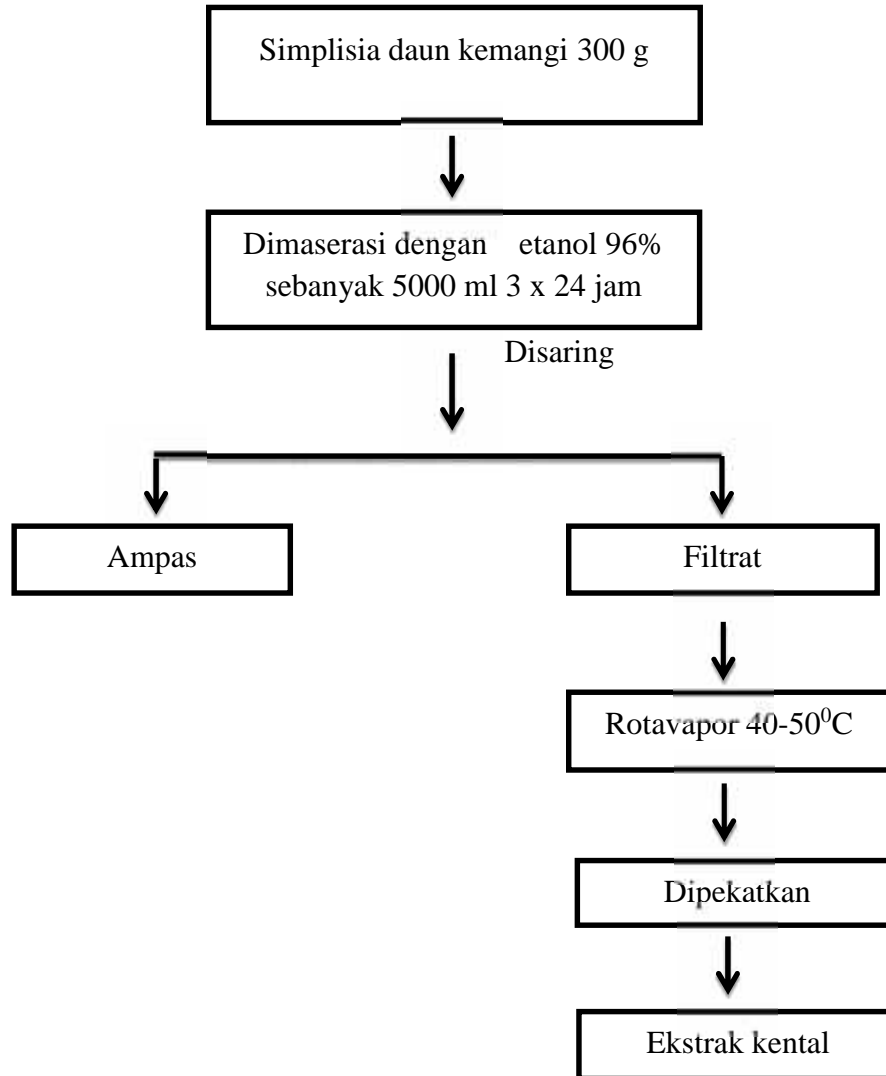
Lampiran 1. Skema Kerja Penyiapan Sampel**Gambar 2. Skema kerja penyiapan sampel**

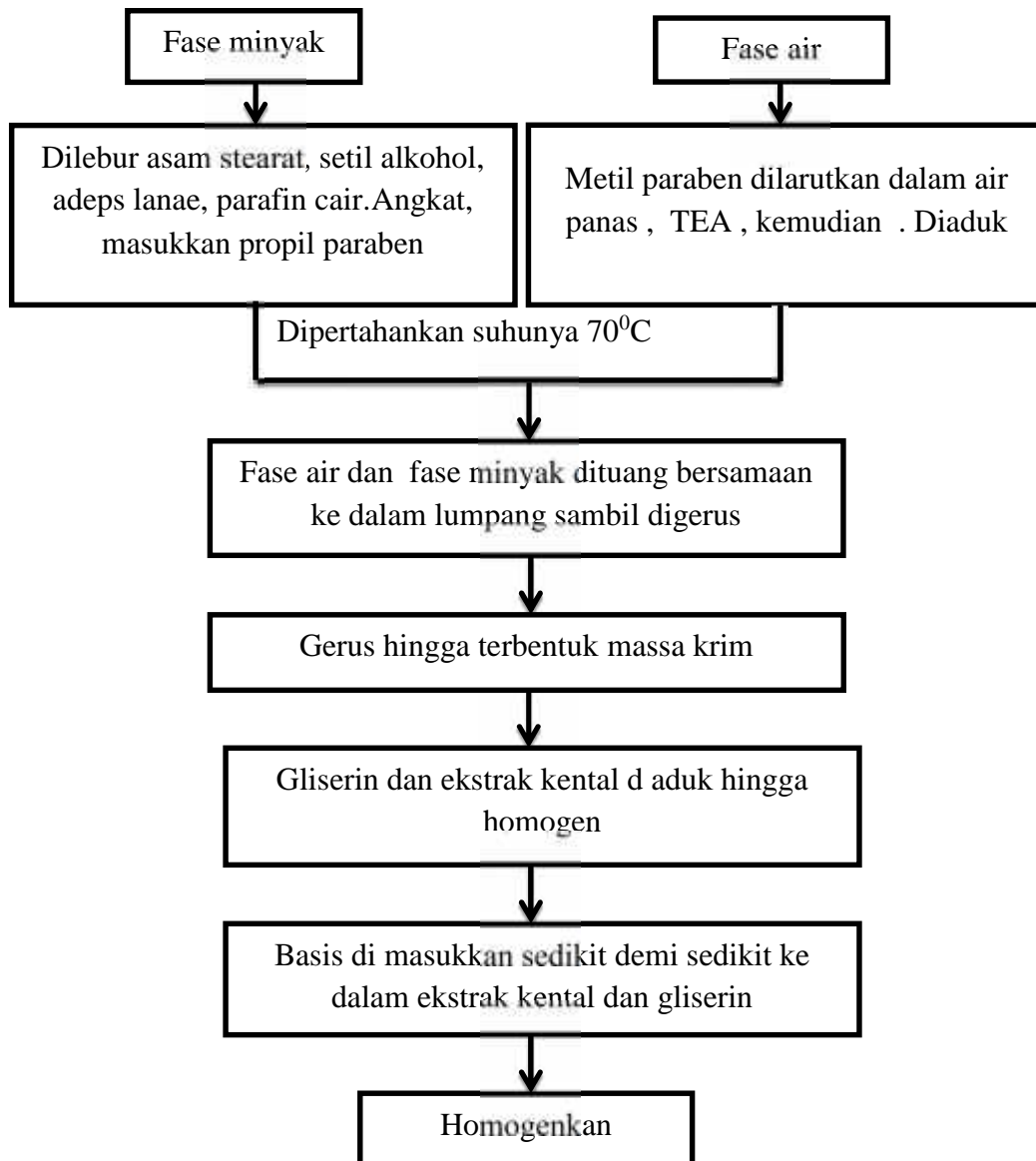
Lampiran 2. Skema kerja Pembuatan Krim anionik**Gambar 3. Skema pembuatan krim anionik**

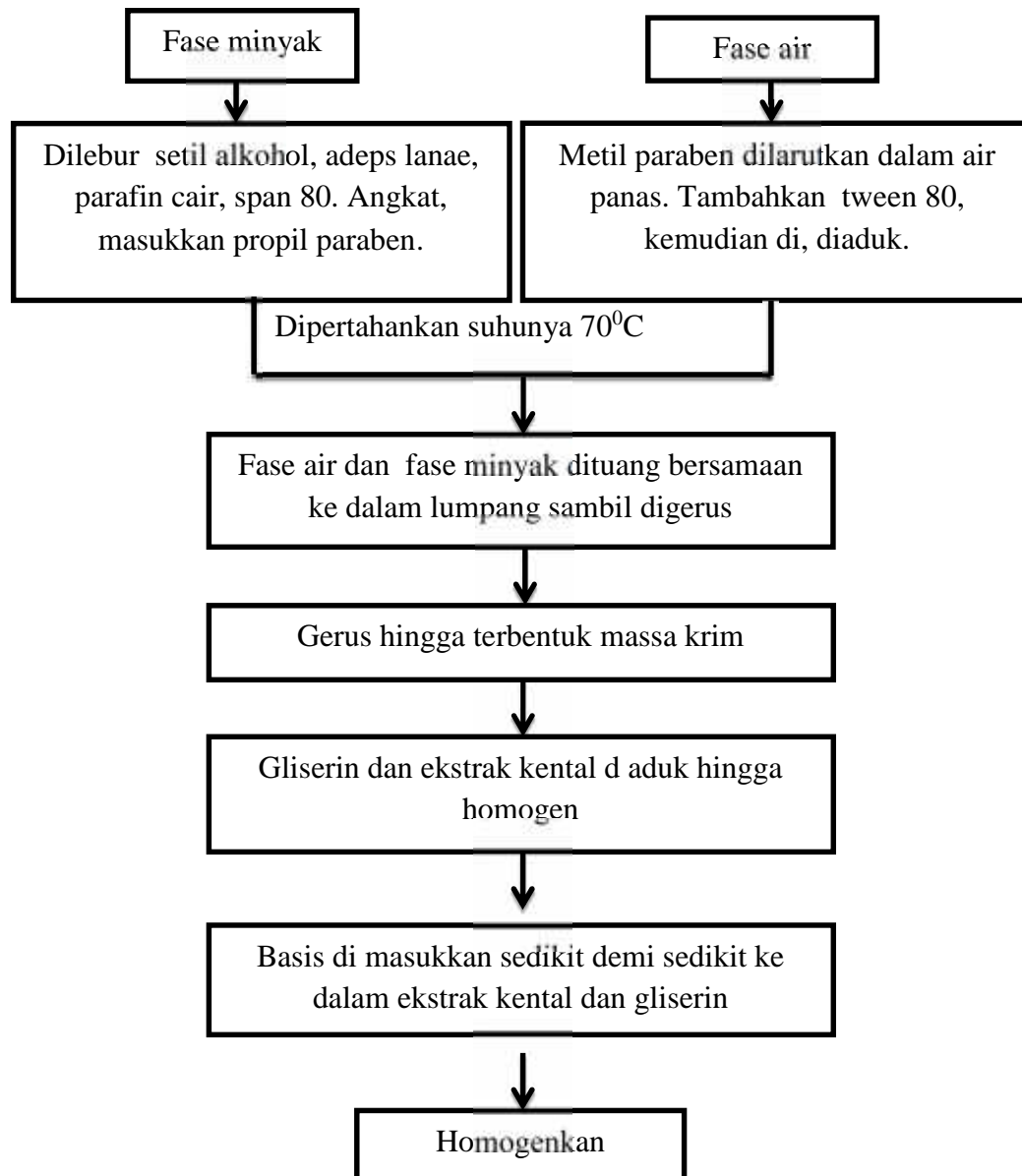
Lampiran 3. Skema kerja Pembuatan Krim nonionik**Gambar 4. Skema pembuatan krim nonionik**

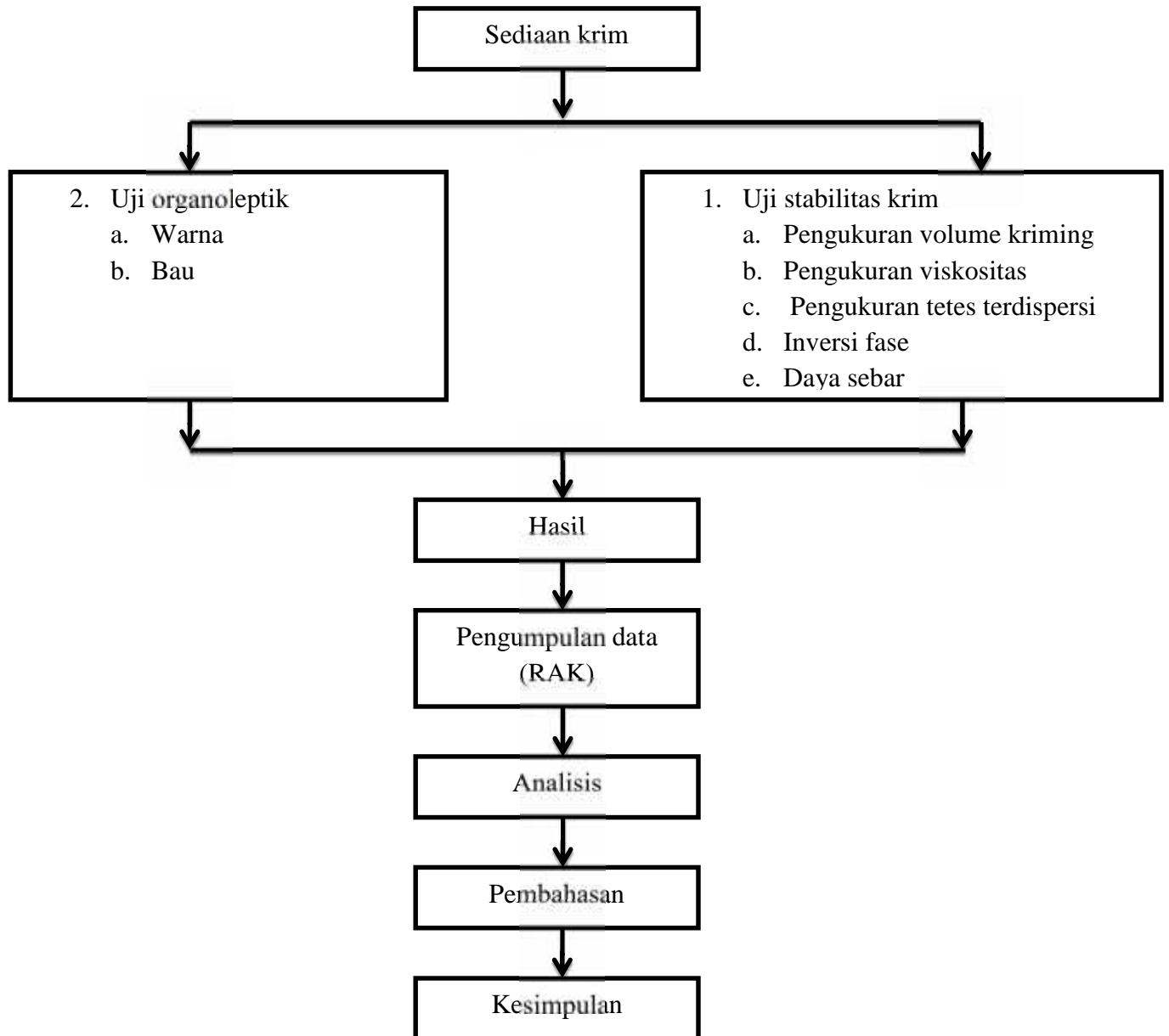
Lampiran 4. Skema kerja uji stabilitas fisika krim**Gambar 5. Skema pengujian uji stabilitas fisik**

Konsentrasi emulgator 3 %

$$\frac{3}{1} \times 300 = 9 \text{ gram}$$

$$\text{Tween 80} = x$$

$$\text{Span 80} = 9 \text{ gram} - x$$

$$(x \cdot 4,3) + ((9 - x) \cdot 15,0) = (9 \times 11,31)$$

$$4,3x + (135 - 15x) = 101,79$$

$$-10,7x + 135 = 101,79$$

$$-10,7x = 135 - 101,79$$

$$x = \frac{3,2}{1,7}$$

$$T \quad 80 = 3,1037 \text{ gram}$$

$$S \quad 80 = 9 - 3,1037 \text{ gram} = 5,896 \text{ gram}$$

Konsentrasi emulgator 4 %

$$\frac{4}{1} \times 300 = 12 \text{ gram}$$

$$\text{Tween 80} = x$$

$$\text{Span 80} = 12 \text{ gram} - x$$

$$(x \cdot 4,3) + ((12 - x) \cdot 15,0) = (12 \times 11,31)$$

$$4,3x + (180 - 15x) = 135,72$$

$$-10,7x + 180 = 135,72$$

$$-10,7x = 180 - 135,72$$

$$x = \frac{4,2}{1,7}$$

$$T \quad 80 = 4,1383 \text{ gram}$$

$$S \quad 80 = 12 - 4,1383 \text{ gram} = 7,8616 \text{ gram}$$

Lampiran 6. Analisis Statistik Viskositas Formula Krim dengan Rancangan Acak Kelompok (RAK)

Tabel 10. Perhitungan statistic viskositas krim

Kondisi	Viskositas								
	Formula krim							Total	Rata-rata
	I	II	III	IV	V	VI	VII		
Sebelum penyimpanan	11653	21213	346	613	4520	32613	14293	85251	12175
Setelah penyimpanan	13306	32313	240	420	6133	35266	12800	100475	14354
Total	24959	53526	586	1033	10653	67879	27093	185726	
Rata-rata	12479.5	26763	293	516.5	5326.5	33939.5	13546.5		26532.7

$$\text{Faktor koreksi} = \frac{(\sum Y)^2}{a} = \frac{(185726)^2}{7 \times 2} = 2463867648$$

$$\begin{aligned} \text{JK Total (JKT)} &= (11653)^2 + (21213)^2 + \dots + (12800)^2 - \text{FK} \\ &= 11611028591 - 2463867648 \\ &= 9147160943 \end{aligned}$$

$$\begin{aligned} \text{JK Krim (JKK)} &= \frac{(24959)^2 + 5 \dots (27093)^2}{2} - \text{FK} \\ &= 4105233493 - 2463867648 \\ &= 1641365844 \end{aligned}$$

$$\begin{aligned} \text{JK Kondisi} &= \frac{(8 \dots)^2 + (1 \dots)^2}{7} - \text{FK} \\ &= 2480508784 - 2463867648 \\ &= 16641135.3 \end{aligned}$$

$$\begin{aligned} \text{JK Galat} &= \text{JK Total} - (\text{JK Krim} + \text{JK kondisi}) \\ &= (9147160943) - (1641365844 + 16641135.3) \\ &= 2845544663 \end{aligned}$$

$$\begin{aligned}
 \text{DB Formula} &= 6 \\
 \text{DB Kondisi} &= 1 \\
 \text{DB Total} &= 13 \\
 \text{DB Galat} &= 6.00 \\
 \text{KT Formula} &= \frac{J \ F}{D \ F} \\
 &= \frac{2463867648}{6} \\
 &= 410644608 \\
 \text{KT Perlakuan} &= \frac{J \ P}{D \ P} \\
 &= \frac{16641135.3}{1} \\
 &= 16641135 \\
 \text{KT Galat} &= \frac{J \ G}{D \ G} \\
 &= \frac{2845544663}{6.0} \\
 &= 474257444 \\
 \text{FH Krim} &= \frac{K \ K}{K \ G} \\
 &= \frac{2410644608}{474257444} \\
 &= 0.8658686 \\
 \text{FH Kondisi} &= \frac{K \ K}{K \ G} \\
 &= \frac{16641135}{474257444} \\
 &= 0.035089
 \end{aligned}$$

Lampiran 7. Analisis Varians Viskositas Formula Krim

Tabel 11. Analisis varian viskositas krim

Rumus varians	Db	JK	KT	Fh	Tabel 5%	Tabel 1%
Krim	6	1641365844	410644608	0.8658686	2.92	4.62
Kondisi	1	16641135.3	16641135	0.035089	4.67	9.07
Galat	6	2845544663	474257444			
Total	13	4503551642	901543187			

Keterangan :

- a. Pada krim, $F_{hitung} < F_{table}$ 5% dan 1% artinya tidak ada pengaruh lama penyimpanan terhadap viskositas krim tabir surya pada masing-masing suhu penyimpanan .
- b. Pada kondisi $F_{hitung} < F_{table}$ 5% dan 1% artinya tidak ada pengaruh suhu penyimpanan terhadap viskositas krim tabir surya pada masing-masing lama penyimpanan.

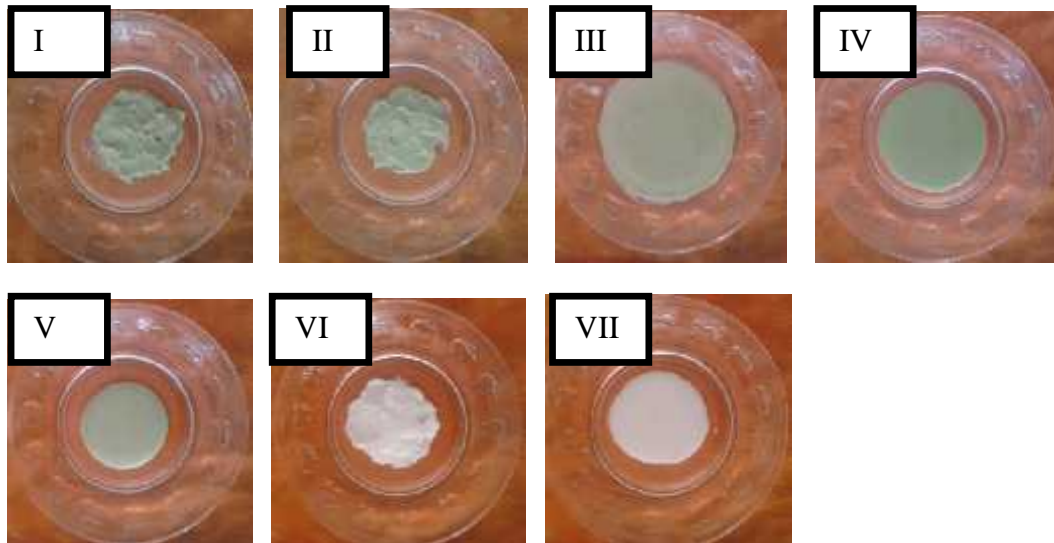
Lampiran 8 . Krim sebelum penyimpanan**Gambar 6. Krim sebelum penyimpanan**

Keterangan :

- I : Formula anionik dengan TEA basis 2% dan asam stearat basis 5%
- II : Formula anionik dengan TEA basis 3% dan asam starat basis 10%
- III : Formula nonionik dengan span dan tween 80 basis 2 %
- IV : Formula nonionik dengan span dan tween 80 basis 3 %
- V : Formula nonionik dengan span dan tween 80 basis 4%
- VI : Blanko anionik
- VII : Blanko nonionik

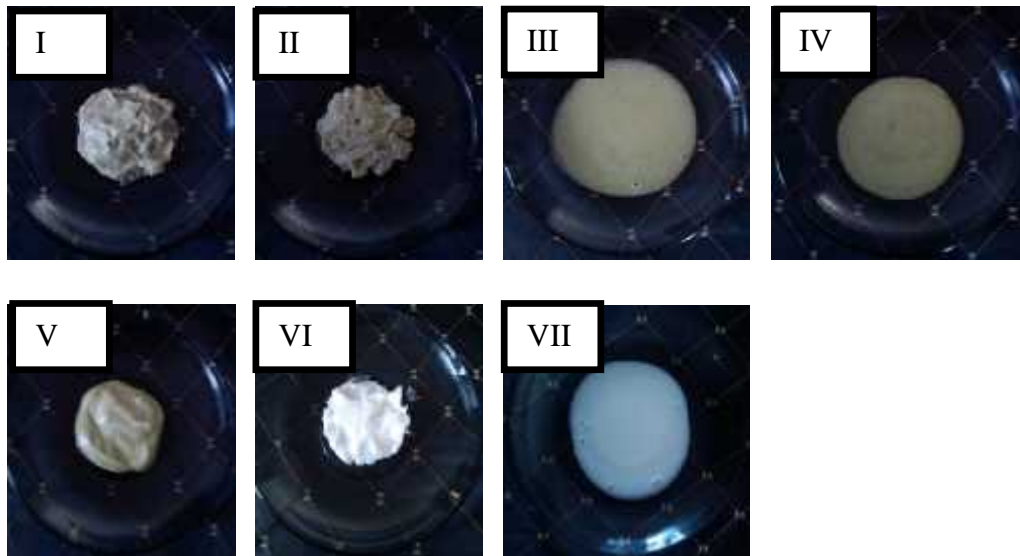
Lampiran 9 . Krim setelah penyimpanan**Gambar 7. Krim setelah penyimpanan**

Keterangan :

- I : Formula anionik dengan TEA basis 2% dan asam stearat basis 5%
- II : Formula anionik dengan TEA basis 3% dan asam starat basis 10%
- III : Formula nonionik dengan span dan tween 80 basis 2 %
- IV : Formula nonionik dengan span dan tween 80 basis 3 %
- V : Formula nonionik dengan span dan tween 80 basis 4%
- VI : Blanko anionik
- VII : Blanko nonionik

Lampiran 10 . Uji Dispersi warna pada kondisi sebelum penyimpanan

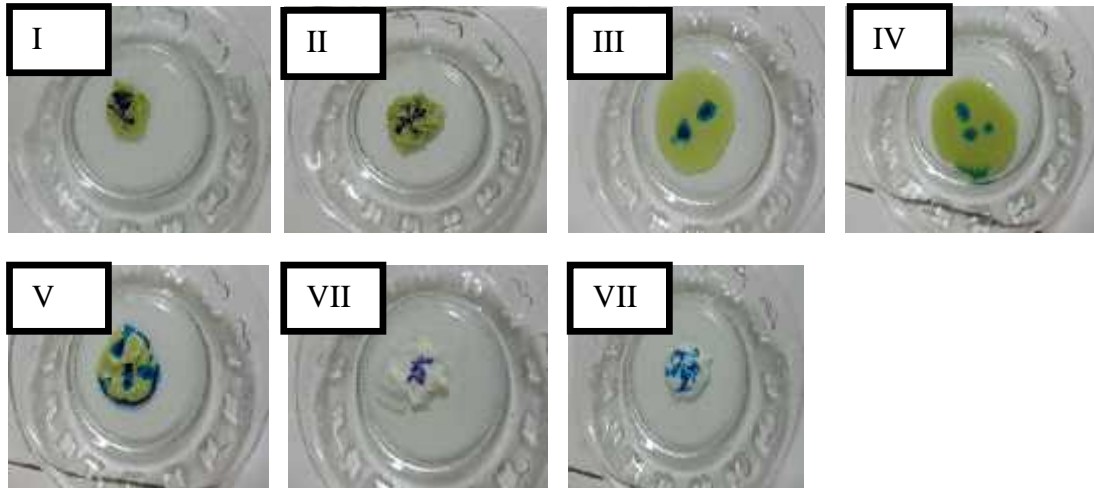

Gambar 8. Uji Dispersi warna pada kondisi sebelum penyimpanan

Keterangan :

- I : Formula anionik dengan TEA basis 2% dan asam stearat basis 5%
- II : Formula anionik dengan TEA basis 3% dan asam starat basis 10%
- III : Formula nonionik dengan span dan tween 80 basis 2 %
- IV : Formula nonionik dengan span dan tween 80 basis 3 %
- V : Formula nonionik dengan span dan tween 80 basis 4%
- VI : Blanko anionik
- VII : Blanko nonionik

Lampiran 11 Uji Dispersi warna pada kondisi setelah penyimpanan

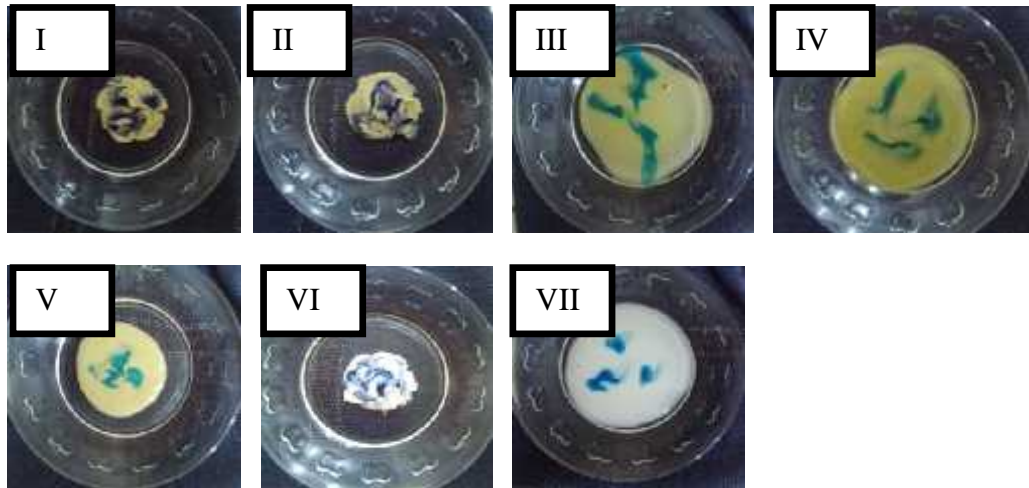

Gambar 9. Uji Dispersi warna pada kondisi setelah penyimpanan

Keterangan :

- I : Formula anionik dengan TEA basis 2% dan asam stearat basis 5%
- II : Formula anionik dengan TEA basis 3% dan asam starat basis 10%
- III : Formula nonionik dengan span dan tween 80 basis 2 %
- IV : Formula nonionik dengan span dan tween 80 basis 3 %
- V : Formula nonionik dengan span dan tween 80 basis 4%
- VI : Blanko anionik
- VII : Blanko nonionik

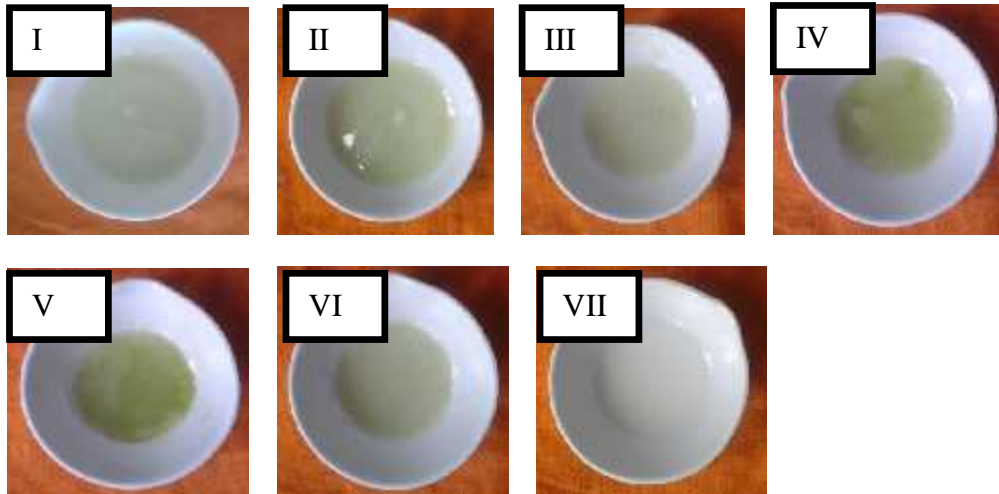
Lampiran 12 . Uji pengenceran pada kondisi sebelum penyimpanan**Gambar 10. Uji pengenceran pada kondisi sebelum penyimpanan**

Keterangan :

- I : Formula anionik dengan TEA basis 2% dan asam stearat basis 5%
- II : Formula anionik dengan TEA basis 3% dan asam starat basis 10%
- III : Formula nonionik dengan span dan tween 80 basis 2 %
- IV : Formula nonionik dengan span dan tween 80 basis 3 %
- V : Formula nonionik dengan span dan tween 80 basis 4%
- VI : Blanko anionik
- VII : Blanko nonionik

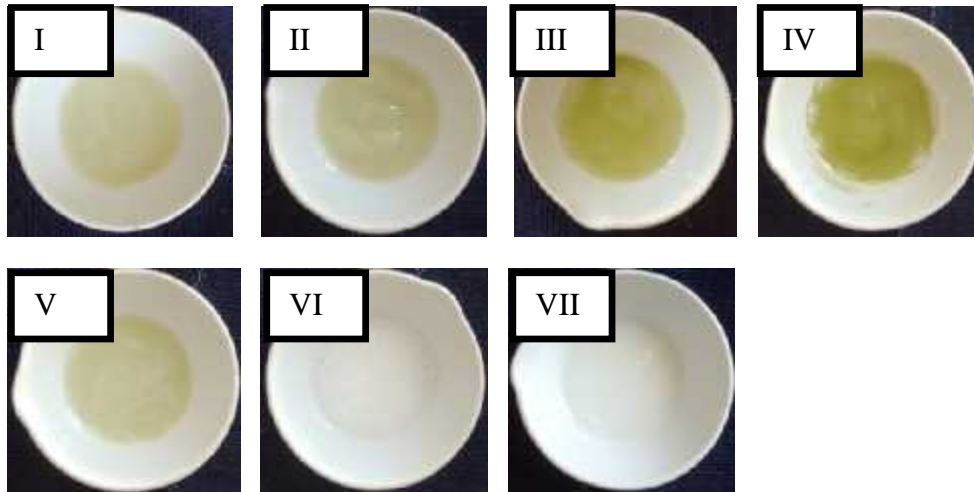
Lampiran 13. Uji pengenceran pada kondisi setelah penyimpanan**Gambar 11. Uji pengenceran pada kondisi setelah penyimpanan**

Keterangan :

- I : Formula anionik dengan TEA basis 2% dan asam stearat basis 5%
- II : Formula anionik dengan TEA basis 3% dan asam starat basis 10%
- III : Formula nonionik dengan span dan tween 80 basis 2 %
- IV : Formula nonionik dengan span dan tween 80 basis 3 %
- V : Formula nonionik dengan span dan tween 80 basis 4%
- VI : Blanko anionik
- VII : Blanko nonionik

Lampiran 14. Uji Volume kriming pada kondisi sebelum penyimpanan

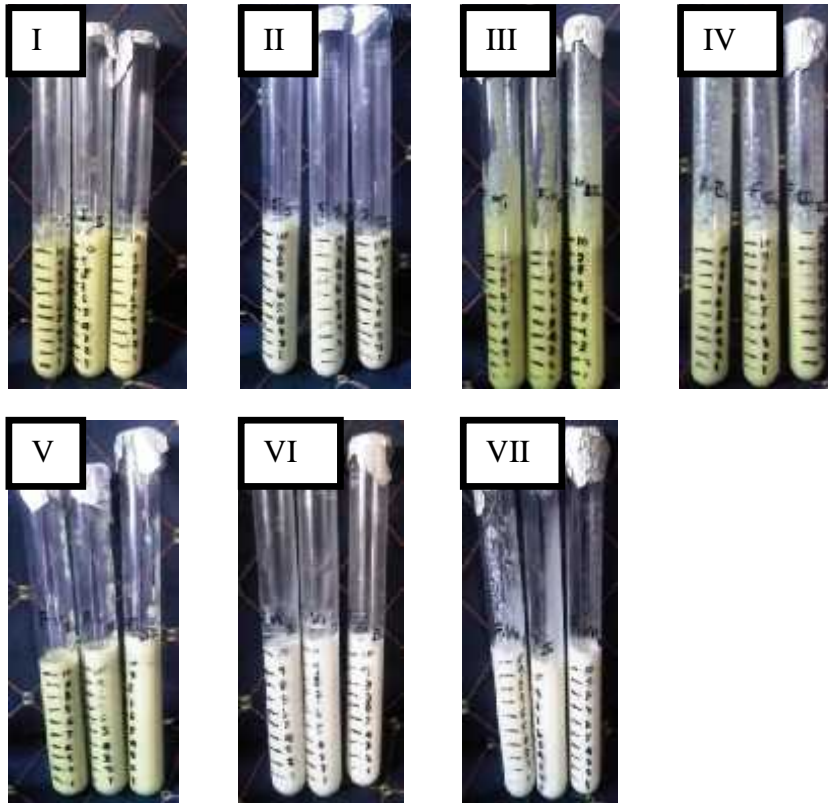

Gambar 12. Uji Volume kriming pada kondisi sebelum penyimpanan

Keterangan :

- I : Formula anionik dengan TEA basis 2% dan asam stearat basis 5%
- II : Formula anionik dengan TEA basis 3% dan asam stearat basis 10%
- III : Formula nonionik dengan span dan tween 80 basis 2 %
- IV : Formula nonionik dengan span dan tween 80 basis 3 %
- V : Formula nonionik dengan span dan tween 80 basis 4%
- VI : Blanko anionik
- VII : Blanko nonionik

Lampiran 15. Uji Volume kriming pada kondisi setelah penyimpanan

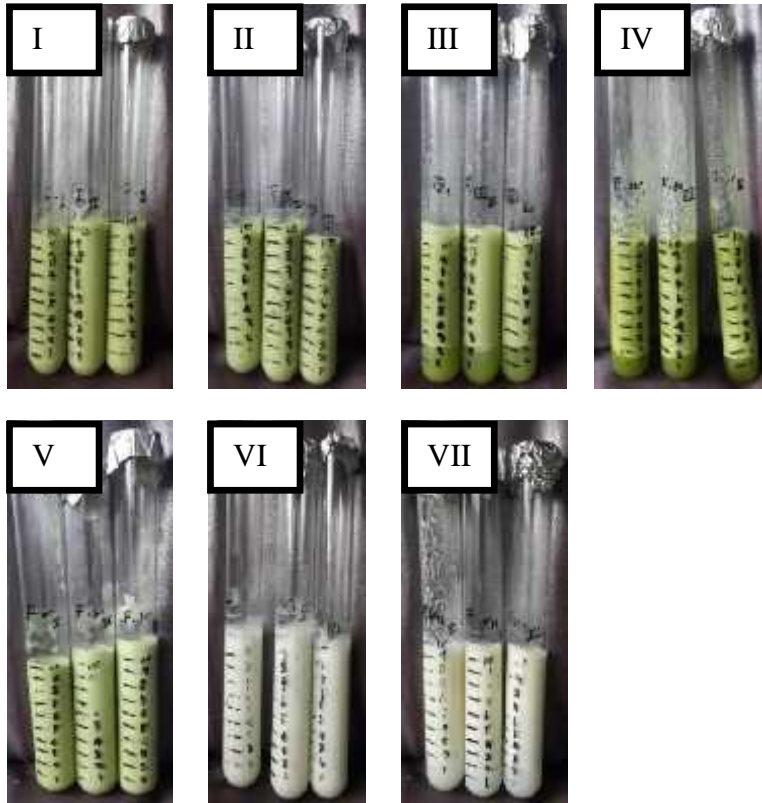

Gambar 13. Uji Volume kriming pada kondisi setelah penyimpanan

Keterangan :

- I : Formula anionik dengan TEA basis 2% dan asam stearat basis 5%
- II : Formula anionik dengan TEA basis 3% dan asam starat basis 10%
- III : Formula nonionik dengan span dan tween 80 basis 2 %
- IV : Formula nonionik dengan span dan tween 80 basis 3 %
- V : Formula nonionik dengan span dan tween 80 basis 4%
- VI : Blanko anionik
- VII : Blanko nonionik

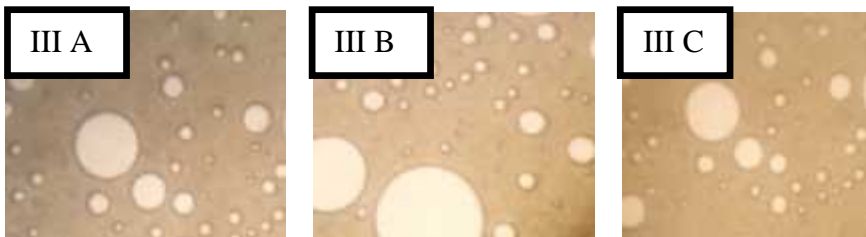
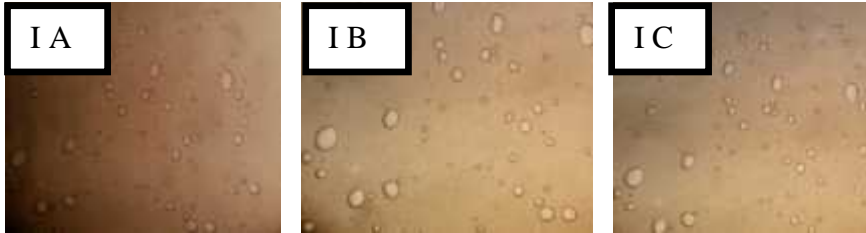
Lampiran 16 . Uji Tetes terdispersi pada kondisi sebelum penyimpanan

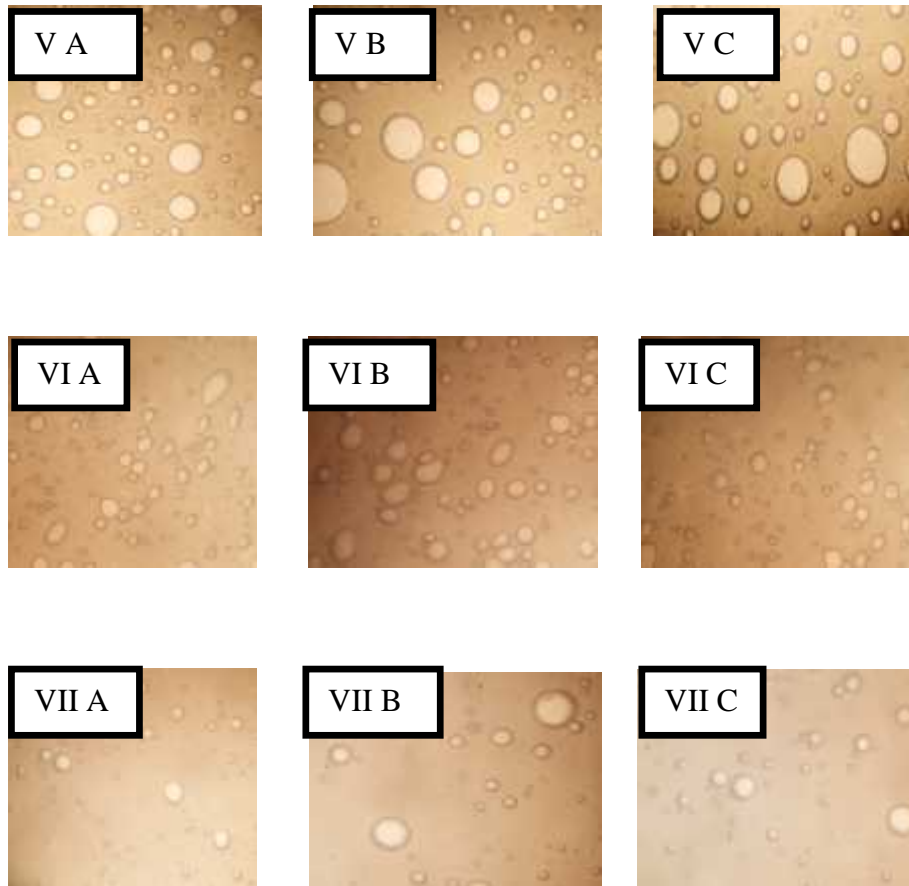

Gambar 14. Uji Tetes terdispersi pada kondisi sebelum penyimpanan

Keterangan :

- I : Formula anionik dengan TEA basis 2% dan asam stearat basis 5%
- II : Formula anionik dengan TEA basis 3% dan asam stearat basis 10%
- III : Formula nonionik dengan span dan tween 80 basis 2 %
- IV : Formula nonionik dengan span dan tween 80 basis 3 %
- V : Formula nonionik dengan span dan tween 80 basis 4%
- VI : Blanko anionik
- VII : Blanko nonionik

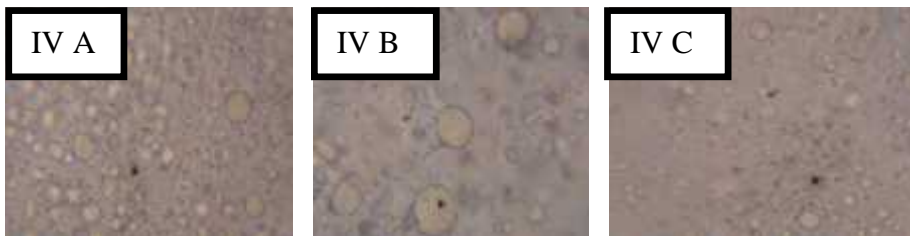
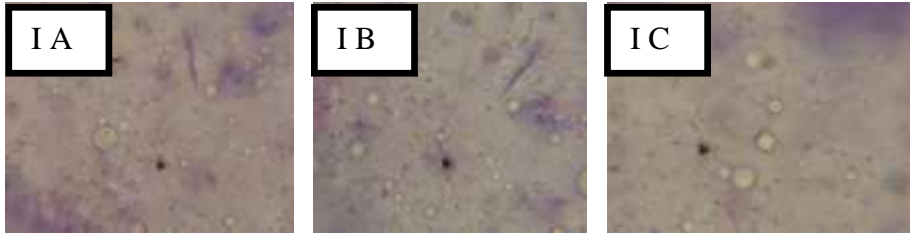
Lampiran 17 . Uji Volume kriming pada kondisi setelah penyimpanan

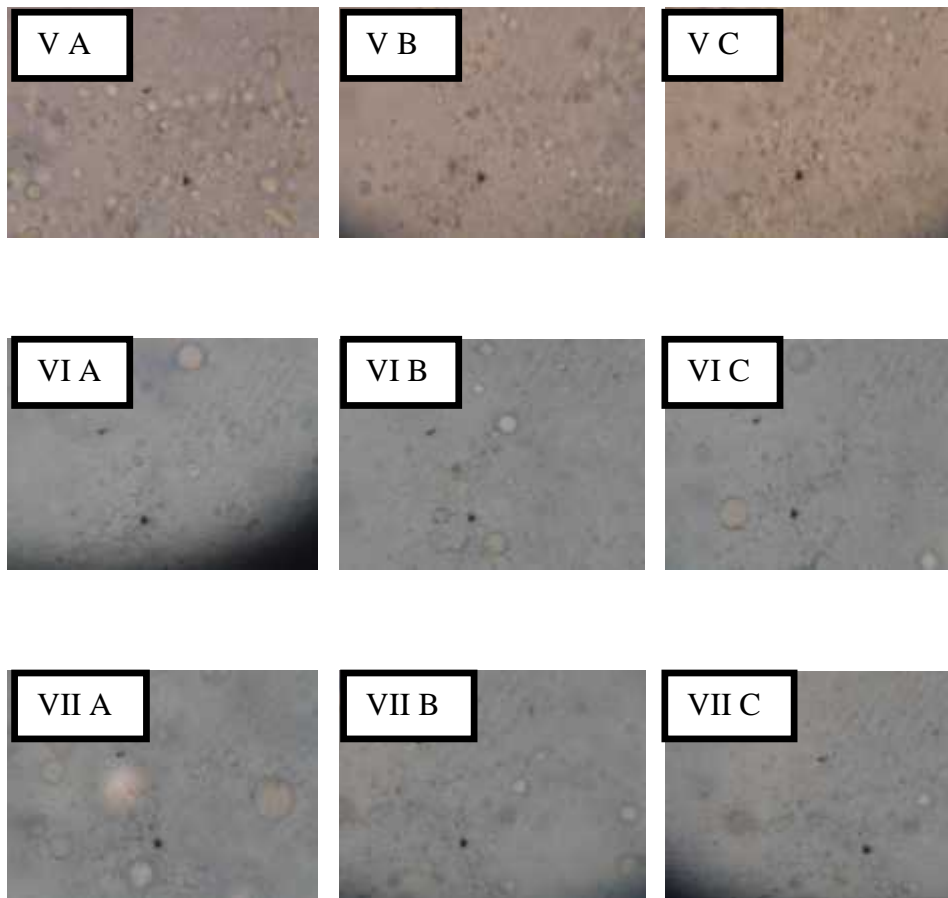

Gambar 15. Uji Tetes terdispersi pada kondisi setelah penyimpanan

Keterangan :

- I : Formula anionik dengan TEA basis 2% dan asam stearat basis 5%
- II : Formula anionik dengan TEA basis 3% dan asam stearat basis 10%
- III : Formula nonionik dengan span dan tween 80 basis 2 %
- IV : Formula nonionik dengan span dan tween 80 basis 3 %
- V : Formula nonionik dengan span dan tween 80 basis 4%
- VI : Blanko anionik
- VII : Blanko nonionik

Lampiran 18 . Grafik Daya Sebar Sediaan Krim Sebelum Penyimpanan

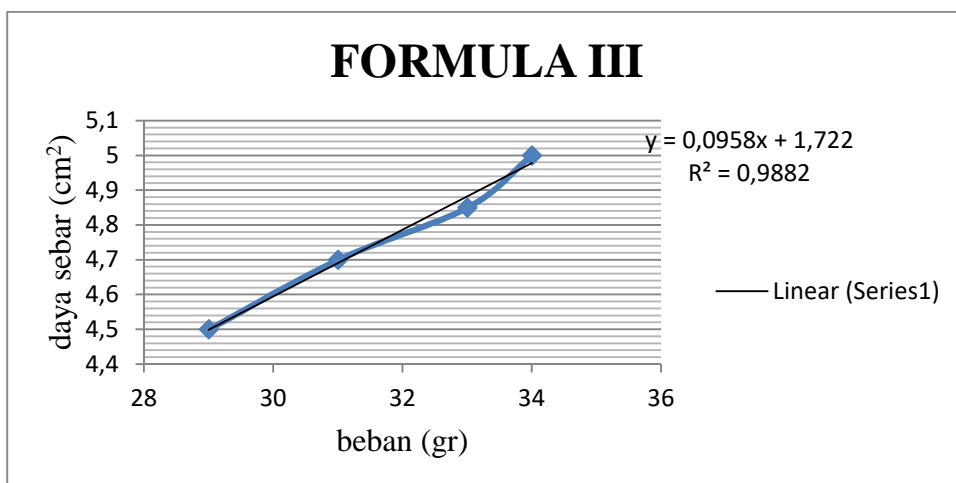
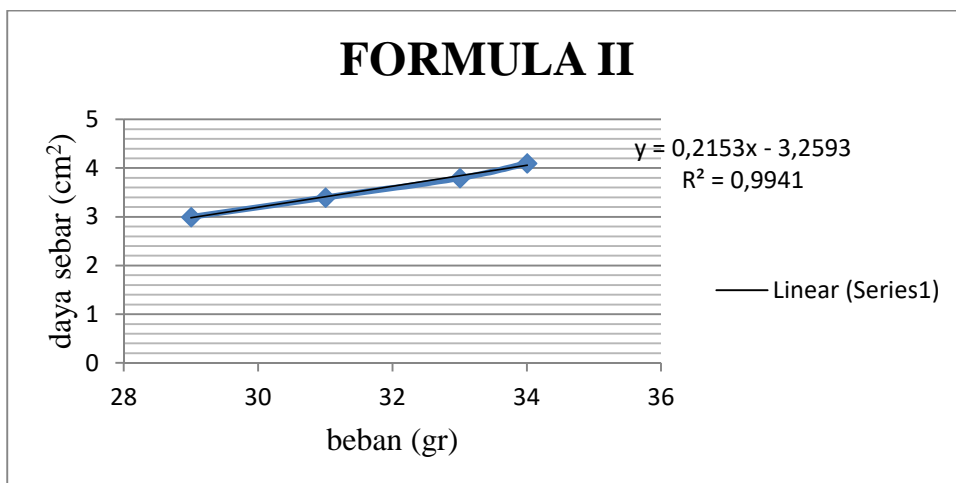
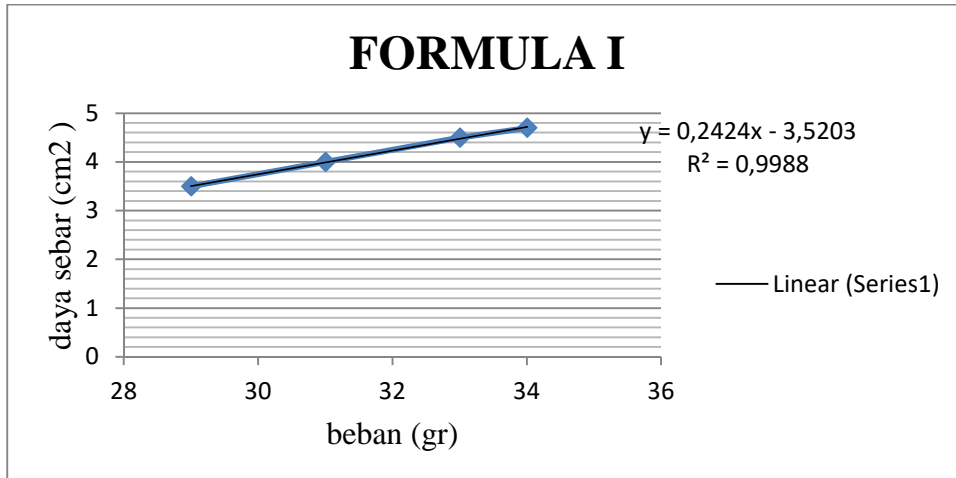

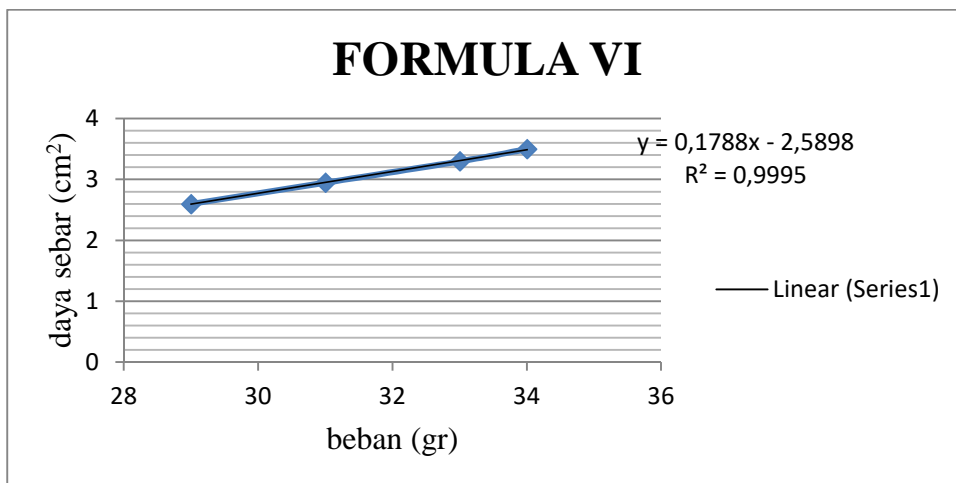
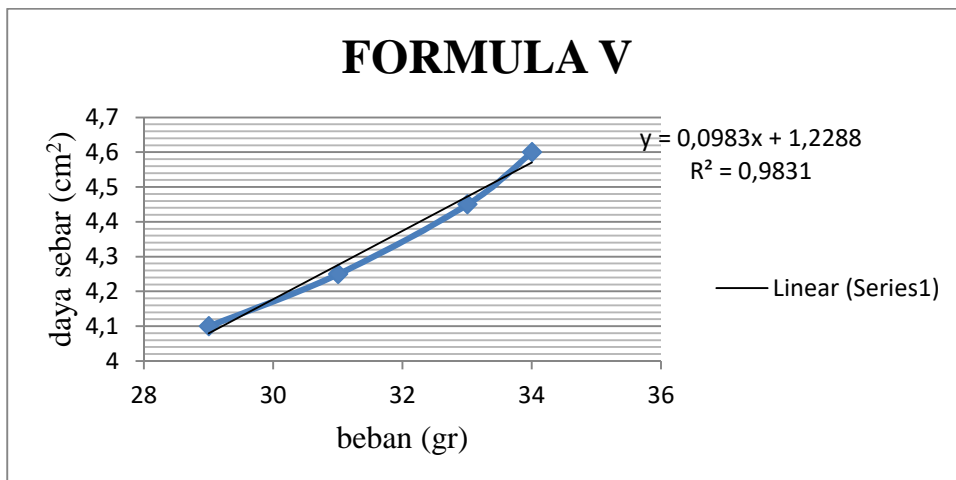
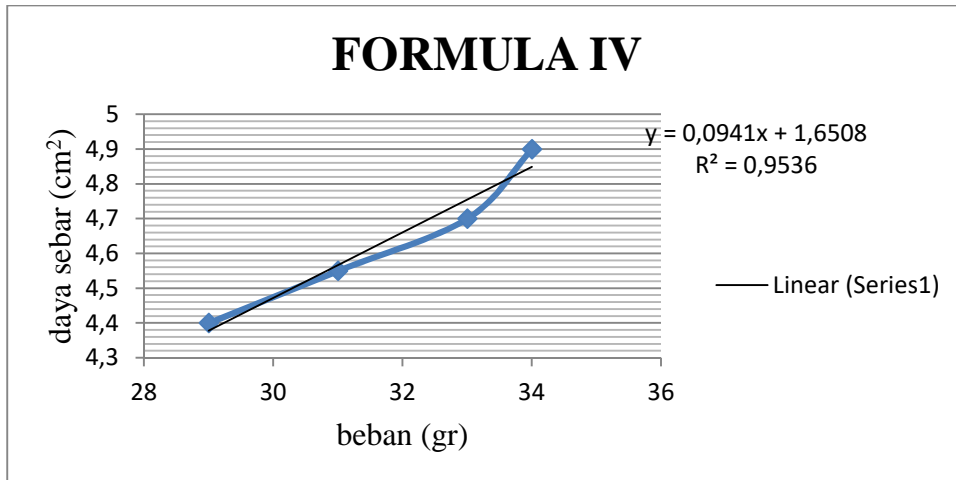

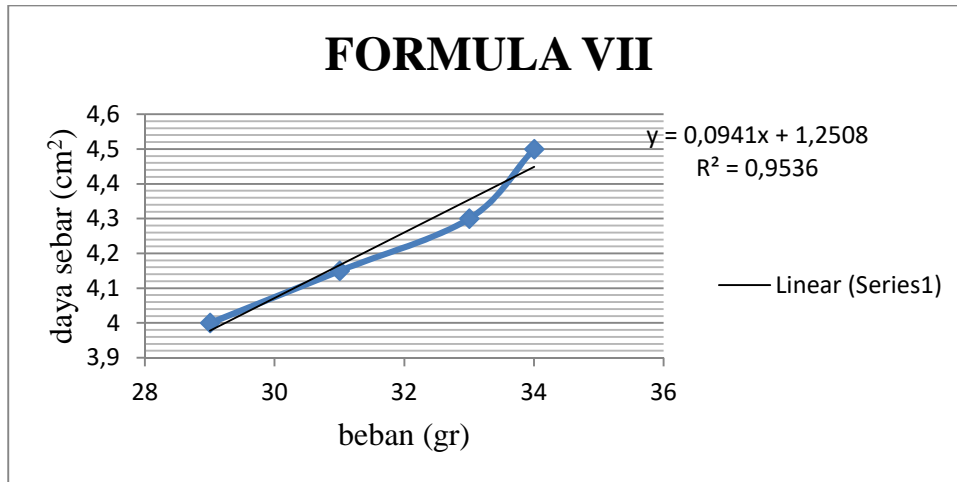

Gambar 16. Grafik Daya Sebar Sediaan Krim Sebelum Penyimpanan

Keterangan :

- I : Formula anionik dengan TEA basis 2% dan asam stearat basis 5%
- II : Formula anionik dengan TEA basis 3% dan asam stearat basis 10%
- III : Formula nonionik dengan span dan tween 80 basis 2 %
- IV : Formula nonionik dengan span dan tween 80 basis 3 %
- V : Formula nonionik dengan span dan tween 80 basis 4%
- VI : Blanko anionik
- VII : Blanko nonionik

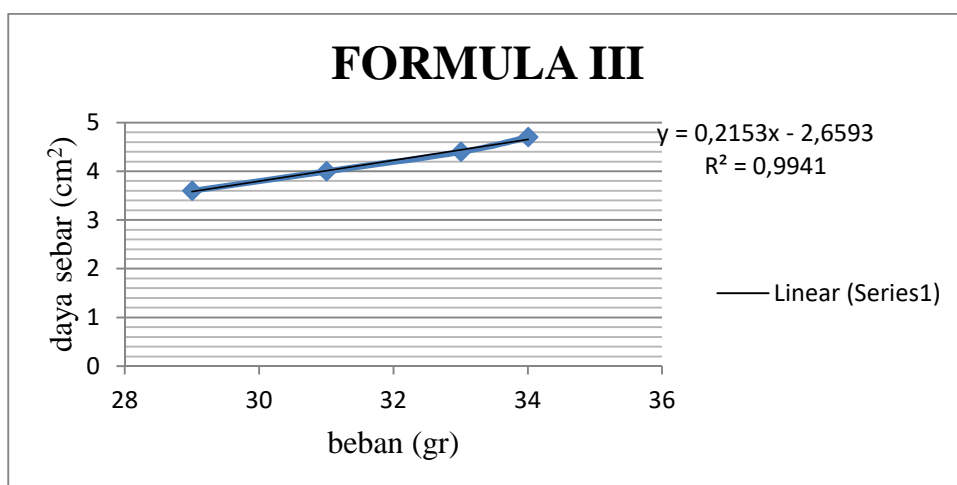
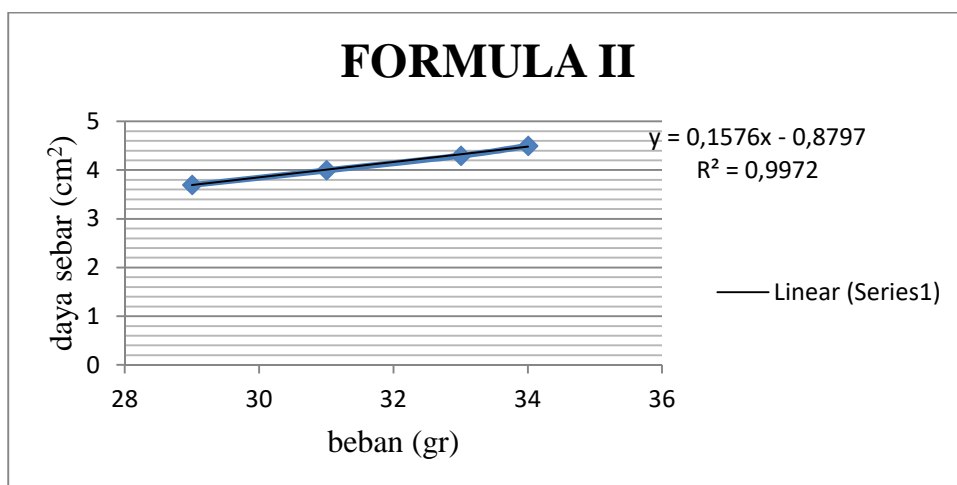
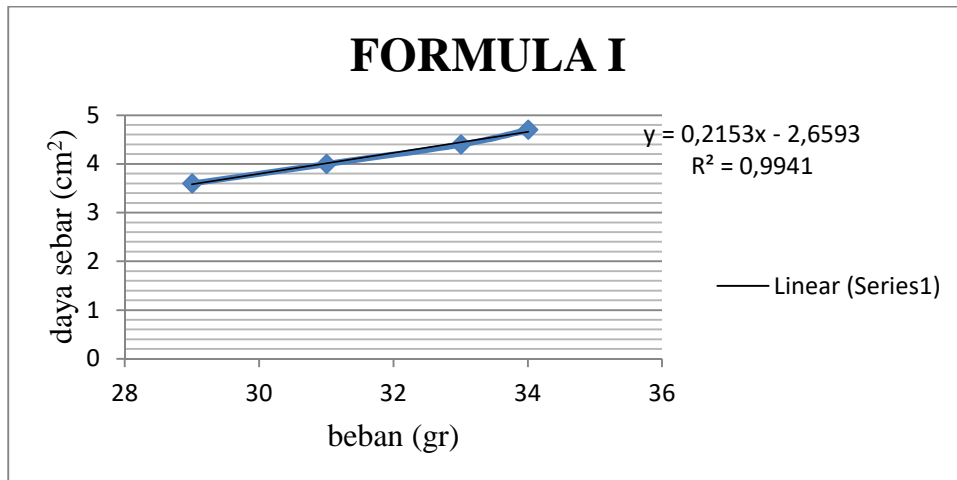
Lampiran 19 . Grafik Daya Sebar Sediaan Krim Setelah Penyimpanan

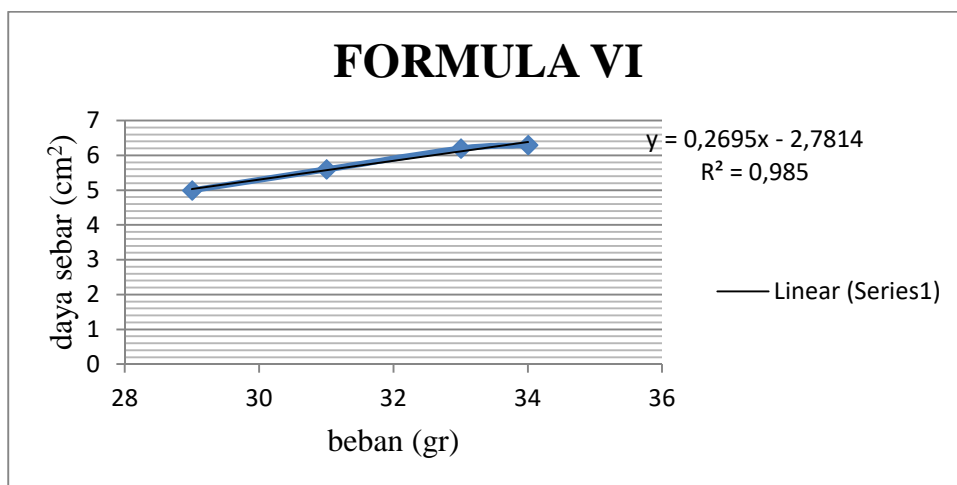
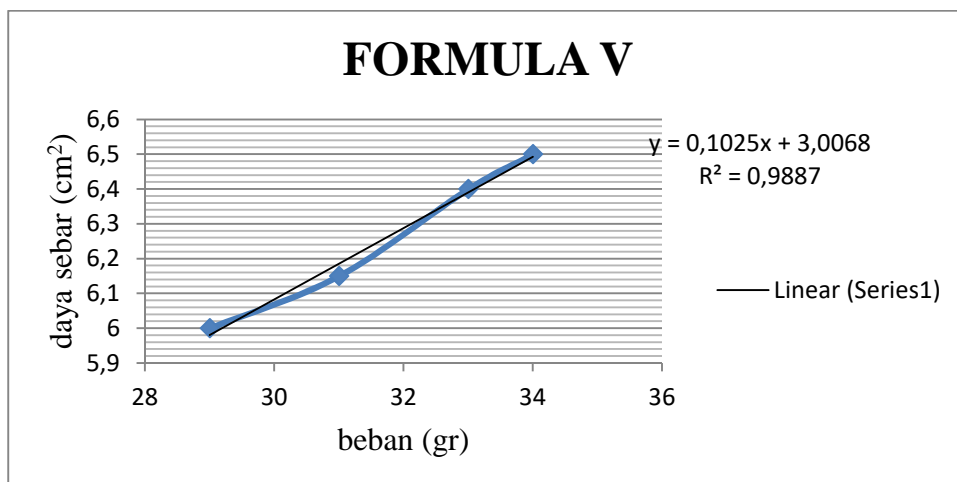
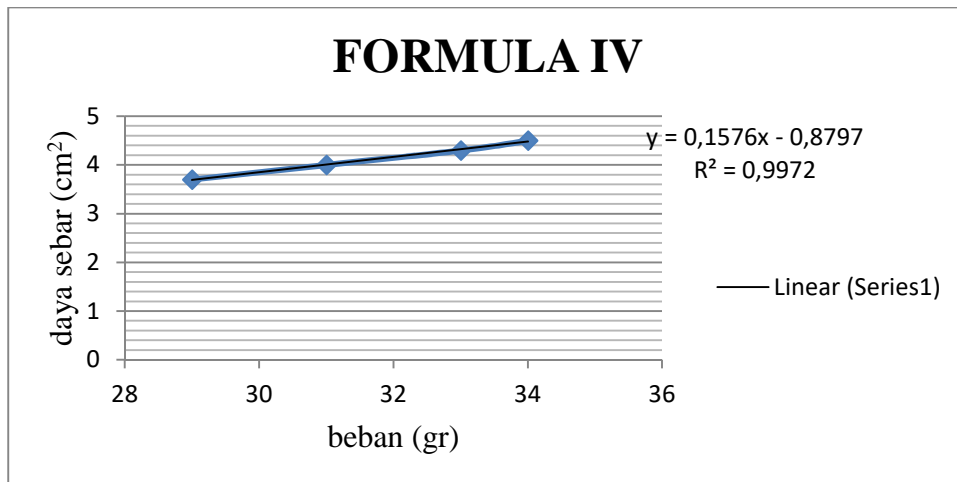

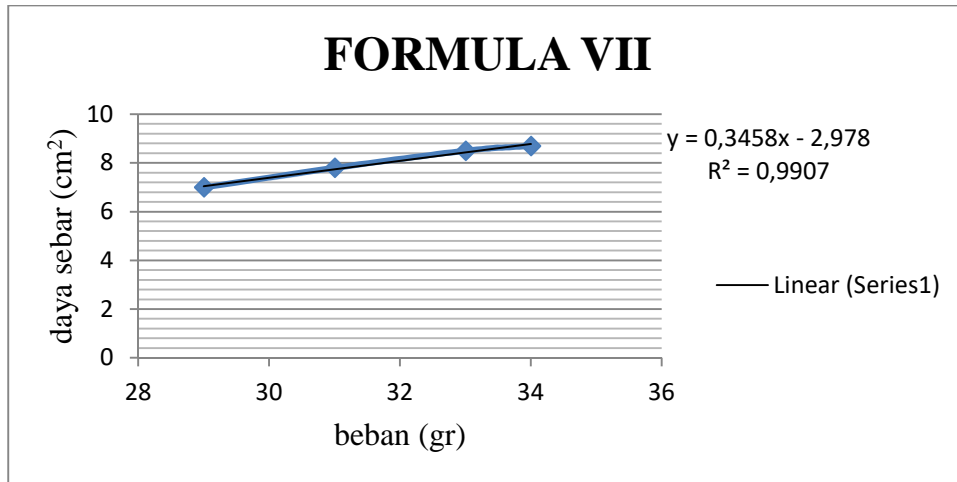

Gambar 17. Grafik Daya Sebar Sediaan Krim setelah Penyimpanan

Keterangan :

- I : Formula anionik dengan TEA basis 2% dan asam stearat basis 5%
- II : Formula anionik dengan TEA basis 3% dan asam stearat basis 10%
- III : Formula nonionik dengan span dan tween 80 basis 2 %
- IV : Formula nonionik dengan span dan tween 80 basis 3 %
- V : Formula nonionik dengan span dan tween 80 basis 4%
- VI : Blanko anionik
- VII : Blanko nonionik

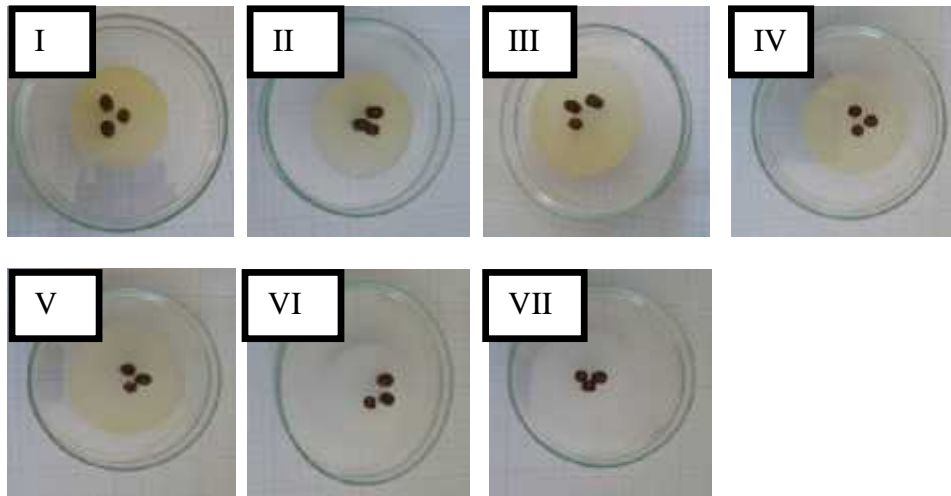
Lampiran 20 . Pengujian Daya Sebar Sediaan Krim

Gambar 18. Gambar daun kemangi (*Omicum Sanctum Linn.*)

Keterangan :

- I : Formula anionik dengan TEA basis 2% dan asam stearat basis 5%
- II : Formula anionik dengan TEA basis 3% dan asam starat basis 10%
- III : Formula nonionik dengan span dan tween 80 basis 2 %
- IV : Formula nonionik dengan span dan tween 80 basis 3 %
- V : Formula nonionik dengan span dan tween 80 basis 4%
- VI : Blanko anionik
- VII : Blanko nonionik

Lampiran 21 . Gambar daun kemangi (*Omicum Sanctum Linn.*)



Gambar 19. Gambar daun kemangi (*Omicum Sanctum Linn.*)

Keterangan :

- A : Gambar daun kemangi (*Omicum Sanctum Linn.*) sebelum di petik
- B : Gambar daun kemangi (*Omicum Sanctum Linn.*) setelah di petik

DAFTAR RIWAYAT HIDUP



Juliani Bte Rosman yang akrab di sapa dengan July lahir di Tawau, Malaysia pada tanggal 19 June 1992. Penulis merupakan putri tunggal dari pasangan Ayahanda Rosman Lahamid dengan Ibunda Nurlina Jawase. Penulis memulai jenjang pendidikannya pada tahun 1997 di TK Bukit Quin (Malaysia). Pada tahun 1998 ia melanjutkan pendidikan tahun pertamanya di Sk Bukit Quin Tawau (Malaysia), dan akhirnya ia lulus pada tahun 2004. Kemudian ia melanjutkan pendidikannya pada tingkat Sekolah Menengah Pertama (SMP) pada SMP N 1 Sebatik tahun 2004, kemudian melanjutkan pada jenjang Sekolah Menengah Atas (SMA) pada SMA Taruna Sebatik pada tahun 2007, dan pada tahun 2011 ia melanjutkan pada jenjang Strata Satu (S1) di Jurusan Farmasi Fakultas Kedokteran dan Ilmu Kesehatan Universitas Islam Negeri (UIN) Alauddin Makassar.