

**PERANGKAT LUNAK
TES POTENSI AKADEMIK**

SKRIPSI

Diajukan untuk Memenuhi Salah Satu Syarat Meraih Gelar
Sarjana Komputer Jurusan Teknik Informatika
Pada Fakultas Sains dan Teknologi
UIN Alauddin Makassar

Oleh:

NURFITRIANA DJ
60200107022

**FAKULTAS SAINS DAN TEKNOLOGI
UNIVERSITAS ISLAM NEGERI ALAUDDIN
MAKASSAR
2012**

PERSETUJUAN PEMBIMBING

Pembimbing penulisan skripsi saudara Nurfitriana Dj, NIM: 60200107022, mahasiswa Jurusan Teknik Informatika pada Fakultas Sains dan Teknologi Universitas Islam Negeri (UIN) Alauddin Makassar, setelah dengan seksama meneliti dan mengoreksi skripsi yang bersangkutan dengan judul, “Perangkat Lunak Tes Potensi Akademik”, memandang bahwa skripsi tersebut telah memenuhi syarat-syarat ilmiah dan dapat disetujui untuk diajukan ke Sidang *Munaqasyah*.

Demikian persetujuan ini diberikan untuk proses selanjutnya.

Makassar, 3 Desember 2012

Pembimbing I

Pembimbing II

Drs. H. Kamaruddin Tone, M.M
NIP. 19571231 199203 1 002

Yusran Bobihu, S.Kom., M.Si
NIP. 19760827 200912 1 002

PERNYATAAN KEASLIAN SKRIPSI

Dengan penuh kesadaran, penyusun yang bertanda tangan di bawah ini menyatakan bahwa skripsi ini benar adalah hasil karya penyusun sendiri. Jika dikemudian hari terbukti bahwa ia merupakan duplikat, tiruan, plagiat, atau dibuat oleh orang lain, sebagian atau seluruhnya, maka skripsi dan gelar yang diperoleh karenanya batal demi hukum.

Makassar, 3 Desember 2012

Penyusun,

NURFITRIANA DJ

NIM : 60200107022

PENGESAHAN SKRIPSI

Skripsi yang berjudul “Perangkat Lunak Tes Potensi Akademik” yang disusun oleh Saudari Nurfitriana Dj, NIM: 60200107022, mahasiswa Jurusan Teknik Informatika Universitas Islam Negeri (UIN) Alauddin Makassar, telah diuji dan dipertahankan dalam sidang Munaqasyah yang diselenggarakan pada hari Jumat 7 Desember 2012 M dinyatakan telah dapat diterima sebagai salah satu syarat untuk memperoleh gelar Sarjana Komputer dalam Jurusan Teknik Informatika dengan beberapa perbaikan.

Makassar, 7 Desember 2012 M
23 Muharram 1434 H

DEWAN PENGUJI :

1. Ketua : Dr. Muhammad Halifah Mustami, M.Pd. (.....)
2. Sekretaris : Wasilah, S.T., M.T. (.....)
3. Munaqisy I : Faisal, S.Kom., M.Kom (.....)
4. Munaqisy II : Faisal, S.T., M.T. (.....)
5. Munaqisy III : Hasyim Haddade, S.Ag., M.Ag. (.....)
6. Pembimbing I : Drs. Kamaruddin Tone, M.M. (.....)
7. Pembimbing II : Yusran Bobihu, S.Kom.,M.SI. (.....)

Diketahui oleh :

Dekan Fakultas Sains dan Teknologi
UIN Alauddin Makassar

Dr. Muhammad Halifah Mustami., M.Pd
NIP. 19710412 200003 1 001

KATA PENGANTAR

بِسْمِ اللَّهِ الرَّحْمَنِ الرَّحِيمِ

Assalamu Alaikum Wr. Wb.

Alhamdulillah Robbil Alamin, segala puji hanya bagi Allah Swt., Penguasa alam semesta, yang telah memberikan kekuatan, kesehatan, fikiran sehat, serta sedikit ilmu-Nya kepada penulis sehingga skripsi yang berjudul **“Perangkat Lunak Tes Potensi Akademik”** ini dapat disusun dan diselesaikan.

Tak lupa pula shalawat dan salam penulis haturkan kepada manusia pilihan, Rasulullah saw., suri tauladan bagi seluruh umat manusia di bumi. Beliau yang telah mengeluarkan manusia dari alam kebodohan menuju alam yang terang benderang dengan cahaya ilmu.

Dalam menyelesaikan skripsi yang menjadi salah satu syarat meraih gelar kesarjanaan pada Jurusan Teknik Informatika Fakultas Sains dan Teknologi Universitas Islam Negeri Alauddin Makassar ini, penulis ingin mengucapkan terima kasih banyak kepada beberapa pihak yang telah berperan dalam proses penyelesaian skripsi ini. Yaitu kepada:

1. Kedua orang tua penulis, Ibunda Zainab dan Ayahanda Djahaman atas segala keikhlasan dalam do'a, pengorbanan dan nasehatnya untuk Ananda selama proses penyelesaian skripsi ini. Ananda ucapkan terima kasih yang tak terhingga atas peran Ibunda dan Ayahanda dalam salah satu proses pembelajaran hidup yaitu penyelesaian tugas akhir Ananda ini.

2. Prof. Dr. H. A.Qadir Gassing, H.T,MS selaku Rektor Universitas Islam Negeri (UIN) Alauddin Makassar.
3. Dr. Muhammad Halifah Mustami, M,Pd selaku Dekan Fakultas Sains dan Teknologi Universitas Islam Negeri (UIN) Alauddin Makassar.
4. Faisal, S.Kom., M.Kom selaku Ketua Jurusan Teknik Informatika dan Nur Afif, S.T., M.T selaku Sekretaris Jurusan Teknik Informatika.
5. Drs. Kamaruddin Tone, M.M selaku Pembimbing I dan Yusran Bobihu, S.Kom., M.Si selaku Pembimbing II yang telah menyediakan waktunya dalam membimbing dan membantu penulis untuk mengembangkan pemikiran dan nasehat-nasehatnya dalam penyelesaian skripsi ini.
6. Para dosen, staf, dan karyawan/karyawati Fakultas Sains dan Teknologi UIN Alauddin Makassar yang telah banyak memberikan sumbangsih baik tenaga maupun pikiran.
7. Seluruh teman-teman ENIAC yang telah menjadi saudara seperjuangan menjalani suka dan duka bersama dalam menempuh pendidikan di kampus. Terima kasih penulis ucapkan terutama kepada anggota ENIAC, Awal Kurniawan dan Slamet Raharjo, yang telah ikhlas membantu penulis dalam penyelesaian aplikasi penulis. Dan kepada yang selalu menemani penulis selama proses penyelesain skripsi ini, Novha Yulianti Y, Muthmainnah, Andi Verawati, Hasna, Evie Yuliana, Asrinda Ali, Hazurah, Qina Mutharrah dan teman-teman lain yang tidak dapat penulis sebutkan namanya satu per satu.

8. Saudara dan saudariku, Rahmat, Fitriah, Munawir dan Husnul Maabi serta seluruh keluarga penulis atas segala do'a dan motivasinya selama proses penyelesaian skripsi ini.
9. Seluruh saudari-saudariku GaMeFiG of Ummul Mukminin tanpa terkecuali yang selalu menjadi motivator dalam segala aktivitas penulis.
10. Seluruh pihak yang tidak dapat penulis sebutkan satu per satu, namun telah banyak terlibat membantu penulis dalam proses penyusunan skripsi ini.

Semoga Allah Swt. senantiasa melimpahkan rahmat dan hidayah-Nya kepada kita semua. Seiring dengan itu pula penulis menghaturkan permohonan maaf kepada semua pihak, apabila selama proses penyusunan skripsi ini ada tutur kata tak terjaga, perilaku, dan karakter penulis yang tak terkontrol, yang tidak berkenan di hati Bapak, Ibu, dan seluruh pihak yang tidak dapat penulis sebutkan satu per satu, mohon kiranya dimaafkan karena penulis adalah manusia biasa yang tidak pernah luput dari kesalahan dan kekhilafan.

Akhir kalimat, semoga segala proses yang telah ditempuh dalam penyelesaian tugas akhir ini bernilai ibadah di sisi Allah Swt., dan skripsi ini dapat bermanfaat bagi kita semua terlebih lagi kepada penulis sebagai penyusun.

Nun wal qolami wa maa yasturuun.

Makassar, 3 Desember 2012

Penulis,

Nurfitriana Dj
NIM: 60200107022

DAFTAR ISI

HALAMAN JUDUL	i
ABSTRAK	ii
PERSETUJUAN PEMBIMBING	iii
PERNYATAAN KEASLIAN SKRIPSI.....	iv
PENGESAHAN SKRIPSI.....	v
KATA PENGANTAR.....	vi
DAFTAR ISI.....	ix
DAFTAR GAMBAR.....	xi
BAB I PENDAHULUAN.....	1-10
A. Latar Belakang	1
B. Rumusan Masalah.....	6
C. Batasan Masalah.....	7
D. Pengertian Judul.....	7
E. Tujuan dan Manfaat Penelitian	8
F. Tinjauan Pustaka	9
BAB II KAJIAN PUSTAKA	11-43
A. Tes Psikologi.....	10
B. Tes Potensi Akademik.....	13
C. Efisiensi Waktu dalam Perspektif Al-Qur'an	15
D. Pemrograman Web.....	23
E. Web Server.....	23
F. <i>Hypertext Markup Language (HTML)</i>	25
G. PHP	26
H. Basis Data	28
I. MySQL.....	40
J. Diagram Alir (Flowchart)	41
BAB III METODE PENELITIAN	44-46
A. Jenis Penelitian.....	44
B. Metode Pengumpulan Data.....	44

C. Alat dan Bahan Penelitian.....	38
D. Metode Pengujian Program.....	46
BAB IV PERANCANGAN SISTEM.....	47-71
A. Perencanaan dan Perancangan Sistem	47
B. Rancangan Basis Data (<i>Data Base</i>)	62
BAB V PENGUJIAN DAN IMPLEMENTASI SISTEM.....	72-90
A. Pengujian Sistem.....	72
B. Implementasi Sistem.....	90
BAB VI PENUTUP	91-92
A. Kesimpulan	91
B. Saran.....	91
DAFTAR PUSTAKA	93-95

ABSTRAK

Nama : Nurfitriana Dj
NIM : 60200107022
Judul : “Perangkat Lunak Tes Potensi Akademik”

Skripsi ini adalah studi tentang salah satu pemanfaatan teknologi dalam peningkatan efisiensi dan efektivitas kegiatan manusia, khususnya pemanfaatan komputer dalam kegiatan akademik. Tujuan dari penelitian ini adalah untuk merancang dan membangun sebuah perangkat Tes Potensi Akademik yang lebih efektif dan efisien, sehingga yang menjadi pokok permasalahan adalah bagaimana merancang dan membangun sebuah perangkat **Tes Potensi Akademik (TPA)** yang lebih efektif dan efisien. Masalah ini dibahas dengan menggunakan metode analisis data kuantitatif. Berdasarkan hasil survey tentang pelaksanaan Tes Potensi Akademik, kegiatan Tes Potensi Akademik selama ini dilaksanakan secara manual, yaitu dengan mengisi lembaran-lembaran soal Tes Potensi Akademik berupa kertas yang dibagikan oleh pelaksana tes. Pelaksanaannya diadakan dalam sebuah ruangan yang telah ditentukan serta pengerjaannya sesuai waktu yang ditentukan pula. Berdasarkan hasil pengamatan, peringatan waktu yang dilakukan secara manual kurang efektif. Serta penggunaan beberapa orang pengawas dalam proses tes, selain boros tenaga dan biaya, juga belum dapat dipastikan validitasnya. Dengan merancang dan membangun perangkat lunak Tes Potensi Akademik, dapat dibuktikan sebagai hasil penelitian bahwa dengan menggunakan perangkat lunak dalam melaksanakan Tes Potensi Akademik, proses pelaksanaan Tes Potensi Akademik menjadi lebih efektif dan efisien. Sehingga dapat ditarik kesimpulan bahwa dengan menggunakan perangkat lunak atau menerapkan **Computer Based Test (CBT)**, maka kegiatan Tes Potensi Akademik dinyatakan menjadi lebih **efektif** dan **efisien**.

Kata kunci : **Tes Potensi Akademik (TPA), Computer Based Test (CBT), Efektif dan Efisien.**

BAB I

PENDAHULUAN

A. Latar Belakang

Dewasa ini, kebutuhan penggunaan sistem seleksi oleh berbagai organisasi menunjukkan perkembangan yang meningkat (Bappenas 2007). Hal tersebut dilakukan untuk memperoleh hasil seleksi yang lebih terjamin. Salah satu dari sekian jenis tes yang digunakan untuk mengukur dan memberi penilaian beberapa hal terkait dengan kemampuan dan potensi akademik seseorang dalam suatu organisasi adalah Tes Potensi Akademik atau biasa disingkat dengan TPA. Umumnya dilakukan untuk pengadaan pegawai, pendidikan dan pelatihan, dan mutasi-promosi.

Bahkan akhir-akhir ini, Tes Potensi Akademik menjadi salah satu bagian dari syarat kenaikan jabatan atau posisi-posisi tertentu pada perusahaan, lembaga-lembaga pendidikan dan pemerintahan, ataupun organisasi dan mulai merambah ke area tes kelayakan (*proper test*) untuk tugas-tugas tertentu. Misalnya sebagai salah satu pertimbangan dalam menentukan kapasitas dan kapabilitas seseorang yang biasanya disyaratkan dalam kategori tertentu seperti penerimaan siswa atau mahasiswa baru untuk mendapatkan siswa atau mahasiswa yang dapat menjamin keberhasilannya dalam studi, penerimaan karyawan, seleksi pegawai negeri hingga pengukur kecenderungan pola pikir dan kemampuan intelektual anggota dewan.

Berkaitan dengan hal di atas, dalam Islam diajarkan mengenai amanah, salah satunya yaitu penempatan orang yang tepat pada posisi yang tepat.

Sebagaimana sabda Rasulullah saw. :

إِذَا ضُيِّعَتِ الْأَمَانَةُ فَانْتَظِرِ السَّاعَةَ قَالَ كَيْفَ إِضَاعَتُهَا يَا رَسُولَ اللَّهِ قَالَ إِذَا أُسْنِدَ الْأَمْرُ إِلَى غَيْرِ أَهْلِهِ فَانْتَظِرِ السَّاعَةَ (رواه بخارى)

Artinya:

"Jika amanat telah disia-siakan, tunggu saja kehancuran terjadi." Ada seorang sahabat bertanya; "Bagaimana maksud amanat disia-siakan?" Nabi menjawab; "Jika urusan diserahkan bukan kepada ahlinya, maka tunggulah kehancuran itu." (H.R. Bukhari) (*"Hadith Encyclopedia"* 2000).

Hadis di atas menerangkan pentingnya suatu urusan diserahkan kepada ahlinya. Berkaitan dengan penelitian ini, Tes Potensi Akademik merupakan salah satu cara untuk mengetahui potensi yang akan memberikan informasi mengenai keahlian seseorang. Dari hasil tes ini akan diketahui apakah orang tersebut memiliki keahlian yang cenderung ke bidang verbal, numerik, logika ataupun spasial. Sebagaimana yang dikemukakan oleh Nano Sunartyo di dalam bukunya, bahwa Tes Potensi Akademik umumnya memiliki empat jenis soal, yaitu tes verbal atau bahasa, tes numerik atau angka, tes logika, dan tes spasial atau gambar (Sunartyo 2006, 90).

Berdasarkan hadis di atas, sesuatu yang diserahkan kepada yang bukan ahlinya akan mengalami kehancuran. Sehingga Tes Potensi Akademik ini penting untuk diadakan dan dioptimalkan untuk memperoleh hasil yang lebih baik.

Sejauh ini, Tes Potensi Akademik masih dilakukan secara manual. Yaitu dengan mengisi lembaran-lembaran soal berupa kertas yang dibagikan oleh

pelaksana tes. Pelaksanaannya diadakan dalam ruangan yang telah ditentukan serta pengerjaannya sesuai waktu yang ditentukan pula. Dalam hal ini, peserta tes mengerjakan soal yang diberikan berdasarkan waktu yang ditentukan dengan mendengarkan instruksi dari pengawas tes sebagai peringatan bagi peserta tes. Setiap kali waktu yang digunakan untuk menyelesaikan satu jenis soal selesai, pengawas tes memberikan instruksi bahwa saatnya pindah ke jenis soal berikutnya dan tidak boleh lagi sama sekali kembali mengerjakan ataupun membuka lembaran soal sebelumnya. Misalnya waktu untuk mengerjakan soal jenis verbal telah habis, pengawas tes memberikan instruksi sebagai peringatan bahwa waktu untuk verbal telah habis, saatnya membuka lembaran untuk soal numerik, dan tidak boleh lagi membuka halaman atau lembaran sebelumnya (Trisnawaty, wawancara, 2012).

Berdasarkan pengalaman secara umum, di mana-mana dan tes apapun itu, peringatan waktu yang dilakukan secara manual dengan kata lain peringatan waktu diberikan oleh pengawas tes kurang efektif, karena tidak menutup kemungkinan tidak ada lagi seorangpun peserta tes yang melanggar peringatan tersebut. Kalaupun ada yang menggunakan beberapa orang pengawas, selain boros tenaga dan biaya, sistem ini juga belum dapat dipastikan validitasnya.

Dalam Islam, sebagai pedoman hidup manusia diajarkan tentang keadilan. Sebagaimana firman Allah Swt. dalam Q.S. al-Nisaa' ayat 58 yang berbunyi:

﴿ إِنَّ اللَّهَ يَأْمُرُكُمْ أَنْ تُؤَدُّوا الْأَمَانَاتِ إِلَىٰ أَهْلِهَا وَإِذَا حَكَمْتُمْ بَيْنَ النَّاسِ أَنْ تَحْكُمُوا بِالْعَدْلِ إِنَّ اللَّهَ نِعِمَّا يَعِظُكُمْ بِهِ ۗ إِنَّ اللَّهَ كَانَ سَمِيعًا بَصِيرًا ﴾

Terjemahnya:

Sesungguhnya Allah menyuruh kamu supaya menyerahkan segala jenis amanah kepada ahlinya (yang berhak menerimanya), dan apabila kamu menetapkan hukum di antara manusia hendaknya kamu menetapkannya dengan adil. Sungguh, Allah sebaik-baik yang memberi pengajaran kepadamu. Sesungguhnya Allah Maha Mendengar, lagi Maha Melihat (Q.S. al-Nisaa' [4]: 58) (Departemen Agama RI 2009, 87).

Ayat di atas menjelaskan tentang pentingnya keadilan di antara manusia. Keadilan merupakan salah satu persoalan pokok yang disadari umat manusia semenjak mereka mulai berpikir (Madjid 2008, 503). Oleh karenanya keadilan haruslah senantiasa ditegakkan karena setiap manusia mempunyai hak yang sama (Salim 2002, 1: 213).

Mengingat pembahasan mengenai proses pelaksanaan Tes Potensi Akademik tadi, waktu untuk pengumpulan lembaran jawaban oleh pengawas tes juga tidak dapat dipastikan ketepatannya. Hal ini menjadikan waktu pengerjaan soal setiap peserta tidak dapat dipastikan sama karena tidak menutup kemungkinan peserta tes masih mengerjakan soal yang belum terselesaikan tepat ketika pengawas memberi tanda bahwa waktu telah habis. Sama dengan masalah sebelumnya. Sedangkan waktu berpengaruh besar terhadap hasil tes yang dilakukan untuk mengetahui tingkat kelincahan, kecakapan dan ketahanan seseorang.

Dalam Islam pula diajarkan mengenai efisiensi waktu. Sebagaimana firman Allah Swt. dalam Q.S. al-An'am ayat 135 yang berbunyi:

قُلْ يٰٓقَوْمِ اَعْمَلُوا عَلٰٓى مَكَانَتِكُمْ اِنِّىۡۤ اَعْمَلٌۭ مِّنْ تَعْمُرٍۭ لَّهٗۤ
 عِۡقَابَةُ الدّٰرِ اِنَّهٗ لَا يُفْلِحُ الظّٰلِمُوۡنَ ﴿١٣٥﴾

Terjemahnya:

Katakanlah (Muhammad), “Hai kaumku, berbuatlah sepenuh kemampuan. Akupun akan berbuat (demikian). Kelak kamu akan mengetahui siapakah di antara kita yang akan memperoleh hasil yang terbaik. Sesungguhnya orang-rang yang zalim itu tidak akan beruntung (Q.S. al-An’am [6]: 135) (Departemen Agama RI 2009, 275).

Al-Quran tidak memerintahkan asal bekerja saja, tetapi bekerja dengan sungguh-sungguh, sepenuh hati (Shihab 2007, 733). Berkaitan dengan masalah di atas yaitu mengutamakan penggunaan waktu secara efisien dalam mengerjakan soal tes. Sedangkan pada ayat tersebut diserukan untuk berbuat sepenuh kemampuan yang berbanding lurus dengan menggunakan waktu sebaik-baiknya, dan hasil yang terbaik akan didapatkan oleh orang-orang yang menggunakan sepenuh kemampuannya yang sama artinya juga dengan menggunakan waktunya dengan sebaik-baiknya.

Setelah itu, penghitungan skor yang dilakukan secara manual membutuhkan waktu yang lama serta pada umumnya diperlukan tenaga yang khusus dan terlatih pula untuk menanganinya, sehingga tidak dapat dipungkiri membutuhkan biaya khusus untuk skoring. Dan untuk menangani masalah tersebut perlu dibangun suatu bentuk perangkat lunak yang menyajikan soal-soal Tes Potensi Akademik yang telah dilengkapi dengan *timer* agar waktu pengerjaan soal menjadi lebih efisien serta skoring agar hasil dari tes tersebut dapat diketahui lebih cepat dan tepat.

Berkaitan dengan hal tersebut, dalam al-Qur'an Allah Swt. telah berfirman mengenai pentingnya efisiensi waktu dalam Q.S. al-'Ashr ayat 1-3 yang berbunyi:

وَالْعَصْرِ ﴿١﴾ إِنَّ الْإِنْسَانَ لِرَبِّهِ لَكَنُفٍ ﴿٢﴾ إِلَّا الَّذِينَ ءَامَنُوا وَعَمِلُوا الصَّالِحَاتِ
وَتَوَاصَوْا بِالْحَقِّ وَتَوَاصَوْا بِالصَّبْرِ ﴿٣﴾

Terjemahnya:

1. Demi Masa! 2. Sesungguhnya manusia itu dalam kerugian 3. Kecuali orang-orang yang beriman dan beramal saleh, dan mereka pula berpesan-pesan dengan kebenaran serta berpesan-pesan dengan sabar (Q.S. al-'Ashr [103]: 1-3) (Departemen Agama RI 2009, 601).

Dalam Tafsir Tematik atas Pelbagai Persoalan Umat, M. Quraish Shihab menjelaskan bahwa Allah Swt. bersumpah demi masa yang diterangkan dalam surah al-Ashr. Menurut penafsiran beliau terhadap ayat ini, masa adalah modal utama manusia. Apabila tidak diisi dengan kegiatan, waktu akan berlalu begitu saja. Ketika waktu berlalu begitu saja, jangankan keuntungan diperoleh, modal pun telah hilang (Shihab 2007, 739).

B. Rumusan Masalah

Dari latar belakang tersebut maka dapat dibuat rumusan masalah yang akan dibahas dalam penelitian ini, yakni bagaimana merancang dan membangun sebuah perangkat Tes Potensi Akademik yang lebih efektif dan efisien.

C. Batasan Masalah

Batasan masalah pada penelitian ini adalah:

- a. Tes yang disajikan berdasarkan ketentuan umum Tes Potensi Akademik, yaitu terdiri dari empat jenis tes: tes verbal, tes numerik, tes logika dan tes gambar.

- b. Sistem dan bobot penilaian sesuai dengan standar umum skoring Tes Potensi Akademik.

D. Pengertian Judul

1. Perangkat Lunak

- a. Obyek tertentu yang dapat dijalankan seperti kode sumber, kode obyek, atau sebuah program yang lengkap (Ladjamuddin 2006, 3).
- b. Dokumentasi dan konfigurasi data yang berhubungan, yang diperlukan untuk membuat agar program beroperasi dengan benar (Sommerville 2003, 6:5).
- c. Perangkat program, prosedur, dan dokumen yang berkaitan dengan suatu sistem (misalnya sistem komputer; Bagian dari alat (komputer dan sebagainya) yang berfungsi sebagai penunjang alat utama (KBBI-Kamus Besar Bahasa Indonesia 2010).
- d. Perangkat lunak terdiri dari program komputer, struktur data, dan dokumen yang berhubungan yang berfungsi untuk mempengaruhi metode logis, prosedur, dan kontrol yang dibutuhkan (Ladjamuddin 2006, 93).

Berdasarkan pengertian-pengertian di atas maka perangkat lunak dapat diartikan sebagai perangkat program, prosedur dan data elektronik yang saling berhubungan yang dapat berupa program atau instruksi yang akan menjalankan suatu perintah sehingga dapat dikatakan sebuah program yang lengkap.

2. Tes Potensi Akademik

- a. Sebuah tes yang bertujuan untuk mengetahui bakat dan kemampuan seseorang di bidang keilmuan (akademis). Tes ini juga sering dihubungkan dengan kecerdasan seseorang (Halim 2010, 2).

- b. Tes yang bertujuan untuk mengetahui kecakapan dan wawasan akademis yang wajib dimiliki peserta tes, baik untuk masuk perguruan tinggi maupun menjadi pegawai negeri sipil (Sunartyo 2006, 89).

Adapun pengertian Tes Potensi akademik dari beberapa pengertian yang ada dapat disimpulkan sebagai sebuah tes kemampuan akademik. Di mana bertujuan untuk mengetahui atau mengukur kecakapan dan wawasan akademis seseorang. Pada umumnya dilaksanakan sebagai salah satu tes seleksi masuk di berbagai bidang pendidikan, pemerintahan dan sebagainya.

E. Tujuan dan Manfaat Penelitian

1. Tujuan Penelitian

Penelitian ini bertujuan untuk merancang dan membangun sebuah perangkat Tes Potensi Akademik yang lebih efektif dan efisien.

2. Manfaat Penelitian

- a. Kegunaan Teoritis, memperoleh pengalaman dan pengetahuan mengenai cara membuat perangkat lunak Tes Potensi Akademik.
- b. Kegunaan Praktis, yaitu diharapkan dapat berguna bagi:
 - 1) Lembaga-lembaga atau organisasi yang menggunakan Tes Potensi Akademik sebagai salah satu alat seleksinya agar lebih mudah dalam proses pelaksanaan Tes Potensi Akademik.
 - 2) Dunia akademis, sebagai wujud kepedulian warga Universitas Islam Negeri Alauddin Makassar terhadap kemajuan teknologi informasi di Indonesia.

F. Tinjauan Pustaka

Dalam melaksanakan penelitian ini digunakan beberapa referensi yang berhubungan dengan penelitian. Tes berbasis komputer sebenarnya bukan hal yang langka. Ada beberapa referensi mengenai tes berbasis komputer khususnya Tes Potensi Akademik yang digunakan.

Sebuah penelitian tentang Tes Potensi Akademik yang menggunakan skala pengukuran model *Item Response Theory (IRT)* (Pranoto 2008, 2-30). Penelitian ini menggunakan konsep *Content Management System (CMS)*, blok quiz pada *Computer Based Test (CBT)* dan memodifikasi *Moodle Learning Content Management System (LCMS)* sebagai *CBT* yang dilakukan pada blok Quiz dan ditampilkan dalam bentuk web. Perbedaan sistem ini dengan sistem yang akan dibangun penulis adalah sistem yang telah ada ini menggunakan model *IRT* sebagai skala pengukurannya. Di mana skala pengukuran ini merupakan skala pengukuran bebas yang melibatkan pertanyaan dengan tingkat kesulitan tidak berjenjang. Sedangkan dalam ilmu psikologi, Tes Potensi Akademik harus menyajikan soal-soal yang tingkat kesulitannya berjenjang. Hal tersebut disesuaikan dengan kognitif dan kinerja otak manusia sehingga harus menggunakan level-level kesulitan tersendiri (Trisnawaty, wawancara, 2012).

Selain itu, ada juga penelitian Tes Potensi Akademik untuk penjurusan (IPA/IPS) pada Sekolah Menengah Atas (SMA) (Rahmaniar 2010, 63-65). Penulis menggunakan Apache untuk mengelola kode PHP atau *client*, MySQL untuk menyimpan data aplikasi, Macromedia Dreamweaver Mx sebagai *editor web*. Salah satu perbedaan sistem ini dari sistem yang akan penulis bangun adalah

dari segi manfaat. Sistem yang telah ada ini hanya dapat digunakan oleh siswa SMA kelas X untuk membantu siswa-siswa tersebut mengambil keputusan dalam menentukan jurusan (IPA/IPS) yang akan dipilih jika naik kelas XI nantinya.

Penelitian ini berjudul “Perangkat Lunak Tes Potensi Akademik”, terdiri dari empat jenis tes: tes verbal, tes numerik, tes logika dan tes gambar. Menggunakan Xampp, PHP sebagai script, MySQL sebagai penyimpanan data yang ditampilkan dalam bentuk Web dengan urutan *choice* jawaban yang berbeda untuk setiap user. Perangkat lunak ini dapat digunakan oleh seluruh lembaga atau organisasi yang menggunakan Tes Potensi Akademik sebagai salah satu alat seleksinya.

BAB II

KAJIAN PUSTAKA

A. Tes Psikologi

1. Historis

Kenyataan bahwa setiap orang memiliki perbedaan kemampuan kognitif, keterampilan persepsi motorik dan kepribadian, dan bahwa perbedaan ini dapat dievaluasi dengan beberapa cara telah diketahui sejak awal sejarah manusia (Aiken dan Groth-Marnat 2008, 1:2). Plato dan Aristoteles menulis tentang perbedaan individu mengenai kemampuan dan temperamen hampir 2.500 tahun lalu, bahkan orang bijaksana ini didahului dengan sistem ujian yang digunakan di Cina kuno (Bowman 1989 dan Doyle 1974). Sejak dahulu, 2.200 BC, sistem ujian untuk menjadi pegawai negeri yang telah dilaksanakan oleh kerajaan Cina dalam menentukan para pejabat pemerintah yang layak melaksanakan tugasnya.

Sistem ini yang mengharuskan para pejabat diuji setiap 3 tahun untuk mengetahui kecakapan mereka dalam musik, memanah, berkuda, menulis, aritmetika dan ritual, upacara umum dan pribadi, terus dilanjutkan oleh para penguasa Cina berikutnya dengan menambahkan hukum sipil, masalah militer, pertanian, penghasilan, geografis, komposisi karangan, dan puisi (Green 1991). Itu semua dalam bentuk ujian lisan bukan tertulis, yang tidak hanya jawaban yang diberikan oleh orang yang diteliti, tetapi juga cara yang mereka tunjukkan, juga dievaluasi. Selama abad ke-1, pemerintah Inggris, Perancis dan Jerman mengikuti contoh ujian pegawai negeri sipil seperti sistem Cina awal.

Banyak orang telah memberikan sumbangan terhadap teori dan praktek pengetesan psikologi dan pendidikan sejak perang dunia kedua. Pengetesan psikologi tumbuh dengan cepat sejak tahun 1920-an, dan ribuan tes sekarang ini telah diproduksi dan didistribusikan secara komersial. Setelah perang dunia II, standarisasi pengetesan menyebar ke seluruh dunia. Banyak tes kemampuan dan kepribadian yang dibuat di Amerika dan Inggris diterjemahkan dari bahasa Inggris ke berbagai bahasa lainnya, termasuk ke bahasa Indonesia (Aiken dan Groth-Marnat 2008, 1:9).

2. Tujuan Tes Psikologi

Tujuan tes psikologi adalah untuk mengetahui aspek psikologi peserta tes, sehingga akan ditemukan orang yang memiliki kemampuan standar lembaga yang menyelenggarakannya, dan abahkan jika ditemukan mereka yang betul-betul istimewa. Pada intinya, tes psikologi merupakan disiplin ilmu khusus yang dimaksudkan untuk menakar kemampuan seseorang dengan cara-cara yang sangat ilmiah. Jika dikelompokkan dalam kelompok besar, hal-hal yang diukur dalam tes psikologi ini sebagai berikut:

- a. Kemampuan intelektual, yaitu kemampuan yang berkaitan dengan segala hal yang berkenaan dengan ilmu pengetahuan seseorang, baik itu yang sifatnya akademis ataupun pengetahuan umum lainnya diluar ilmu yang berasal dari bangku pendidikan formal.
- b. Kemampuan emosional (watak/ karakter), yaitu berhubungan dengan kemampuan seseorang dalam hal mengendalikan emosinya, seperti ketelitian, keyakinan, ketepatan, keakuratan dan efisiensi waktu.

Terdapat beragam bentuk tes psikologi yang merupakan cabang dari psikotes atau tes psikologi itu sendiri. Bentuk-bentuk tes ini digunakan sesuai dengan kebutuhan atau tujuan dari tes itu sendiri. Cabang-cabang dari tes psikologi yang lazim dikenal saat ini sebagai berikut:

- 1) Psikotes, merupakan induk dari tes psikologi.
- 2) Tes Potensi Akademik (Tes Kemampuan Umum), bertujuan untuk mengetahui potensi akademis seseorang.
- 3) Tes Minat dan bakat, ditujukan untuk mengetahui minat dan bakat seseorang.
- 4) Tes Intelegensi (Tes IQ/ tes Kecerdasan), ditujukan untuk mengukur tingkat kepandaian atau kecerdasan seseorang.
- 5) Tes Kepribadian, digunakan untuk menilai sifat-sifat kepribadian seseorang sesuai dengan posisi yang dibutuhkan atau tidak (Tim Psikologi 2011, 1).

B. Tes Potensi Akademik

Sesuai dengan sebutannya, salah satu cabang tes psikologi ini sepenuhnya bertujuan untuk mengetahui potensi akademis seseorang. Tes Potensi Akademik merupakan tes untuk mengukur kemungkinan keberhasilan seseorang jika orang tersebut berada pada posisi tertentu yang membutuhkan kemampuan akademis. Tes ini lazim ada pada saat seleksi penerimaan pegawai/ karyawan baru, promosi jabatan, penerimaan CPNS (Calon Pegawai Negeri Sipil) atau ketika akan melanjutkan pendidikan ke jenjang S1, S2 dan S3.

Tujuan instansi pemerintah/ swasta menyelenggarakan tes ini adalah untuk mengukur atau menilai kemampuan calon karyawan, sesuai atau tidak dengan bidang pekerjaan yang dimaksudkan. Perusahaan/ instansi pemerintah hanya ingin

mendapatkan karyawan/ pegawai yang cocok berada di posisi tertentu yang dibutuhkan, didukung dengan kemampuan intelektual, wawasan, skill dan keterampilan sosial.

Tujuan perguruan tinggi mengadakan Tes Potensi Akademik adalah untuk mengukur kemampuan atau potensi calon mahasiswa (S1-S3), memenuhi standar yang dibutuhkan untuk dapat mengikuti perkuliahan dengan baik atau tidak. Bisa diandalkan Tes Potensi Akademik ini merupakan “ukuran awal” bagi seseorang untuk menduduki posisi tertentu (Tim Psikologi 2011, 86).

Tes Potensi Akademik umumnya memiliki empat jenis soal. Yaitu, tes verbal atau bahasa, tes numerik atau angka, tes logika, dan tes spasial atau gambar (Sunartyo 2006, 90).

- a. Tes verbal berfungsi untuk mengukur kemampuan seseorang dalam kecakapan, keterampilan, kecepatan, dan kebenaran mengolah kata-kata dan bahasa (Sunartyo 2008, 20). Tes ini meliputi tes sinonim (persamaan kata), tes antonim (lawan kata), tes padanan hubungan kata, dan tes pengelompokan kata.
- b. Tes angka berfungsi mengukur kemampuan seseorang di bidang angka, dalam rangka berpikir terstruktur dan logis matematis. Tes ini meliputi tes aritmetik (hitungan), tes seri angka, tes logika angka dan tes angka dalam cerita.
- c. Tes logika berfungsi mengukur kemampuan seseorang dalam penalaran dan pemecahan persoalan secara logis atau masuk akal. Tes logika ini meliputi tes

logika umum, tes analisa pernyataan dan kesimpulan (silogisme), tes logika cerita dan tes logika diagram.

- d. Sedangkan tes spasial atau tes gambar, berfungsi mengukur daya logika ruang yang dimiliki seseorang. Tes ini meliputi antara lain tes padanan hubungan gambar, tes seri gambar, tes pengelompokan gambar, tes bayangan gambar dan tes identifikasi gambar.

C. Efisiensi Waktu dalam Perspektif Al-Qur'an

Tujuan diturunkannya al-Qur'an adalah sebagai penerang (*huda*) bagi manusia. al-Qur'an menjadi pedoman dalam menapaki setiap langkah dan nafas makhluk. Tidak terkecuali kepada manusia yang menjadi objek al-Qur'an itu sendiri. Maka baik kajian secara fenomenologi ataupun teologi, al-Qur'an yang secara normatif berkedudukan sebagai tuntunan hidup menjadi objek kajian utama manusia. Allah telah memerintahkan manusia untuk memperhatikan (memikirkan dan mempelajari) ayat-ayat-Nya. Ayat (tanda) pada pribadinya mempunyai dua kategori, yakni *qauliyah* dan *kawniyah*. Kedua ayat tersebut saling terkait satu sama lain, karena ayat *qauliyah* yang termanifestasi dalam al-Qur'an menjadi keserasian untuk dapat memahami ayat *kawniyah* sebagai realitas diluar diri manusia. Berkenaan dengan yang *qauliyah* yakni al-Qur'an sendiri, maka secara tiak langsung adanya penegasan pada manusia untuk memperhatikan dan juga mempelajari al-Qur'an.

Sesuai dengan predikatnya sebagai *huda*, maka secara hakiki segala aspek kehidupan di dunia termaktub di dalamnya. Dari mulai proses penciptaan, hingga

pada saat kehidupan ini berakhir. Setiap peristiwa demi peristiwa, tahap demi tahap kehidupan manusia semuanya diuraikan dalam al-Qur'an.

Salah satu yang tidak pernah terlepas dari proses kehidupan adalah waktu. Waktu yang senantiasa menemani setiap kehidupan manusia. Menjadi menarik pula saat al-Qur'an menjelaskan konsep waktu sebagai sebuah entitas independen. Ia adalah entitas yang mandiri, tidak terpengaruh pada entitas lain. Bahkan pada sampai satu titik pemahaman dimana semua entitas (secara niscaya) terkena hukum kausalitas, maka semua akan bergantung padanya.

Dunia ini berjalan dengan keteraturannya, tunduk pada hukum. Sebagai pijakan dasarnya, waktu merupakan entitas yang terlibat dalam berlakunya hukum alam. Alam pada realitasnya adalah maujud, dan maujud itu terbatas. Ia terikat pada ruang dan waktu karena keterbatasannya. Ia akan mengalami perubahan sebelum akhirnya menuju kehancuran. Sehingga salah satu implikasi dari tatanan hukum alam yang berlaku adalah kehancuran atas segala yang *maujud*.

Konsep waktu menjadi semakin segar ketika tatanan semesta alam bergantung padanya. Ia mempunyai kedudukan yang penting dalam berjalannya aktifitas kehidupan ini.

Kamus Besar Bahasa Indonesia, paling tidak terdapat empat arti kata "waktu": (1) seluruh rangkaian saat, yang telah berlalu, sekarang, dan yang akan datang; (2) saat tertentu untuk menyelesaikan sesuatu; (3) kesempatan, tempo, atau peluang; (4) ketika atau saat terjadinya sesuatu.

Al-Qur'an menggunakan beberapa kata untuk menunjukkan makna-makna di atas, seperti:

1. *Ajal*, untuk menunjukkan waktu berakhirnya sesuatu, seperti berakhirnya usia manusia atau masyarakat. Ajal sesuai terminologi berarti penetapan batas waktu. Dalam Al Qur'an, kata ajal mempunyai kecenderungan pada penetapan akan batas sesuatu. Sebagaimana firman Allah Swt. dalam Q.S. al-Munaafiqun ayat 11, Yûnus ayat 49 dan al-Qashash ayat 28:

وَلَنْ يُؤَخِّرَ اللَّهُ نَفْسًا إِذَا جَاءَ أَجْلُهَا ۗ وَاللَّهُ خَبِيرٌ بِمَا تَعْمَلُونَ ﴿١١﴾

Terjemahnya:

Dan Allah sekali-kali tidak akan menangguhkan (kematian) seseorang apabila telah datang waktu kematiannya, dan Allah Maha Mengetahui apa yang kamu kerjakan (Q.S. al-Munaafiqun [63]: 11) (Departemen Agama RI 2009, 555).

قُلْ لَا أَمْلِكُ لِنَفْسِي ضَرًّا وَلَا نَفْعًا إِلَّا مَا شَاءَ اللَّهُ ۗ لِكُلِّ أُمَّةٍ أَجَلٌ ۖ إِذَا جَاءَ أَجْلُهُمْ فَلَا يَسْتَعْجِرُونَ سَاعَةً ۖ وَلَا يَسْتَقْدِمُونَ ﴿٤٩﴾

Terjemahnya:

Katakanlah: "Aku tidak berkuasa mendatangkan kemudharatan dan tidak (pula) kemanfaatan kepada diriku, melainkan apa yang dikehendaki Allah". Tiap-tiap umat mempunyai ajal. Apabila telah datang ajal mereka, maka mereka tidak dapat mengundurkannya barang sesaatpun dan tidak (pula) mendahulukannya). (Q.S. Yûnus [10]: 49) (Departemen Agama RI 2009, 214).

Selanjutnya dalam Q.S. al-Qashash ayat 28 mengisahkan tentang berakhirnya kontrak perjanjian kerja antara Nabi Syuaib dan Nabi Musa.

قَالَ ذَٰلِكَ بَيْنِي وَبَيْنَكَ أَيَّمَا الْأَجَلِينَ قَضَيْتُ فَلَا عُدْوَانَ عَلَيَّ
 وَاللَّهُ عَلِيُّ مَا نَقُولُ وَكَيْلٌ ﴿٢٨﴾

Terjemahnya:

Dia (Musa) berkata: "Itulah (perjanjian) antara aku dan kamu. mana saja dari kedua waktu yang ditentukan itu aku sempurnakan, Maka tidak ada tuntutan tambahan atas diriku (lagi). dan Allah adalah saksi atas apa yang kita ucapkan". (Q.S. al-Qashash [28]: 28) (Departemen Agama RI 2009, 388).

Salah satu yang sering menjadi pembicaraan di sekitar kita adalah tentang ajal manusia. Pada pengertian arti ajal di sini adalah bahwa *insan* (tunggal) ataupun *an nas* (jamak) telah mempunyai konsep waktu yang mana telah ditetapkan batas akhir (kehidupannya)nya. Ajal yang merupakan penetapan batas sesuatu, merupakan suatu ketetapan yang tidak dapat diubah. Karena, waktu mempunyai kedudukan pada proses kausalitas. Sehingga apabila penetapan itu berubah, secara tidak langsung akan merusak segala keteraturan alam yang telah tunduk pada hukum kausalitas. Seperti dalam al-Qur'an yang menyatakan apabila ajal seseorang telah datang, maka ia tidak dapat memajukan atau memundurkannya. Kata ajal memberi kesan bahwa segala sesuatu ada batas waktu berakhirnya, sehingga tidak ada yang langgeng dan abadi kecuali Allah Swt.

2. *Dahr* digunakan untuk saat berkepanjangan yang dilalui alam raya dalam kehidupan dunia ini, yaitu sejak diciptakannya sampai purnahnya alam sementara ini. Kata ini dalam al-Qur'an banyak berada pada penjelasan mengenai bentangan waktu yang dilalui dunia dalam kehidupan. Dimulai dari

penciptaan alam semesta hingga datangnya hari kiamat. Seperti firman Allah Swt. dalam Q.S. al-Insaan ayat 1 dan Q.S. al- Jâtsiyah ayat 24:

هَلْ أَتَى عَلَى الْإِنْسَانِ حِينٌ مِّنَ الدَّهْرِ لَمْ يَكُن شَيْئًا مَّذْكُورًا ﴿١﴾

Terjemahnya:

Bukankah telah datang atas manusia satu waktu dari masa, sedang Dia ketika itu belum merupakan sesuatu yang dapat disebut? (Q.S. al-Insaan [76]: 1) (Departemen Agama RI 2009, 578).

وَقَالُوا مَا هِيَ إِلَّا حَيَاتُنَا الدُّنْيَا نَمُوتُ وَنَحْيَا وَمَا يُهْلِكُنَا إِلَّا الدَّهْرُ
وَمَا لَهُمْ بِذَلِكَ مِنْ عِلْمٍ إِنْ هُمْ إِلَّا يَظُنُّونَ ﴿٢٤﴾

Terjemahnya:

Dan mereka berkata: "Kehidupan ini tidak lain hanyalah kehidupan di dunia saja, kita mati dan kita hidup dan tidak ada yang akan membinasakan kita selain masa, dan mereka sekali-kali tidak mempunyai pengetahuan tentang itu, mereka tidak lain hanyalah menduga-duga saja. (Q.S. al-Jâtsiyah [45]: 24) (Departemen Agama RI 2009, 501).

Masyarakat arab jahiliyah pada masa pra-islam juga kerap menggubah sya'ir-sya'ir yang di dalamnya menggambarkan *dahr* sebagai penguasa tiran, ataupun binatang buas yang menggigit dengan giginya yang tajam. Bahasa metafora yang mereka pergunakan secara tidak langsung menggambarkan bagaimana kehidupan mereka akan ditelan *dahr*. Penguasa tiran yang identik dengan merampas harta berharga, begitu juga binatang buas yang identik dengan memangsa saat kapanpun dan dimanapun.

Berdasarkan ayat dan contoh bahasa-bahasa metafora di atas tersebut, kita dapat mengambil kesimpulan bahwa kata *dahr* mengacu pada konsep waktu pada bentangan kehidupan di dunia. Manusia adalah bagian dari dan hidup di bentangan kehidupan di dunia. Sehingga perjalanan *dahr* itu akan melenyapkan mereka semua. Segala sesuatu yang ada (hidup), keberadaannya menjadikan ia terikat pada *dahr* Lebih jauh, bahwa makna *dahr* dari beberapa kata yang mewakili konsep waktu dalam al-Qur'an memiliki cakupan yang universal, karena antara dimulainya kehidupan dan akhir dari kehidupan di dunia ini merupakan rahasia Allah yang tidak satupun makhluk-Nya mengetahui.

3. *Waqt* digunakan dalam arti batas akhir kesempatan atau peluang untuk menyelesaikan suatu peristiwa. Sebagaimana firman Allah Swt. dalam Q.S. al-Nisaa' ayat 103:

فَإِذَا قَضَيْتُمُ الصَّلَاةَ فَادْكُرُوا اللَّهَ قِيَمًا وَقُعودًا وَعَلَىٰ جُنُوبِكُمْ^ع
 فَإِذَا أَطْمَأْنَنْتُمْ فَأَقِيمُوا الصَّلَاةَ^ع إِنَّ الصَّلَاةَ كَانَتْ عَلَى الْمُؤْمِنِينَ

كِتَابًا مَّوْقُوتًا

Terjemahnya:

Maka apabila kamu telah menyelesaikan shalat(mu), ingatlah Allah di waktu berdiri, di waktu duduk dan di waktu berbaring. Kemudian apabila kamu telah merasa aman, maka dirikanlah shalat itu (sebagaimana biasa). Sesungguhnya shalat itu adalah kewajiban kepada orang-orang mukmin yang telah ditentukan waktunya (*mauquutaa*). (Q.S. al-Nisaa' [4]: 103) (Departemen Agama RI 2009, 95).

4. *'Ashr*, kata ini biasa diartikan “walau menjelang terbenamnya matahari”, tetapi juga dapat diartikan sebagai “masa” secara mutlak. Makna terakhir ini diambil berdasarkan asumsi bahwa *'ashr* merupakan hal yang terpenting dalam kehidupan manusia. Kata *'ashr* sendiri bermakna “perasan”, seakan-akan masa harus digunakan oleh manusia untuk memeras pikiran dan keringatnya, dan hal ini hendaknya dilakukan kapan saja sepanjang masa (Shihab 2007, 721). Sebagaimana firman Allah Swt. dalam Q.S. al-‘Ashr ayat 1-3:

وَالْعَصْرِ ﴿١﴾
 إِنَّ الْإِنْسَانَ لِرَبِّهِ لَكْفُورٌ ﴿٢﴾
 إِلَّا الَّذِينَ ءَامَنُوا وَعَمِلُوا
 الصَّالِحَاتِ وَتَوَاصَوْا بِالْحَقِّ وَتَوَاصَوْا بِالصَّبْرِ ﴿٣﴾

Terjemahnya:

1. Demi Masa! 2. Sesungguhnya manusia itu dalam kerugian 3. Kecuali orang-orang yang beriman dan beramal saleh, dan mereka pula berpesan-pesan dengan kebenaran serta berpesan-pesan dengan sabar (Q.S. al-‘Ashr [103]: 1-3) (Departemen Agama RI 2009, 601).

M. Quraish Shihab juga memaparkan dalam Tafsir Al-Mishbah tentang surah *al-‘Ashr* di atas. Menurut beliau, kata (العصر) bermakna “Allah bersumpah demi waktu”. Sedangkan kata (خسر) *khusr* mempunyai banyak arti, antara lain rugi, sesat, celaka, lemah, tipuan dan sebagainya yang kesemuanya mengarah kepada makna-makna yang negatif atau tidak disenangi oleh siapapun. Kata (لفي) *la fi* adalah gabungan dari huruf (ل) *lâm* yang menyiratkan makna sumpah dan huruf (في) *fi* yang mengandung makna wadah atau tempat. Dengan kata tersebut menggambarkan bahwa seluruh totalitas manusia berada di

dalam satu wadah kerugian. Kerugian seakan-akan menjadi satu tempat atau wadah dan manusia berada serta diliputi oleh wadah tersebut.

Dari pernyataan-pernyataan tersebut, beliau menarik kesimpulan bahwa waktu harus dimanfaatkan. Apabila tidak diisi maka kita merugi, bahkan kalau pun diisi tetapi dengan hal-hal yang negatif maka manusia pun diliputi oleh kerugian. Disinilah terlihat kaitan antara ayat pertama dan kedua. Dari sini pula ditemukan sekian banyak hadis Nabi saw. yang memperingatkan manusia agar mempergunakan waktu dan mengaturnya sebaik mungkin.

عَنْ ابْنِ عَبَّاسٍ رَضِيَ اللَّهُ عَنْهُمَا قَالَ قَالَ النَّبِيُّ صَلَّى اللَّهُ عَلَيْهِ وَسَلَّمَ نِعْمَتَانِ مَغْبُورٌ فِيهِمَا كَثِيرٌ مِنَ النَّاسِ الصِّحَّةُ وَالْفَرَاغُ (رواه بخارى)

Artinya:

Dari Ibnu Abbas, dia berkata: Nabi shallallahu ‘alaihi wasallam bersabda: “Dua nikmat yang sering dilupakan (disia-siakan) banyak manusia, kesehatan dan waktu”. (HR. Bukhari, No: 5933) (“*Hadith Encyclopedia*” 2000).

Berdasarkan uraian di atas, al-Qur’an memerintahkan umatnya untuk memanfaatkan waktu semaksimal mungkin, bahkan dituntutnya umat manusia untuk mengisi seluruh ‘*ashr* (waktu)-nya dengan berbagai amal dengan mempergunakan semua daya yang dimilikinya. Al-Qur’an mengecam secara tegas orang-orang yang mengisi waktunya dengan bermain tanpa tujuan tertentu. Atau melengahkan sesuatu yang lebih penting. Untuk itulah, usaha dalam hal optimalisasi waktu penting untuk dilakukan agar kita memperoleh hasil yang optimal pula.

D. Pemrograman Web

Pemrograman web diambil dari dua suku kata yaitu pemrograman dan web. Pemrograman yang dalam bahasa Inggris adalah *programming* dan diartikan proses, cara, pembuatan program (secara bahasa Indonesia). Definisi web yaitu jaringan komputer yang terdiri dari kumpulan situs internet yang menawarkan teks dan grafik dan suara dan sumber daya animasi melalui *protokol transfer hypertext* (“Pemrograman Web” 2012). Halaman web merupakan file teks murni (*plain text*) yang berisi sintaks-sintaks HTML yang dapat dibuka/ dilihat/ diterjemahkan dengan *Internet Browser*.

Banyak keuntungan yang diberikan oleh aplikasi berbasis web daripada aplikasi berbasis *desktop*, sehingga aplikasi berbasis web telah diadopsi oleh perusahaan sebagai bagian dari strategi teknologi informasinya, karena beberapa alasan: Akses informasi mudah, *setup server* lebih mudah, informasi mudah didistribusikan dan sebagainya.

E. Web Server

Web server adalah sebuah perangkat lunak server yang berfungsi menerima permintaan HTTP atau HTTPS dari *client* yang dikenal dengan *web browser* dan mengirimkan kembali hasilnya dalam bentuk halaman-halaman web yang umumnya berbentuk dokumen HTML. *Web server* yang dikenal diantaranya adalah Apache dan Microsoft Internet Information Service (IIS) (Kurniawan 2008, 2).

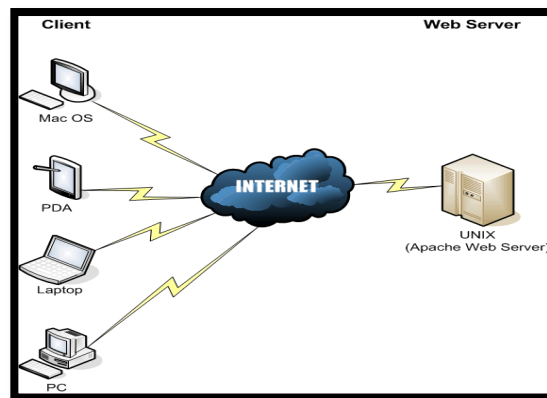

Gambar 1. Gambaran *Web Server*

Apache (Server HTTP Apache atau Server Web /WWW Apache) adalah *web server* yang dapat dijalankan di banyak sistem operasi (Unix, BSD, Linux, Microsoft Windows dan Novell Netware serta *platform* lainnya) yang berguna untuk melayani dan memfungsikan situs web. Protokol yang digunakan untuk melayani fasilitas web/ www ini menggunakan HTTP.

Sedangkan IIS atau *Internet Information Server* adalah sebuah HTTP *web server* yang digunakan dalam sistem operasi server windows, mulai dari windows NT 4.0 server, windows 2002 server atau windows server 2003. Layanan ini merupakan layanan terintegrasi dalam windows 2000 server, windows server 2003 atau sebagai *add-on* dalam windows NT 4.0. Layanan ini berfungsi sebagai pendukung protokol TCP/ Ip yang berjalan dalam lapisan aplikasi (*aplication layer*). IIS juga menjadi pondasi dari *platfom* internet dan intranet microsoft, yang mencakup Microsoft Site Server, *Microsof Commercial Internet Sistem* dan produk-produk Microsoft BackOffice lainnya.

Web server identik dengan sebuah *add on-software*, yaitu sebuah *software* yang terintegrasi dengan sistem operasi yang digunakan. *Web server* ini yang nantinya akan menerima input dari user (*client request*) untuk diproses melalui

penerjemahan *server side script* dan menghasilkan *output (response)*. *Web server* juga dapat berinteraksi dengan penyimpanan data seperti database. Pemilihan *web server* sangat bergantung pada *web programming* yang nantinya akan digunakan (Renaldy 2006, 2).

F. *Hypertext Markup Language (HTML)*

Hypertext Markup Language (HTML) merupakan suatu *script* dimana kita bias menampilkan informasi dan daya kreasi kita lewat internet. HTML sendiri adalah suatu dokumen teks biasa yang mudah dimengerti dibandingkan bahasa pemrograman lainnya. Walaupun berbentuk dokumen teks biasa, HTML memiliki perbedaan dengan dokumen lain seperti dokumen *word*, misalnya. perbedaan yang paling mencolok adalah, pada dokumen *word*, banyaknya karakter akan terbatas oleh besarnya kertas sehingga jika teks yang ada di dalamnya banyak ia akan terdiri dari banyak halaman pula. Sedangkan HTML tidak memiliki batas teks, sehingga tidak ada pemisah halaman 1, 2, dan seterusnya (Nugraha 2003, 21).

HTML merupakan bahasa pemrograman fleksibel di mana kita bisa meletakkan skrip dari bahasa pemrograman lain seperti JAVA, Visual Basic, dan lain-lain, jika HTML tersebut tidak dapat mendukung suatu perintah pemrograman tertentu. *Browser* tidak akan menampilkan kotak dialog '*syntax error*' jika terdapat penulisan kode yang keliru pada skrip HTML sepanjang kode-kode yang dituliskan merupakan kode-kode HTML. Oleh karena itu, jika terjadi *syntax error* pada skrip HTML, efek yang paling jelas adalah HTML tersebut tidak akan ditampilkan pada jendela *browser*.

Hypertext dalam HTML berarti bahwa kita dapat menuju ke suatu tempat, misalnya *website* atau halaman *homepage* lain, dengan cara memilih suatu link yang biasanya digaris bawahi atau diwakili oleh suatu gambar. Selain *link* ke *website* atau *homepage* halaman lain, *hypertext* ini juga mengizinkan kita menuju ke salah satu bagian dalam satu teks itu sendiri.

Perintah-perintah HTML diletakkan dalam file berekstensi *.html dan ditandai dengan mempergunakan *tag* (tanda) berupa karakter “<” dan “>”, tidak seperti bahasa pemrograman berstruktur prosedural seperti Pascal atau C, HTML tidak mengenal *jumping* ataupun *looping*. Kode-kode HTML dibaca oleh *browser* dari atas kebawah tanpa adanya lompatan-lompatan. Struktur sebuah dokumen HTML pada dasarnya dibagi menjadi dua bagian besar, yaitu *header* dan *body*, masing-masing ditandai oleh pasangan *container tag* <head> dan <body>. Bagian *head* berisikan judul dokumen dan informasi-informasi dasar lainnya, sedangkan bagian *body* adalah data dokumennya. Pengaturan format teks dan pembentukan *link* dilakukan terhadap obyeknya langsung dengan ditandai oleh *tag-tag* HTML.

G. PHP

PHP (*Hypertext PreProcessor*) merupakan *script* yang membuat sebuah halaman web menjadi dinamis, yang berarti halaman web menjadi lebih interaktif dan halaman yang akan ditampilkan dibuat saat *client* melakukan *request* halaman tersebut (Kadir 2008a, 2). Sehingga informasi yang diterima oleh *client* adalah selalu informasi yang terbaru. *Script* PHP dieksekusi pada *server* dimana *script* tersebut dijalankan (*server side*), jadi semua informasi yang ingin ditampilkan di halaman *web* bisa dilihat dengan baik oleh semua jenis *browser client*.

Pada prinsipnya PHP mempunyai fungsi yang sama dengan skrip-skrip seperti ASP (*Active Server Page*), Cold Fusion, ataupun Perl. Namun perlu diketahui bahwa PHP sebenarnya bisa dipakai secara *command line*. Artinya, skrip PHP dapat dijalankan tanpa melibatkan *web server* maupun *browser*.

Kelahiran PHP bermula saat Rasmus Lerdorf membuat sejumlah skrip Perl yang dapat mengamati siapa saja yang melihat-lihat daftar riwayat hidupnya, yakni pada tahun 1994. Skrip-skrip ini selanjutnya dikemas menjadi *tool* yang disebut *Personal Home Page*. Paket inilah yang menjadi cikal-bakal PHP. Pada tahun 1995, Rasmus menciptakan PHP/FI Versi 2. Pada versi inilah pemrogram dapat menempelkan kode terstruktur di dalam tag HTML. Selain itu, kode PHP juga bisa berkomunikasi dengan *database* dan melakukan perhitungan-perhitungan yang kompleks sambil jalan.

Pada tahun 1997, sebuah perusahaan bernama Zend menulis ulang interpreter PHP menjadi lebih bersih, lebih baik, dan lebih cepat. Kemudian pada Juni 1998, perusahaan tersebut merilis interpreter baru untuk PHP dan meresmikan rilis tersebut sebagai PHP 3.0. Pada pertengahan tahun 1999, Zend merilis *interpreter* PHP baru dan rilis tersebut dikenal dengan PHP 4.0. PHP 4.0 adalah versi PHP yang paling banyak dipakai pada awal abad ke-21. Versi ini banyak digunakan disebabkan kemampuannya untuk membangun aplikasi web kompleks tetapi tetap memiliki kecepatan dan stabilitas yang tinggi. Pada Juni 2004, Zend merilis PHP 5.0. Dalam versi ini, inti dari *interpreter* PHP mengalami perubahan besar. Versi ini juga memasukkan model pemrograman berorientasi obyek ke dalam PHP untuk menjawab perkembangan bahasa pemrograman ke

arah paradigma berorientasi obyek.

Pada awalnya, PHP dirancang untuk diintegrasikan dengan *web server* Apache. Namun, belakangan PHP juga dapat bekerja dengan *web server* seperti seperti PWS (*Personal Web Server*), IIS dan Xitami. Dalam PHP dikenal istilah skrip PHP, yaitu berkedudukan sebagai tag dalam bahasa HTML. Sebagaimana diketahui, HTML adalah bahasa standar untuk membuat halaman-halaman web.

Adapun kelebihan PHP dari bahasa pemrograman lain yaitu:

- a. Merupakan sebuah bahasa *script* yang tidak melakukan kompilasi dalam penggunaannya.
- b. *Web Server* yang mendukung PHP dapat ditemukan dimana-mana dari mulai IIS sampai dengan Apache, dengan konfigurasi yang relatif mudah.
- c. Dalam sisi pengembangan lebih mudah, karena banyaknya milis-milis dan *developer* yang siap membantu dalam pengembangannya.

H. Basis Data

1. Pengertian Basis Data

Pembicaraan basisdata tidak dapat dipisahkan dengan teknologi komputer, karena teknologi basisdata dan komputer berkembang beriringan. Perkembangan teknologi pengolahan basisdata mempunyai pengaruh besar terhadap perkembangan penggunaan komputer. Sebagai pemakaian teknologi basisdata dalam pengelolaan data yang berjumlah besar untuk keperluan bisnis, keteknikan, pendidikan, kesehatan, hukum, perpustakaan dan sebagainya, akan sangat efisien bila menggunakan komputer.

Database adalah sekumpulan data yang disusun dalam bentuk (beberapa) tabel yang saling berkaitan maupun berdiri sendiri (Arbie 2004, 105). Dapat pula diartikan sebagai kumpulan data tentang suatu benda atau kejadian yang saling berhubungan satu sama lain. Sedangkan data merupakan fakta yang mewakili suatu obyek seperti manusia, hewan, peristiwa, konsep, keadaan dan sebagainya, yang dapat dicatat dan mempunyai arti yang implisit data dicatat atau direkam dalam bentuk angka, huruf, simbol, gambar, bunyi, atau kombinasinya.

Pengertian basisdata tersebut masih sangat umum. Dalam praktek, penggunaan istilah basisdata menurut Elmasri R. (1994) lebih dibatasi pada arti implisit yang khusus, yaitu:

- a. Basisdata merupakan penyajian suatu aspek dari dunia nyata (*Real Word* atau *Mini Word*). Misalnya basis data perbankan, perpustakaan, pertanahan, perpajakan dan sebagainya.
- b. Basisdata merupakan kumpulan data dari berbagai sumber yang secara logika mempunyai arti implisit. Sehingga data yang terkumpul secara acak dan tanpa mempunyai arti, tidak dapat disebut sebagai basisdata.

Basisdata perlu dirancang, dibangun, dan data dikumpulkan untuk suatu tujuan. Basisdata dapat digunakan oleh beberapa pemakai dan beberapa aplikasi yang sesuai dengan kepentingan pemakai (Waljianto 2003, 1-2).

2. Pengertian DBMS (*Database Menagement System*)

Menurut Connoly, DBMS (*Database Menagement System*) merupakan sebuah perangkat lunak yang memungkinkan pengguna untuk mendefinisikan, membuat, mengambil data dan mengontrol akses kepada *database* (Connoly

2004, 16). DBMS merupakan perangkat lunak yang mengintegrasikan *database* dengan aplikasi program pada pengguna. Biasanya DBMS menyediakan fasilitas sebagai berikut:

- a. *Data Definition Language* (DDL), memperbolehkan pengguna untuk mendeskripsikan *database*, misalnya merinci tipe dan batasan data yang akan disimpan dalam *database*.
- b. *Data Manipulation Language* (DML), memperbolehkan pengguna untuk memanipulasi data, misalnya memasukkan data, menghapus data dan mendapatkan data dari *database*.
- c. Menyediakan akses terkontrol ke dalam *database*, misalnya *security system*, *integrity system*, *concurrency system*, *recovery control system* dan *user-accessible catalog*.

3. Komponen DBMS

Ada 5 komponen utama pada DBMS, yaitu (Connolly 2004, 18):

- a. *Hardware* (Perangkat Keras)

DBMS dan aplikasi membutuhkan perangkat keras untuk dapat berjalan. Perangkat kerasnya dapat berupa satu *personal computer*, satu *main frame*, maupun jaringan yang terdiri dari banyak komputer. Perangkat keras yang dibutuhkan tergantung dari permintaan organisasi dan DBMS yang digunakan.

- b. *Software* (Perangkat Lunak)

Komponen dari perangkat lunak terdiri dari perangkat lunak DBMS itu sendiri dan program aplikasi, bersamaan dengan sistem aplikasi, termasuk perangkat lunak jika DBMS digunakan melalui jaringan.

c. Data

Mungkin komponen yang terpenting pada DBMS terutama dari sudut pandang pengguna adalah data. Data berperan sebagai jembatan antara komponen mesin (*hardware* dan *software*) dan komponen manusia (prosedur dan manusia). *Database* berisi baik data, maupun meta data, yaitu data tentang data. Struktur dari *database* disebut skema.

d. Prosedur

Prosedur menunjuk pada instruksi dan aturan yang mempengaruhi desain dan penggunaan dari *database*. Para pengguna sistem dan para staf yang mengatur dokumen prosedur *database* yang dibutuhkan dan bagaimana cara menggunakan atau menjalankan sistem. Hal ini mungkin mengandung instruksi dari:

- 1) Bagaimana cara memasuki DBMS
- 2) Bagaimana menggunakan fasilitas DBMS atau program aplikasi tertentu
- 3) Bagaimana memulai dan mengakhiri DBMS
- 4) Bagaimana membuat salinan dari *database*
- 5) Bagaimana mengatasi kegagalan perangkat keras dan perangkat lunak. Hal ini termasuk prosedur tentang bagaimana mengidentifikasi komponen yang gagal, bagaimana memperbaikinya, bagaimana mengikuti perbaikan dari kesalahan dan bagaimana memulihkan *database*.
- 6) Bagaimana mengubah struktur dari *table*, mengorganisasi ulang *database* yang terdapat pada lebih dari satu tempat penyimpanan, memperbaiki performa atau menyimpan data ke penyimpanan kedua.

e. Manusia

Orang-orang yang berhubungan dengan sistem antara lain:

- 1) *Database Designer*
- 2) Ada dua tipe dari *database designer* yaitu :
 - a) *Logical database designer*, tugasnya berhubungan dengan indentifikasi data, relasi antar data, dan batasan pada data yang akan disimpan di *database*.
 - b) *Physical database designer*, bertugas untuk memutuskan bagaimana desain *logical database* direalisasikan. Hal ini termasuk memetakan desain *logical database* kepada seperangkat *table* dan batas integritas, memilih struktur penyimpanan yang spesifik dan metode akses data untuk mencapai performa yang baik, dan mendesain aturan keamanan yang dibutuhkan oleh data.
- 3) *Application developers*

Ketika *database* diimplementasikan, program aplikasi yang menyediakan fungsi yang dibutuhkan oleh pengguna harus diimplementasikan juga. Ini adalah tanggung jawab dari *aplication developers*. Biasanya, *aplication developers* bekerja dari spesifikasi yang diproduksi oleh *system analyst*. Setiap program mengandung kalimat yang meminta DBMS untuk melakukan beberapa operasi pada *database*. Hal ini termasuk mengambil data, memasukkan, mengubah dan menghapus data.

- 4) *End- user*

Para pengguna dapat diklasifikasikan berdasarkan bagaimana mereka menggunakan sistem, yaitu:

a) Pengguna dasar

Pengguna dasar adalah pengguna yang terlatih menggunakan DBMS secara awam. Mereka mengakses *database* melalui program aplikasi tertulis khusus yang diusahakan untuk membuat operasi sesederhana mungkin. Mereka menggunakan operasi *database* dengan memasukkan perintah sederhana atau memilih pilihan dari *menu*. Hal ini berarti mereka tidak perlu mendalami topik khusus mengenai *database* atau DBMS.

b) Pengguna berpengalaman

Pengguna berpengalaman biasanya sudah mengenal struktur dari *database* dan fasilitas yang ditawarkan oleh DBMS. Pengguna berpengalaman mungkin menggunakan bahasa *query* yang dengan tingkat tinggi seperti SQL untuk melakukan operasi yang dibutuhkan.

4. Keuntungan dan Kerugian DBMS

Keuntungan dari DBMS adalah (Connolly 2004, 26) :

- a. Pengaturan dari data yang berlebihan
- b. Konsistensi data
- c. Mendapat informasi yang lebih dari data yang berjumlah sama
- d. Pembagian data
- e. Memperbaiki integritas data
- f. Memperbaiki keamanan
- g. Pelaksanaan standar
- h. Keseimbangan ekonomi
- i. Keseimbangan dari permintaan yang berselisih

- j. Memperbaiki pengaksesan dan tanggapan data
- k. Meningkatkan produktifitas
- l. Memperbaiki pemeliharaan melalui independensi data
- m. Meningkatkan persetujuan
- n. Memperbaiki *backup* dan layanan perbaikan.

Kerugian dari DBMS adalah (Connolly 2004, 29) :

- a. Kompleks
- b. Ukuran
- c. Harga dari DBMS
- d. Harga dari perangkat keras yang dibutuhkan
- e. Harga pengkonversian
- f. Performa
- g. Dampak yang lebih besar pada kegagalan

5. Kategori Basis Data

Data-data yang disimpan dalam *database* dapat disusun dan dipilah-pilah berdasarkan kategori tertentu, sehingga akan lebih memudahkan untuk mengklasifikasi ataupun mencari suatu data meskipun terdiri dari ratusan bahkan jutaan data.

Dari sekian banyak database ada empat jenis yang perlu diperhatikan, yaitu:

- a. *Hierarchy*; diimplementasikan pada bahasa *Cobol*, meski sempat populer pada tahun 70-an akan tetapi karena strukturnya kurang mendukung *real-*

world pada era 80-an mulai ditinggalkan. Sebab lain adalah desain awal mengakibatkan wabah *millenium bug* pada era pergantian abad.

- b. *Network*; sempat muncul sebagai produk dengan nama *IMS* dari *IBM* akan tetapi karena terlalu spesifik pada lingkungan *IBM*, pada akhirnya kurang mendapat respon yang baik.
- c. *Relational*; faktual paling populer didukung banyak produsen perangkat lunak misalnya *Orachel Server*, *Powersoft-Sybase SQL Anywhere*, *Informix*, *Microsoft SQL Server* dan lain-lain. Secara matematis *relational database* paling mudah dibuktikan kebenarannya.
- d. *Object Oriented*; bermula dari kesulitan pengolahan data pada lingkungan manufaktur pada perusahaan penerbangan yang diakibatkan interaksi *database* dengan CAD-CAM (*Computer Aided Design - Computer Aided Manufactur*). Sehingga suatu *record* data lebih mudah jika diperlakukan sebagai obyek (Pohan dan Eng 2002, 4).

6. Tipe Entitas

Tipe entitas adalah sekumpulan objek dengan properti yang sama, yang diidentifikasi oleh perusahaan sebagai pemilik dari keberadaan yang independen (Connoly 2004, 343). Konsep dasar dari *Entity Relationship Model* (ER Model) adalah tipe entitas, yang mempresentasikan sekumpulan objek dalam dunia nyata dengan properti yang sama. Sebuah tipe entitas memiliki keberadaan yang independen dan dapat pula objek dengan keberadaan yang nyata atau objek dengan keberadaan abstrak. Desainer berbeda dapat mengidentifikasi entitas yang berbeda pula karena tidak ada peraturan tentang definisi entitas yang formal.

7. Tipe Relasi

Tipe *relationship* adalah seperangkat hubungan yang berarti antar tipe entitas (Connolly 2004, 346). Tipe *relationship* adalah sekumpulan hubungan antara satu atau lebih tipe entitas yang berpartisipasi. Setiap tipe *relationship* diberikan nama yang menjelaskan fungsinya.

8. Atribut

Atribut adalah properti dari tipe entitas atau tipe *relationship* (Connolly 2004, 350). Atribut memegang nilai yang menjelaskan setiap peristiwa entitas dan mempresentasikan bagian utama dari data yang disimpan dalam *database*.

9. Keys

Candidate key adalah sekumpulan minimal dari atribut yang mengidentifikasi secara unik setiap peristiwa dalam sebuah tipe entitas (Connolly 2004, 352). Ada dua jenis *candidate key*, yaitu:

a. *Primary key*

Primary key adalah *candidate key* yang dipilih untuk mengidentifikasi secara unik setiap peristiwa sebuah tipe entitas.

b. *Composite key*

Composite key adalah *candidate key* yang memiliki atribut dua atau lebih.

10. Entiti Kuat dan Entiti Lemah

Ada dua klasifikasi dari tipe entitas, yaitu (Connolly 2004, 354) :

a. *Strong entity type*

Strong entity type adalah sebuah tipe entitas yang tidak tergantung pada keadaan tipe entitas yang lain.

b. *Weak entity type*

Weak entity type adalah sebuah tipe entitas yang bergantung pada keberadaan tipe entitas yang lain.

11. Structural Constraints

Ada beberapa Structural Constraints, yaitu (Connolly 2004, 356) :

- a. Derajat hubungan one to one (1 : 1)
- b. Derajat hubungan one to many (1 : *)
- c. Derajat hubungan many to many (* : *)
- d. *Multiplicity* untuk relasi yang kompleks

Multiplicity untuk relasi kompleks adalah jumlah atau jarak dari beberapa kemungkinan dari sebuah tipe entitas adalah relasi ke-n ketika nilai (n-1) nya tetap.

- e. Batasan *cardinality* dan partisipasi

Cardinality menerangkan tentang jumlah maksimum dari relasi yang mungkin timbul untuk entitas yang ikut bagian pada tipe relasi yang diberikan. Partisipasi menentukan apakah semua atau hanya beberapa entitas yang ikut bagian dalam sebuah relasi.

12. Persiapan ERD

Menurut McLeod Jr., ada tujuh langkah dalam mempersiapkan ERD yaitu (McLeod Jr. 2001, 305) :

- a. Mengidentifikasi entitas

Manajemen menentukan elemen lingkungan, sumber daya, dan transaksi mana yang akan dijelaskan dengan data.

b. Mengidentifikasi hubungan

Tiap entitas dihubungkan dengan entitas lain melalui satu jenis tindakan.

c. Menyiapkan rancangan *ERD*

Simbol-simbol dibuat sketsanya sehingga jika mungkin, hubungan terbaca dari kiri ke kanan, atau dari atas ke bawah.

d. Memetakan elemen-elemen pada entitas

Elemen-elemen data yang mengidentifikasi dan menjelaskan tiap entitas data didaftarkan di sebelah entitasnya.

e. Membuat analisis data

Elemen-elemen data yang dipelajari untuk membuat struktur *database* menjadi efisien. Proses melaksanakan analisis data disebut normalisasi. Tugasnya adalah menyesuaikan data sehingga serupa dengan serangkaian bentuk-bentuk normal.

1) Bentuk normal pertama (1NF) : Hapuskan semua elemen yang berulang dalam satu entitas.

2) Bentuk normal kedua (2NF) : Pastikan bahwa atribut *descriptor* bergantung pada seluruh *composit key* untuk identifikasi.

3) Bentuk normal ketiga (3NF) : Pastikan bahwa nilai atribut tidak bergantung pada nilai atribut lain dalam entitas yang sama.

f. Menyiapkan ERD yang telah dimodifikasi

Hasil dari analisis data disatukan ke dalam satu ERD baru. Dengan cara ini, jenis-jenis entitas dan hubungannya diatur sehingga mereka memberikan dasar yang paling efisien untuk rancangan *database*.

g. Menelaah ERD bersama pemakai dan memperbaikinya

Spesialis informasi menelaah diagram tersebut bersama para eksekutif, manajer, dan non manajer pada area pemakai dan memperbaikinya jika perlu.

13. Pengertian Normalisasi

Normalisasi adalah sebuah teknik untuk memproduksi seperangkat hubungan dengan properti yang diinginkan, memberikan kebutuhan data dari sebuah perusahaan (Connolly 2004, 388). Tujuan dari normalisasi adalah untuk mengidentifikasi seperangkat relasi yang sesuai yang dapat mendukung kebutuhan data pada sebuah perusahaan. Karakteristik dari seperangkat relasi tersebut diantaranya adalah :

- a. Atribut dengan jumlah terkecil penting untuk mendukung kebutuhan data pada sebuah perusahaan.
- b. Atribut dengan hubungan *logical* terdekat (dideskripsikan sebagai *functional dependency*) ditemukan relasi yang sama.
- c. *Redudancy* minimal dengan setiap atribut direpresentasikan hanya sekali dengan pengecualian penting dari atribut yang membentuk semua atau sebagian dari *foreign key*, yang terpenting untuk menggabungkan relasi yang berhubungan.

14. Proses Normalisasi

Normalisasi merupakan teknik formal untuk menganalisis relasi berdasarkan *primary key* atau *candidate key* dan *functional dependency* (Connolly 2004, 401). Teknik ini meliputi adanya batasan-batasan atau aturan-aturan yang digunakan untuk menguji relasi yang ada, dan menormalisasikan *database* ke

dalam beberapa tingkat. Ada tiga susunan normalisasi yang bisa disebut sebagai *Unnormalized Form* (UNF), *First Normal Form* (1NF), *Second Normal Form* (2NF), dan *Third Normal Form* (3NF).

a. *Unnormalized Form* (UNF)

Unnormalized Form adalah sebuah tabel yang mengandung satu atau lebih *group* yang berulang. *Unnormalized Form* adalah bagian awal dari *First Normal Form*.

b. *First Normal Form* (1NF)

First Normal Form adalah sebuah relasi dimana persimpangan antara baris dan kolomnya mengandung satu dan hanya satu nilai.

c. *Second Normal Form* (2NF)

Second Normal Form relasi yang ada pada *First Normal Form* dan setiap atribut yang non *primary key* menjadi sepenuhnya bergantung pada fungsi dari *primary key*.

d. *Third Normal Form* (3NF)

Third Normal Form adalah relasi yang ada pada *First* dan *Second Normal Form* dan dimana atribut yang non *primary key* beralih menjadi *dependent* pada *primary key*.

I. MySQL

MySQL adalah salah satu jenis *database server* yang sangat terkenal. Kepopulerannya disebabkan MySQL menggunakan SQL sebagai bahasa dasar untuk mengakses *databasenya*. Selain itu, ia bersifat *Open Source* pada berbagai *platform* kecuali jenis *enterprice* yang bersifat komersial (Kadir 2008, 348). Pada

MySQL, sebuah *database* mengandung satu atau sejumlah tabel. Tabel terdiri atas sejumlah baris dan setiap baris mengandung satu atau beberapa kolom.

MySQL merupakan sebuah perangkat lunak sistem manajemen basis data SQL (*Database Management Sistem*) atau DBMS yang *multithread*, *multi-user*, dengan sekitar 6 juta instalasi di seluruh dunia. Adapun beberapa kelebihan MySQL antara lain:

- a. *Free*
- b. Stabil dan tangguh
- c. Fleksibel dengan berbagai pemrograman
- d. *Security* yang baik
- e. Dukungan dari banyak komunitas
- f. Kemudahan *management database*
- g. Mendukung transaksi
- h. Perkembangan *software* yang cukup cepat (Solihin 2006, 2).

J. Diagram Alir (*Flowchart*)

Didalam pemrograman sangat dikenal dengan diagram alir (*flowchart*). Diagram alir digunakan untuk membantu analis dan *programmer* untuk memecahkan masalah dalam pemrograman. Diagram alir (*flowchart*) adalah gambaran secara grafik yang terdiri dari simbol-simbol dari algoritma-algoritma dalam suatu program, yang menyatakan arah dari alur program. Adapula yang mendefinisikan *flowchart* sebagai bagan yang menggambarkan urutan proses dengan komputer dan hubungan antar satu proses dengan proses lainnya

digambarkan dengan menggunakan simbol-simbol tertentu. Simbol-simbol dalam *flowchart* digunakan untuk membantu menggambarkan proses dalam program.

Berikut ini merupakan simbol-simbol yang digunakan untuk menggambarkan diagram alir:

SIMBOL	NAMA	FUNGSI
	TERMINATOR	Permulaan/akhir program
	GARIS ALIR (FLOW LINE)	Arah aliran program
	PREPARATION	Proses inisialisasi/pemberian harga awal
	PROCESS	Proses perhitungan/proses pengolahan data
	INPUT/OUTPUT DATA	Proses input/output data, parameter, informasi
	PREDEFINED PROCESS (SUB PROGRAM)	Permulaan sub program/proses menjalankan sub program
	DECISION	Perbandingan pernyataan, penyeleksian data yang memberikan pilihan untuk langkah selanjutnya
	ON PAGE CONNECTOR	Penghubung bagian-bagian flowchart yang berada pada satu halaman
	OFF PAGE CONNECTOR	Penghubung bagian-bagian flowchart yang berada pada halaman berbeda

Gambar 2.1. Diagram Alir (*Flowchart*)

Ada beberapa petunjuk yang harus diperhatikan dalam membuat *flowchart*, seperti :

1. *Flowchart* digambarkan dari halaman atas ke bawah dan dari kiri ke kanan.
2. Aktivitas yang digambarkan harus didefinisikan secara hati-hati dan definisi ini harus dapat dimengerti oleh pembacanya.
3. Kapan aktivitas dimulai dan berakhir harus ditentukan secara jelas.

4. Setiap langkah dari aktivitas harus diuraikan dengan menggunakan deskripsi kata kerja misalkan menghitung pajak penjualan.
5. Setiap langkah dari aktivitas harus berada pada urutan yang benar.
6. Lingkup dan range dari aktifitas yang sedang digambarkan harus ditelusuri dengan hati-hati. Percabangan-percabangan yang memotong aktivitas yang sedang digambarkan tidak perlu digambarkan pada *flowchart* yang sama. Simbol konektor harus digunakan dan percabangannya diletakan pada halaman yang terpisah atau hilangkan seluruhnya bila percabangannya tidak berkaitan dengan sistem.
7. Gunakan simbol-simbol *flowchart* yang standar (Ernie 2009, 7).

BAB III

METODE PENELITIAN

A. Jenis Penelitian

Jenis penelitian yang penulis gunakan dalam menggarap isi tulisan ini adalah analisis data kuantitatif. Di mana analisis data kuantitatif adalah pengolahan data dengan menyusun dan menginterpretasikan data (kuantitatif) yang telah diperoleh (Prasetyo & Lina Miftahul Jannah 2010, 170). Dalam penelitian ini, data-data yang telah diperoleh diolah dan disusun secara sistematis. Dari hasil pengolahan dan penyusunan data tersebut sehingga dapat digambarkan rancangan dan desain sistem yang akan digunakan untuk membangun perangkat lunak Tes Potensi Akademik yang lebih efektif dan efisien.

B. Metode Pengumpulan Data

Metode pengumpulan data yang digunakan dalam penelitian ini adalah:

- a. *Library research* atau penelitian kepustakaan, yaitu cara mengumpulkan data dengan membaca buku-buku yang berkaitan dengan penelitian, mengutip pendapat-pendapat para ahli dari buku-buku bacaan yang memiliki kaitan dengan pembahasan penelitian ini, dan mengumpulkan artikel dari internet yang berhubungan dengan penelitian.
- b. *Field Research*, yaitu dengan melakukan wawancara pada psikolog untuk menentukan konsep serta aturan-aturan yang digunakan dalam pelaksanaan dan penilaian Tes Potensi Akademik.

C. Alat dan Bahan Penelitian

Perangkat lunak Tes Potensi Akademik yang akan dibangun adalah sebuah aplikasi berbasis web yang menggunakan media internet. Untuk dapat berjalan

dengan baik, maka perangkat lunak ini membutuhkan beberapa komponen utama yaitu:

a. Alat Desain

Alat desain yang digunakan untuk memudahkan dalam proses pembuatan dan perancangan perangkat lunak ini adalah :

1) Bagan alir dokumen (*document flowchart*) atau bagan alir formulir (*form flowchart*) merupakan bagan alir yang menunjukkan arus dari laporan dan formulir termasuk tembusan-tembusannya. (Jogiyanto H.M. 2005, 800).

2) *Data Flow Diagram* (DFD).

Data Flow Diagram (DFD) adalah sebuah teknis grafis yang menggambarkan aliran informasi dan transformasi yang diaplikasikan pada saat data bergerak dari *input* menjadi *output*. DFD level 1 merupakan partisidari DFD level 0 untuk mengungkap informasi lebih detail tentang aliran informasi.

3) *Entity Relationship Diagram* (ERD)

Entity Relationship Diagram (ERD) menggambarkan relasi antar objek data dalam sebuah sistem.

b. Perangkat keras terdiri dari:

1) *Notebook* Toshiba Intel Pentium Inside, RAM 3 GB DDR3, Harddisk 500 GB, Monitor LCD 11,6”.

2) Jaringan *private* TCP/IP.

c. Perangkat lunak terdiri dari:

1) Sistem Operasi: Windows 7 Ultimate.

- 2) Mozilla Firefox, Google Chrom sebagai aplikasi *browser*.
- 3) Notepad ++.
- 4) Desain Grafis : Photoshop, PhotoScap, Microsoft Office Picture Manager.

d. Bahan penelitian yaitu:

Adapun bahan penelitian yang digunakan adalah soal-soal Tes Potensi Akademik yang telah digunakan secara resmi oleh para psikolog dalam melaksanakan Tes Potensi Akademik.

D. Metode Pengujian Program

Teknik pengujian yang digunakan adalah *Black Box Testing*, yaitu pengujian yang berfokus pada persyaratan fungsional perangkat lunak. Cara pengujian hanya dilakukan dengan menjalankan atau mengeksekusi unit atau modul, kemudian diamati apakah hasil dari unit itu sesuai dengan proses bisnis yang diinginkan (Al Fatta 2007, 172). Pengujian ini memungkinkan analisis sistem memperoleh kumpulan kondisi input yang akan mengerjakan seluruh keperluan fungsional program. Dimana metode pengujian ini bertujuan untuk mencari kesalahan pada:

- a. Fungsi yang salah atau hilang
- b. Kesalahan pada *interface*
- c. Kesalahan pada struktur data atau akses *database*
- d. Kesalahan performansi
- e. Kesalahan inisialisasi dan tujuan akhir (Sukamto 2008, 2).

BAB IV

PERANCANGAN SISTEM

A. Perencanaan dan Perancangan Sistem

1. Perencanaan Sistem

a. Study Kelayakan

1) Kelayakan Teknis

Perangkat Lunak Tes Potensi Akademik ini merupakan perangkat lunak yang baru. Karena sejauh ini, Tes Potensi Akademik masih dilakukan secara manual. Secara teknis perangkat lunak ini dapat dikatakan layak digunakan karena teknologi yang akan digunakan di sistem tersedia di pasaran. Di mana teknologi yang digunakan hanyalah beberapa perangkat komputer yang dapat digunakan *online* atau mengakses internet. Sedangkan komputer di zaman ini telah menjadi hal yang lumrah atau biasa saja di masyarakat.

Selain teknologi yang diperlukan dapat diperoleh dengan mudah dipasaran, perangkat lunak yang digunakan juga dapat dioperasikan dengan mudah. Sehingga tidak perlu mencari seorang ahli komputer untuk mengoperasikannya. Hanya dengan memberikan beberapa instruksi dan pengenalan aplikasi kepada calon pengguna, maka perangkat lunak ini dapat dimanfaatkan dengan baik.

2) Kelayakan Ekonomi

Dengan adanya perangkat lunak ini, maka berbagai keuntungan dapat diperoleh dan biaya dari berbagai aspek dapat dikurangi. Adapun beberapa

keuntungan atau manfaat yang dapat diperoleh serta biaya yang dapat dihemat dengan digunakannya perangkat lunak ini dapat dilihat pada tabel berikut:

Tabel 4. 1. Manfaat dan Biaya

ENTITAS	MANFAAT	BIAYA
Psikolog	Meningkatkan kecepatan aktivitas	Hemat biaya pelayanan pendaftaran.
	Mengurangi kesalahan-kesalahan proses	Hemat biaya ATK untuk penyediaan soal.
	Mengurangi karyawan	Hemat biaya transportasi ke tempat pelaksanaan tes.
	Mengurangi biaya ATK	Hemat biaya tenaga skoring.
Instansi	Mengurangi karyawan termasuk pengawas tes	Hemat biaya pendaftaran.
	Meningkatkan kecepatan aktivitas	Hemat biaya perencanaan pelaksanaan tes.
	Meningkatkan validitas penyiangan peserta tes yang lulus.	Hemat biaya sewa tenaga pelaksana dan pengawas tes.
Peserta Tes	Tidak perlu lagi mempersiapkan alat tulis	Hemat biaya alat tulis.

3) Kelayakan Organisasional

Sebagaimana tujuan pembangunan perangkat lunak ini yaitu membangun Perangkat Lunak Tes Potensi Akademik dengan tujuan khusus meningkatkan efektivitas dan efisiensi pelaksanaan Tes Potensi Akademik, maka dengan adanya perangkat lunak ini, Tes Potensi Akademik dapat diselesaikan dalam waktu yang lebih cepat dan relativitas terjadinya kesalahan-kesalahan proses menjadi lebih kecil bahkan tidak ada. Selain itu, manajemen dalam hal pelaksanaan Tes Potensi Akademik serta organisasi yang mengadakannya menjadi lebih efisien dengan perubahan manajemen yang semakin sederhana dan sistematis.

Hal tersebut disebabkan dengan menggunakan perangkat lunak Tes Potensi Akademik ini personil dari organisasi atau instansi yang berperan dalam pelaksanaannya dapat dikurangi. Selain itu pula untuk mengoperasikan sistem tidak perlu diperlukan *training* terhadap personil-personil organisasi atau instansi.

Perangkat lunak Tes Potensi Akademik ini akan dapat beroperasi dengan semestinya untuk menyediakan informasi kepada para penggunanya. Kebenaran informasi yang diperoleh dapat dijamin karena segala bentuk aturan yang digunakan telah disesuaikan dengan aturan-aturan yang digunakan oleh para psikolog dalam hal pelaksanaan Tes Potensi Akademik. Dengan demikian efektivitas dan efisiensi dalam organisasi dapat ditingkatkan.

4) Kelayakan Hukum

Penerapan sistem yang baru ini tidak akan melanggar hukum atau peraturan-peraturan yang berlaku baik yang telah ditetapkan oleh pemerintah maupun di dalam organisasi atau instansi sendiri. Dari segi hukum dalam psikolog, soal-soal yang digunakan tetap tidak disebarluaskan karena hanya *administrator* dari psikolog yang dapat meng-*update* ataupun merubahnya. Sedangkan pada instansi soal tidak tersimpan, hanya peserta tes yang dapat melihatnya pada saat sementara menjalani tes.

b. Analisis Sistem

1) Sistem yang Sedang Berjalan

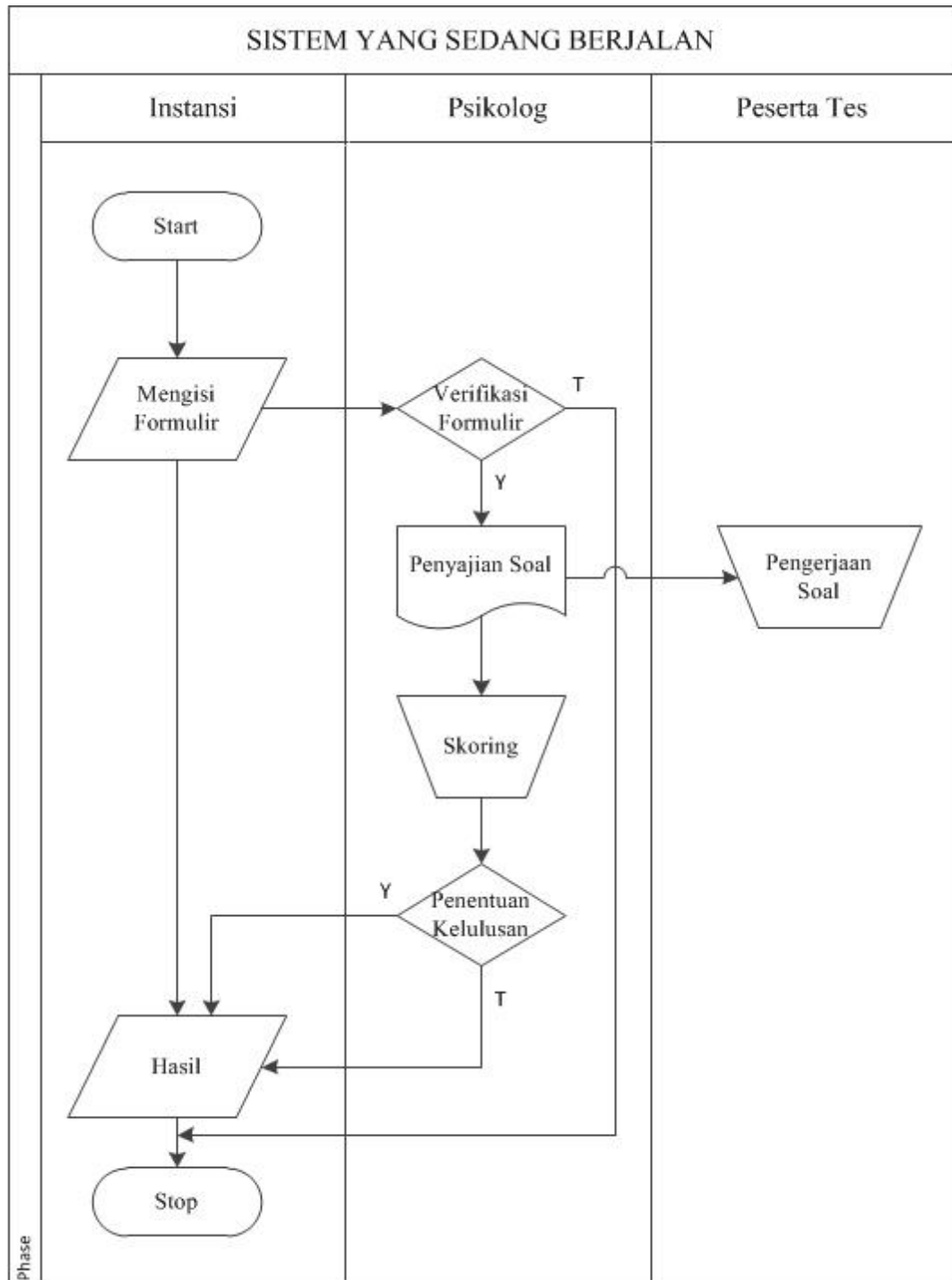

Gambar 4. 1. Bagan Alir Sistem yang Sedang Berjalan

Bagan alir sistem pada gambar 4.1 menggambarkan kegiatan-kegiatan yang terjadi pada sistem yang sedang berjalan. Di mana sistem tersebut masih tergolong manual. Kolom instansi berisi bagan kegiatan yang dikerjakan oleh instansi atau lembaga-lembaga yang mengadakan Tes Potensi Akademik. Kolom psikolog berisi bagan kegiatan yang dikerjakan oleh psikolog beserta bagian-bagiannya (pengawas tes, pemeriksa jawaban dsb) yang diundang oleh instansi. Sedangkan kolom peserta tes berisi bagan kegiatan yang dikerjakan oleh peserta yang mengikuti tes tersebut.

Kegiatan-kegiatan yang dikerjakan mulai dari pengisian formulir oleh bagian instansi yang telah disediakan oleh psikolog bersangkutan. Setelah itu psikolog memverifikasi formulir yang telah diisi yang hasilnya akan menentukan apakah instansi tersebut akan berhak diadakan Tes Potensi Akademik untuk instansinya. Setelah instansi tersebut dinyatakan diterima, maka psikolog beserta para rekannya mendatangi instansi tersebut untuk melaksanakan Tes Potensi Akademik di instansinya atau di tempat yang telah ditentukan oleh instansi tersebut. Kemudian pihak psikolog menyajikan tes kepada para peserta. Setelah itu pihak psikolog pulalah yang akan memeriksa jawaban mereka (skoring) untuk menentukan peserta yang lulus dan yang tidak lulus dan kemudian hasilnya diserahkan kepada pihak instansi.

Kelemahan dari penerapan sistem ini adalah membutuhkan waktu yang lama, biaya yang tidak sedikit serta memerlukan tenaga yang khusus dan terlatih pula untuk menanganinya.

2) Sistem yang Diusulkan

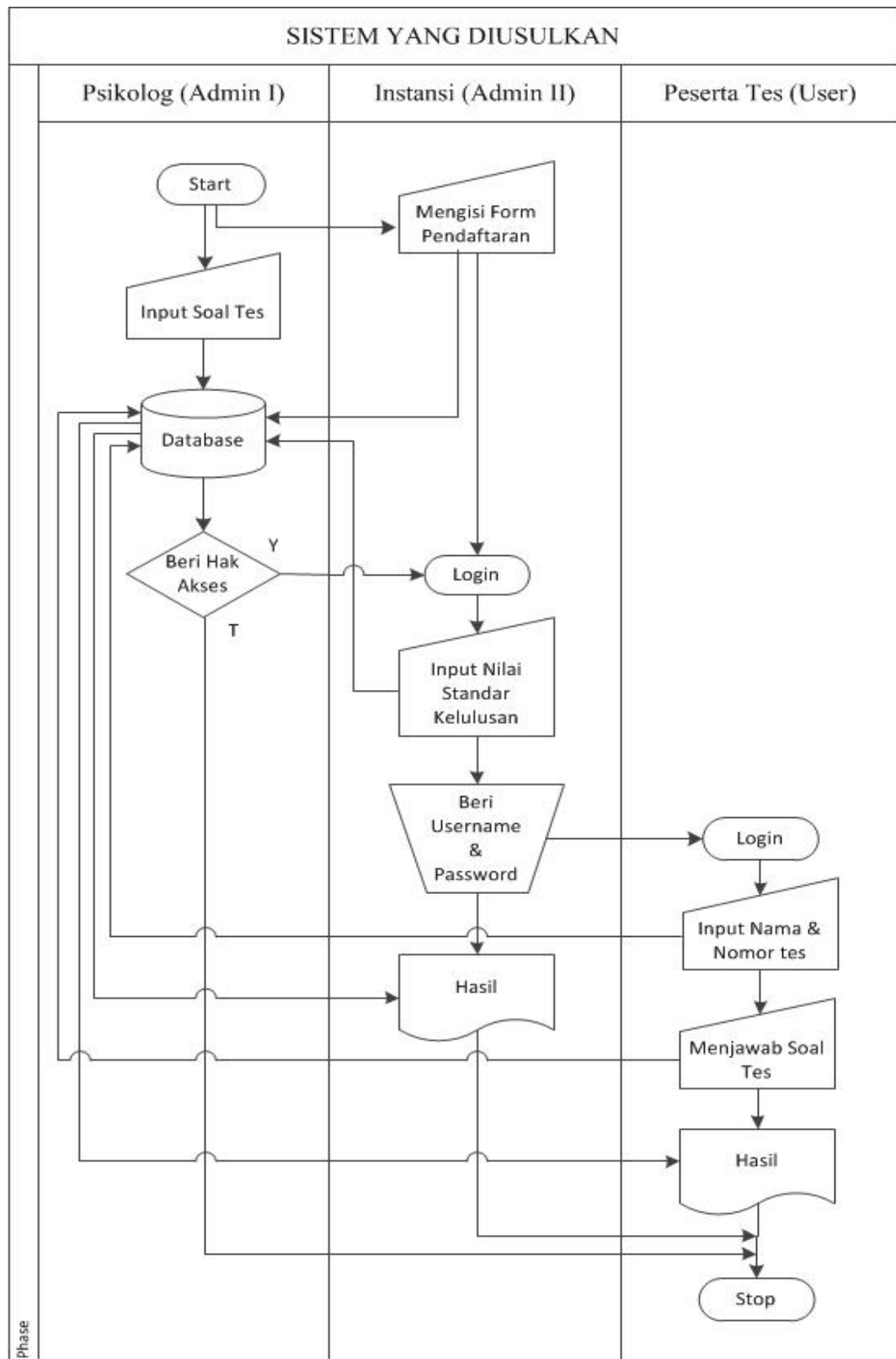

Gambar 4. 2. Bagan Alir Sistem yang Diusulkan

Bagan alir sistem pada gambar 4.2 menggambarkan kegiatan-kegiatan yang terjadi pada sistem yang diusulkan. Di mana proses pelaksanaan Tes Potensi Akademik dilakukan berbasis komputer. Peserta tes menginput nomor tes dan nama peserta yang akan tersimpan di *database administrator*. Setelah menginput nomor dan nama, selanjutnya melangkah ke *form* selanjutnya yaitu *form* instruksi yang berisi petunjuk-petunjuk yang harus diikuti selama mengerjakan soal tes. *Form* selanjutnya adalah *form* soal yang dilengkapi dengan *timer* untuk setiap soal.

Administrator menginput standar kelulusan yang telah ditentukan oleh instansi bersangkutan. Setelah peserta menyelesaikan tes maka hasilnya akan ditampilkan di monitor masing-masing *user* dan secara otomatis juga tersimpan dalam *database*.

3) Analisis Kebutuhan Sistem

a) Kebutuhan perangkat keras

Spesifikasi perangkat keras yang digunakan untuk menjalankan aplikasi ini minimal sebagai berikut:

- (1) *Personal Computer* (PC) Pentium 4.
- (2) RAM 512GB DDR2.
- (3) Hardisk 320GB.

b) Kebutuhan perangkat lunak

Perangkat lunak yang dibutuhkan untuk menjalankan aplikasi ini antara lain Sistem Operasi Windows dan *browser*.

c) Kebutuhan Data

Data yang dibutuhkan oleh sistem ini adalah soal-soal Tes Potensi Akademik, data instansi yang akan melaksanakan Tes Potensi Akademik, standar nilai lulus, serta nomor dan nama peserta tes.

d) Kebutuhan Pengguna

Adapun hal-hal yang menjadi aspek kebutuhan pengguna adalah:

- (1) Kebutuhan *user* dalam hal ini pihak instansi dan peserta tes ialah aspek kemudahan dalam mengakses setiap *pages* dari aplikasi.
- (2) Kebutuhan *administrator* atau psikologi adalah aspek memberi soal-soal Tes Potensi Akademik yang valid berstandar nasional dari psikolog.

2. Perancangan Sistem

a. Halaman Depan

Header
Menu
Konten

Gambar 4. 3. Rancangan Halaman Depan

Gambar 4.3 merupakan halaman yang paling pertama muncul ketika alamat web dari *website* ini diakses oleh *user* yang biasa disebut dengan *home*. Halaman ini terdiri dari tiga bagian yaitu *header*, *menu* dan konten atau isi. *Header* berisikan judul *website*. *Menu* terdiri dari menu *home*, *admin*, daftar, *login* peserta, *about* dan *contact*.

b. Halaman Login

<p>Login</p> <p>Username :</p> <p>Password :</p>
--

Gambar 4. 4. Rancangan Halaman Login

Gambar 4.4 adalah halaman untuk identifikasi pengguna atau pengakses dengan menginput *username* dan *password*. Jika *username* dan *password* yang diinput benar maka *user* tersebut dapat mengakses halaman selanjutnya dan jika tidak maka akan diberi keterangan gagal *login*.

c. Halaman Daftar

Header	
Menu	
Nama Instansi :	<input type="text"/>
Alamat :	<input type="text"/>
Kode Pos :	<input type="text"/>
No. Telfon:	<input type="text"/>
Kota :	<input type="text"/>
Email :	<input type="text"/>
Password :	<input type="text"/>
Konfirmasi Password :	<input type="text"/>
Jenis Kebutuhan Tes:	<input type="text"/>
- Rekrutmen Karyawan :	
- SPMB dan Sejenisnya	
- Seleksi Masuk S2	
- Seleksi Masuk S3	
- Analisis Jabatan	
- Seleksi Penerimaan Beasiswa	
- DII	
Tempat Pelaksanaan Tes:	<input type="text"/>
Waktu Pelaksanaan Tes:	<input type="text"/>
Jumlah Peserta Tes:	<input type="text"/>
<input type="button" value="Submit"/> <input type="button" value="Reset"/>	

Gambar 4. 5. Rancangan Halaman Daftar

Gambar 4.5 menggambarkan halaman *form* pendaftaran yang ditujukan kepada instansi mana saja yang ingin mendaftar untuk jasa tes potensi akademik ini. Halaman ini terdiri dari *header*, *menu* dan konten. Dimana *header* dan *menu* sama pada halaman *home*. Sedangkan konten halaman ini adalah *form* pendaftaran bagi instansi yang ingin melaksanakan Tes Potensi Akademik. *Form* ini berisi identitas instansi, jenis kebutuhan tes, waktu dan tempat pelaksanaan tes serta jumlah peserta yang akan mengikuti tes agar dapat ditentukan jumlah yang akan dibayar oleh instansi bersangkutan.

d. Halaman Input Peserta Tes

Header	
Menu	
Nomor Peserta:	<input type="text"/>
Nama Lengkap :	<input type="text"/>
Jenis Kelamin :	<input type="text"/>
Tempat Lahir:	<input type="text"/>
Tanggal Lahir :	<input type="text"/>
Pas Photo:	<input type="text"/>
<input type="button" value="Submit"/> <input type="button" value="Reset"/>	

Gambar 4. 6. Rancangan Halaman Input Data Peserta Tes

Gambar 4.6 menggambarkan halaman input peserta tes. Halaman ini dapat diakses setelah melunasi pembayaran pendaftaran yang terdiri dari *header*, *menu* yang terdiri dari ‘input nama peserta tes’, ‘password peserta tes’, ‘edit data peserta tes’, ‘hasil tes’ dan ‘logout’. Konten dari halaman ini adalah *form* penginputan data calon peserta tes oleh instansi yang ingin melaksanakan Tes Potensi Akademik. *Form* ini berisi nomor peserta tes, nama lengkap peserta tes, jenis kelamin, tempat tanggal lahir dan pas foto peserta tes.

e. Halaman Password Peserta Tes

Header		
Menu		
Password Peserta Tes		
No. Peserta	Nama Peserta	Password

Gambar 4. 7. Rancangan Halaman *Password* Peserta Tes

Gambar 4.7 menggambarkan halaman *password* peserta tes. Halaman ini terdiri dari *header*, *menu* yang sama dengan menu pada gambar 4.6. Sedangkan konten halaman ini adalah tabel data peserta tes yang terdiri dari kolom ‘nomor peserta’, ‘nama peserta’, ‘password’, ‘edit’ dan ‘hapus’.

f. Halaman Input Soal

Bagian penginputan soal ini memungkinkan admin untuk menginput, menambah, mengubah ataupun menghapus soal. Hal pertama yang harus ditentukan oleh admin adalah menginput sub jenis soal. Setelah menginput sub jenis soal maka dilanjutkan dengan menginput soal satu per satu.

Header																				
Customers	Jenis Soal	Sub Jenis Soal	Soal	Laporan	Log Out															
<table border="1"> <thead> <tr> <th>No.</th> <th>Jenis Soal</th> <th>Aksi</th> </tr> </thead> <tbody> <tr> <td>1</td> <td>Verbal</td> <td>Pilih</td> </tr> <tr> <td>2</td> <td>Numerik</td> <td>Pilih</td> </tr> <tr> <td>3</td> <td>Logika</td> <td>Pilih</td> </tr> <tr> <td>4</td> <td>Spasial</td> <td>Pilih</td> </tr> </tbody> </table>						No.	Jenis Soal	Aksi	1	Verbal	Pilih	2	Numerik	Pilih	3	Logika	Pilih	4	Spasial	Pilih
No.	Jenis Soal	Aksi																		
1	Verbal	Pilih																		
2	Numerik	Pilih																		
3	Logika	Pilih																		
4	Spasial	Pilih																		

Gambar 4.8. Rancangan Halaman Tambah Sub Jenis Soal Bagian Pertama

Gambar 4.8 adalah gambar rancangan untuk penambahan sub jenis soal. Gambar 4.8 di atas adalah gambar yang ditampilkan pertama kali ketika menu sub jenis soal diklik. Pada tabel pada gambar 4.9 ini terdapat kolom aksi yang berisi link 'pilih'. Link ini berfungsi untuk berpindah ke halaman sub jenis soal secara khusus. Tergantung pada jenis soal yang dipilih. Gambarnya dapat dilihat pada gambar 4.9.

Header																	
Customers	Jenis Soal	Sub Jenis Soal	Soal	Laporan	Log Out												
Sub Jenis Soal > (Jenis Soal)																	
<table border="1"> <thead> <tr> <th>No.</th> <th>Sub Jenis Soal</th> <th>Aksi</th> </tr> </thead> <tbody> <tr> <td>1</td> <td>Sinonim</td> <td>Pilih</td> </tr> <tr> <td>2</td> <td>Antonim</td> <td>Pilih</td> </tr> <tr> <td>3</td> <td>Perbendaharaan Kata</td> <td>Pilih</td> </tr> </tbody> </table>						No.	Sub Jenis Soal	Aksi	1	Sinonim	Pilih	2	Antonim	Pilih	3	Perbendaharaan Kata	Pilih
No.	Sub Jenis Soal	Aksi															
1	Sinonim	Pilih															
2	Antonim	Pilih															
3	Perbendaharaan Kata	Pilih															

Gambar 4. 9. Rancangan Halaman Tambah Sub Jenis Soal Bagian Ke-dua

Gambar 4.9 adalah gambar untuk menambah sub jenis soal dan membuat instruksinya masing-masing. *Link* 'pilih' pada kolom aksi berfungsi untuk mengantarkan ke halaman pembuatan instruksi. Dapat dilihat pada gambar 4.10.

Header									
Customers	Jenis Soal	Sub Jenis Soal	Soal	Laporan	Log Out				
<table border="1" style="margin: auto;"> <tr> <td style="width: 30%;">Sub Jenis Soal</td> <td>.....</td> </tr> <tr> <td>Instruksi</td> <td>.....</td> </tr> </table>						Sub Jenis Soal	Instruksi
Sub Jenis Soal								
Instruksi								
<div style="display: flex; justify-content: center; gap: 20px;"> Simpan Batal </div>									

Gambar 4. 10. Rancangan Halaman Tambah Soal

Selanjutnya adalah rancangan untuk halaman tambah soal. Pada halaman ini soal diinput satu per satu. Sebagaimana pada halaman tambah jenis soal dan sub jenis soal terdapat kolom aksi. Namun kolom aksi pada tabel ini berisi pilihan untuk mengedit dan menghapus soal. Seperti yang tampak pada gambar 4.11.

Header					
Customers	Jenis Soal	Sub Jenis Soal	Soal	Laporan	Log Out
<div style="border: 1px solid black; padding: 5px; display: inline-block; margin-bottom: 10px;">Tambah Soal</div>					
No.	Soal	Durasi	Jawaban	Aksi	
1				Edit Hapus	
2				Edit Hapus	
3				Edit Hapus	
4				Edit Hapus	

Gambar 4. 11. Rancangan Halaman Tambah Soal

g. Halaman Password Peserta Tes pada Admin Instansi

Header								
Hasil Tes	Password Peserta Tes	Log Out						
<table border="1"> <thead> <tr> <th>No. Peserta</th> <th>Nama Peserta</th> <th>Password</th> </tr> </thead> <tbody> <tr> <td> </td> <td> </td> <td> </td> </tr> </tbody> </table>			No. Peserta	Nama Peserta	Password			
No. Peserta	Nama Peserta	Password						

Gambar 4. 12. Rancangan Halaman Tabel Password Peserta Tes

Gambar 4.12 adalah gambar halaman *password* peserta tes pada admin instansi. Halaman ini hanya dapat dilihat setelah *login* dengan *username* dan *password* admin instansi.

h. Halaman Jawab Soal

Tes Potensi Akademik
Timer
Instruksi
Soal
<ul style="list-style-type: none"> • Jawab • Jawab • Jawab • Jawab

Gambar 4. 13. Rancangan Halaman Jawab Soal

Gambar 4.13 adalah gambar halaman soal jawab yang digunakan oleh peserta tes pada saat Tes Potensi Akademik berlangsung. Halaman ini terdiri dari beberapa baris yaitu baris pertama adalah tulisan Tes Potensi Akademik. Baris kedua adalah *timer*, baris ketiga adalah instruksi atau petunjuk menjawab soal, baris keempat adalah soal dan baris selanjutnya *option* atau pilihan jawaban dari soal.

i. Halaman Hasil Tes

Hasil Tes Anda adalah:	
Nilai Verbal	=
Nilai Numerik	=
Nilai Logika	=
Nilai Spasial	=
Nilai Total	=
Keterangan	= Lulus/Tidak Lulus

Gambar 4. 14. Rancangan Halaman Hasil Tes

Halaman ini adalah halaman yang menampilkan hasil tes peserta yang akan tampil secara otomatis di layar masing-masing peserta tes setelah menyelesaikan tes.

B. Rancangan Basis Data (Data Base)

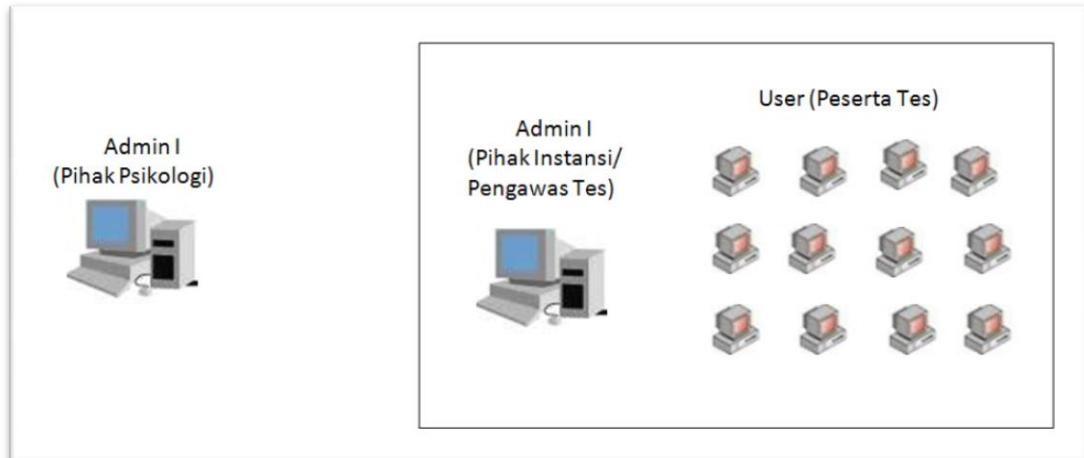

Gambar 4. 15. Gambaran Umum Rencana Penggunaan Sistem

Gambar 4.15 dibuat untuk memudahkan memahami rancangan basisdata yang akan dibuat. Di mana pada rancangan akan digunakan istilah Admin I, Admin II dan *User*. Admin I adalah pihak psikolog atau yang mempunyai perangkat lunak ini, Admin II adalah pihak instansi yang melakukan pendaftaran untuk mengikuti pelayann Tes Potensi Akademik ini ataupun yang nantinya berperan sebagai pengawas tes saat proses tes sedang berjalan di dalam ruangan. Sedangkan istilah *user* digunakan untuk peserta tes.

1. Data Flow Diagram (DFD)

a. Context Diagram

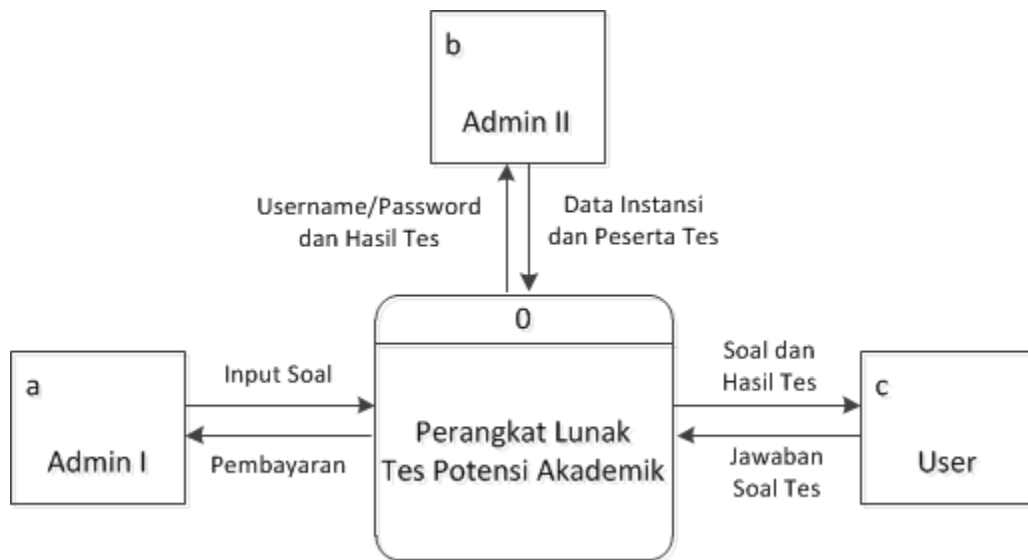

Gambar 4. 16. Diagram Konteks

Gambar 4.16 menggambarkan hubungan *input/output* antara perangkat lunak Tes Potensi Akademik dengan sistem dunia luarnya yang terdiri dari Admin I atau administrator utama yaitu psikolog atau yang memiliki perangkat lunak ini, Admin II yaitu pengawas tes di ruangan tes pada saat tes sedang berlangsung dan yang terakhir adalah *user* yaitu peserta tes yang menjalani Tes Potensi Akademik.

b. Diagram Berjenjang

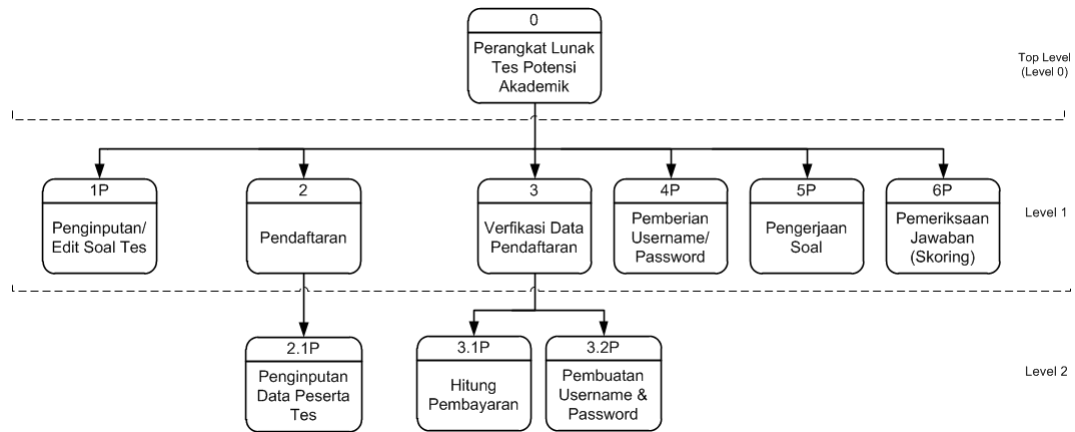

Gambar 4. 17. Diagram Berjenjang

Gambar 4.17 menggambarkan semua proses yang ada di sistem Tes Potensi Akademik ini secara berjenjang. Sistem utama atau yang biasa disebut top level diberi nama perangkat lunak Tes Potensi Akademik. Level 1 terdiri dari 6 proses yaitu penginputan/ pengeditan soal tes, pendaftaran, verifikasi data pendaftaran, pemberian *username/password* kepada peserta tes, pengerjaan soal oleh peserta tes dan pemeriksaan jawaban atau skoring oleh sistem. Sedangkan Level 2 terdiri dari 4 proses yaitu melakukan pembayaran, penginputan data peserta tes, hitung pembayaran dan pembuatan *username/password* oleh sistem.

c. DFD Level 1

1) DFD Level 1 (Proses 1)

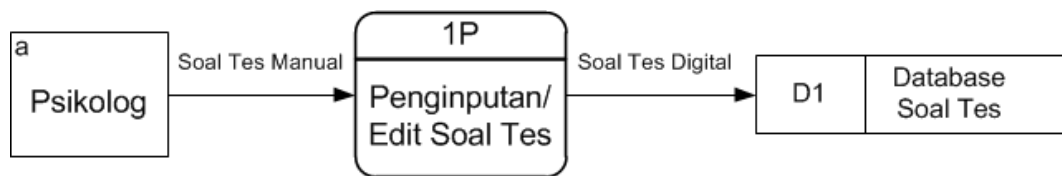

Gambar 4. 18. DFD Level 1 Proses 1

Gambar 4.18 menggambarkan proses penginputan soal tes. Psikolog yang berperan sebagai Admin I menginput ataupun mengedit soal pada sistem sehingga dihasilkan soal dalam bentuk digital yang tersimpan di dalam tabel soal tes pada *database* sistem Tes Potensi Akademik ini.

2) DFD Level 1 (Proses 2 & 3)

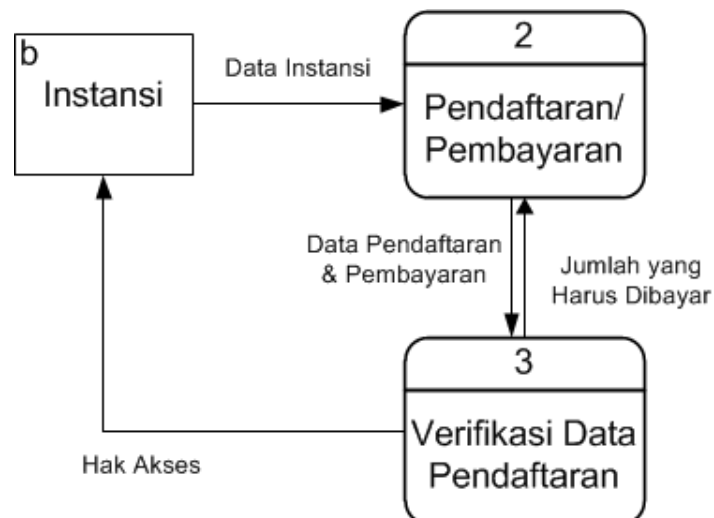

Gambar 4. 19. DFD Level 1 Proses 2 dan 3

Gambar 4.19 menggambarkan proses pendaftaran dan verifikasi data pendaftaran. Instansi yang melaksanakan Tes Potensi Akademik mengisi *form* pendaftaran yang disediakan pada *website* sesuai dengan data yang diminta kemudian data tersebut diverifikasi pada proses selanjutnya. Jika data yang diinput dinyatakan tidak valid oleh sistem, maka sistem menampilkan pesan kesalahan dengan memberikan keterangan kesalahan sesuai dengan kesalahan pengisian *form* pada proses pendaftaran tadi. Namun jika data yang diinput telah dinyatakan valid atau benar oleh sistem, maka sistem menampilkan jumlah yang harus dibayar oleh instansi tersebut sebagai biaya administrasi. Setelah instansi melakukan pembayaran dan pembayarannya itu telah dinyatakan valid, maka sistem memberikan hak akses kepada instansi tersebut. Hak akses yang diberikan digunakan untuk dapat mengakses halaman admin yang khusus ditujukan untuk admin II. Sehingga instansi dapat melakukan penginputan data peserta tes serta dapat pula mengeditnya dan melihat hasil tes peserta setelah peserta tes menjalani proses Tes Potensi Akademik nanti.

3) DFD Level 1 (Proses 4)

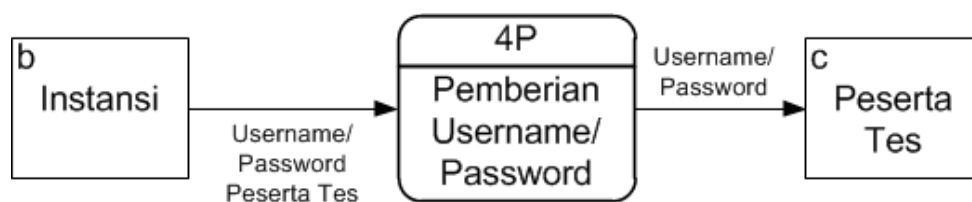

Gambar 4. 20. DFD Level 1 Proses 2 dan 3

Gambar 4.20 menggambarkan proses pemberian *username/password* kepada peserta tes. Berdasarkan jumlah peserta yang telah diinput oleh instasi

pada proses pendaftaran, maka secara otomatis sistem memberikan *password/username* sesuai dengan jumlah peserta yang diinput tadi. Instansi memberikan *username/password* masing-masing peserta untuk *login* kemudian mulai mengerjakan soal.

4) DFD Level 1 (Proses 5)

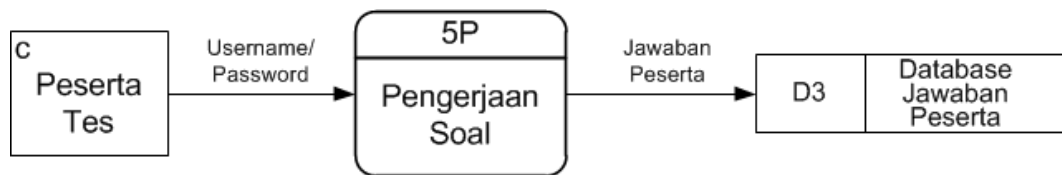

Gambar 4. 21. DFD Level 1 Proses 5

Gambar 4.21 menggambarkan proses pengerjaan oleh peserta tes. Peserta tes *login* dengan menggunakan *username/password* yang telah diberikan oleh pengawas tes untuk mengerjakan soal. Setelah peserta tes mengerjakan soal maka jawaban yang dipilih akan tersimpan pada *database* jawaban peserta tes.

5) DFD Level 1 (Proses 6)

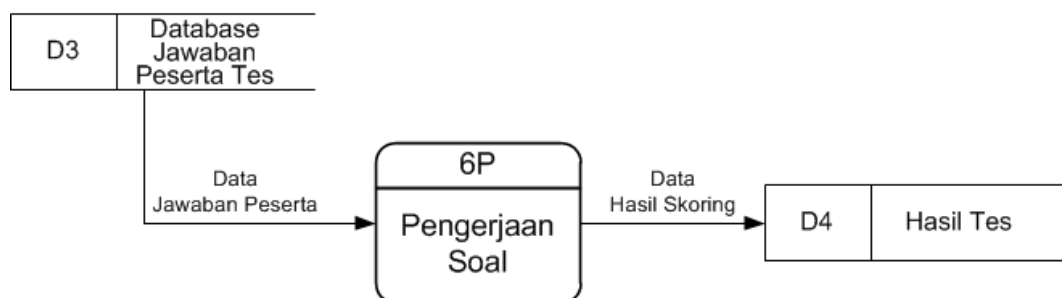

Gambar 4. 22. DFD Level 1 Proses 6

Gambar 4.22 menggambarkan proses pemeriksaan jawaban (skoring). Setelah pengerjaan soal selesai maka secara otomatis sistem memeriksa jawaban peserta dengan melakukan kalkulasi berdasarkan jawaban peserta yang tersimpan

pada *database* jawaban peserta tes. Selanjutnya adalah sistem menampilkan hasil tes pada layar monitor masing-masing peserta.

d. DFD Level 2

1) DFD Level 2 (Proses 2.1)

Gambar 4. 23. DFD Level 2 Proses 2.1

Gambar 4.23 menggambarkan proses penginputan data peserta tes yang dilakukan oleh instansi setelah melakukan pembayaran pada proses pendaftaran. Data yang diinput tersimpan pada *database* peserta tes.

2) DFD Level 2 (Proses 3.1)

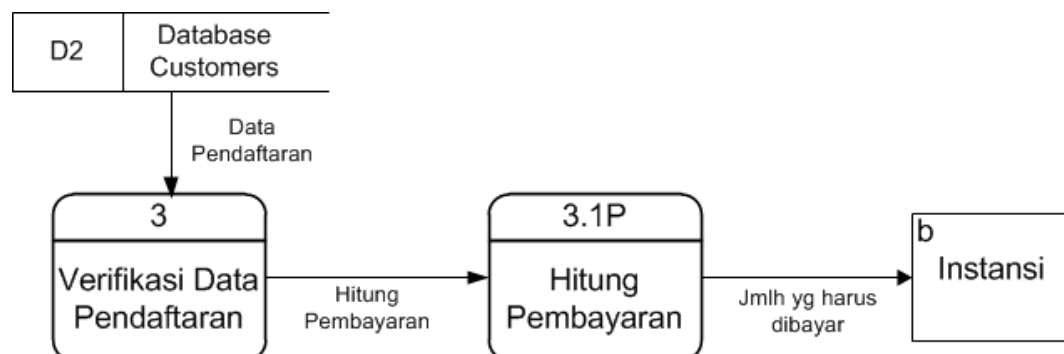

Gambar 4. 24. DFD Level 2 Proses 3.1

Gambar 4.24 menggambarkan proses hitung pembayaran yang merupakan bagian dari proses pendaftaran dan verifikasi data pendaftaran. Data pendaftaran yang dinyatakan valid oleh sistem diberi informasi jumlah yang harus dibayar.

Sistem mengambil data jenis tes dan jumlah peserta tes dari *database* khususnya tabel *customers* untuk menentukan jumlah yang harus dibayar oleh instansi yang mendaftar. Karena jumlah pembayaran ini tergantung pada angka yang diisi pada kolom jumlah peserta tes dan jenis kebutuhan tes yang dipilih pada *form* pendaftaran.

3) DFD Level 2 (Proses 3.2)

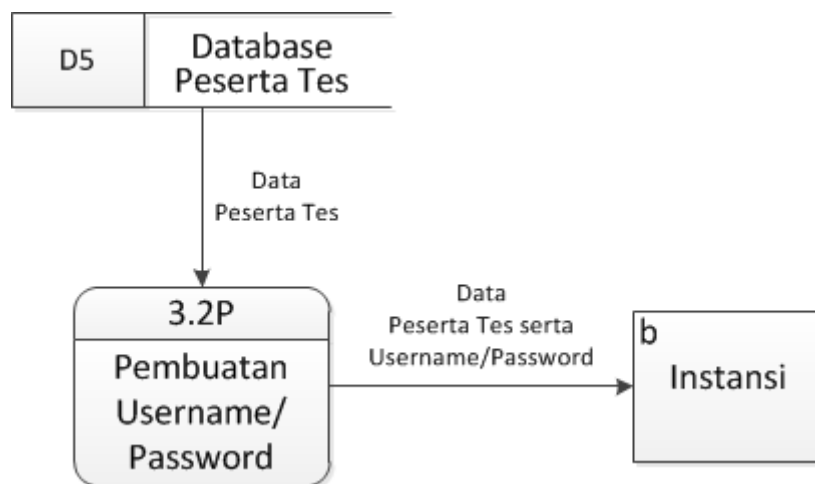

Gambar 4. 25. DFD Level 2 Proses 3.2

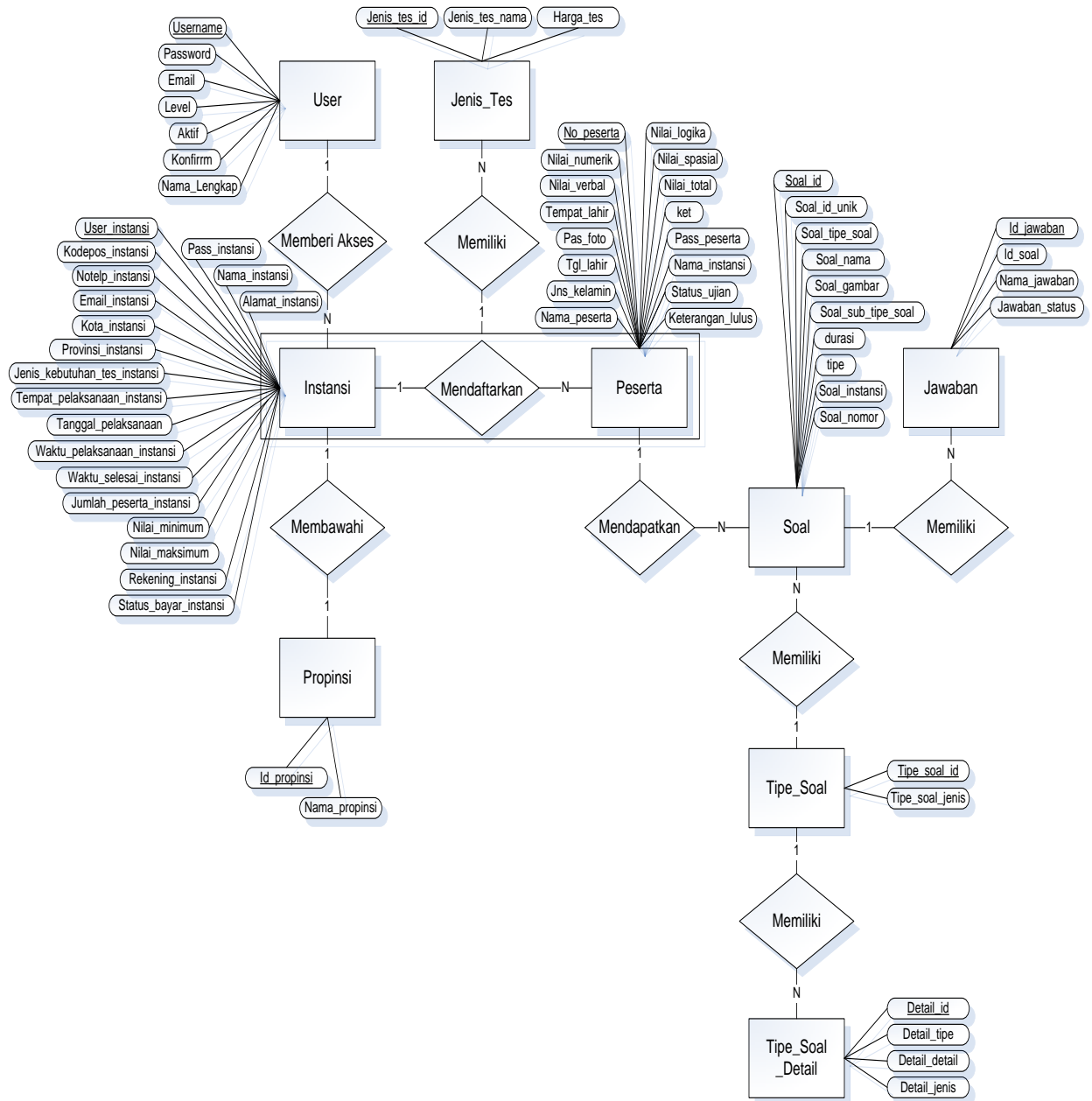

Gambar 4.25 menggambarkan proses pembuatan *username/password* peserta tes. *Username/password* yang akan dibuat berdasarkan jumlah peserta yang telah diinput oleh instansi pada proses pendaftaran dan proses penginputan data peserta tes. Secara otomatis sistem memberikan *password/username* sesuai dengan jumlah peserta yang diinput.

2. Entity Relationship Diagram (ERD)

Gambar 4. 26. Entity Relationship Diagram

Gambar 4.26 adalah gambar ERD (*Relationship Diagram*) dari basis data yang digunakan oleh sistem Tes Potensi Akademik. Berikut keterangan dari gambar 4.26:

- a.  Simbol ini adalah simbol yang menunjukkan entitas. Dimana entitas berupa orang, tempat, atau benda.
- b.  Simbol ini melambangkan atribut yaitu properti dari entitas.
- c.  Simbol ini menunjukkan hubungan antar dua entitas
- d.  Simbol ini adalah garis sebagai penghubung antara relasi dengan entitas, relasi dengan entitas dan atribut. (Al Fatta 2007, 124).

Sedangkan untuk kardinalitas sebagai berikut:

- a. 1:1
Berarti satu pada satu.
- b. 1:N / N:1
Berarti satu pada banyak.
- c. M:N
Berarti banyak pada banyak.

BAB V

PENGUJIAN DAN IMPLEMENTASI SISTEM

A. Pengujian Sistem

Pada tahap pengujian ini, sistem akan diuji dengan menggunakan metode pengujian *Black Box*. Di mana metode ini hanya menguji fungsionalitas dari sistem dengan menguji apakah input yang diberikan dan output yang dihasilkan sudah benar. Pengujian ini bertujuan untuk mencari fungsi yang salah atau hilang, kesalahan pada *interface*, kesalahan pada struktur data atau akses *database*, kesalahan performansi dan kesalahan inisialisasi dan tujuan akhir (Sukamto 2008, 2). Untuk mencapai tujuan tersebut maka dilakukan pengujian sebagai berikut:

1. Pengujian Form Pendaftaran

Pengujian pengisian *form* pendaftaran merupakan pengujian untuk memastikan bahwa data yang diisikan adalah data yang benar.

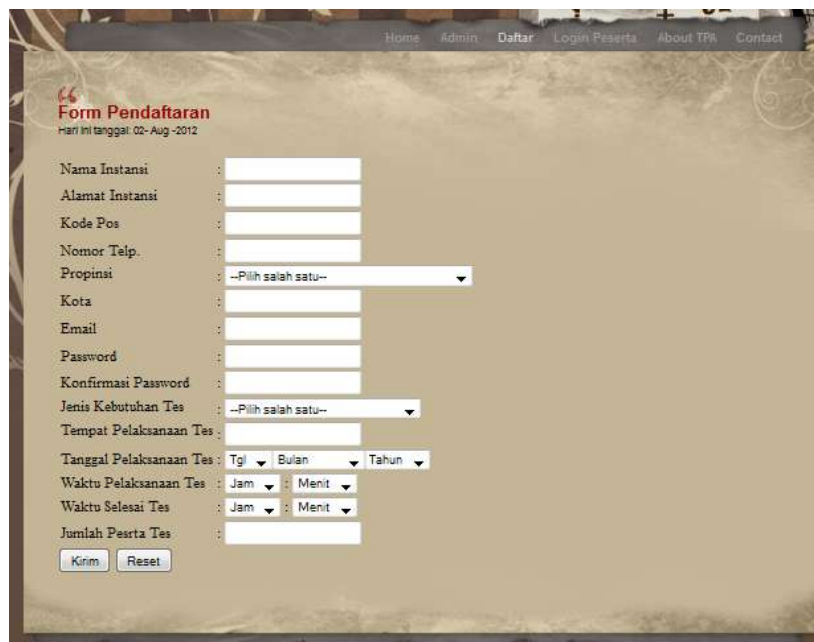

- Nama Instansi:
- Alamat Instansi:
- Kode Pos:
- Nomor Telp.:
- Propinsi:
- Kota:
- Email:
- Password:
- Konfirmasi Password:
- Jenis Kebutuhan Tes:
- Tempat Pelaksanaan Tes:
- Tanggal Pelaksanaan Tes: Tgl , Bulan , Tahun
- Waktu Pelaksanaan Tes: Jam , Menit
- Waktu Selesai Tes: Jam , Menit
- Jumlah Peserta Tes:

At the bottom of the form, there are two buttons: 'Kirim' and 'Reset'.

Gambar 5.1. Form Pendaftaran

Gambar 5.2. Tampilan untuk Pengisian *Form* Daftar Benar

Gambar 5.2 menunjukkan data PT. Matahari yang telah mengisi *form* pendaftaran dengan benar dan datanya telah tersimpan pada database. Kemudian ditampilkan pada tabel daftar instansi pada sistem bagian *administrator*. Seperti yang tampak pada gambar 5.3 berikut:

Instansi			
NO	NAMA INSTANSI	NO. REKREKIM	STATUS BAYAR
1	Alif	10001	Lunas
2	nur	1234567890	Belum Lunas
3	Baru1	987654321	Belum Lunas
4	upphy	1234567891	Lunas
5	PT. Matahari	12345678901	Belum Lunas

Gambar 5.3. Tampilan untuk Merubah Status Bayar Instansi

Adapun pengujian *form* pendaftaran dengan menginput data salah dalam beberapa kemungkinan kondisi kesalahan dapat dilihat pada gambar-gambar berikut:

- Nama Instansi: [Empty]
- No. Rekening: [Empty]
- Alamat Instansi: [Empty]
- Kode Pos: [Empty]
- No. Telp: [Empty]
- Propinsi: Pilih Provinsi
- Kota: [Empty]
- Email: [Empty]
- Username: [Empty]
- Password: [Empty]
- Konfirmasi Password: [Empty]
- Jenis Kelamin: pilih Jenis Kelamin [Empty]
- Tanggal Pelaksanaan: 03 October 2012
- Waktu Pelaksanaan: [Empty]
- Waktu Seleksi: [Empty]
- Jumlah Peserta: [Empty]
- Nila Dandar Kelulusan: [Empty]
- Nila Dikor Tertinggi: [Empty]

Buttons: Simpan, Batalkan

Gambar 5.4. Tampilan untuk Pengisian *Form* Daftar Kosong

Nama Instansi	:	PT. Matahari	
No. Rekening	:	12345678901	
Alamat Instansi	:	Jl. Bulan No.1	
Kode Pos	:	w	format kode pos berupa angka

Gambar 5.5. Tampilan untuk Pengisian Kode Pos Bukan Angka

Nama Instansi	:	PT. Matahari	
No. Rekening	:	12345678901	
Alamat Instansi	:	Jl. Bulan No.1	
Kode Pos	:	90222	
No. Telp	:	081355745260	
Propinsi	:	NAD	
Kota	:	Mars	
Email	:	dendolianha	Format Email Masih Salah

Gambar 5.6. Tampilan untuk Pengisian Email Salah

Nama Instansi	:	PT. Matahari
No. Rekening	:	12345678901
Alamat Instansi	:	Jl. Bulan No.1
Kode Pos	:	90222
No. Telp	:	081355745200
Propinsi	:	NAD
Kota	:	Mars
Email	:	dendolanha@gmail.com
Username	:	nurulftri
Password	:	*****
Konfirmasi Password	:	*** Password tidak sama

Gambar 5.7. Tampilan untuk Pengisian Konfirmasi *Password* Salah

2. Pengujian Sistem untuk bagian Administrator

a. *Login*

Pengujian *login* bertujuan untuk memastikan *username* dan *password* admin yang diinput adalah benar. Jika *username* dan *password* yang diinput benar maka admin dapat mengakses sistem bagian *administrator* pada *website* ini.

- Title: Login
- Subtitle: Login Administrator
- Username field: Username
- Password field: Password
- Login button: Login

Gambar 5.8. Mengisi *Username* dan *Password* Benar untuk Admin

Gambar 5.9 : Hasil Pengujian *Login* dengan *Username* dan *Password* Benar

Adapun jika *username* dan *password* yang diinput oleh admin salah atau kosong maka ia tidak dapat mengakses halaman yang dituju. Halaman yang ditampilkan masih halaman *login* dengan *username* dan *password* kosong seperti pada gambar 5.10 :

Gambar 5.10. Mengisi *Username* dan *Password* Salah atau Kosong oleh Admin

Ketika admin telah *login* terdapat beberapa *menu* yang akan diuji apakah *menu* tersebut dapat diakses oleh admin atau tidak. Dimana yang diharapkan adalah semua menu pada halaman ini dapat diakses oleh admin.

b. Daftar Instansi

Pengujian daftar instansi ini bertujuan untuk memastikan *administrator* dapat melihat daftar pelanggan. Dalam hal ini akan ditampilkan tabel yang terdiri dari kolom nama instansi, kolom nomor rekening dan kolom aksi. Kolom aksi ini harus diuji pula apakah dapat diubah oleh *administrator* dari belum lunas menjadi lunas. Seperti yang tampak pada gambar 5.4 dan 5.5 berikut ini:

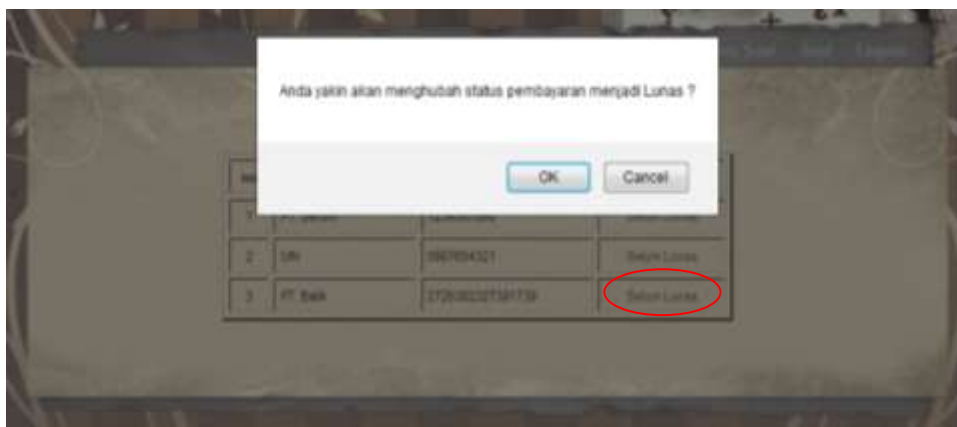

Gambar 5.11. Sebelum Status Bayar Diubah

Gambar 5.12. Setelah Status Bayar Diubah

c. Tambah Soal

Pengujian penambahan soal merupakan pengujian untuk memastikan jenis soal yang baru ditambahkan, benar tersimpan pada *database*. Kemudian tampil di

baris paling bawah pada tabel jenis soal untuk penambahan jenis soal, tabel sub jenis soal untuk penambahan jenis soal dan tabel soal untuk penambahan soal. Tampilannya masing-masing dapat dilihat pada gambar yang berikut:

1) Tambah Sub Jenis Soal

Gambar 5.13. Sebelum Sub Jenis Soal Ditambah

Gambar 5.14. Setelah Sub Jenis Soal Ditambah

2) Tambah Soal

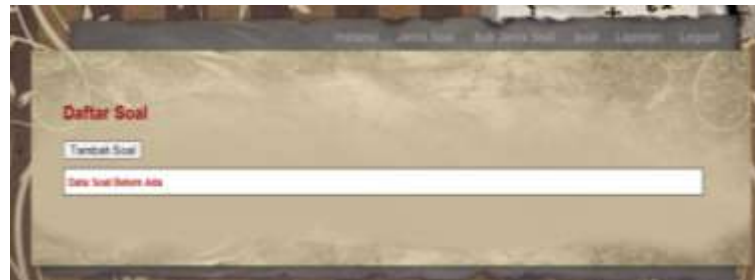

Gambar 5.15. Daftar Soal Masih Kosong

Gambar 5.16. Form Penambahan Soal

No. Soal	Soal	Durasi	Jawaban	Aksi
1	PKK	8.000	PERSEGI	500 Hapus
2	20 kg	10 menit	9	500 Hapus
3	200 gram	10 menit	90°	500 Hapus

Gambar 5.17. Setelah Ditambah Beberapa Soal

3) Edit Soal

Pengujian pengeditan soal merupakan pengujian untuk memastikan soal yang telah diedit, benar berubah sesuai dengan yang diharapkan. Tampilannya dapat dilihat pada gambar 5.18 :

NO	SOAL	DURASI	JAWABAN	AKSI
1	Aporisma	4	Maksimal	Edit Hapus

Gambar 5.18. Sebelum Soal Diedit

NO	SOAL	DURASI	JAWABAN	AKSI
1	APORISMA	8	Maksimal	Edit Hapus

Gambar 5.19. Setelah Soal Diedit

Soal diedit dari huruf kecil menjadi huruf besar dan durasi diedit dari 4 detik menjadi 8 detik.

d. Laporan

Pengujian untuk laporan pada admin merupakan pengujian untuk memastikan menu laporan dapat diakses oleh admin. Ketika menu laporan diklik maka tampil halaman seperti pada gambar 5.20:

NO	NAMA INSTANSI	ALAMAT	NO TELEPON	WILAYAH	PROPOSAL	JUMLAH PESERTA	LIKUI
1	IIT	J. Setia Jaya	09022	Bangka Belitung	Propro Kap, Bangla Belitung	1	0
2	Nur	KPRtg	436776	Pylag	Propro Banten	0	0
3	Baku	J. Tanabata	0985	Makassar	Propro Sulawesi Selatan	0	0
4	Uzzah	J. Tanabata	00700	Makassar	NAD	3	0

Gambar 5.20. Laporan Instansi yang telah Mendaftar pada Layanan Tes Potensi Akademik

e. *Logout*

Pengujian *logout* bertujuan untuk memastikan bahwa admin telah diberi informasi jika ia telah keluar dari halaman *administrator*.

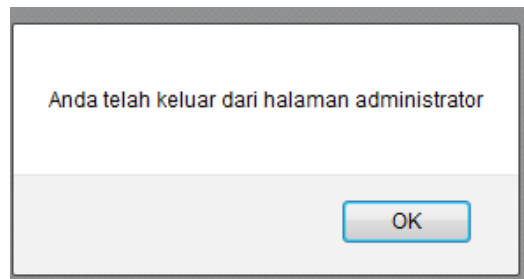

Gambar 5.21. Pemberitahuan telah Keluar dari Halaman *Administrator*

3. Pengujian Sistem untuk Bagian Instansi

a. *Login*

Pengujian *login* bertujuan untuk memastikan *username* dan *password* instansi yang diinput adalah benar. Jika *username* dan *password* yang diinput benar maka instansi dapat mengakses halaman input data peserta pada *website* ini.

Gambar 5.22. Mengisi *Username* dan *Password* Benar untuk Instansi

Gambar 5.23. Hasil Pengujian *Login* dengan *Username* dan *Password* Benar untuk Instansi

Adapun jika *username* dan *password* yang diinput oleh admin dari pihak instansi salah atau kosong maka ia tidak dapat mengakses halaman yang dituju. Begitu juga apabila instansi belum melunasi biaya pendaftaran yang telah ditentukan setelah mengisi *form* pendaftaran. Halaman yang ditampilkan masih halaman *login* dengan *username* dan *password* kosong seperti pada gambar 5.24:

Gambar 5.24. Mengisi *Username* dan *Password* Salah atau Kosong oleh Instansi

b. Tambah Peserta

Pengujian penambahan data peserta merupakan pengujian untuk memastikan data peserta yang baru ditambahkan, benar tersimpan pada *database*. Kemudian tampil di baris paling bawah pada tabel daftar peserta. Tampilannya dapat dilihat pada gambar 5.25 dan 5.26:

Gambar 5.25. Sebelum Data Peserta Ditambah

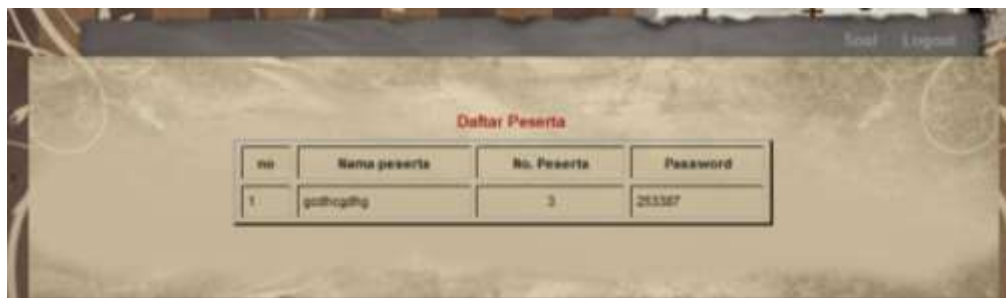

Gambar 5.26. Setelah Data Peserta Ditambah

c) Laporan Data Peserta

Pengujian laporan data peserta merupakan pengujian untuk memastikan nilai peserta telah terinput pada tabel peserta setelah melaksanakan tes. Pengujian ini juga memastikan bahwa laporan untuk pihak instansi ini dapat di-*download* dalam format Ms. Excel.

Laporan Data Peserta

Jumlah Peserta : 0 orang
 Jumlah Item : 0 orang
 Benar : 0 orang
 Tidak Benar : 0 orang

Download Report

NO	NAMA PESERTA	SKOR BENAR	SKOR SALAH
1		0	

Gambar 5.27. Sebelum Pelaksanaan Tes

Laporan Data Peserta

Jumlah Peserta : 6 orang
 Jumlah Item : 6 orang
 Benar : 2 orang
 Tidak Benar : 4 orang

Download Report

NO	NAMA PESERTA	SKOR BENAR	SKOR SALAH	KELOMPOK
1	Mar	0		Tidak Lulus
2	Mar	4		
3	Mar	0		
4	suad kurniawan	0		
5	satriawan	0	0	
6	suadkurniawan	0	0	Tidak Lulus

Gambar 5.28. Setelah Pelaksanaan Tes

No	Nama Peserta	Jenis Kelamin	Nilai Verbal	Nilai Numerik	Nilai Logika	Nilai Spasial	Nilai Total	Status Kelulusan
1	Mar	Perekrutan	0	0	0	0	0	Tidak Lulus
2	Mar	Perekrutan	0	0	0	0	0	
3	Mar	Perekrutan	0	0	0	0	0	
4	suad kurniawan	Laki laki	0	0	0	0	0	
5	satriawan	Laki laki	0	0	0	0	0	
6	suadkurniawan	Laki laki	0	0	0	0	0	Tidak Lulus

Gambar 5.29. Report Hasil Tes untuk Pihak Instansi Setelah Di-download

d) *Logout*

Pengujian *logout* bertujuan untuk memastikan bahwa admin dari pihak instansi telah diberi informasi jika ia telah keluar dari halaman *administrator*.

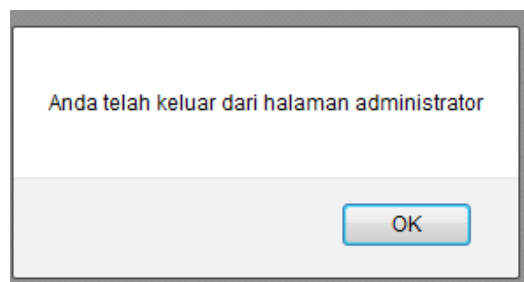

Gambar 5.30. Pemberitahuan telah Keluar dari Halaman *Administrator* dari Pihak Instansi

4. Pengujian Sistem untuk Bagian Peserta

a. *Login*

Pengujian *login* bertujuan untuk memastikan *username* dan *password* peserta tes yang diinput adalah benar. Jika jika *username* dan *password* yang diinput oleh peserta tes salah atau kosong maka ia tidak dapat mengakses halaman yang dituju. Halaman yang ditampilkan masih halaman *login* dengan *username* dan *password* kosong seperti pada gambar 5.31:

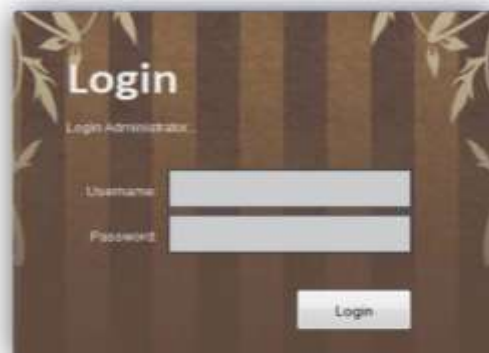

Gambar 5.31. Mengisi *Username* dan *Password* Salah atau Kosong oleh Peserta Tes

Adapun jika *username* dan *password* yang diinput benar maka peserta tes dapat mengakses jawab soal pada *website* ini. Contoh tampilannya sebagai berikut:

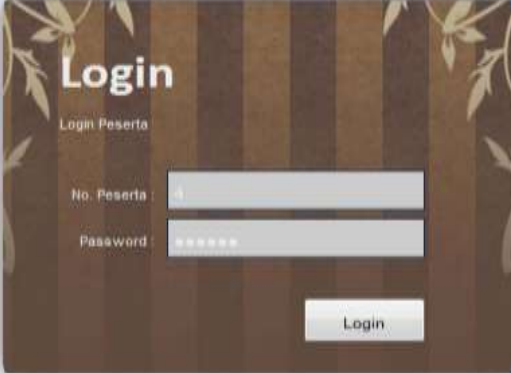

Gambar 5.32. Mengisi *Username* dan *Password* Benar untuk Peserta Tes

Jika berhasil *login* maka tampilan selanjutnya seperti pada gambar 5.35 di bawah ini:

Gambar 5.32. Hasil Pengujian *Login* dengan *Username* dan *Password* Benar untuk Peserta Tes

Gambar 5.33 di bawah ini merupakan gambar tampilan jika *menu* soal diklik. Pengujian ini memastikan apakah instruksi dapat ditampilkan atau tidak.

Gambar 5.33. Page Pertama untuk Menu Soal

b. Jawab Soal

Pengujian selanjutnya adalah memastikan jika tombol *next* diklik maka soal nomor 1 dan seterusnya dimunculkan secara berurutan.

Gambar 5.34. Tampilan untuk Soal Pertama

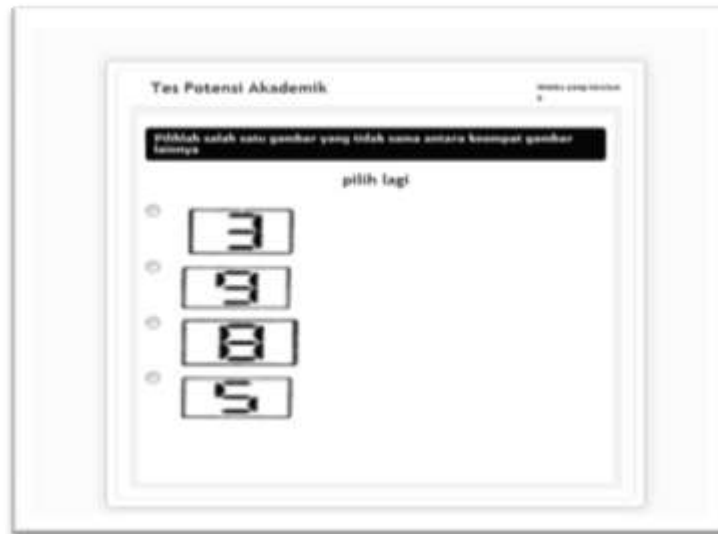

Gambar 5.35. Tampilan untuk Soal Ke-dua

Hasilnya soal dapat dimunculkan secara berurutan sampai selesai sesuai dengan soal yang telah diinput oleh *administrator*. Setelah seluruh soal ditampilkan maka secara otomatis hasil tes ditampilkan pada layar monitor peserta masing-masing. Berikut akan ditampilkan hasil pengujian untuk hasil tes.

Gambar 5.36. Tampilan Hasil Tes Jika Soal Tidak Dijawab Semua

Gambar 5.37. Tampilan Hasil Tes Jika Hanya 1 Jenis Soal yang Dijawab

Gambar 5.38. Tampilan Hasil Tes Jika Hanya 1 Jenis Soal yang Tidak Dijawab

c. *Logout*

Pengujian *logout* bertujuan untuk memastikan bahwa peserta tes telah diberi informasi jika ia telah keluar dari halaman soal.

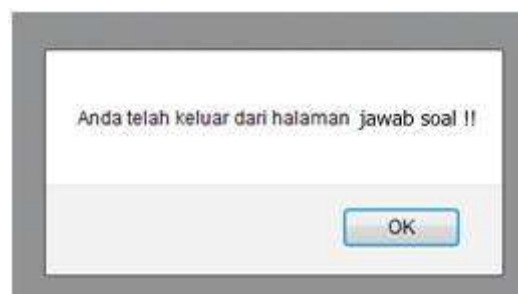

Gambar 5.39: Pemberitahuan telah Keluar dari Halaman Soal

B. Implementasi Sistem

Berdasarkan hasil pengujian dengan kasus uji diatas, dapat ditarik kesimpulan bahwa sistem informasi ini bebas dari kesalahan sintaks dan secara fungsional mengeluarkan hasil yang sesuai dengan yang diharapkan.

Oleh karena itu, sistem ini dilanjutkan pada tahapan implementasi. Tahapan implementasi merupakan rangkaian kegiatan yang dilakukan setelah tahap perancangan dan pengujian selesai dilaksanakan. Tahap implementasi diantaranya adalah sebagai berikut :

1. *Hosting Website*
2. Sosialisasi Sistem Baru
3. *Training/Pelatihan* kepada psikolog atau calon pengguna sebagai *administrator*.
4. Pemeliharaan Sistem.

BAB VI

PENUTUP

A. Kesimpulan

Berdasarkan hasil penelitian dan pengujian yang telah dilakukan dan dibahas pada bab sebelumnya, maka dapat disimpulkan bahwa untuk membangun sebuah perangkat Tes Potensi Akademik yang lebih efektif dan efisien, dapat dilakukan dengan menyajikannya dalam bentuk *computer based*. Selain itu pula, semua proses mulai dari pendaftaran hingga memperoleh hasil tes dapat dilakukan secara *online*. Dengan cara ini, proses pelaksanaan Tes Potensi Akademik mulai dari pendaftaran hingga hasil tes dapat dilakukan dengan cara yang lebih mudah, hemat dan cepat, atau dengan kata lain lebih efektif dan efisien.

B. Saran

Adapun saran yang dapat diberikan dari hasil penelitian ini adalah:

1. Perangkat lunak ini diharapkan dapat membantu meningkatkan keakuratan hasil Tes Potensi Akademik setiap peserta Tes Potensi Akademik di Indonesia.
2. Perangkat lunak ini diharapkan untuk digunakan sebaik-baiknya sebagai sebuah alat tes yang dapat dipercaya untuk mengukur kemampuan akademik seseorang.
3. Perangkat lunak ini diharapkan dapat lebih dikembangkan lagi dengan menambahkan atau mengolaborasikannya dengan tes kemampuan yang lain misalnya tes kepribadian, tes minat dan bakat dan sebagainya.

4. Bagi pelaksana tes diharapkan untuk menyediakan koneksi internet yang maksimal (*strength signal*) demi kelancaran proses pelaksanaan tes, dan keakuratan hasil tes.
5. Bagi pelaksana tes diharapkan menyediakan cadangan daya (*genset* atau semisalnya), mengingat sistem ini sangat bergantung pada energi listrik.

DAFTAR GAMBAR

Gambar 2.1 Gambaran <i>Web Server</i>	24
Gambar 2.1 Diagram Alir (<i>Flowchart</i>).....	42
Gambar 4.1. Bagan Alir Sistem yang Sedang Berjalan	50
Gambar 4.2 Bagan Alir Sistem yang Diusulkan	52
Gambar 4.3 Rancangan Halaman Depan	54
Gambar 4.4 Rancangan Halaman Login	55
Gambar 4.5 Rancangan Halaman Daftar	55
Gambar 4.6 Rancangan Halaman Input Data Peserta	56
Gambar 4.7 Rancangan Halaman Password Peserta Tes	57
Gambar 4.8 Rancangan Halaman Tambah Sub Jenis Soal Bagian I.....	58
Gambar 4.9 Rancangan Halaman Tambah Sub Jenis Soal Bagian II	58
Gambar 4.10 Rancangan Halaman Tambah Sub Jenis Soal Bagian III.....	59
Gambar 4.11 Rancangan Halaman Tambah Soal	59
Gambar 4.12 Rancangan Halaman Password Peserta Tes pada Admin Instansi ..	60
Gambar 4.13 Rancangan Halaman Jawab Soal.....	60
Gambar 4.14 Rancangan Halaman Hasil Tes	61
Gambar 4.15 Gambaran Umum Rencana Penggunaan Sistem.....	62
Gambar 4.16 Diagram Konteks.....	63
Gambar 4.17 Diagram Berjenjang	64
Gambar 4.18 DFD Level 1 Proses 1	65
Gambar 4.19. DFD Level 1 Proses 2 dan 3.....	65
Gambar 4.20 DFD Level 1 Proses 4	66
Gambar 4.21 DFD Level 1 Proses 5	67
Gambar 4.22 DFD Level 1 Proses 6	67
Gambar 4.23 DFD Level 2 Proses 2.1	68
Gambar 4.24 DFD Level 2 Proses 3.1	68
Gambar 4.25 DFD Level 2 Proses 3.2	69
Gambar 4.26 <i>Entity Relationship Diagram</i>	70
Gambar 5.1 Form Pendaftaran	72
Gambar 5.2 Tampilan untuk Pengisian Form Daftar Benar	73
Gambar 5.3 Tampilan untuk Pengisian Form Daftar Benar	73
Gambar 5.4 Tampilan untuk Pengisian Form Daftar Kosong.....	74
Gambar 5.5 Tampilan untuk Pengisian Kode Pos Bukan Angka	74
Gambar 5.6 Tampilan untuk Pengisian Email Salah	74
Gambar 5.7 Tampilan untuk Pengisian Konfirmasi Password Salah	75
Gambar 5.8 Mengisi Username dan Password Benar untuk Admin.....	75
Gambar 5.9 Hasil Pengujian Login dengan Username dan Password Benar	76
Gambar 5.10 Mengisi Username & Password Salah atau Kosong oleh Admin ...	76
Gambar 5.11 Sebelum Status Bayar Diubah.....	77
Gambar 5.12 Setelah Status Bayar Diubah	77
Gambar 5.13 Sebelum Sub Jenis Soal Ditambah.....	78

Gambar 5.14 Setelah Sub Jenis Soal Ditambah	78
Gambar 5.15 Daftar Soal Masih Kosong	79
Gambar 5.16 Form Penambahan Soal.....	79
Gambar 5.17 Setelah Ditambah Beberapa Soal	79
Gambar 5.18 Sebelum Soal Diedit.....	80
Gambar 5.19 Setelah Soal Diedit	80
Gambar 5.20 Laporan Instansi yang telah Mendaftar pada Layanan Tes Potensi-Akademik.....	80
Gambar 5.21 Pemberitahuan telah Keluar dari Halaman Administrator	81
Gambar 5.22 Mengisi Username dan Password Benar untuk Instansi	81
Gambar 5.23 Hasil Pengujian Login dengan Username dan Password Benar-untuk Instansi	82
Gambar 5.24 Mengisi Username dan Password Salah atau Kosong oleh-Instansi	82
Gambar 5.25 Sebelum Data Peserta Ditambah	83
Gambar 5.26 Setelah Data Peserta Ditambah	83
Gambar 5.27 Sebelum Pelaksanaan Tes	84
Gambar 5.28 Setelah Pelaksanaan Tes.....	84
Gambar 5.29 Report Hasil Tes untuk Pihak Instansi Setelah Didownload.....	84
Gambar 5.30 Pemberitahuan telah Keluar dari Halaman Administrator dari-Pihak Instansi	85
Gambar 5.31 Mengisi Username dan Password Salah atau Kosong oleh Peserta Tes	85
Gambar 5.32 Mengisi Username dan Password Benar untuk Peserta Tes	86
Gambar 5.32 Hasil Pengujian Login dengan Username dan Password Bena untuk Peserta Tes	86
Gambar 5.33 Page Pertama untuk Menu Soal	87
Gambar 5.34 Tampilan untuk Soal Pertama	87
Gambar 5.35 Tampilan untuk Soal Ke-dua.....	88
Gambar 5.36 Tampilan Hasil Tes Jika Soal Tidak Dijawab Semua	88
Gambar 5.37 Tampilan Hasil Tes Jika Hanya 1 Jenis Soal yang Dijawab	89
Gambar 5.38 Tampilan Hasil Tes Jika Hanya 1 Jenis Soal yang Tidak Dijawab	89
Gambar 5.39 Pemberitahuan telah Keluar dari Halaman Soal	89

DAFTAR PUSTAKA

- Aiken, Lewis R. dan Gary Groth-Marnat. *Pengetesan dan Pemeriksaan Psikologi*, Jilid 1. Jakarta: Indeks, 2008.
- Al Fatta, Hanif. *Analisis dan Perancangan Sistem Informasi: untuk Keunggulan Bersaing Perusahaan dan Organisasi Modern*, Yogyakarta: Andi Offset, 2007.
- Arbie. *Manajemen Database dengan MySQL*, Yogyakarta: ANDI, 2004.
- Connoly, Thomas and Carolyn Begg. *Database System: A Practical Approach to Design, Implementation, and Management*, Fourth Edition. Essex: Pearson education Limited, 2004.
- Departemen Agama RI. *Syaamil Al Qur'an*. Bandung: PT. Sygma Examedia Arkanleema, 2009.
- Fanany, M. *Tes Potensi Akademik, Panduan Lengkap untu Seleksi CPNS*, Edisi ke-4. Yogyakarta: Nusantara Publisher, 2005.
- Gassing, Kadir dan Wahyuddin Halim. *Pedoman Penulisan Karya Tulis Ilmiah: Makalah, Skripsi, Tesis, dan Disertasi*. Makassar: Alauddin Press, 2009.
- Halim, Sahda. *Drilling Semua Jenis Soal Tes, CPNS, TPA, TBS, TKU, TSK, Psikotes, Tes Bahasa Inggris*, Cetakan Pertama; Jakarta: Buku Kita, 2010.
- Hariato, Bambang. *Sistem Manajemen Basisdata: Pemodelan, Perancangan dan Terapannya*. Bandung: Informatika, 2004.
- Husni. *Pemrograman Database Berbasis Web*. Yogyakarta: Graha Ilmu, 2007.
- Kadir, Abdul. *Dasar Pemrograman Web Dinamis Menggunakan PHP*. Yogyakarta: C.V. Andi Offset, 2008.
- Kurniawan, Rulianto. *Membangun Sistus dengan PHP untuk Orang Awam*. Palembang: Maxikom, 2008.
- Ladjamudin, Al Bahra. *Rekayasa Perangkat Lunak*. Cet I. Yogyakarta: Graha Ilmu, 2006.

- McLeod, Raymond, Jr. *Sistem Informasi Manajemen*, Jilid 1, Edisi Ketujuh, Alih Bahasa: Hendra Teguh, SE.AK. Jakarta: PT. Prehalindo, 2001.
- Mei, Lenawati. *Macromedia Dreamweaver 8 dengan PHP*, Cet. I. Yogyakarta: Penerbit Andi, 2006.
- Nugraha, Aditya Haris Kemal. *Aplikasi Tes IQ Online dengan Menggunakan Active Server Pages (Asp)*. Skripsi Sarjana, Jurusan Sistem Informasi Universitas Gunadarma, 2003.
- Pohan, Husni I dan M. Eng. *SQL Tutorial plus Studi Kasus dengan ORACLE*. Bandung: Informatika, 2002.
- Pranoto, Adam Joyo. *Pengembangan Computer-Based Test pada Tes Potensi Akademik Menggunakan Skala Pengukuran Model Item Response Theory (IRT)*. Skripsi Sarjana, Universitas Muhammadiyah Gresik, Jawa Timur, 2008.
- Prasetyo, Bambang dan Lina Miftahul Jannah. *Metode Penelitian Kuantitatif: Teori dan Aplikasi*. Jakarta: PT. Rajagrafindo Persada, 2005.
- Rahmaniar, Emilianti. *Aplikasi Tes Potensi Akademik Berbasis Web untuk Menentukan Penjurusan (IPA/IPS) pada SMA Budaya Jakarta*. Skripsi Sarjana, Fakultas Teknik & Ilmu Komputer UNIKOM, Bandung, 2010.
- Shihab, M. Quraish. *Tafsir Al-Mishbāh, Pesan, Kesan dan Keserasian Al-Qur'an, Juz 'Amma*. Vol. 15; Jakarta: Lentera Hati, 2007
- Shihab, M. Quraish. *Wawasan Al-Quran*, Cet. III; Bandung: PT. Mizan Pustaka, 2007.
- Sidik, Betha. *Pemrograman web dengan HTML*, Bandung: Informatika, 2005.
- Sommerville, Ian. *Software Engineering (Rekayasa Perangkat Lunak)*, Edisi 6, Jilid 1, Jakarta: Erlangga, 2003.
- Suarga. *Algoritma Pemrograman*, Yogyakarta: Penerbit Andi, 2006.
- Sugiyono. *Metode Penelitian Pendidikan: Pendekatan Kuantitatif, Kualitatif, dan R&D*. Bandung: Alfabeta, 2010.
- Sunartyo, Nano. *Kupas Tuntas Psikotes: Petunjuk Lengkap menghadapi Seleksi Psikotes untuk CPNS & Swasta*. Yogyakarta: DIVA Press, 2006.
- Sutanta, Edhy. *Sistem Basis Data*. Yogyakarta: Graha Ilmu, 2004.

Suteja, Bernard Renaldy. *Membuat Aplikasi Web Interaktif dengan ASP*. Bandung: Informatika, 2006.

Tim Penyusun Kamus Pusat Pembinaan dan Pengembangan Bahasa. *Kamus Besar Bahasa Indonesia*. Jakarta: Balai Pustaka, 1991.

Tim Psikologi. *Super Cepat Menguasai Psikotes & TPA*. Jakarta: Penerbit Raya, 2011.

Waljiyanto. *Sistem Basis Data*. Yogyakarta: Graha Ilmu, 2003.

Whitehorn, Mark dan Bill Marklyn. *Seluk Beluk Database Relasional*. Edisi II. Jakarta: Erlangga, 2003.

<http://www.pusbindiklatren.bappenas.go.id/files/editor/File/PROGRAMDIKLAT2007/12tpa.pdf>, Jumat 25 November 2011.

http://elista.akprind.ac.id/upload/files/3098_MATERI_1.PDF, Selasa 24 Januari 2012.

http://www.Ndoware.com/materi/pemrograman_web/pw2_pertemuan11.pdf, Rabu 18 April 2012.

RIWAYAT PENULIS

Nurfitriana Dj, lahir di Kalimbua, Desa Bontongan, Kec. Baraka, Kab. Enrekang, Sabtu, 11 Maret 1989 dari pasangan Djahaman, S.Pd dan Zainab, anak ke-4 dari 5 bersaudara. Ia menyelesaikan pendidikan Sekolah Dasarnya di SD Negeri 134 Kalimbua, Kec. Baraka, Kab. Enrekang pada tahun 2001. Ia melanjutkan pendidikannya dengan mondok di sebuah pesantren naungan Muhammadiyah selama 6 tahun, Pondok Pesantren Puteri Ummul Mukminin (PPUM) Makassar. Di pondokan tersebut ia menyelesaikan pendidikan jenjang Sekolah Menengah Pertama (SMP) pada tahun 2004 dan jenjang Sekolah Menengah Atas (SMA) pada tahun 2007. Setelah tamat dari pesantren tersebut, sejak tanggal 5 September 2007 resmi menjadi mahasiswa aktif di Universitas Islam Negeri (UIN) Alauddin Makassar, fakultas Sains dan Teknologi tepatnya jurusan Teknik Informatika. Selama kuliah pernah menjadi anggota organisasi Lembaga Dakwah Kampus (LDK Al-Jaami'), *United English Forum* (UEF), *Study Club* "Infinity" dan "Exomatic", Linux Ucer Community of UIN (LUCU), dan beberapa organisasi lainnya. Program Studi S1 diselesaikan pada hari Jumat, 7 Desember 2012 M bertepatan dengan tanggal 23 Muharram 1434 H.

Untuk informasi selengkapnya ataupun kritik dan saran, silakan hubungi via email atau facebook: dendolianha@gmail.com.