



**SKRIPSI**

*Diajukan Untuk Memenuhi Salah Satu Syarat Meraih Gelar Sarjana Sains  
Penelitian Jurusan Fisika pada Fakultas Sains dan Teknologi  
Universitas Islam Negeri (UIN) Alauddin Makassar*

**OLEH**

**FAUZI AL FARUQ**  
**60400108005**

**JURUSAN FISIKA  
FAKULTAS SAINS DAN TEKNOLOGI  
UNIVERSITAS ISLAM NEGERI ALAUDDIN MAKASSAR  
2014  
PERNYATAAN KEASLIAN SKRIPSI**

Dengan penuh kesadaran, penyusun yang bertanda tangan di bawah ini menyatakan bahwa skripsi ini benar adalah hasil karya penyusun sendiri, jika dikemudian hari terbukti bahwa ia merupakan duplikat tiruan, plagiat atau dibuat oleh orang lain, sebagian atau seluruhnya, maka skripsi dan gelar yang diperoleh karenanya batal demi hukum.

Makassar, 25 Agustus 2014

Penyusun

**FAUZI AL FARUQ**  
**Nim. 60400108005**



**PENGESAHAN SKRIPSI**

Skripsi yang berjudul "Simulasi Gelombang Berjalan Dengan Menggunakan Software Matlab Versi 7.14" yang disusun oleh Fauzi al Faruq, NIM : 60400108005 mahasiswa Jurusan Fisika Fakultas Sains dan Teknologi UIN Alauddin Makassar, telah diuji dan dipertahankan dalam sidang *munaqasyah* yang diselenggarakan pada hari Kamis, tanggal 21 Agustus 2014 M, bertepatan 25 Syawal 1435 H. Dinyatakan telah dapat diterima sebagai salah satu syarat memperoleh gelar Sarjana dalam ilmu Sains dan Teknologi, Jurusan Fisika (dengan beberapa perbaikan).

Makassar, 21 Agustus 2014 M  
25 Syawal 1435 H

**DEWAN PENGUJI:**

Ketua	: Dr. Muhammad Khalifah Mustami, M.Pd	(.....)
Sekretaris	: Ihsan, S.Pd., M.Si	(.....)
Penguji I	: Iswadi, S.Pd., M.Si	(.....)
Penguji II	: Ihsan, S.Pd., M.Si	(.....)
Penguji III	: Dra. Sohra, M.Ag	(.....)
Pembimbing I	: Muh. Said. I., S.Si., M.Pd	(.....)
Pembimbing II	: Hernawati, S.Pd, M.Pfis	(.....)

Diketahui Oleh:  
**Dekan Fakultas Sains dan Teknologi**  
**UIN Alauddin**



**Dr. Muhammad Khalifah Mustami, M.Pd**  
NIP. 19710412 200003 1 001



## KATA PENGANTAR

Syukur alhamdulillah penulis panjatkan kehadiran Allah SWT, atas rahmat dan hidayah-Nya dan salam dan shalawat kepada Nabi Besar Muhammad SAW, sehingga penyusunan skripsi yang berjudul “**Simulasi Gelombang Berjalan Dengan Menggunakan Software Matlab Versi 7.14**” ini dapat dirampungkan.

Pada kesempatan ini, penulis menghaturkan sembah sujud dan rasa hormat kepada kedua orang tuaku, **Tarmen & Mariani**. Terima kasih telah menuntun dan mengajarkan arti kehidupan dengan cinta dan kasih sayang yang murni serta doa-doa tulus yang selalu menyertai penulis.

Selama penyusunan sampai selesainya skripsi ini, banyak kendala yang penulis hadapi, namun semuanya dapat dilewati berkat pertolongan dari Allah SWT, serta bantuan berbagai pihak, baik langsung maupun tak langsung yang senantiasa memberikan bantuan do'a, moril, material, sebagai motivasi yang sangat berarti bagi penulis. Untuk itu penulis dengan penuh rasa ikhlas dan tulus, mengucapkan terima kasih yang setinggi-tingginya kepada :

- Bapak **Prof. Dr. H. A. Qadir Gassing, HT., MS.**, selaku Rektor Universitas Islam Negeri (UIN) Alauddin Makassar.
- Bapak **Dr. Muhammad Halifah Mustamin, M.Pd**, selaku Dekan Fakultas Sains dan Teknologi Universitas Islam Negeri (UIN) Alauddin Makassar.
- **Hernawati, S.Pd., M.Pfis** selaku ketua jurusan dan pembimbing II dan **Ihsan, S.Si., M.Si** selaku sekretaris Jurusan Fisika Fakultas Sains dan Teknologi Universitas Islam Negeri (UIN) Alauddin Makassar.
- Bapak **Muh. Said L., S.Si., M.Pd.**, selaku pembimbing yang telah banyak meluangkan waktu dan pikiran dalam membimbing dan mengarahkan penulis sehingga berakhir dengan rampungnya skripsi ini.
- Bapak **Iswadi, S.Pd., M.Si.**, Bapak **Ihsan, S.Si., M.Si** dan Ibu **Dra. Sohra, M.Ag.** Selaku dosen penguji penulis, untuk waktu yang telah diluangkan, serta untuk semua bimbingan dan arahnya.
- Bapak dan Ibu dosen pengajar di Jurusan Fisika Fakultas Sains dan Teknologi yang telah membekali penulis pengetahuan, bimbingan dan arahan selama ini.
- Saudaraku tersayang **Muhammad Abd Hakim** yang telah memberikan dorongan dan semangat selama penulis menjalani studi hingga meraih gelar sarjana.
- Sahabat seperjuangan **Andi Lutfi Abdillah** dan semua anak Fisika Sains angkatan 08. Yang telah banyak membantu

penulis selama menjalani studi hingga meraih gelar sarjana. Serta rekan-rekan mahasiswa angkatan 2009, 2010, 2011, 2012.

- Anak-anak **JABULANI** dan sekitarnya, **Alam, Aulil Fahmi, Yaya, Yudi, Iank, Nini', Sahrul, Kak Edi, Kak Askar** kalian adalah teman, sahabat, keluarga dan saudara. Kita semua berasal dari berbagai suku, dengan karakter dan kepribadian yang berbeda tapi menyatu dalam **JABULANI**. Canda, tawa, suka dan duka yang pernah kalian berikan adalah warna baru dalam hidup ini dan merupakan kenangan yang takkan mampu dilupakan. terimakasih semuanya.
- Sahabat-sahabat alumni MAS Al-falah Lemahabang **Syukur, Mad Sain, Rifai, Irwan, Angky**.
- Teman-teman KKN Sicini angkatan 47 (**Albar, Tamrin, Asso, Marhadi, Hasbin Fhyra, Rezita, Khusnul, Winda**)
- Teman-teman **Mangga II** yang telah memberikan dorongan dan semangat saat penulis melakukan penelitian.
- **Harisman M** dan keluarganya, yang telah memberikan tempat tinggal kepada penulis selama penyusunan skripsi ini.

Akhirnya sebagai usaha manusiawi, penulis menyadari sepenuhnya bahwa tugas akhir ini masih jauh dari kesempurnaan, sehingga penulis dengan senang hati membuka diri untuk menerima segala kritikan dan saran yang bersifat membangun guna memberikan kontribusi untuk perkembangan ilmu pengetahuan serta bermanfaat bagi masyarakat luas, para pembaca dan khususnya bagi pribadi penulis. Semoga segala kerja keras dan doa dari semua pihak mendapatkan balasan dari Sang Maha Segala-Nya, Allah SWT. “Amin Ya Rabbal Alamin”.

Makassar, 25 Agustus 2014

Penyusun

**FAUZI AL FARUQ**

## DAFTAR ISI

HALAMAN JUDUL .....	i
PERNYATAAN KEASLIAN SKRIPSI.....	iii
KATA PENGANTAR.....	iv
DAFTAR ISI .....	vii
DAFTAR GAMBAR .....	x
DAFTAR SIMBOL.....	xiii
DAFTAR LAMPIRAN .....	xiv
ABSTRAK.....	xv
ABSTRACT.....	xvi
BAB I PENDAHULUAN	
• Latar Belakang .....	1
• Rumusan Masalah .....	5
• Ruang Lingkup Penelitian .....	5
• Tujuan Penelitian .....	5
• Batasan Masalah.....	6
• Manfaat Penelitian.....	6
BAB II TINJAUAN PUSTAKA	
• Gelombang .....	7
• Superposisi Gelombang .....	10
• Sefasa .....	11
• Berlawanan Fase.....	13
• Prinsip Superposisi Gelombang .....	15



• Interferensi Gelombang .....	17
• Gelombang Berdiri atau Gelombang Stasioner .....	20
• Frekuensi, Periode dan Cepat Rambat Gelombang.....	24
• Sistem, Model dan Simulasi .....	25
• MATLAB (Matrix Laboratory) .....	30
• GUIDE Matlab .....	33
 BAB III METODOLOGI PENELITIAN	
• Waktu dan Tempat Penelitian .....	41
• Alat dan Bahan Penelitian .....	41
• Alat .....	41
• Bahan .....	41
• Pembuatan Simulasi GUI .....	41
• Tahapan Implementasi .....	42
• Pemodelan .....	49
 BAB IV HASIL DAN PEMBAHASAN	
• Pemodelan .....	51
• Representasi Matlab dengan GUI.....	52
• Representasi Matlab dengan Subplot .....	52
• Proses visualisasi pada Superposisi dua gelombang berfrekuensi sama (sefasa)	53
• Visualisasi superposisi dua gelombang berfrekuensi sama (sefasa) dengan menggunakan metode subplot .....	56
• Proses visualisasi pada superposisi dua gelombang berfrekuensi berbeda (bedafasa)	57
• Visualisasi superposisi dua gelombang berfrekuensi sama (bedafasa) dengan menggunakan metode subplot .....	61

- Proses visualisasi pada superposisi gelombang berdiri . . . . . 62
- Visualisasi gelombang berdiri dengan metode subplot . . . . . 65
- Visualisasi gelombang berjalan dengan menggunakan GUI dan *subplot* pada kasus I 66
- Visualisasi gelombang berjalan dengan menggunakan GUI dan *subplot* pada kasus II 70

BAB V PENUTUP

- Kesimpulan . . . . . 75
- Saran . . . . . 76

DAFTAR PUSTAKA

LAMPIRAN-LAMPIRAN

RIWAYAT HIDUP

**DAFTAR GAMBAR**

	Gambar	Perihal	Halaman
2.1	Gelombang transversal . . . . .		8
2.2	Gelombang Longitudinal . . . . .		9
2.3	Super posisi dua gelombang harmonis . . . . .		10
2.4	Bentuk gelombang sefase . . . . .		11
2.5	Bentuk gelombang superposisi berlawanan fase . . . . .		13
2.6	Interferensi konstruktif dan destruktif . . . . .		18
2.7	Windows utama Matlab . . . . .		32
2.8	GUIDE Quick Start . . . . .		34
2.9	Blank GUI (Default) . . . . .		35
2.10	GUI dengan Uicontrols . . . . .		36
2.11	GUI dengan Axes dan Menu . . . . .		37
2.12	GUI Question Dialog . . . . .		37

2.13	Open Existing GUI .....	38
2.14	Komponen GUIDE .....	39
2.15	Contoh Aplikasi M-file .....	39
3.1	<i>Flowchart</i> tampilan <i>figure</i> menu pilihan untuk superposisi dua gelombang berfrekuensi sama (sefase) .....	43
3.2	<i>Flowchart</i> tampilan <i>figure</i> menu pilihan untuk superposisi dua gelombang berfrekuensi berbeda (bedafase) .....	44
3.3	<i>Flowchart</i> tampilan <i>figure</i> menu pilihan untuk superposisi gelombang berdiri .....	45
3.4	<i>Flowchart</i> tampilan <i>figure</i> menu pilihan untuk gelombang berjalan kasus I .....	46
3.5	<i>Flowchart</i> tampilan <i>figure</i> menu pilihan untuk gelombang berjalan kasus II.....	47
3.6	<i>Flowchart</i> program simulasi GUI .....	48
3.7	Bagan alir penelitian .....	49
4.1	Tampilan Menu Pilihan .....	52
4.2	Visualisasi gelombang sefase untuk variabel $Y_1$ .....	54
4.3	Visualisasi gelombang sefase untuk variabel $Y_2$ .....	55
4.4	Visualisasi kasus interferensi destruktif dalam gelombang sefase ...	56
4.5	Visualisasi gelombang sefase dengan metode subplot .....	56
4.6	Visualisasi gelombang bedafase untuk variabel $Y_4$ .....	58
4.7	Visualisasi gelombang bedafase untuk variabel $Y_5$ .....	59
4.8	Visualisasi gelombang bedafase untuk variabel $Y_6$ .....	60
4.9	Visualisasi gelombang bedafase dengan metode subplot .....	61
4.10	Visualisasi gelombang berdiri variabel $Y_7$ .....	63
4.11	Visualisasi gelombang berdiri variabel $Y_8$ .....	64
4.12	Visualisasi gelombang berdiri variabel $Y_9$ .....	65

4.13	Visualisasi gelombang berdiri dengan metode subplot .....	66
4.14	Visualisasi gelombang berjalan $Y_{10}$ .....	68
4.15	Visualisasi gelombang berjalan $Y_{11}$ .....	68
4.16	Visualisasi gelombang berjalan $Y_{12}$ .....	69
4.17	Visualisasi gelombang berjalan $Y_{10}$ - $Y_{12}$ dengan subplot .....	70
4.18	Visualisasi gelombang berjalan $Y_{13}$ .....	72
4.19	Visualisasi gelombang berjalan $Y_{14}$ .....	72
4.20	Visualisasi gelombang berjalan $Y_{15}$ .....	73
4.21	Visualisasi gelombang berjalan $Y_{13}$ - $Y_{15}$ dengan subplot .....	74

## DAFTAR SIMBOL

	= Sinar gamma
	= Panjang gelombang
$f$	= Frekuensi
$T$	= Periode
$A$	= Amplitudo
$v$	= Kecepatan gelombang
$t$	= Waktu
$x$	= Jarak atau posisi
$s$	= Sumber koheran
	= Beda lintasan
	= kecepatan sudut
$k$	= konstanta
	= Nilai pi (3,14)

## DAFTAR LAMPIRAN

Lampiran I : Pengoprasian Program Dan *Script* Program

- Manual prosedur dalam pengolahan *software* Matlab versi 7.14
- List program M-file untuk bentuk program GUI
- List program M-file untuk bentuk program subplot

Lampiran II : Dokumentasi penelitian

## ABSTRAK

Nama Penyusun : Fauzi al Faruq

Nim : 60400108005

Judul Skripsi : Simulasi Gelombang Berjalan Menggunakan Software Matlab

Versi 7.14

Skripsi ini membahas tentang Simulasi Gelombang Berjalan Dengan Menggunakan Software Matlab Versi 7.14. Tujuan dari penelitian ini adalah memvisualisasikan gelombang dalam bentuk simulasi program pada penjalaran gelombang dua dimensi, bentuk gelombang sefase dan beda fase serta interferensi gelombang dalam proses superposisi gelombang dan visualisasi gelombang berjalan dalam bentuk simulasi program menggunakan Matlab. Penelitian ini menggunakan perangkat keras yaitu notebook dengan spesifikasi *Intel® Core™ i3-380M, 2 GB DDR3 Memory, 320 GB HDD, Windows 7 Professional System 32-bit* dan perangkat lunak yakni *Matlab & Simulink* versi 7.14 *Release 2012a*. Pengambilan bentuk simulasi dimulai dari mengumpulkan beberapa variabel gelombang berjalan dari beberapa referensi. Penelitian dilakukan dengan membuat program penyusun tampilan dan program pemanggil di script M-file pada software matlab. Kemudian mengeksekusi semua bentuk program variabel gelombang yang ada di M-file pada Matlab dan menjelaskan semua bentuk gelombang yang tereksekusi. Kesimpulan yang diperoleh dari penelitian yang telah dilakukan adalah dari bentuk visualisasi yang telah dilakukan melalui dua metode yakni GUI dan Subplot diperoleh bentuk gelombang yang berbeda-beda kemudian memiliki panjang frekuensi gelombang yang berbeda di setiap programnya.

*Kata kunci : Simulasi, Superposisi Gelombang, MATLAB, Visualisasi*

## ABSTRACT

Name Authors : Fauzi al Faruq  
Nim : 60400108005  
Skripsi Title : Wave Simulation Runs using Matlab software Version 7:14

Skripsi is about Walking With Wave Simulation Using MATLAB Software Version 7:14. The purpose of this study was to visualize the simulation program in the two-dimensional wave propagation, waveforms are in phase and phase difference and interference of waves in the wave superposition and wave visualization using MATLAB. This study uses a hardware specification that is a notebook with *an Intel® Core™ i3-380M, 2 GB DDR3 Memory, 320 GB HDD, Windows 7 Professional 32-bit system* and the software *Matlab & Simulink Release 2012a* version 7.14. Making simulation starts from collecting multiple variables from multiple reference wave. The study was conducted by making the program compilers and program display the caller in the script M-file in the software matlab. Then execute all forms of variable wave existing programs in M-files in Matlab and explains all the waveforms are executed. Conclusion of the research that has been done is of the form of visualization has been done through two methods namely GUI and Subplot acquired waveforms of different frequencies and then have a different length in each program.

*Keywords: Simulation, Superposition Wave, MATLAB, Visualization*



## BAB I

### PENDAHULUAN

- **Latar Belakang**

Studi dan aplikasi simulasi dalam bidang-bidang fisika terus berkembang seiring perkembangan ilmu pengetahuan dan teknologi komputer dan perangkat lunak. Berbagai kondisi dan perubahan teknologi semakin relatif khususnya dalam metode komputasi fisika. Banyak permasalahan kasus fisika yang dapat diungkap untuk mencari solusi dalam bentuk pemodelan fisika, *grafical user interface* (GUI), visualisasi grafik dua dan tiga dimensi, program simulasi, metode perhitungan numerik dan sebagainya.

Beberapa kasus data fisika dibuatkan menjadi satu program aplikasi ke dalam *software*. Salah satu kasus permasalahan dalam fisika adalah sulitnya menggambarkan bentuk gelombang berjalan dan super posisinya dalam bentuk simulasi dan program visualisasi pada suatu perangkat lunak.

Gerak gelombang muncul di hampir tiap-tiap cabang fisika, seperti gelombang air, gelombang bunyi, gelombang cahaya, gelombang radio dan gelombang elektromagnetik. Sebuah perumusan mengenai atom dan partikel-partikel sub-atomik dinamakan mekanika gelombang. Jelaslah bahwa sifat-sifat gelombang sangat penting di dalam fisika.

Dalam kehidupan sehari-hari tanpa di sadari ternyata banyak gejala-gejala gelombang yang terjadi, sebagai contoh air yang jatuh ke kolam, bila di perhatikan baik-baik akibat ada tetesan air akan terbentuk suatu getaran dan gelombang pada air kolam. Contoh lain adalah cahaya matahari, cahaya matahari juga merupakan gelombang, cahaya matahari dalam perambatannya melalui medium dan dapat pula tanpa medium, selain itu juga terdapat gelombang radio, televisi, dan masih banyak lagi.

Kemajuan ilmu pengetahuan dan teknologi turut mendorong terciptanya alat pengirim dan penerima informasi yang mempunyai cara kerja dengan mengirim atau menerima gelombang. Tanpa disadari setiap makhluk hidup di bumi ini hidup dalam lautan gelombang. Sinar matahari, sinar kosmis yang setiap saat menghujani bumi, suara bising di jalan, sampai gelombang radio dari seluruh pemancar di seluruh dunia, berkelebatan tak henti-hentinya di sekitar makhluk hidup di bumi ini. Sayangnya hanya sedikit gelombang yang dapat terlihat oleh mata manusia secara langsung, seperti gelombang laut, gelombang diam pada senar gitar. Berdasarkan uraian diatas Allah

SWT berfirman dalam surah Ar-Ruum : 46, yang berbunyi:

Terjemahnya :

*“Dan di antara tanda-tanda kekuasaan-Nya adalah bahwa Dia mengirimkan angin sebagai pembawa berita gembira dan untuk merasakan kepadamu sebagian dari rahmat-Nya dan supaya kapal dapat berlayar dengan perintah-Nya dan (juga) supaya kamu dapat mencari karunia-Nya; mudah-mudahan kamu bersyukur”.*(QS. Ar Ruum:46)

Dalam ayat di atas dijelaskan bahwa secara umum “angin” disini sebagai angin yang bertiup membawa awan untuk menurunkan air hujan dan angin yang meniup kapal layar agar dapat berlayar dilautan. Kita merasakan kedekatan makna “angin” dalam ayat ini adalah gelombang, bukan saja gelombang bunyi yang membawa berita tetapi juga gelombang radio atau gelombang elektromagnet yang mampu dipancarkan kesegala penjuru dunia bahkan seluruh jagad raya ini.

Gelombang adalah gejala dari perambatan usikan (gangguan) di dalam suatu medium. Pada peristiwa rambatan tersebut tidak disertai dengan perpindahan tempat yang permanen dari materi-materi medium. Rambatan dari usikan (gangguan) itu merupakan rambatan energi.

Selain itu, energi yang tersimpan dalam gelombang dapat ditransmisikan sepanjang medium penjalaran. Kecepatan rambat gelombang bergantung pada sifat mediumnya dan gaya awal yang diberikan berupa gangguan pada medium yang menghasilkan gelombang. Kalau di lihat dari pengertian gelombang sendiri merupakan suatu perpindahan energi dan momentum dalam suatu ruang dari suatu titik ke titik yang lain dimana tidak disertai dengan perpindahan materi.

Ada beberapa kasus yang menyatakan antara getaran dan gelombang adalah sama padahal keduanya jelas berbeda. Kemiripan antara getaran dan gelombang adalah keduanya sama-sama memiliki besaran periode, frekuensi, dan amplitudo sedangkan perbedaanya adalah gelombang memiliki besaran panjang sedangkan getaran tidak.

Pada kasus yang lain misalnya terdapat gelombang berjalan dan stasioner. Jika salah satu tali di ikatkan pada beban yang tergantung pada pegas vertikal dan pegas di getarkan naik turun, maka getaran pegas akan merambat pada tali. Jika diamati secara seksama maka amplitudo (simpangan maksimum) dari gelombang yang merambat pada tali selalu tetap. Gelombang seperti ini disebut gelombang berjalan. Ada juga gelombang yang amplitudonya selalu berubah (dalam kisaran nol sampai nilai maksimum tertentu). Gelombang seperti Pada saat suatu getaran

merambat pada tali dan membentuk gelombang berjalan sinus.

Berhubungan dengan pulsa gelombang ada kasus-kasus yang menggambarkan hal-hal berikut, dan berkenaan langsung dengan superposisi gelombang. Pada kedua pulsa saling menjauh kembali dan amplitudonya kembali ke amplitudo semula, namun dalam hal ini arah pulsanya merupakan kebalikan dari arah pulsa semula. Penjumlahan bersama dari masing-masing pulsa adalah satu contoh dari sebuah konsep umum yang dikenal sebagai superposisi gelombang. Dalam hal ini akan dikenal juga istilah interferensi, dispersi dan berbagai hal yang menyangkut pemantulan, pembiasan maupun difraksi yang berkenaan dengan superposisi tersebut.

Maka dari hal-hal tersebut di atas yang melatar belakangi dilakukannya penelitian berjudul “**Simulasi Gelombang Berjalan Dengan Menggunakan Software Matlab Versi 7.14**”.

- **Rumusan Masalah**

Berdasarkan latar belakang yang diuraikan di atas, maka rumusan masalah yang diteliti adalah bagaimana bentuk simulasi gelombang berjalan dengan menggunakan software Matlab versi 7.14?

- **Ruang lingkup**

Penelitian ini dilakukan untuk dapat mengetahui bagaimana bentuk simulasi gelombang berjalan, serta memvisualisasikan bentuk gelombang sefase dan berlawanan fase dan bentuk interferensi pada proses superposisi gelombang dan bagaimana bentuk visualisasi gelombang berdiri.

- **Tujuan Penelitian**

Tujuan dari penelitian ini adalah: memvisualisasikan bentuk simulasi program khususnya pada penjalaran gelombang serta bentuk gelombang sefase dan berlawanan fase serta interferensi gelombang dalam proses superposisi gelombang dan visualisasi gelombang berjalan menggunakan Matlab versi 7.14.

- **Batasan Masalah**

Dalam penelitian ini permasalahan yang dibahas dibatasi pada: gelombang dua dimensi dalam bentuk gelombang sefase dan bedafase, serta interferensi gelombang dalam proses superposisi gelombang dan gelombang berdiri, serta beberapa variabel gelombang berjalan. *Software* yang digunakan adalah Matlab versi 7.14.

- **Manfaat Penelitian**

Manfaat penelitian ini adalah untuk mengetahui bentuk simulasi penjalaran gelombang dan super posisinya yang nantinya dapat digunakan untuk penelitian fisika dan diaplikasikan ke dalam sebuah program aplikasi yang bermanfaat bagi penelitian selanjutnya.

## BAB II

### TINJAUAN PUSTAKA

- **Gelombang**

Gelombang dapat didefinisikan sebagai getaran yang merambat, gerak gelombang dapat dipandang sebagai perpindahan momentum dari suatu titik di dalam ruang ke titik lain tanpa perpindahan melalui medium yang dapat berupa zat padat, cair dan gas adapun rumus dasar gelombang adalah:

$$\text{dan} \quad (2.1)$$

Dengan  $v$  = kecepatan rambat (m/s)

$\lambda$  = panjang gelombang (m)

$f$  = frekuensi

$T$  = periode (s)

Gelombang terjadi karena adanya sumber getaran yang bergerak terus-menerus. Medium pada proses perambatan gelombang tidak selalu ikut berpindah tempat bersama dengan rambatan gelombang. Misalnya bunyi yang merambat melalui medium udara, maka partikel-partikel udara akan bergerak osilasi (lokal) saja.

Gelombang berdasarkan medium perambatannya dapat dikategorikan menjadi gelombang mekanik dan gelombang elektromagnetik. Gelombang mekanik terdiri dari partikel-partikel yang bergetar, dalam perambatannya memerlukan medium. Contohnya gelombang bunyi, gelombang pada air, gelombang tali. Gelombang elektromagnetik adalah gelombang yang dihasilkan dari perubahan medan magnet dan medan listrik secara berurutan, arah getar vektor medan listrik dan medan magnet saling tegak lurus. Perambatan gelombang ini tidak memerlukan medium dan bergerak mendekati kelajuan cahaya. Contohnya sinar gamma (  $\gamma$  ), sinar X, sinar ultra violet, cahaya tampak, infra merah, gelombang radar, gelombang TV, gelombang radio.

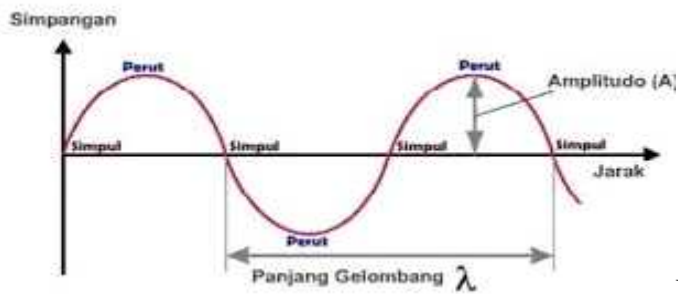

Berdasarkan arah getar dan arah rambat, gelombang

dibedakan menjadi dua jenis yaitu gelombang transversal dan gelombang longitudinal. Gelombang transversal adalah gelombang yang arah rambatnya tegak lurus terhadap arah getarnya, contohnya gelombang pada tali, gelombang permukaan air, gelombang cahaya.

Gambar 2.1 Gelombang Transversal

sedangkan gelombang longitudinal adalah gelombang yang arah merambatnya searah dengan arah getarnya, contohnya gelombang bunyi dan gelombang pada pegas.

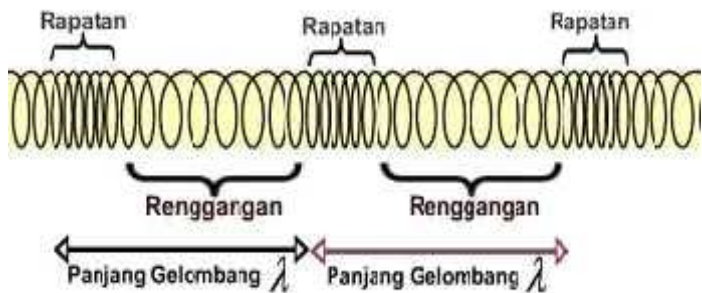

Gambar 2.2 Gelombang Longitudinal

Gelombang ini terdiri dari rapatan dan regangan. Rapatan adalah daerah-daerah dimana kumparan-kumparan mendekat selama sesaat. Regangan adalah daerah dimana kumparan-kumparan menjauh selama sesaat. Rapatan dan regangan berhubungan dengan puncak dan lembah pada gelombang transversal.

Besaran-besaran yang digunakan untuk mendiskripsikan gelombang antara lain panjang gelombang ( $\lambda$ ) adalah jarak antara dua puncak yang berurutan, frekuensi ( $f$ ) adalah banyaknya gelombang yang melewati suatu titik tiap satuan waktu, periode ( $T$ ) adalah waktu yang diperlukan oleh gelombang melewati suatu titik, amplitude ( $A$ ) adalah simpangan maksimum dari titik setimbang, kecepatan gelombang ( $v$ ) adalah kecepatan dimana puncak gelombang (atau bagian lain dari gelombang) bergerak. Kecepatan gelombang harus dibedakan dari kecepatan partikel pada medium itu sendiri. Pada waktu merambat gelombang membawa energi dari satu tempat ke tempat lain. Saat gelombang merambat melalui medium maka energi dipindahkan sebagai energi getaran antar partikel dalam medium tersebut.

- **Superposisi Gelombang**

Gelombang yang dihasilkan oleh suatu benda tidak selalu berupa gelombang tunggal, tetapi bisa saja merupakan superposisi (gabungan) dari dua atau lebih gelombang tunggal. Superposisi dari sejumlah gelombang tunggal dapat dihitung dengan menjumlahkan tiap-tiap simpangan. Jadi, superposisi gelombang merupakan penjumlahan dua gelombang atau lebih yang dapat melintasi ruang sama tanpa ada ketergantungan satu gelombang dengan yang lain. Elastisitas medium akan mempengaruhi bentuk gelombang yang dihasilkan.

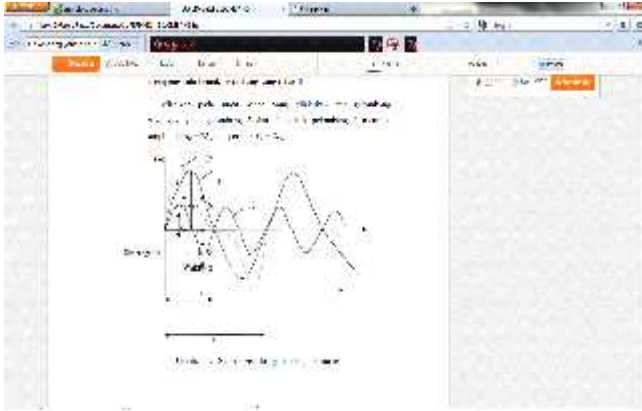

Misalkan pada suatu benda yang dilakukan dua

gelombang sekaligus yaitu gelombang  $B$  dan  $C$  bentuk gelombang  $B$  memiliki amplitudo  $A_B = 2A_C$  dan periode  $T_B = 2T_C$

Gambar 2.3 superposisi dua gelombang harmonis

setelah gelombang  $B$  dan  $C$  disuperposisikan akan diperoleh grafik  $P$  (garis putus-putus) yang menyatakan bentuk gelombang benda. Superposisi dua gelombang tersebut adalah superposisi dua gelombang yang perbandingan periodennya  $T_B : T_A = 2 : 1$ . Bentuk gelombang superposisi berupa gelombang yang tidak harmonik, walaupun



berasal dari dua gelombang harmonik.

Bentuk gelombang superposisi dari dua gelombang yang memiliki frekuensi sama dibedakan sebagai berikut:

- Sefase

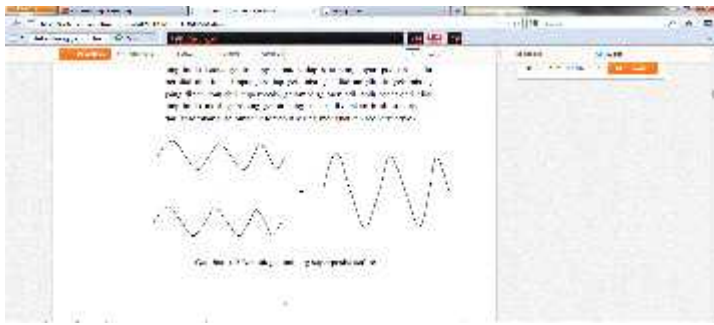

Jika dua gelombang pada saat yang sama selalu

memiliki simpangan yang bertanda sama, dikatakan dua gelombang tersebut memiliki fase yang sama atau disebut sefase. Kedua gelombang ini saling menguatkan. Jika amplitudo kedua gelombang sama, setiap saat simpangan paduan selalu bernilai dua kali simpangan tiap gelombang. Nilai amplitudo gelombang yang dihasilkan dari superposisi gelombang menjadi lebih besar dari nilai amplitudo masing-masing gelombang, maka dikatakan hasil superposisi dari gelombang-gelombang tersebut saling menguatkan (*constructive*).

Gambar 2.4 Bentuk gelombang superposisi sefase

Seperti yang ditunjukkan pada gambar di atas maka dapat disimpulkan superposisi dua gelombang berfrekuensi sama (sefase) adalah:

$$(2.2)$$

$$(2.3)$$

Disini menyatakan selisih fase. Resultan kedua gelombang tersebut adalah:

$$(2.4)$$

Dengan menggunakan identitas trigonometri

$$(2.5)$$

Maka persamaan dapat diubah menjadi

$$(2.6)$$

Nampak bahwa resultan gelombang persamaan juga merupakan gelombang harmonis dengan frekuensi yang sama dengan amplitude sebesar  $2 A \cos \phi$ . Bila  $\phi = 0$ , maka kedua gelombang sefase,  $\cos \phi = 1$ , amplitude gelombang resultan tepat 2 kali gelombang semula. Kasus ini menghasilkan interferensi konstruktif.

Bila  $\phi = \pi$ ,  $\cos \phi = -1$ , maka kedua gelombang saling meniadakan, resultan gelombang nol, dan kasus ini dikenal sebagai interferensi destruktif.

- Berlawanan Fase

Jika dua gelombang pada saat yang sama memiliki simpangan yang bertanda berbeda dikatakan kedua gelombang tersebut memiliki fase berlawanan. Kedua gelombang ini saling melemahkan. Jika amplitudo kedua gelombang sama, setiap saat simpangan panduan bernilai nol. Pada persamaan gelombang beda fase terdapat dua gelombang yang berfrekuensi berbeda menurut fungsi

$$(2.7)$$

$$(2.8)$$

Dengan identitas trigonometri yang dipakai sebelumnya, diperoleh

$$(2.9)$$

$$(2.10)$$

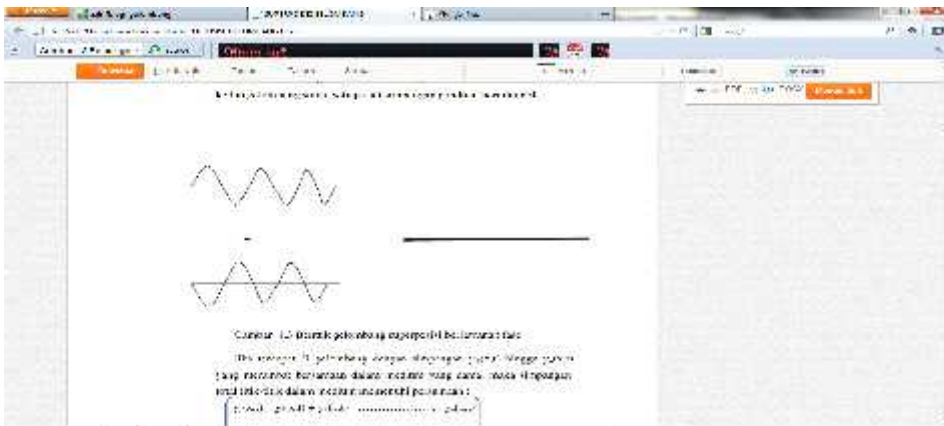

### Gambar 2.5 Bentuk gelombang superposisi berlawanan fase

Jika terdapat N gelombang dengan simpangan  $y_1(x,t)$  hingga  $y_n(x,t)$  yang merambat bersamaan dalam medium yang sama, maka simpangan total titik-titik dalam medium memenuhi persamaan:

$$\dots\dots\dots (2.11)$$

gelombang yang mengalami superposisi merambat dalam arah yang berlawanan, misalkan gelombang pertama merambat ke kanan dengan persamaan:

$$(2.12)$$

dan gelombang kedua merambat ke kiri dengan persamaan:

$$(2.13)$$

Keterangan:

$y_1(x,t)$  = simpangan pertama merambat ke kanan (m)

$y_2(x,t)$  = simpangan kedua merambat ke kiri (m)

A = amplitudo (m)

T = periode (s)

= panjang gelombang (m)

t = waktu (s)

x = jarak/posisi (m)

Perbedaan arah rambat gelombang dibedakan oleh tanda di depan suku . Tanda negatif digunakan untuk gelombang yang merambat ke kanan dan tanda positif untuk gelombang yang merambat ke kiri. Superposisi kedua gelombang menjadi:

$$(2.14)$$

Dengan menggunakan identitas trigonometri pada persamaan diatas, gelombang hasil superposisi dapat ditulis sebagai:

$$(2.15)$$

- Prinsip Superposisi Gelombang

Hans C. Ohanian mengartikan prinsip superposisi sebagai : *“the resultant instantaneous deformation is*

*the sum of the individual instantaneous deformations*”. Jika pada suatu tempat bertemu dua buah gelombang, maka resultan gelombang ditempat tersebut sama dengan jumlah dari kedua gelombang tersebut. Peristiwa ini disebut sebagai prinsip superposisi linear.

Prinsip ini dapat diaplikasikan pada semua jenis gelombang, termasuk gelombang bunyi, gelombang permukaan air, gelombang elektromagnetik seperti cahaya. Contoh prinsip superposisi dalam kehidupan sehari-hari adalah ketika gelombang-gelombang radio dari banyak stasiun radio frekuensi masing-masing lewat melalui antena radio. Arus listrik yang ditimbulkan oleh superposisi dari semua gelombang di dalam antena tersebut adalah sangat kompleks. Walaupun demikian, masih dapat mendengarkan acara kesayangan dari stasiun radio tertentu. Sinyal yang diterima dari stasiun radio tersebut pada prinsipnya adalah sama seperti sinyal yang akan Anda terima dari stasiun tersebut.

Contoh kedua adalah kejadian dalam pertunjukan musik. Dalam pertunjukan tersebut tetap masih dapat membedakan suara (gelombang bunyi) biola dan suara piano, meskipun suara seluruh alat-alat musik yang sampai ke telinga begitu riuh.

Prinsip superposisi akan mengalami kegagalan (tidak berlaku) jika persamaan gelombang tidak linear. Misalnya, ledakan suatu bom dapat menciptakan suatu gelombang kejut yang perilakunya berbeda dengan gelombang bunyi biasa. Persamaan gelombang kejut adalah persamaan kuadratis sehingga prinsip superposisi tidak berlaku. Meskipun prinsip superposisi gelombang adakalanya tidak berlaku, prinsip superposisi tetap penting.

Pentingnya prinsip superposisi dapat di lihat dari pengertian prinsip superposisi. Prinsip superposisi merupakan penjumlahan beberapa gelombang. Jika prinsip superposisi berlaku, menyelidiki, menyelisik dan menyimpulkan bahwa suatu gerak gelombang rumit sebenarnya hanya merupakan gabungan dari gelombang-gelombang sederhana. Dengan demikian, prinsip superposisi sangat membantu untuk menyederhanakan suatu gerak gelombang.

- Interferensi Gelombang

Secara prinsip, interferensi merupakan proses superposisi gelombang. Interferensi terjadi apabila dua atau lebih gelombang bertemu dalam ruang dan waktu. Satu tempat terjadinya interferensi adalah pada satu daerah ruang di mana gelombang pantul dan gelombang datang bertemu. Syarat yang harus dipenuhi agar terjadi

interferensi, yaitu :

- Kedua gelombang harus koheren yaitu kedua gelombang memiliki beda fase yang selalu tetap. Sehingga kedua gelombang memiliki frekuensi yang sama. Beda fase dari kedua gelombang ini bisa nol, tetapi tidak harus nol.
- Kedua gelombang harus memiliki amplitudo yang hampir sama, jika tidak interferensi yang dihasilkan kurang mencolok.

Peristiwa interferensi ini dapat diamati dengan mudah pada tangki riak. Jika dua buah sumber koheren  $S_1$  dan  $S_2$  menghasilkan dua muka gelombang itu akan bertemu dan membentuk suatu pola interferensi pada permukaan air.

Pola interferensi dapat dibedakan menjadi dua, yaitu :

- Interferensi saling menguatkan (konstruktif) Terjadi bila kedua gelombang yang berpadu memiliki fase yang sama. Amplitudo gelombang paduan sama dengan dua kali amplitudo tiap gelombang.
- Interferensi saling melemahkan (destruktif)

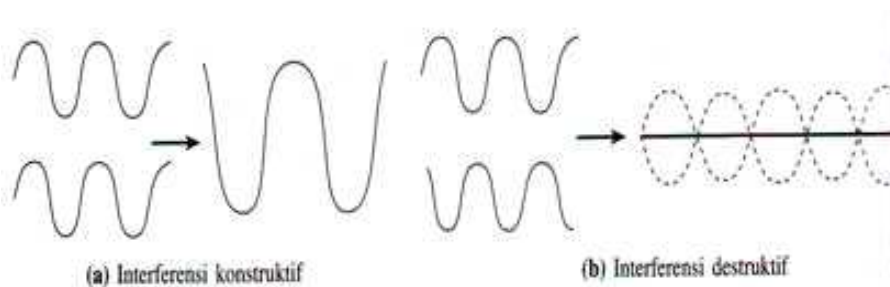

Kedua gelombang saling

memperlemah atau meniadakan. Terjadi bila kedua gelombang yang berpadu berlawanan fase. Amplitudo gelombang paduan sama dengan nol. Contohnya, puncak gelombang bersuperposisi dengan puncak gelombang yang lain atau lembah gelombang yang lain. Sebaliknya jika satu puncak gelombang bersuperposisi dengan lembah gelombang yang lain paduan amplitudo gelombangnya berkurang.

Gambar 2.6 (a) Interferensi konstruktif (b) Interferensi destruktif

Tempat kedudukan titik-titik interferensi konstruktif dan destruktif dapat ditentukan berdasarkan selisih jarak sumber  $S_1$  ke titik yang ditinjau dengan jarak sumber  $S_2$  ke titik yang sama. Selisih jarak ini dinamakan beda lintasan dan dinyatakan dengan simbol  $\Delta r$ .

$$(2.16)$$

Kesan yang dihasilkan oleh superposisi antara dua gelombang yang koheren ialah interferensi. Interferensi berlaku apabila dua puncak atau dua lembah bersuperposisi untuk menghasilkan gelombang berpuncak atau lembah yang mempunyai amplitudo maksimum. Interferensi berlaku apabila satu puncak dan satu lembah bersuperposisi untuk menghasilkan gelombang beramplitudo sifar. Antinode adalah tempat di mana interferensi berlaku, dan node pula ialah tempat di mana interferensi saling menghilangkan berlaku.

Apabila puncak gelombang bertemu dengan puncak gelombang akan menghasilkan puncak yang lebih besar. Apabila dasar gelombang bertemu dengan dasar gelombang akan menghasilkan dasar gelombang yang lebih besar. Namun, apabila puncak gelombang bertemu dengan dasar gelombang akan menghasilkan kawasan tenang (tidak ada gelombang).

Contoh interferensi dapat kita amati pada dua buah sumber bunyi, misalnya dua buah speaker yang menghasilkan bunyi yang sama. Pola interferensi untuk frekuensi rendah dapat dengan mudah dideteksi oleh telinga manusia. Ketika seseorang berjalan sejajar dengan garis yang menghubungkan kedua speaker, maka suara akan terdengar muncul-tenggelam berulang-ulang di sepanjang garis itu. Hal yang sama juga terjadi pada sinyal gelombang radio yang diterima oleh pesawat radio. Interferensi antara gelombang radio yang bergerak ke antena penerima dengan gelombang yang telah terlebih dahulu dipantulkan oleh gedung-gedung di sekitarnya bisa menyebabkan terjadinya interferensi destruktif. Inilah yang mengakibatkan terganggunya penerimaan siaran radio.

- Gelombang Berdiri atau Gelombang Stasioner

Gelombang berdiri terbentuk akibat gerak medium yang berlawanan arah dengan gelombang atau akibat

pertemuan dua gelombang yang arahnya berlawanan. Jadi, gelombang stasioner atau gelombang berdiri adalah gelombang hasil superposisi dua gelombang berjalan yang mempunyai amplitudo sama, frekuensi sama, dan arah rambatnya berlawanan.

Amplitudo pada gelombang berdiri tidak konstan, artinya tidak semua titik yang dilalui gelombang memiliki amplitudo yang sama. Terdapat titik-titik yang bergetar dengan amplitudo maksimum yang disebut perut dan terdapat titik-titik yang bergetar dengan amplitudo minimum (nol) yang disebut simpul.

Gelombang berdiri dapat dibentuk dari pemantulan suatu gelombang. Contohnya pada gelombang tali. Tali dapat digetarkan di salah satu ujungnya dan ujung lain diletakkan pada pemantul. Berdasarkan ujung pemantulnya dapat dibagi dua yaitu ujung terikat dan ujung bebas.

Bila dua buah gelombang dengan frekuensi dan amplitudo yang sama berjalan dari arah yang berlawanan sepanjang suatu garis lurus, maka akan menghasilkan gelombang interferensi berupa gelombang berdiri (gelombang stasioner).

$$(2.17)$$

$$(2.18)$$

Resultan kedua gelombang dan dengan identitas trigonometri  $\sin + = 2 \sin (+) \cos (-)$  diperoleh

$$(2.19)$$

$$(2.20)$$

- Gelombang Stasioner pada dawai ujung terikat

Dawai ujung terikat adalah dawai dengan ujung pemantul yang tidak dapat bergerak bebas mengikuti arah getar gelombang datang, sehingga terjadi pembalikan fase. Oleh karena itu, sudut fase gelombang datang dan gelombang pantul berbeda sebesar  $\pi$  radian. Persamaan gelombang datang (dari kiri) adalah

$$(2.21)$$

Persamaan gelombang pantul (dari kanan) adalah

$$(2.22)$$

Hasil pertemuan antara gelombang datang ( $y_1$ ) dan gelombang pantul ( $y_2$ ) menghasilkan sebuah gelombang stasioner. Pola gelombang stasioner dapat dilihat dengan adanya simpul dan perut pada titik-titik



tertentu. Persamaan gelombang stasioner merupakan hasil gabungan gelombang datang dan gelombang pantul yang dapat diperoleh dengan menjumlahkan simpangan kedua gelombang itu.

(2.23)

(2.24)

Mengingat

(2.25)

maka

(2.26)

Persamaan gelombang stasioner pada dawai ujung terikat adalah

(2.27)

Amplitudo gelombang stasioner pada dawai ujung terikat bergantung pada jarak suatu titik terhadap ujung pemantul ( $x$ ), yaitu:

(2.28)

- Letak perut dari ujung pemantul

Perut atau amplitudo maksimum, yaitu  $A_s = 2 A$  terjadi jika  $\sin 1$ , maka

, dengan  $n = 0, 1, 2, 3, \dots$

- Letak simpul dari ujung pamantul

Simpul atau amplitudo minimum, yaitu  $A_s = 0$  terjadi jika  $\sin$ , maka

, dengan  $n = 0, 1, 2, 3, \dots$

- Gelombang stasioner pada dawai ujung bebas

Dawai ujung bebas adalah dawai dengan ujung pemantul yang dapat bergerak bebas naik atau turun mengikuti arah getar gelombang datang. Oleh karena itu, fase gelombang datang sama dengan fase gelombang pantul. Gelombang pantulan pada ujung bebas tidak mengalami perubahan fase, hanya berbalik arah. Persamaan gelombang datang (dari kiri) adalah , sedangkan persamaan gelombang pantul (dari kanan) tanpa perubahan fase adalah . Persamaan gelombang stasionernya diperoleh dengan menjumlahkan gelombang datang dengan gelombang pantul,

$$(2.29)$$

Dengan mengingat identitas trigonometri diperoleh

$$(2.30)$$

Besar amplitudo gelombang stasioner pada ujung bebas ini adalah:

$$(2.31)$$

- Frekuensi, Periode dan Cepat Rambat Gelombang

Gelombang merupakan getaran yang merambat, getaran adalah gerak bolak-balik secara berulang melalui titik seimbannya. Getaran pada ayunan sederhana yang dilakukan dengan mengikat sebuah beban ringan pada seutas tali, memiliki gaya yang besarnya berbanding lurus dengan simpangannya. Arahnya selalu menuju kedudukan seimbang.

- Frekuensi

Frekuensi gelombang adalah banyaknya gelombang yang terjadi dalam satu satuan waktu. Frekuensi dinotasikan dengan huruf “ $f$ ” dan dengan satuan Hertz atau biasa disingkat dengan Hz. Rumus untuk mencari besarnya frekuensi:

- Periode

Periode adalah selang waktu yang diperlukan untuk menempuh satu gelombang. Periode dinotasikan dengan huruf “ $T$ ” dan satuannya adalah detik. Yang disebut dengan gelombang sempurna pada gelombang transversal adalah gerakan gelombang dari kedudukan seimbang ke puncak gelombang kemudian kembali ke kedudukan seimbang lalu ke lembah gelombang sampai kembali ke kedudukan seimbang.

- Cepat rambat

Gelombang yang merambat lurus dari satu titik ke titik yang lainnya memerlukan waktu, dengan kata lain gelombang memiliki kecepatan untuk merambat. Jadi cepat rambat gelombang adalah jarak yang ditempuh oleh gelombang dalam satu satuan waktu. Cepat rambat gelombang diberi lambang “ $V$ ” dengan satuan m/detik. Adapun rumus untuk mencari cepat rambat gelombang :

- **Sistem, Model dan Simulasi**

Suatu sistem adalah suatu kumpulan dari komponen atau unsur yang dianggap sebagai penyusun dari bagian dunia nyata yang dipertimbangkan, dan unsur tersebut berhubungan satu sama lain dan dikelompokkan untuk tujuan studi dari bagian ‘dunia nyata’ tersebut. Seleksi dilakukan terhadap unsur penyusun sistem berdasarkan tujuan studi, karenanya sistem hanya merupakan wakil dari bentuk sederhana realita.

Model dapat dibatasi sebagai konsep (matang atau masih dalam tahap pengembangan) dari sistem yang disederhanakan. Jadi model dapat dianggap sebagai substitusi (pengganti) untuk sistem yang dipertimbangkan dan digunakan apabila lebih mudah bekerja dengan substitut tersebut dari dengan sistem yang sesungguhnya. Aktivitas dalam kehidupan sehari-hari hampir tidak luput dari penggunaan model seperti kapal terbang yang terbuat dari kertas.

Sistem simulasi adalah suatu kegiatan yang memberikan pernyataan (*representing*) atas suatu sistem dengan melalui model simbolik yang dapat dimanipulasi dengan mudah dan dapat menghasilkan angka-angka atau bilangan numerik Range (jarak) spektra dari sistem simulasi cukup luas. Yang lebih ekstrem lagi dapat menggunakan sistem

ini sebagai modal untuk mendapatkan pengetahuan atas sifat-sifat maupun tingkah laku di dalam sistem itu sendiri

Simulasi merupakan suatu teknik meniru operasi-operasi atau proses- proses yang terjadi dalam suatu sistem dengan bantuan perangkat komputer dan dilandasi oleh beberapa asumsi tertentu sehingga sistem tersebut bisa dipelajari secara ilmiah. Dalam simulasi digunakan komputer untuk mempelajari sistem secara numerik, dimana dilakukan pengumpulan data untuk melakukan estimasi statistik untuk mendapatkan karakteristik asli dari sistem.

Simulasi merupakan alat yang tepat untuk digunakan terutama jika diharuskan untuk melakukan eksperimen dalam rangka mencari komentar terbaik dari komponen-komponen sistem. Hal ini dikarenakan sangat mahal dan memerlukan waktu yang lama jika eksperimen dicoba secara riil. Dengan melakukan studi simulasi maka dalam waktu singkat dapat ditentukan keputusan yang tepat serta dengan biaya yang tidak terlalu besar karena semuanya cukup dilakukan dengan komputer. Seperti yang dijelaskan dalam al-Qur'an surah Al-Baqarah : 26 menyebutkan:

Terjemahnya:

*“Sesungguhnya Allah tiada segan membuat perumpamaan berupa nyamuk atau yang lebih rendah dari itu”.*  
(QS. Al-Baqarah:26)

Dalam ayat di atas dijelaskan bahwa Allah tidak akan segan membuat perumpamaan (simulasi) dengan sesuatu yang ia kehendaki, misalnya dengan nyamuk atau yang lebih rendah darinya. Dan orang yang beriman, ketika mendengar perumpamaan (simulasi) ini, ia akan meyakini bahwa perumpamaan (simulasi) ini datangnya dari Allah SWT, setiap perumpamaan yang dibuat oleh Allah SWT akan membuat orang yang beriman semakin bertambah keimanannya. Dalam suatu pembicaraan, untuk menjelaskan sesuatu hal. pembicara menyebutkan sesuatu sesuai dan menyerupai persoalan tersebut sambil menyingkap kebaikan atau pun keburukannya tersebut. Perumpamaan dalam hal ini dimaksudkan untuk mempengaruhi dan memberikan kesan, seakan-akan si pembuat perumpamaan mengetuk telinga si pendengar dengan perumpamaan itu, sehingga pengaruhnya menembus qalbunya sampai ke dalam lubuk jiwanya.

Pendekatan simulasi diawali dengan pembangunan model sistem nyata. Model tersebut harus dapat menunjukkan bagaimana berbagai komponen dalam sistem saling berinteraksi sehingga benar-benar

menggambarkan perilaku sistem. Setelah model dibuat maka model tersebut ditransformasikan ke dalam program komputer sehingga memungkinkan untuk disimulasikan.

- **Pemodelan sistem dan simulasi**

Sistem adalah kumpulan obyek yang saling berinteraksi dan bekerja sama untuk mencapai tujuan logis dalam suatu lingkungan yang kompleks. Obyek yang menjadi komponen dari sistem dapat berupa obyek terkecil dan bisa juga berupa sub-sistem atau sistem yang lebih kecil lagi. Dalam definisi ini disertakan elemen lingkungan karena lingkungan sistem memberikan peran yang sangat penting terhadap perilaku sistem itu. Bagaimana komponen-komponen sistem itu berinteraksi, hal itu adalah dalam rangka mengantisipasi lingkungan.

Mengamati sistem bukan hanya mendefinisikan komponen-komponen pendukung sistem, tetapi lebih dari itu harus pula mengetahui perilaku dan variabel-variabel yang ada di dalamnya. Paling tidak analisis terhadap sistem harus dapat membuat konsepsi tentang sistem itu.

Ada beberapa cara untuk dapat merancang, menganalisis dan mengoperasikan suatu sistem. Salah satunya adalah dengan melakukan pemodelan, membuat model dari sistem tersebut.

Model adalah alat yang sangat berguna untuk menganalisis maupun merancang sistem. Sebagai alat komunikasi yang sangat efisien, model dapat menunjukkan bagaimana suatu operasi bekerja dan mampu merangsang untuk berpikir bagaimana meningkatkan atau memperbaikinya.

Model didefinisikan sebagai suatu deskripsi logis tentang bagaimana sistem bekerja atau komponen-komponen berinteraksi. Dengan membuat model dari suatu sistem maka diharapkan dapat lebih mudah untuk melakukan analisis. Hal ini merupakan prinsip pemodelan yaitu bahwa pemodelan bertujuan untuk mempermudah analisis dan pengembangannya. Melakukan pemodelan adalah suatu cara untuk mempelajari sistem dan model itu sendiri dan juga bermacam-macam perbedaan perilakunya.

- **Klasifikasi model simulasi**

Pada dasarnya model simulasi dikelompokkan dalam tiga dimensi yaitu:

- Model Simulasi Statis dengan Model Simulasi Dinamis.

Model simulasi statis digunakan untuk mempresentasikan sistem pada saat tertentu atau sistem yang tidak terpengaruh oleh perubahan waktu. Sedangkan model simulasi dinamis digunakan jika sistem yang dikaji dipengaruhi oleh perubahan waktu.

- Model Simulasi Deterministik dengan Model Simulasi Stokastik.

Jika model simulasi yang akan dibentuk tidak mengandung variabel yang bersifat random, maka model simulasi tersebut dikatakan sebagai simulasi deterministik. Pada umumnya sistem yang dimodelkan dalam simulasi mengandung beberapa input yang bersifat random, maka pada sistem seperti ini model simulasi yang dibangun disebut model simulasi stokastik.

- Model simulasi Kontinyu dengan Model Simulasi Diskret.

Untuk mengelompokkan suatu model simulasi apakah diskret atau kontinyu, sangat ditentukan oleh sistem yang dikaji. Suatu sistem dikatakan diskret jika variabel sistem yang mencerminkan status sistem berubah pada titik waktu tertentu, sedangkan sistem dikatakan kontinyu jika perubahan variabel sistem berlangsung secara berkelanjutan seiring dengan perubahan waktu.

- **MATLAB (Matrix Laboratory)**

Bahasa pemrograman sebagai media untuk berinteraksi antara manusia dan komputer saat dibuat semakin mudah dan cepat. Sebagai contoh, dapat dilihat dari perkembangan bahasa pemrograman Pascal yang terus memunculkan varian baru sehingga akhirnya menjadi Delphi, demikian pula dengan Basic dengan Visual Basicnya serta C dengan C + + Buildernya. Pada akhirnya semua bahasa pemrograman akan semakin memberikan kemudahan pemakainya (programmer) dengan penambahan fungsi-fungsi baru yang sangat mudah digunakan bahkan oleh pemakai tingkat pemula.

Matlab muncul di dunia bahasa pemrograman yang cenderung dikuasai oleh bahasa yang telah mapan. Tentu saja sebagai bahasa pemrograman yang baru, matlab akan sukar mendapat hati dari pemakai. Namun matlab hadir tidak dengan fungsi dan karakteristik yang umumnya ditawarkan bahasa pemrograman lain yang biasanya hampir seragam. matlab dikembangkan sebagai bahasa pemrograman sekaligus alat visualisasi, yang menawarkan banyak kemampuan untuk menyelesaikan berbagai kasus yang berhubungan langsung dengan

disiplin keilmuan matematika. matlab memiliki kemampuan mengintegrasikan komputasi, visualisasi dan pemrograman dalam sebuah lingkungan yang tunggal dan mudah digunakan. matlab menyediakan beberapa pilihan untuk dipelajari, mempelajari metode visualisasi saja, pemrograman saja atau kedua-duanya.

Matlab adalah bahasa pemrograman level tinggi yang dikhususkan untuk komputasi teknis. Bahasa ini mengintegrasikan kemampuan komputasi, visualisasi, dan pemrograman dalam sebuah lingkungan yang tunggal dan mudah digunakan. Matlab memberikan sistem interaktif yang menggunakan konsep array sebagai standar variabel elemennya tanpa membutuhkan pendeklarasian array seperti pada bahasa pemrograman lain.

Kehadiran matlab sebagai bahasa pemrograman memberikan jawaban sekaligus tantangan. Matlab menyediakan beberapa pilihan untuk dipelajari, mempelajari metoda visualisasi saja, pemrograman saja, atau kedua-duanya. Matlab memang dihadirkan bagi orang-orang yang tidak ingin disibukkan dengan rumitnya sintaks dan alur logika pemrograman, sementara pada saat yang sama membutuhkan hasil komputasi dan visualisasi yang maksimal untuk mendukung pekerjaannya. Selain itu, matlab juga memberikan kemudahan bagi programmer yaitu untuk menjadi pembanding yang sangat handal, hal tersebut dapat dilakukan karena kekayaannya akan fungsi matematika, fisika, statistika, dan visualisasi.

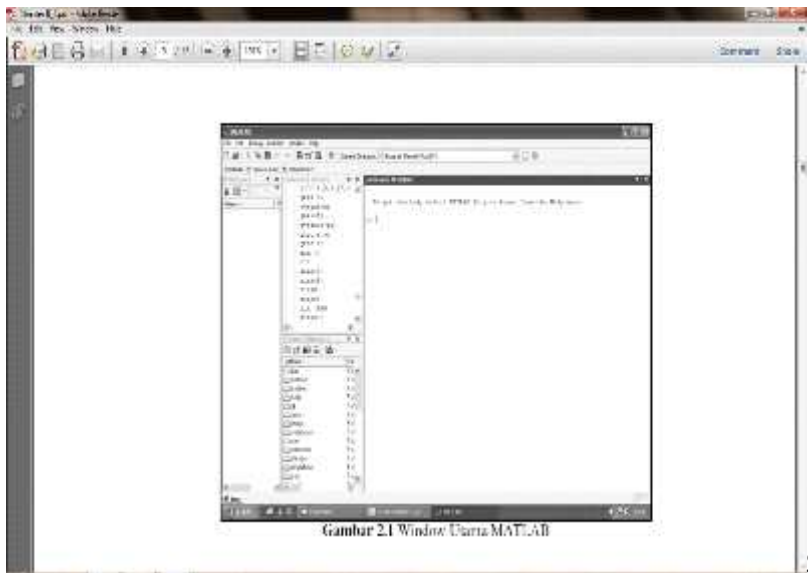

Gambar 2.1 Window Utama MATLAB

Sebagaimana bahasa pemrograman lainnya,

matlab juga menyediakan lingkungan kerja terpadu yang sangat mendukung dalam membangun sebuah aplikasi. Pada setiap versi matlab terbaru, lingkungan terpadunya akan semakin dilengkapi. Lingkungan tepadu ini terdiri dari beberapa form yang memiliki kegunaan masing-masing. Setiap pertama kali membuka aplikasi matlab, maka akan diperoleh beberapa form. Matlab akan menyimpan mode/setting terakhir lingkungan kerja yang digunakan sebagai mode/setting lingkungan kerja pada saat membuka aplikasi matlab di waktu berikutnya.



## Gambar 2.7 Windows Utama MATLAB

- **GUIDE Matlab**

*GUIDE* atau *GUI Builder* merupakan sebuah *Graphical User Interface* (GUI) yang dibangun dengan objek grafis seperti tombol (*pushbutton*), *edit*, *slider*, *text*, *combo*, sumbu (*axes*), maupun menu dan lain-lain untuk digunakan. Sebagai contoh, ketika menggerakkan slider, maka dapat melihat perubahan sebuah nilai. Kemudian ketika menekan tombol OK, maka aplikasi akan dijalankan. Aplikasi yang menggunakan GUI umumnya lebih mudah dipelajari dan digunakan karena orang yang menjalankannya tidak perlu mengetahui perintah yang ada dan bagaimana perintah bekerja. Jika membicarakan pemrograman berorientasi visual, yang paling dikenal adalah sederetan bahasa pemrograman seperti *Visual Basic*, *Delphi*, *Visual C*, *Visual Fox Pro*, dan yang lainnya yang memang didesain untuk itu. Matlab merintis ke arah pemrograman yang menggunakan GUI dimulai dari Matlab versi 5, yang terus disempurnakan hingga sekarang.

Tidak seperti bahasa pemrograman lainnya, *GUIDE Matlab* memiliki banyak keunggulan tersendiri, antara lain:

- *GUIDE Matlab* cocok untuk aplikasi-aplikasi berorientasi sains.
- Matlab memiliki banyak fungsi built-in yang siap digunakan dan pemakai tidak perlu repot membuatnya sendiri.
- Ukuran file, baik Fig-file maupun M-file yang dihasilkan relatif kecil.
- Kemampuan grafisnya cukup handal dan tidak kalah dengan bahasa pemrograman lainnya.
- Memulai *GUIDE*

Untuk memulai penggunaan GUI Matlab, dapat dilakukan dengan dua cara yaitu:

- Melalui command matlab kita ketikkan `>> guide`, atau
- Klik tombol Start pada window utama dan pilih matlab, lalu pilih *GUIDE (GUI Builder)*.

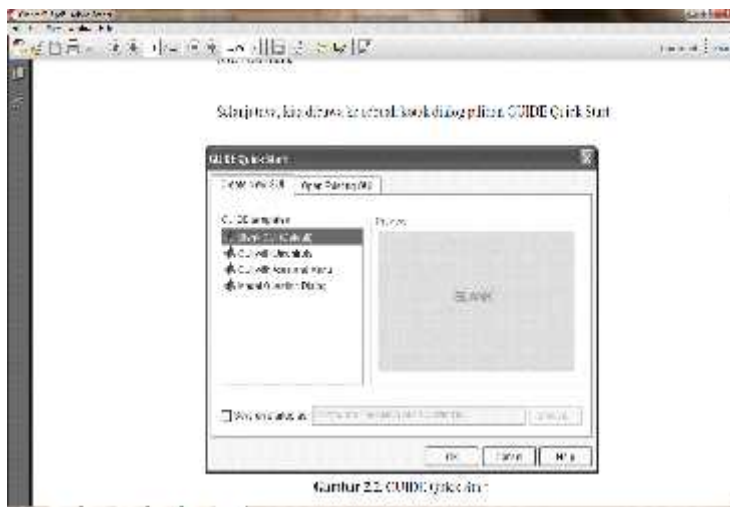

Selanjutnya, kita dibawa ke sebuah kotak

dialog pilihan GUIDE Quick Start.

Gambar 2.8 GUIDE Quick Start

Ada dua pilihan didalam program GUIDE yaitu :

- Create New GUI

Kita dapat memilih Create New GUI jika memang belum pernah membuat aplikasi GUI matlab atau memang ingin membuat sebuah figure baru. Menu Create New GUI akan memberikan kita

beberapa pilihan GUIDE template. Keuntungan menggunakan GUIDE template adalah kita dapat membuat aplikasi GUI kita menjadi lebih cepat dan mudah karena sudah tersedia beberapa bentuk (*prototype*) GUI. Pada GUIDE template, kita dapat memilih :

- Blank GUI (Default)

Blank GUI merupakan sebuah GUI dengan figure kosong. Kita dapat mengatur sendiri komponen yang kita butuhkan sesuai dengan aplikasi yang kita buat. Blank GUI merupakan kondisi default dari GUIDE dan dipilih jika kita memang akan membuat sebuah aplikasi dengan komponen yang layoutnya tidak terdapat pada template lain. Setelah menjalankan Blank GUI (Default), maka kita akan dibawa ke window baru.

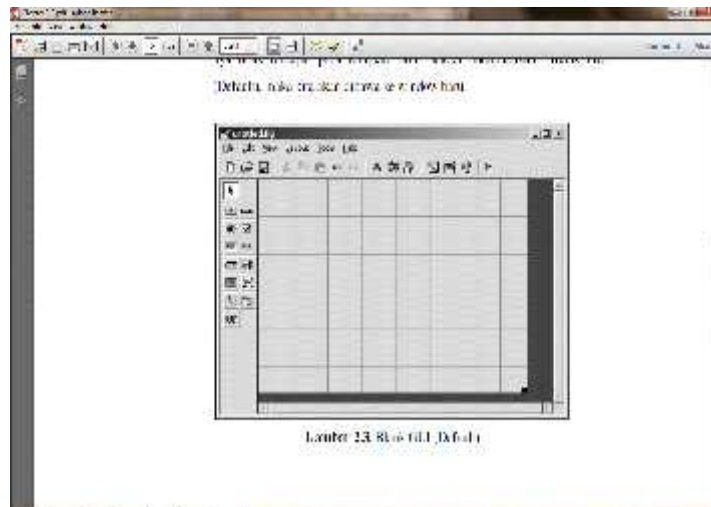

Gambar 2.9 Blank GUI (Default)

- GUI with Uicontrols

Dengan GUI with Uicontrols, kita dapat membuat sebuah aplikasi MATLAB dengan beberapa kontrol, misalnya *frame*, *radiobutton*, *pushbutton*, *edit text*, dan lainnya. Jika kita ingin membangun sebuah aplikasi dengan layout yang mirip, maka kita dapat memilih template ini, selanjutnya beberapa properti yang ada dapat diatur kembali sesuai aplikasi kita.

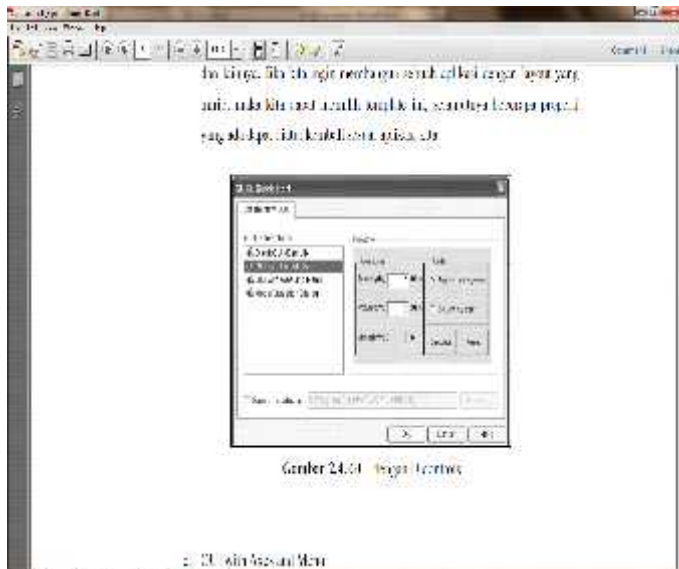

Gambar 2.10 GUI dengan Uicontrols

- GUI with Axes and Menu

Dengan GUI with Axes and Menu, kita lebih mudah membuat plot berbagai bentuk data yang divisualisasikan dalam sebuah axes.

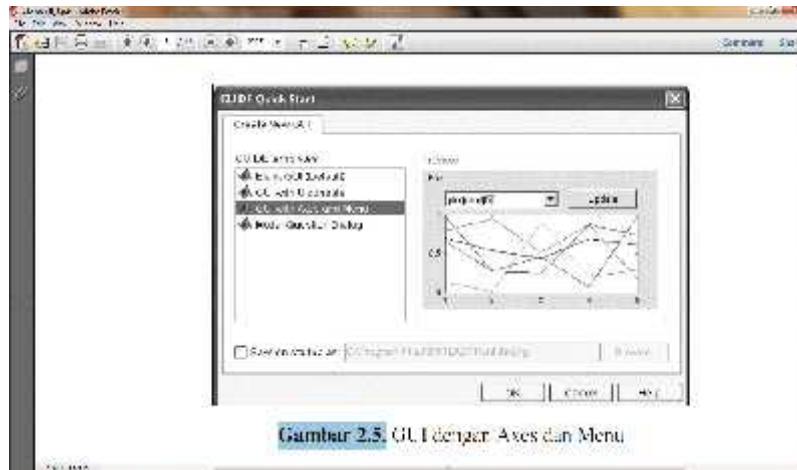

Gambar 2.5 GUI dengan Axes dan Menu

- Modal Question Dialog

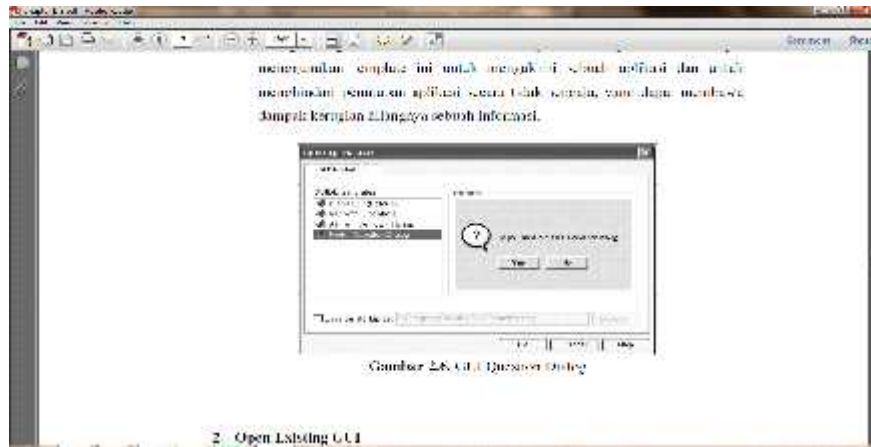

Question Dialog merupakan sebuah template dengan kotak dialog sebagai konfirmasi untuk menutup sebuah aplikasi. Kita dapat menggunakan template ini untuk mengakhiri sebuah aplikasi dan untuk menghindari penutupan aplikasi secara tidak sengaja, yang dapat membawa dampak kerugian hilangnya sebuah informasi.

Gambar 2.12 GUI Question Dialog

- Open Existing GUI



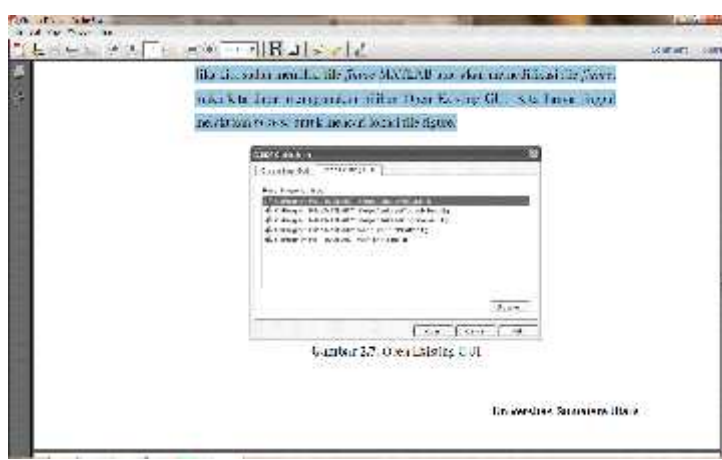

Jika kita sudah memiliki file figure

MATLAB atau akan memodifikasi file figure, maka kita dapat menggunakan pilihan Open Existing GUI.

Kita hanya tinggal melakukan browse untuk mencari lokasi file figure.

Gambar 2.13 Open Existing GUI

- Komponen GUIDE

Untuk membuat sebuah Graphical User Interface MATLAB dengan fasilitas GUIDE, kita harus memulai dengan membuat desain sebuah figure. Untuk membuat sebuah desain figure, kita dapat memanfaatkan Uicontrol (*control user interface*) yang telah tersedia pada editor figure. Banyak sekali *control user interface* (komponen) yang ada pada GUIDE MATLAB, yaitu:



Gambar 2.14 Komponen GUIDE

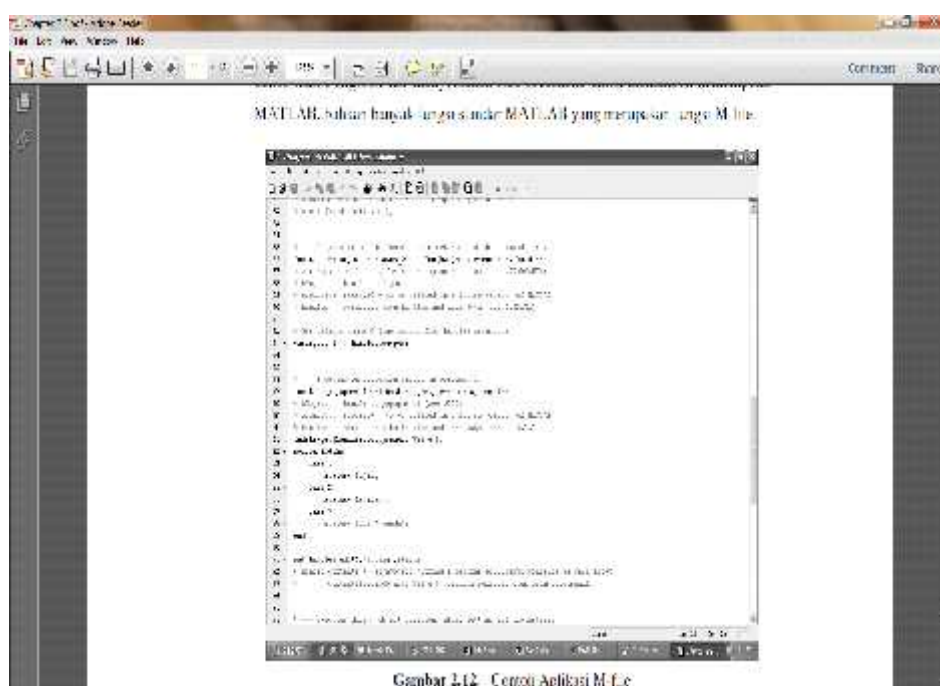

Gambar 2.12 Contoh Aplikasi M-file

Aplikasi M-file

## Gambar 2.15 Contoh Aplikasi M-file

Dalam membuat program GUI, matlab membuat program aplikasi berupa sebuah Mfile yang menyediakan kerangka untuk mengontrol GUI. Kerangka dapat membantu membuat program menjadi lebih efisien dan sempurna. Semua kode termasuk kode *callback* dimasukkan ke dalam kode aplikasi M-file. Setiap *callback* akan diimplementasikan sebagai sebuah subfungsi dalam M-file. Pendekatan ini memungkinkan M-file memiliki titik masukan tunggal (*single entry point*) yang dapat memanggil *callback* yang sesuai, atau sebuah subfungsi penolong yang ingin kita gunakan dalam GUI.

Fungsi M-file mirip dengan script M-file dimana keduanya merupakan file teks dengan ekstensi. Sebagaimana script M-file, fungsi M-file tidak dimasukkan ke dalam jendela Command, tetapi merupakan suatu file tersendiri yang dibuat dengan editor teks. Fungsi M-file menyediakan cara sederhana untuk menambah kemampuan Matlab, bahkan banyak fungsi standar Matlab yang merupakan fungsi M-file.

Aplikasi M-file mengerjakan sesuatu yang berbeda tergantung pada argumen yang dilewatkan ketika dipanggil. Subfungsi yang ditambahkan ke dalam GUIDE memerlukan argumen tertentu, tetapi memiliki daftar panjang argumen variabel. Karena argumen terakhir adalah varargin, maka kita dapat menambahkan argumen apapun yang diinginkan ke dalam subfungsi. Perlu diperhatikan, jika menggunakan aplikasi M-file yang dibuat oleh GUIDE, maka Fig-file dan M-file harus disimpan dengan nama yang sama.

## BAB III

### METODE PENELITIAN

- **Waktu dan Tempat**

Penelitian ini dilakukan di Laboratorium Fisika Komputasi Lantai II Jurusan Fisika, Fakultas Sains dan Teknologi, Universitas Islam Negeri (UIN) Alauddin Makassar, Jl. Sultan Alauddin No. 36, Samata Gowa, Sulawesi Selatan, pada bulan November sampai Desember 2013.

- **Alat dan Bahan Penelitian**

- Alat

Penelitian ini menggunakan Satu unit *Notebook* dengan spesifikasi *Intel® Core™ i3-380M, 1 GB DDR3 Memory, 320 GB HDD* dan sistem operasi *Windows 7 Professional* untuk membuat program dan penulisan laporan, serta software *Matlab R2012a* versi 7.14 32-bit untuk membuat program simulasi sistem kontrol yang sudah terinstal.

- Bahan

Adapun bahan dalam penelitian ini adalah: data variabel gelombang berjalan dan super posisinya.

- **Pembuatan Simulasi GUI**

Pembuatan GUI dilakukan dengan dua tahap, yaitu:

- Pembuatan halaman GUI

Berdasarkan gambar *flowchart* 3.2 maka digunakan dua buah *figure* unit kontrol bernama *pushbutton*. Banyaknya penggunaan *figure* unit inputan bernama edit menyesuaikan dengan jumlah variabel dengan persamaan fungsi alih. Sebagai contoh, GUI untuk simulasi dengan kontrol proporsional menggunakan satu buah *figure* unit inputan. *Figure* lain yang harus dibuat adalah *axes* untuk menampilkan hasil simulasi dan *figure text* untuk label. Setelah semua *figure* terpasang maka dilanjutkan dengan mengatur properti tiap *figure*.

- Penulisan *script* program di M-file untuk proses simulasi

Setelah pembuatan halaman GUI diselesaikan maka dilanjutkan dengan pembuatan program di M-file untuk masing-masing GUI sehingga proses simulasi nantinya dapat berjalan. Program yang dijalankan berdasarkan persamaan gelombang yang di tentukan.

- **Tahapan Implementasi**

Tahapan implementasi adalah langkah-langkah yang digunakan untuk pembuatan simulasi gelombang berjalan menggunakan GUI pada Matlab yang dapat dilihat pada gambar 3.7. *Flowchart* program simulasi oleh GUI terlihat pada gambar 3.6 dan gambar 3.1, 3.2, 3.4, dan 3.5 adalah *flowchart* tampilan *figure* menu pilihan.

Gambar 3.1 *Flowchart* tampilan *figure* menu pilihan untuk superposisi dua gelombang berfrekuensi sama (sefasa)

Gambar 3.2 *Flowchart* tampilan *figure* menu pilihan untuk superposisi dua gelombang berfrekuensi berbeda (beda fase)

Gambar 3.3 *Flowchart* tampilan *figure* menu pilihan untuk superposisi gelombang berdiri



Gambar 3.4 *Flowchart* tampilan *figure* menu pilihan untuk gelombang berjalan kasus I

Gambar 3.5 *Flowchart* tampilan *figure* menu pilihan untuk gelombang berjalan kasus II

Gambar 3.6 *Flowchart* program simulasi GUI

Gambar 3.7 Bagan alir penelitian

- **Pemodelan**

Pada tahap pemodelan merupakan proses pembuatan model gelombang dari suatu sistem fisis dengan menelaah dan menganalisis karakteristik dinamika sistemnya yang kemudian akan disimulasikan dalam komputer. Model gelombang dari sistem dinamik didefinisikan sebagai sejumlah persamaan yang menggambarkan dinamika dari sistem tersebut secara tepat atau paling tidak cukup baik. Dinamika sistem tersebut dijelaskan dalam bentuk persamaan diferensial. Selanjutnya diubah dalam bentuk transformasi Laplace dan diubah menjadi fungsi alih. Sedangkan persamaan-persamaan yang berkaitan dengan model sistem tersebut telah diuraikan dalam BAB II (Tinjauan Pustaka).

## BAB IV

### HASIL DAN PEMBAHASAN

- **Pemodelan**

- Pengaturan Fisik

Dalam program matlab terdapat beberapa program perhitungan sekaligus terdapat alat visualisasi, yang banyak menyelesaikan banyak kasus tentang keilmuan matematika. Dalam matlab juga menyediakan beberapa pilihan untuk dipelajari, metode visualisasi saja, pemograman saja atau kedua-duanya. Dalam kasus gelombang matlab sangat berguna dalam perhitungan serta visualisasinya, dalam pembuatan program simulasi gelombang ada beberapa program yang dibutuhkan yaitu program GUI dan membuat data scrip di M-file.

- Persamaan Sistem

Konsep dasar pertama yang harus difahami, bahwa gelombang adalah bentuk (pola) penjalaran energi melalui suatu medium atau tanpa medium. Terbentuknya pola gelombang pada permukaan suatu benda cair, karena pada prinsipnya benda yang dijatuhkan memberikan energi kepada medium tersebut, medium yang menerima energi ini dijajarkan dalam bentuk gelombang. Ada beberapa jenis pada gelombang, namun dalam kasus ini hanya menghitung dan memvisualisasikan bentuk superposisi gelombang, gelombang sefase, gelombang beda fase dan gelombang berdiri.

- **Representasi Matlab dengan GUI**

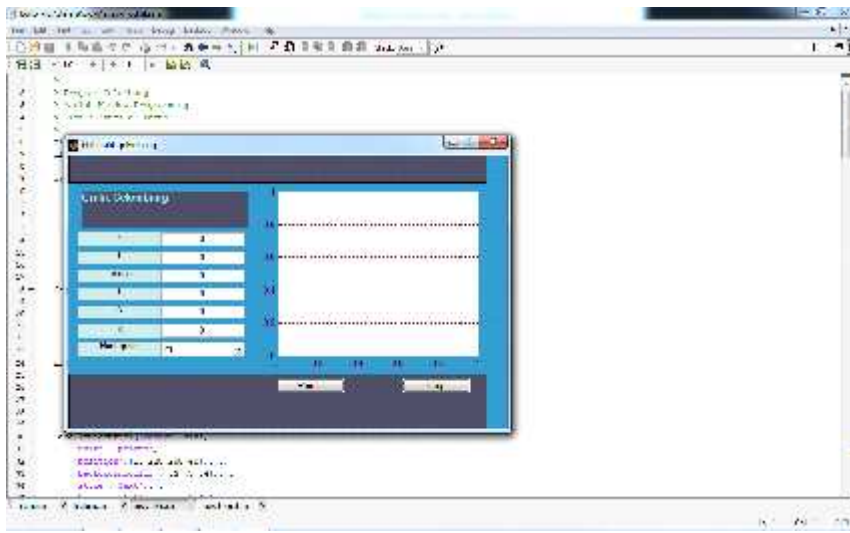

Untuk memudahkan pencarian simulasi

yang diinginkan maka dapat memilih menu pada unit uicontrol “popmenu” dalam bentuk tampilan sebagai berikut:

Gambar 4.1 Tampilan Menu Pilihan

Dalam gambar 4.1 menunjukkan bahwa dalam proses visualisasi dimulai dengan memasukkan angka-angka pada kolom string kemudian memilih persamaan gelombang misal  $Y_1$  dan sebagainya, setelah selesai memilih

kemudian tekan pushbutton proses dan akan muncul grafik pada plot.

- **Representasi Matlab dengan *Subplot***

Dalam metode *subplot*, pembuatan programnya berbeda dengan metode GUI. Pada program *subplot* pembuatannya langsung menentukan nilai memsukkannya serta variabel-variabelnya kemudian memberikan program *subplot* dalam satu program M-file dan kemudian langsung mengeksekusinya.

- **Proses visualisasi pada Superposisi dua gelombang berfrekuensi sama (sefase)**

Untuk menggambarkan bentuk visualisasi gelombang berfrekuensi berbeda atau tidak sefase dapat dinyatakan beberapa parameter persamaan gelombang yaitu:

- Fungsi gelombang ; adalah suatu persamaan gelombang datang atau awal yang penjarannya merambat kekanan dalam bentuk fungsi cosinus dan sifatnya sefase.
- Fungsi gelombang ; adalah suatu persamaan gelombang kedua yang penjarannya merambat kekanan dalam bentuk fungsi cosinus dengan sefase.
- Fungsi gelombang; ; artinya hasil penjumlahan resultan kedua fungsi gelombang yaitu  $Y_1$  (gelombang awal) dan  $Y_2$  (gelombang kedua) yang berfrekuensi sama atau sefase atau fungsi gelombang  $Y_3$  adalah hasil superposisi (penjumlahan) kedua gelombang yang sefase ( $Y_3=Y_1+Y_2$ ) atau secara matematis dalam fungsi trigonometri diperoleh:

$$Y_3=+$$

Berikut hasil visualisasi gelombang  $Y_1$ ,  $Y_2$  dan  $Y_3$  masing masing dapat digambarkan kedalam tampilan GUI dan *subplot*:

- Visualisasi fungsi gelombang pada  $Y_1$

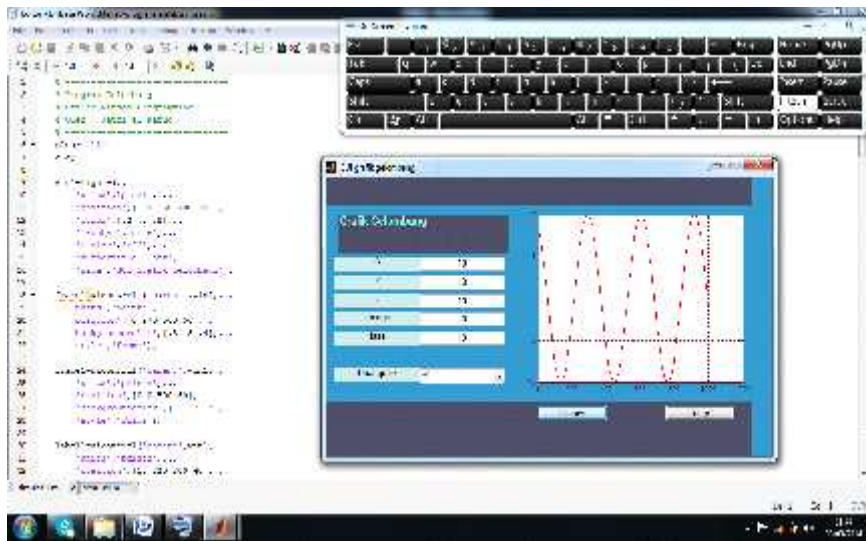

Pada visualisasi gelombang dengan

nilai yang dimasukkan  $A = 10 \text{ cm}$ ,  $k = 10 \text{ cm}^{-1}$ ,  $x = 10 \text{ cm}$ ,  $\omega = 20 \text{ rad/s}$ , terjadi gelombang cosinus secara kontinu berulang seperti siklus sebelumnya. Karena semua siklus gelombang cosinus berulang adalah sama maka periode adalah tetap untuk gelombang cosinus tertentu, seperti yang terjadi pada gambar 4.2. Pada fungsi gelombang  $Y_1$  terdapat frekuensi gelombang yang sama, gelombang berada sumbu  $x = 0$  sampai pada sumbu  $x = 1000$ .



Gambar 4.2 Visualisasi gelombang sefase untuk variabel  $Y_1$

- Visualisasi fungsi gelombang pada  $Y_2$

Pada visualisasi fungsi gelombang pada dengan nilai masukan yang sama seperti pada  $Y_1$  tetapi dalam fungsi gelombang  $Y_2$  terdapat nilai fasenya 10, dari grafik gelombang pada  $Y_2$  terdapat frekuensi gelombang yang berbeda dengan fungsi gelombang  $Y_1$  karena siklus gelombang yang terjadi pada  $Y_2$  rendah tetapi dengan simpangan yang berbeda, dengan sumbu  $x = 0$  sampai  $x = 1000$ . Seperti pada gambar 4.3.

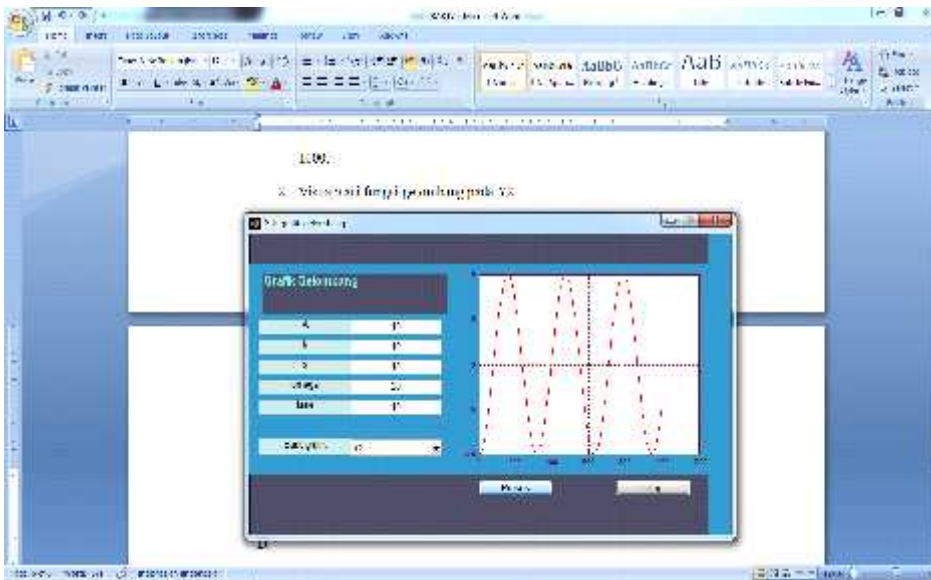

Gambar 4.3 Visualisasi gelombang sefase untuk variabel  $Y_2$

- Visualisasi fungsi gelombang pada  $Y_3$

Pada visualisasi fungsi gelombang merupakan perolehan dari fungsi  $Y_1$  dan  $Y_2$  dengan menggunakan identitas trigonometri, nilai masukan pada  $Y_3$  masih sama dengan nilai masukan yang ada pada  $Y_1$  dan  $Y_2$ , dari hasil visualisasi terdapat bentuk gelombang yakni mulai dari sumbu  $x = 0$  sampai pada sumbu  $x = 1000$ , yang menghasilkan bentuk interferensi destruktif yang masih dalam gelombang sefase dengan nilai  $\pi$ , sehingga  $\cos$  (akan saling meniadakan atau resultan superposisi gelombangnya  $= 0$ . Seperti ditunjukkan pada gambar 4.4 dibawah ini:

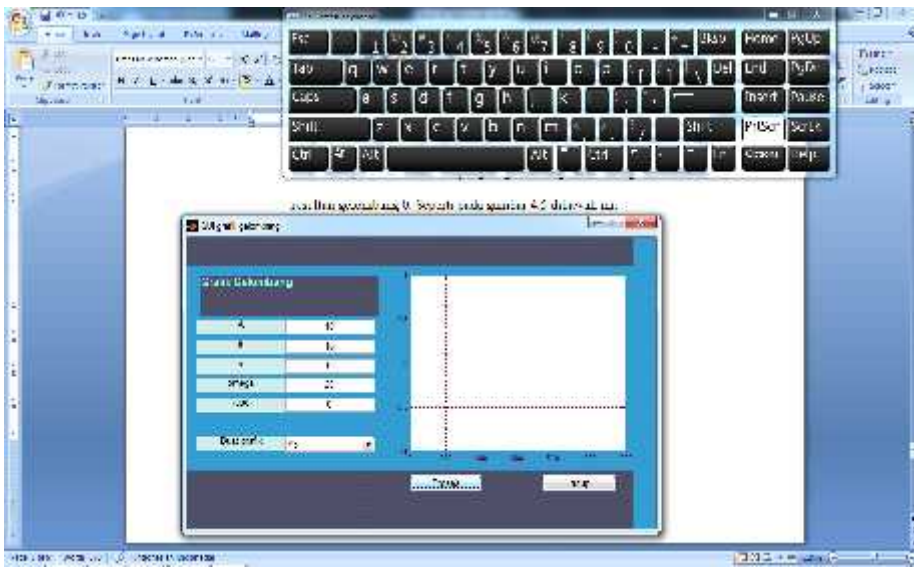

Gambar 4.4 Visualisasi kasus interferensi destruktif dalam gelombang sefase

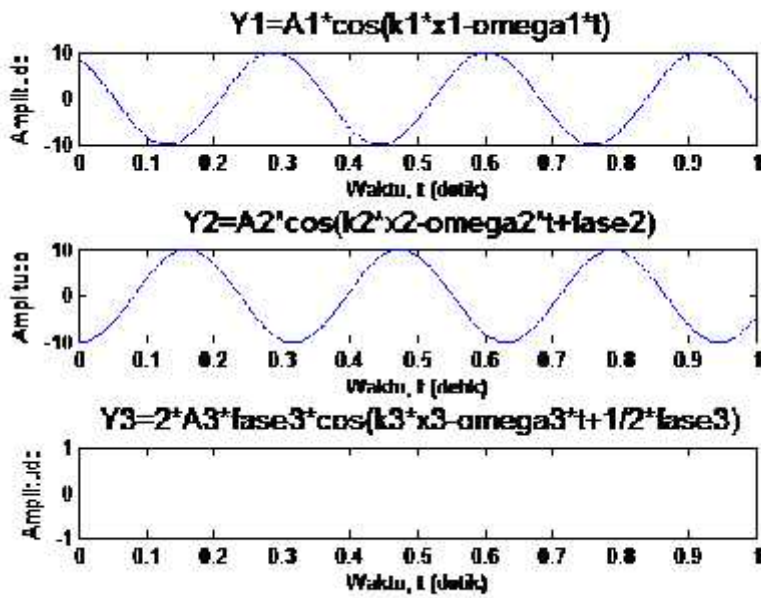

• Visualisasi superposisi gelombang yang sama

dengan menggunakan metode subplot

Gambar 4.5 Visualisasi gelombang sefase dengan metode *subplot*

Hasil visualisasi masing-masing fungsi gelombang  $Y_1$ ,  $Y_2$  dan  $Y_3$  (parameternya sama dengan metode GUI), diperoleh seperti ditunjukkan pada gambar 4.5 dapat dilihat bahwa bentuk gelombangnya sama dengan bentuk gelombang yang menggunakan visualisasi GUI dan nilai masukannya pun sama. Akan tetapi pada  $Y_1$ ,  $Y_2$  dan  $Y_3$  memiliki titik yang berbeda dari bentuk GUI yakni pada  $Y_1$  titik awalnya dari  $x = 0$  sampai pada titik  $x = 1$  sedangkan pada  $Y_2$  titik awal gelombang dari  $x = 0$  sampai pada titik  $x = 1$  dan pada  $Y_3$  titik awal gelombang berada pada  $x = 0$  sampai pada titik  $x = 1$ .

- **Proses visualisasi pada superposisi dua gelombang berfrekuensi berbeda (bedafasa)**

Untuk menggabarkan bentuk visualisasi gelombang berfrekuensi berbeda atau tidak sefase dapat dinyatakan beberapa parameter persamaan gelombang yaitu:

- Fungsi gelombang ; adalah suatu persamaan gelombang datang atau awal yang penjarannya merambat ke kanan dalam bentuk fungsi cosinus yang memiliki frekuensi berbeda (fasenya berbeda).
- Fungsi gelombang ; adalah suatu persamaan gelombang kedua yang penjarannya merambat ke kanan dalam bentuk fungsi cosinus yang memiliki frekuensi berbeda (fasenya berbeda).
- Fungsi superposisi gelombang (resultan gelombang) ; artinya hasil penjumlahan resultan kedua fungsi gelombang yaitu  $Y_4$  (gelombang awal) dan  $Y_5$  (gelombang kedua) yang memiliki frekuensi yang berbeda atau tidak sefase. Fungsi gelombang  $Y_6$  juga merupakan hasil superposisi (penjumlahan) kedua gelombang yang tidak sefase yaitu ( $Y_6=Y_4+Y_5$ ) atau secara matematis dalam fungsi trigonometri diperoleh:

$$Y_6=+$$

Berikut hasil visualisasi gelombang  $Y_4$ ,  $Y_5$  dan  $Y_6$  masing-masing dapat digambarkan kedalam tampilan GUI

dan subplot:

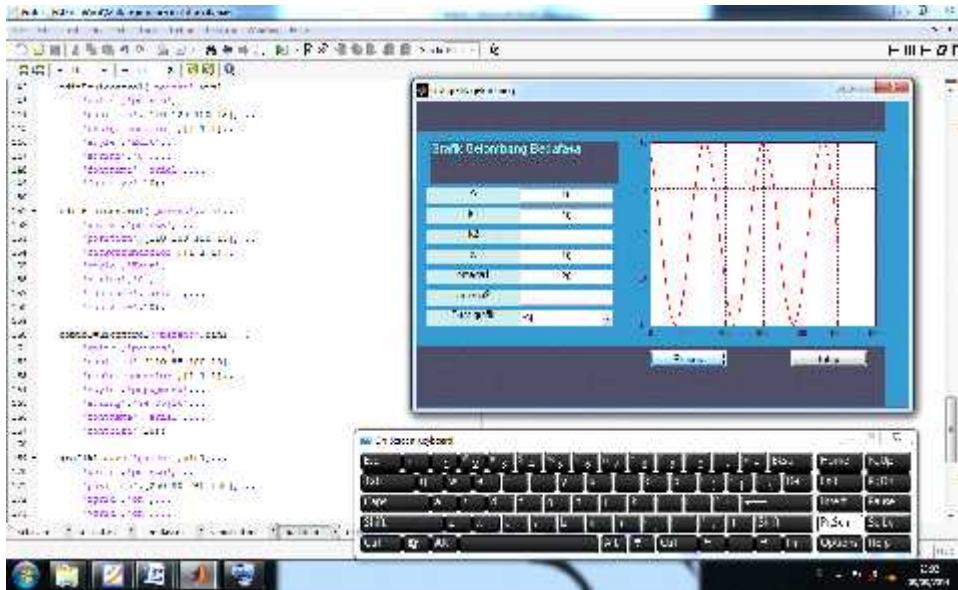

• Visualisasi gelombang Y<sub>4</sub>

Gambar 4.6 Visualisasi gelombang bedafasa untuk variabel Y<sub>4</sub>

Dalam superposisi gelombang berfrekuensi berbeda nilai masukan untuk  $A = 10 \text{ cm}$ ,  $k_1 = 10 \text{ cm}^{-1}$ ,  $k_2 = 10 \text{ cm}^{-1}$ ,  $x = 10 \text{ cm}$ ,  $\omega_1 = 20 \text{ rad/s}$ ,  $\omega_2 = 30 \text{ rad/s}$ , dari hasil visualisasi gelombang maka diperoleh bentuk dan frekuensi gelombang yang sama dengan visualisasi gelombang sefasa  $Y_4$ , dengan titik gelombang bermula dari sumbu  $x = 0$  sampai pada sumbu  $x = 1000$ , seperti pada gambar 4.6 atas.

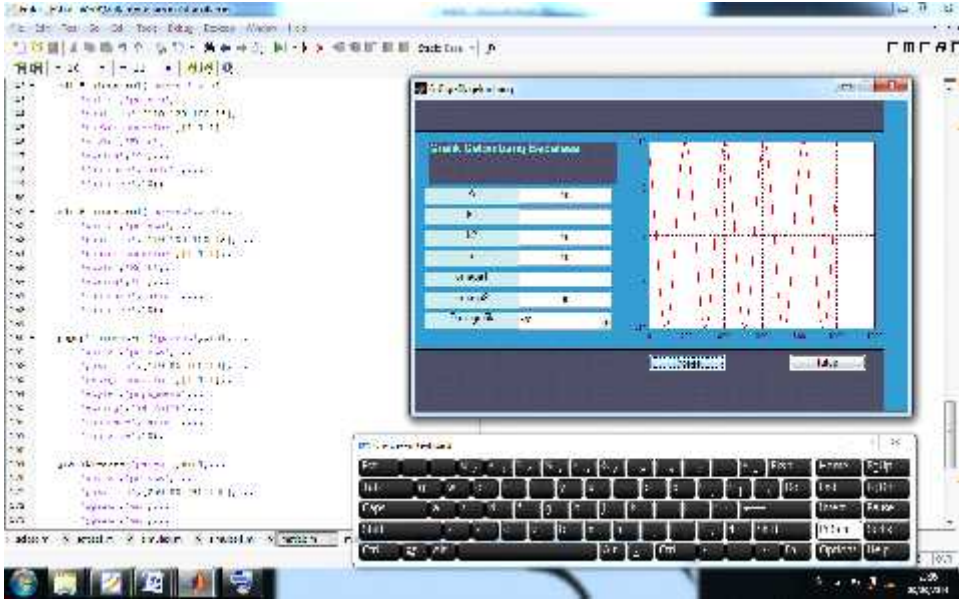

Visualisasi gelombang  $Y_5$

Gambar 4.7 Visualisasi gelombang bedafasa untuk variabel  $Y_5$

Pada visualisasi gelombang dengan nilai masukan yang sama pada visualisasi gelombang  $Y_4$  yaitu  $A = 10 \text{ cm}$ ,  $k_1 = 10 \text{ cm}^{-1}$ ,  $k_2 = 10 \text{ cm}^{-1}$ ,  $x = 10 \text{ cm}$ ,  $\omega_1 = 20 \text{ rad/s}$ ,  $\omega_2 = 30 \text{ rad/s}$ . Kemudian setelah diproses bentuk grafik gelombang  $Y_5$  berbeda dengan bentuk grafik pada visualisasi gelombang  $Y_4$  walaupun dengan nilai masukan yang sama, pada visualisasi gelombang  $Y_5$  terbentuk gelombang dengan interval waktu 0.001 dan frekuensinya berawal dari sumbu  $x = 0$  sampai dengan sumbu  $x = 1000$  dapat dilihat pada gambar diatas.

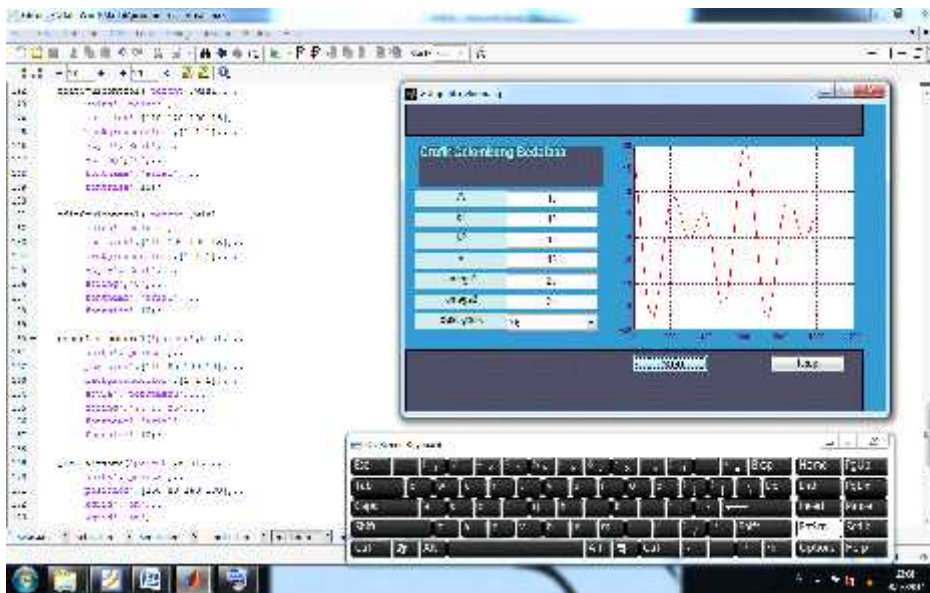

Visualisasi gelombang  $Y_6$



Gambar 4.8 Visualisasi superposisi gelombang bedafasa untuk variabel  $Y_6$

Pada visualisasi gelombang telah diperoleh bentuk gelombang yang berbeda dari visualisasi gelombang sebelumnya, walaupun dengan nilai masukan yang sama dengan gelombang  $Y_4$  dan  $Y_5$ . Pada gambar 4.8 merupakan hasil visualisasi superposisi gelombang yang berbeda fase yang menghasilkan dua pola gelombang interferensi yaitu: (1) interferensi destruktif (saling melemahkan) yaitu pada amplitudo kurang dari 10 cm atau hanya 5 cm dari nilai input amplitudo  $A = 10$  cm sebelumnya, dan (2) interferensi konstruktif (saling menguatkan) pada amplitudo 20 cm yang mulanya nilai input amplitudo  $A = 10$  cm yang merupakan dua kali dari amplitudo sebelumnya (amplitudo ini disebut sebagai amplitudo resultan). Pada kedua interferensi tersebut dihasilkanlah bentuk superposisi gelombang yang berbeda fase.

- **Visualisasi superposisi dua gelombang berfrekuensi berbeda (bedafasa) dengan menggunakan metode subplot**

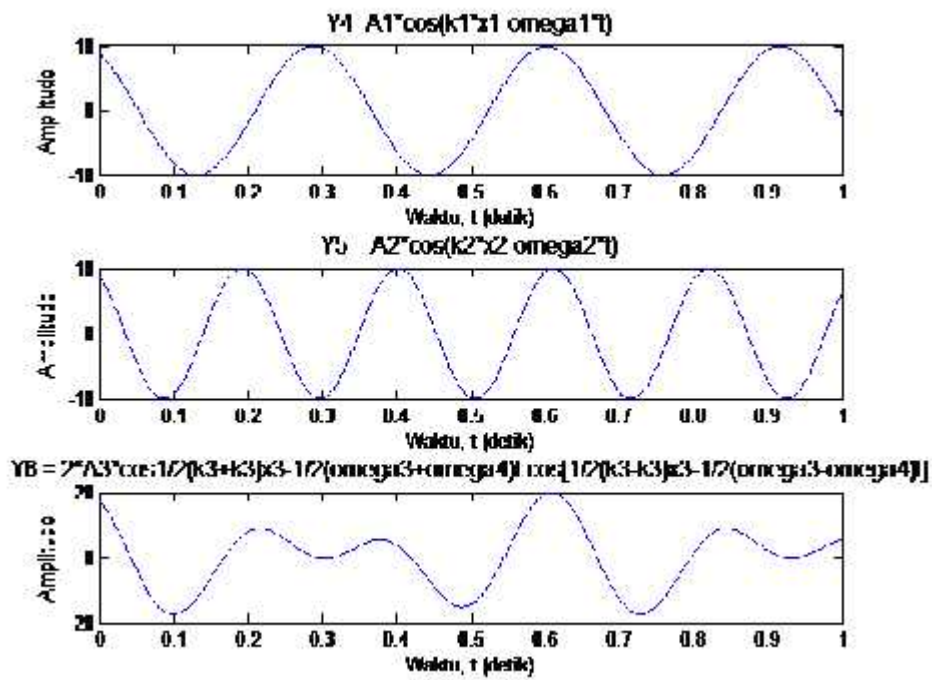

Hasil visualisasi masing-masing

fungsi gelombang  $Y_4$ ,  $Y_5$  dan  $Y_6$  (parameternya sama dengan metode GUI), diperoleh seperti ditunjukkan pada gambar 4.9 sebagai berikut:

Gambar 4.9 Visualisasi gelombang bedafasa dengan metode *subplot*

Dalam metode *subplot* ini dapat dilihat bahwa bentuk gelombang sama dengan bentuk gelombang dengan metode GUI, akan tetapi dalam metode *subplot* ini terdapat perbedaan pada titik koordinat gelombangnya. Pada  $Y_4$  titik koordinat awal dari  $x = 0$  sampai dengan  $x = 1$ , sedangkan pada  $Y_5$  titik koordinat awal dari  $x = 0$  sampai dengan  $x = 1$  namun pada  $Y_5$  memiliki kerapatan dalam bentuk gelombangnya. Dan pada gelombang  $Y_6$  titik awal koordinat dari  $x = 0$  sampai pada titik  $x = 1$ , pada metode *subplot* ini titik gelombang ini berakhir pada  $x = 1$ .

- **Proses visualisasi pada superposisi gelombang berdiri**

Superposisi gelombang berdiri adalah perpaduan dua buah gelombang baik gelombang datang (gelombang awal) maupun gelombang pantul (gelombang kedua) yang menghasilkan frekuensi dan amplitudo yang sama. Berikut akan digunakan beberapa parameter fungsi gelombang untuk memvisualisasikan gelombang berdiri.

- Fungsi gelombang ; adalah suatu persamaan gelombang datang atau awal yang penjarannya merambat ke kanan dalam bentuk fungsi sinus yang frekuensinya sama.
- Fungsi gelombang ; adalah suatu persamaan gelombang kedua yang penjarannya merambat ke kiri dalam bentuk fungsi sinus yang memiliki frekuensi berbeda.
- Fungsi superposisi gelombang (resultan gelombang) ; artinya hasil penjumlahan resultan kedua fungsi gelombang yaitu  $Y_7$  (gelombang awal) dan  $Y_8$  (gelombang kedua) yang memiliki frekuensi yang berbeda atau tidak sefase. Fungsi gelombang  $Y_9$  juga merupakan hasil superposisi (penjumlahan) kedua gelombang yang tidak sefase yaitu ( $Y_9=Y_7+Y_8$ ) atau secara matematis dalam fungsi trigonometri diperoleh:

$Y_9 = +$

Berikut hasil visualisasi gelombang  $Y_7$ ,  $Y_8$  dan  $Y_9$  masing-masing dapat digambarkan kedalam tampilan GUI dan *subplot*:

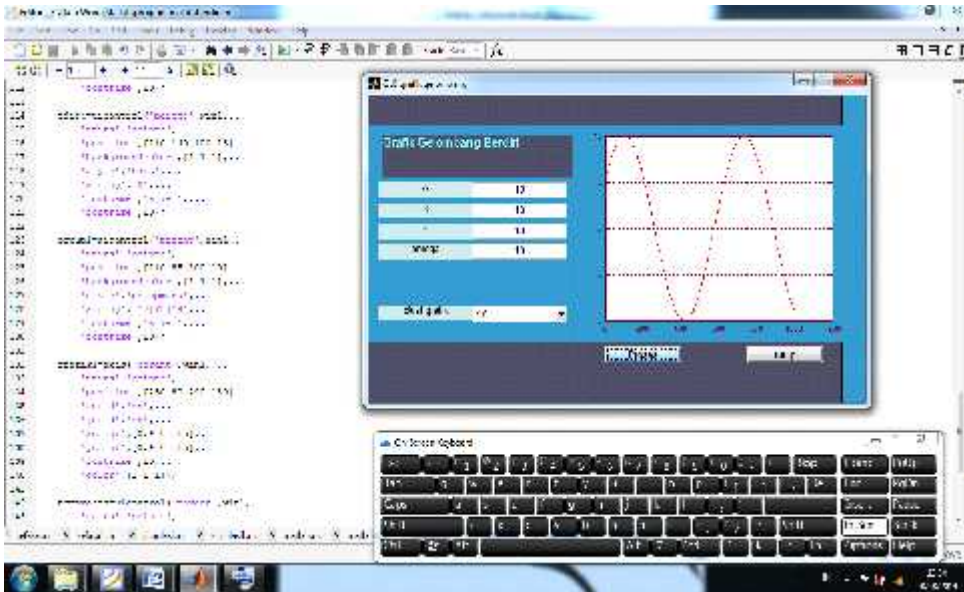

• Visualisasi gelombang berdiri

variabel  $Y_7$

Gambar 4.10 Visualisasi gelombang berdiri variabel  $Y_7$

Pada visualisasi gelombang dengan nilai masukan  $A = 10 \text{ cm}$ ,  $k = 10 \text{ cm}^{-1}$ ,  $x = 10 \text{ cm}$ ,  $\omega = 10 \text{ rad/s}$ , didapatkan bentuk gelombang dengan frekuensi yang rendah dan bentuk gelombang yang dimulai dari  $x = 0$  dengan interval waktu 0,0122 sampai pada  $x = 1000$ , dalam gelombang berdiri ini sedikit berbeda dengan bentuk visualisasi pada gelombang-gelombang sebelumnya, seperti pada gambar diatas.

- Visualisasi gelombang berdiri variabel  $Y_8$

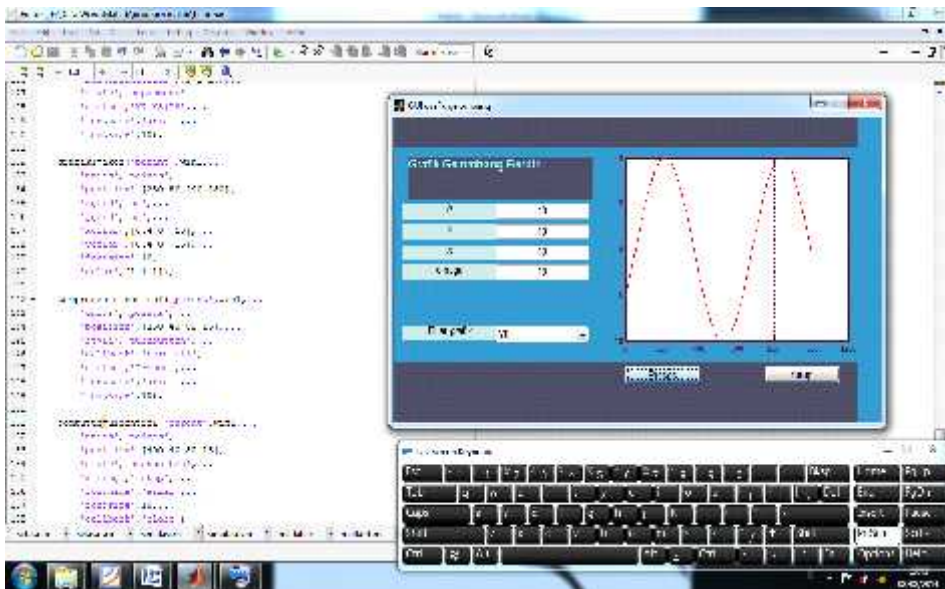

Pada visualisasi gelombang

berdiri variabel dengan nilai masukan  $A = 10 \text{ cm}$ ,  $k = 10 \text{ cm}^{-1}$ ,  $x = 10 \text{ cm}$ ,  $\omega = 10 \text{ rad/s}$  menghasilkan sebuah

gelombang yang sama dengan  $Y_7$  tetapi berbeda bentuk gelombangnya, pada  $y_2$  gelombang yang dihasilkan memiliki gelombang dan frekuensi rendah dengan interval waktu yang sama dengan  $Y_7$  dimulai dari  $x = 0$  sampai dengan  $x = 1000$ . Pada visualisasi gelombang berdiri ini sedikit berbeda baik itu  $Y_7$  dan  $Y_8$  dengan visualisasi gelombang sefasa dan bedafasa. Seperti pada gambar dibawah ini:

Gambar 4.11 Visualisasi gelombang berdiri variabel  $Y_8$

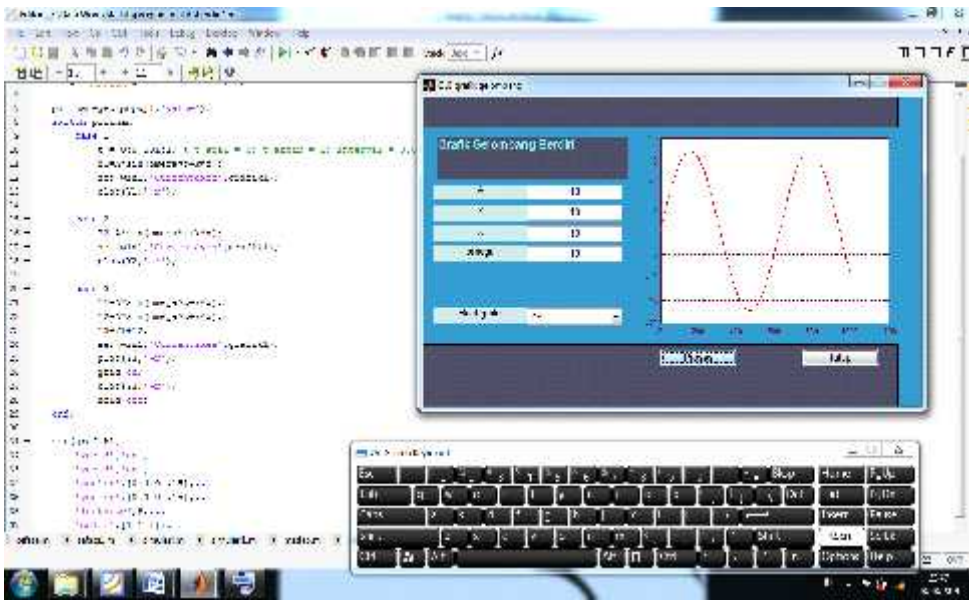

Visualisasi gelombang berdiri

variabel  $Y_9$

Gambar 4.12 Visualisasi gelombang berdiri variabel  $Y_9$

Seperti visualisasi sebelumnya, pada visualisasi adalah bentuk dari dua variabel yaitu variabel  $Y_7$  dan  $Y_8$  dengan menggunakan identitas trigonometri. Dengan nilai masukan yang sama dengan dua variabel sebelumnya yakni  $A = 10 \text{ cm}$ ,  $k = 10 \text{ cm}^{-1}$ ,  $x = 10 \text{ cm}$ ,  $\omega = 10 \text{ rad/s}$  maka didapat bentuk gelombang yang sama dengan  $Y_7$ . Pada  $Y_9$  gelombang cosinus terbentuk hanya 1 gelombang dengan frekuensi rendah yang berawal dari  $x = 0$  dengan interval waktu 0,0271 sampai dengan  $x = 1000$ . Seperti pada gambar di atas.

- **Visualisasi gelombang berdiri dengan metode *subplot***

Pada metode *subplot* ini gelombang berdiri dengan nilai masukan yang sama dengan metode GUI terdapat perbedaan, dalam  $Y_7$  titik koordinat berawal dari  $x = 0$  sampai dari  $x = 1$  sedangkan pada  $Y_8$  titik koordinat berawal dari  $x = 0$  sampai dari  $x = 1$  dan pada visualisasi  $Y_9$  titik koordinat berawal dari  $x = 0$  sampai dengan  $x = 1$  berbeda dengan visualisasi pada metode GUI, dapat dilihat pada gambar dibawah ini.



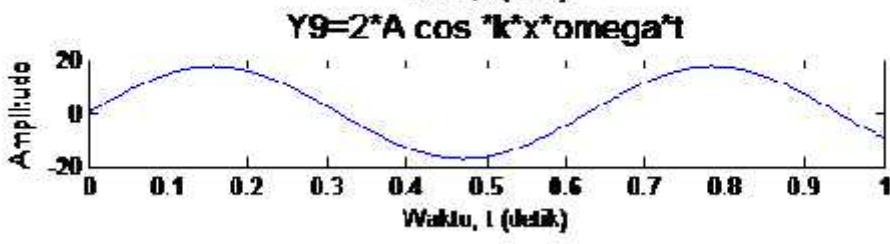
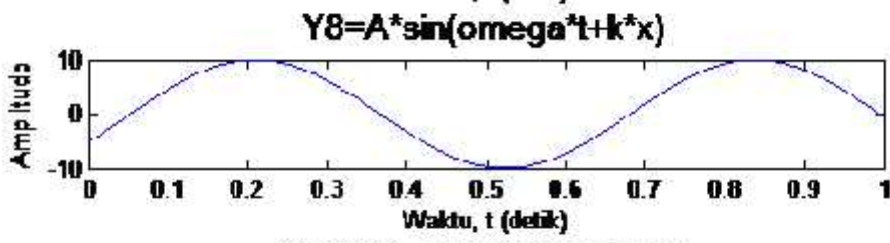
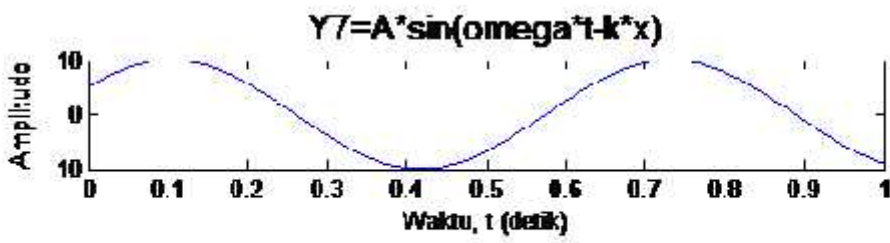

Gambar 4.13 Visualisasi gelombang berdiri dengan metode *subplot*

- **Visualisasi gelombang berjalan dengan menggunakan metode GUI dan *Subplot* pada kasus I.**

Untuk menggambarkan bentuk visualisasi gelombang berfrekuensi berbeda atau tidak sefase dapat dinyatakan beberapa parameter persamaan gelombang yaitu:

- Fungsi gelombang adalah suatu persamaan gelombang berjalan pada variabel jarak pergeseran gelombang ( $x$ ), panjang gelombang ( $\lambda$ ) waktu gelombang ( $t$ ) periode gelombang ( $T$ ) dalam bentuk fungsi sinus yang perambatannya kekanan positif.
- Fungsi gelombang adalah suatu persamaan gelombang berjalan pada variabel jarak pergeseran gelombang ( $x$ ), panjang gelombang ( $\lambda$ ) waktu gelombang ( $t$ ) periode gelombang ( $T$ ) dalam bentuk fungsi sinus yang perambatannya ke kiri negatif.
- Pada gelombang  $Y_{12}$  adalah hasil penjumlahan gelombang resultan antara  $Y_{10}$  dan  $Y_{11}$ .

Berikut hasil visualisasi gelombang  $Y_{10}$ ,  $Y_{11}$  dan  $Y_{12}$  masing-masing dapat digambarkan kedalam tampilan GUI dan *subplot*:

- Visualisasi gelombang berjalan pada kasus I

Pada visualisasi gelombang berjalan dengan nilai masukan  $A=1$  cm,  $x=1$  cm,  $\lambda=1$  cm,  $T=1$  s,  $v=1$  m/s maka didapatkan bentuk gelombang yang memiliki frekuensi satu gelombang sinus berawal dari koordinat  $x = 0$  sampai dengan  $x = 1000$  dengan interval waktu 0.0065, seperti pada gambar dibawah ini:

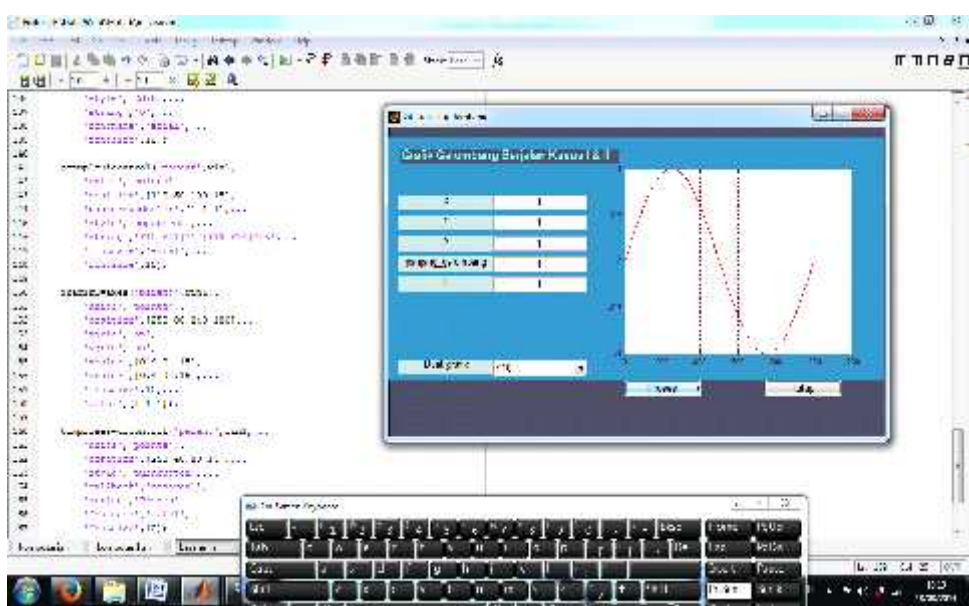

Gambar 4.14 Visualisasi gelombang berjalan  $Y_{10}$

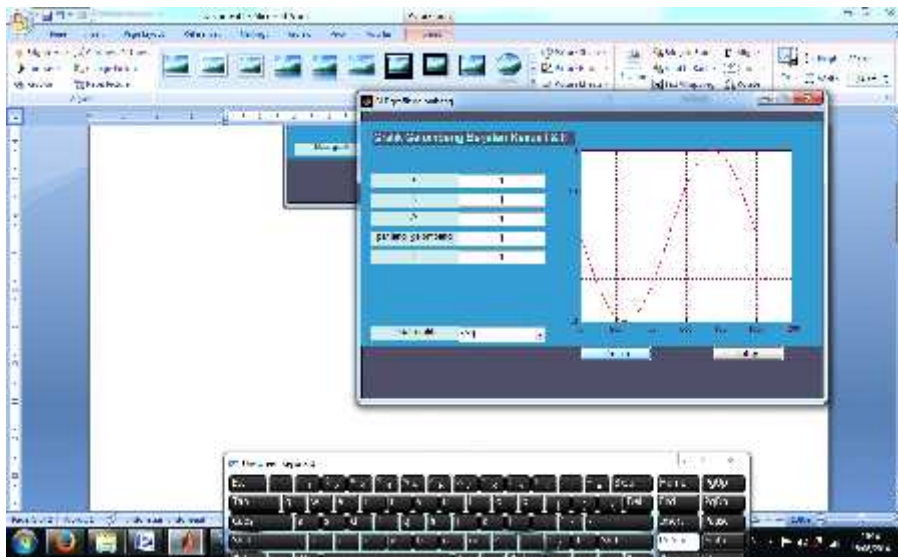

• Visualisasi gelombang berjalan  $Y_{11}$

Gambar 4.15 Visualisasi gelombang berjalan  $Y_{11}$

Pada visualisasi gelombang berjalan dengan nilai masukan yang sama dengan  $Y_{10}$  tetapi bentuk gelombang berbeda dengan  $Y_{10}$ , dalam visualisasi  $Y_{11}$  memiliki frekuensi gelombang yang berawal dari koordinat  $x = 0$  sampai dengan  $x = 1000$  dengan interval dan panjang gelombang yang sama dengan  $Y_{10}$ ,

seperti pada gambar diatas:

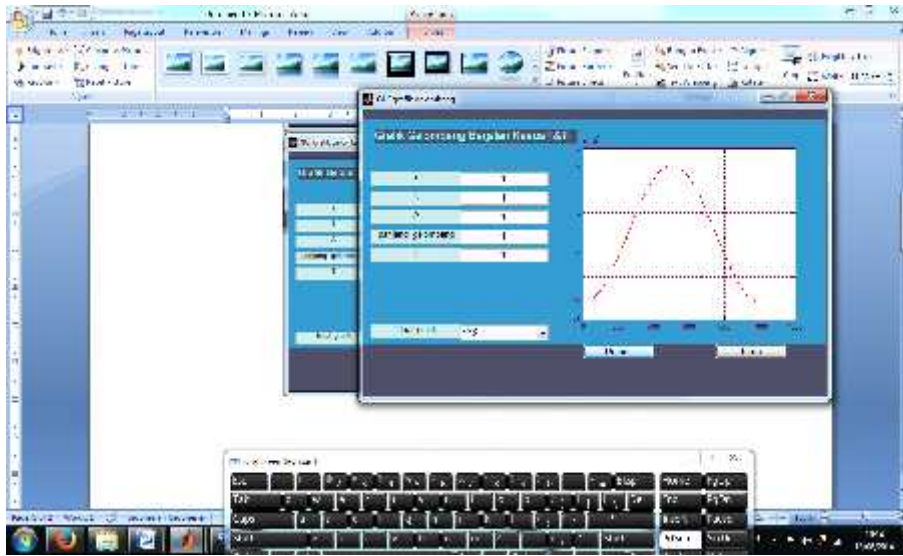

Visualisasi gelombang berjalan  $Y_{12}$

Gambar 4.16 Visualisasi gelombang berjalan  $Y_{12}$

Pada visualisasi gelombang  $Y_{12}$  adalah bentuk dari dua variabel yaitu dari variabel dan dengan nilai masukan yang sama dari kedua variabel sebelumnya, maka didapatkan suatu bentuk gelombang yang

memiliki frekuensi gelombang yang berawal dari  $x = 0$  sampai dengan  $x = 1000$  dan interval yang sama dengan  $Y_{10}$  dan  $Y_{11}$ . Seperti pada gambar 4.16 diatas.

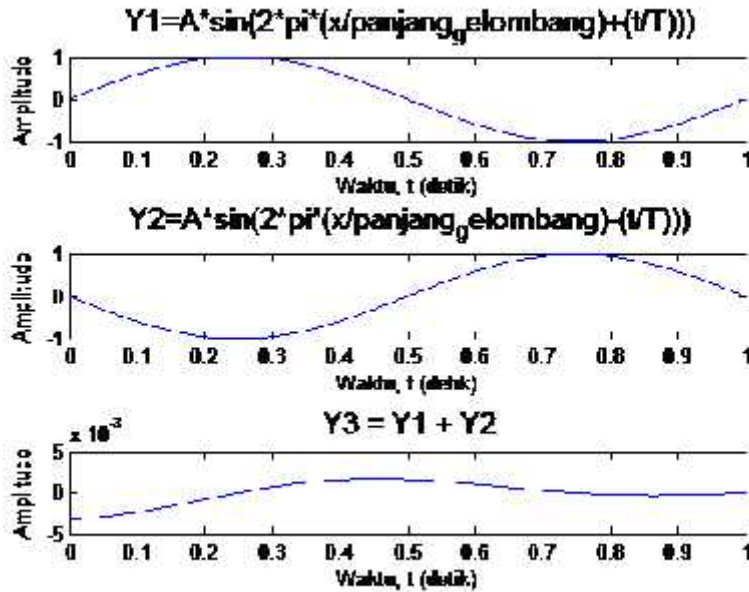

Sedangkan dalam metode *subplot*

bentuk gelombang sama dengan bentuk gelombang menggunakan metode GUI namun dalam metode ini titik koordinat berbeda dengan metode GUI. Pada *subplot* didapat titik gelombang pada  $Y_{10}$  berawal pada  $x = 0$  sampai pada titik  $x = 1$  kemudian pada  $Y_{11}$  titik koordinat berawal pada  $x = 0$  sampai pada titik  $x = 1$  sedangkan pada  $Y_{12}$  titik koordinat berawal dari  $x = 0$  sampai pada titik koordinat  $x = 1$ , dalam hal ini titik akhir semua variabel pada  $x = 1$  seperti pada gambar di bawah ini.

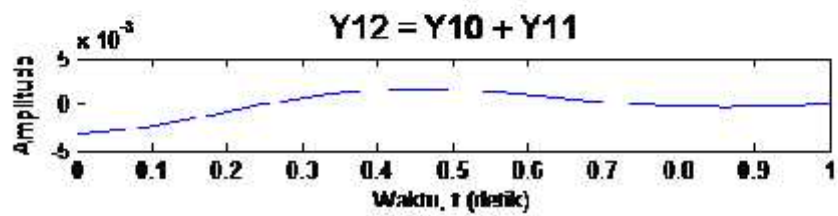
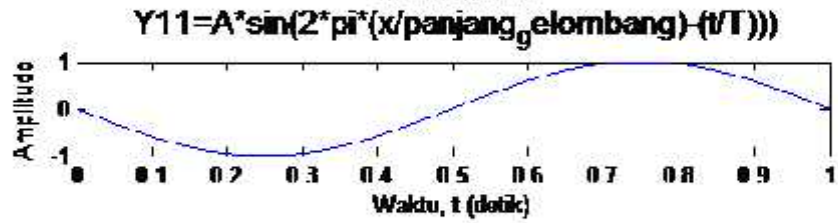
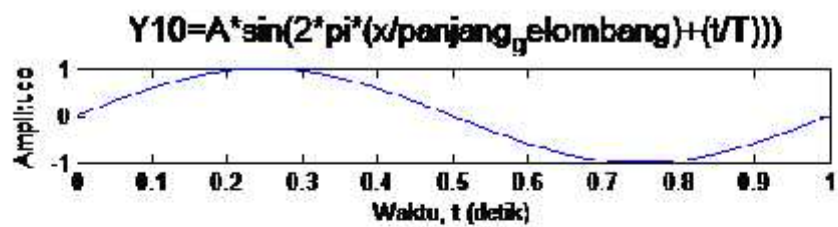

Gambar 4.17 Visualisasi gelombang berjalan  $Y_{10}$ - $Y_{12}$  dengan *subplot*

- **Visualisasi gelombang berjalan dengan menggunakan metode GUI dan *Subplot* pada kasus II.**

Untuk menggambarkan bentuk visualisasi gelombang berfrekuensi berbeda atau tidak sefase dapat dinyatakan beberapa parameter persamaan gelombang yaitu:

- Fungsi gelombang adalah suatu persamaan gelombang berjalan pada variabel jarak pergeseran gelombang ( $x$ ), panjang gelombang ( $\lambda$ ) waktu gelombang ( $t$ ) periode gelombang ( $T$ ) dalam bentuk fungsi sinus yang perambatannya kekanan positif.
- Fungsi gelombang adalah suatu persamaan gelombang berjalan pada variabel jarak pergeseran gelombang ( $x$ ), panjang gelombang ( $\lambda$ ) waktu gelombang ( $t$ ) periode gelombang ( $T$ ) dalam bentuk fungsi sinus yang perambatannya kekanan positif.
- Pada gelombang  $Y_{15}$  adalah hasil penjumlahan gelombang resultan antara  $Y_{13}$  dan  $Y_{14}$ .

Berikut hasil visualisasi gelombang  $Y_{13}$ ,  $Y_{14}$  dan  $Y_{15}$  masing-masing dapat digambarkan kedalam tampilan GUI dan *subplot*:

- Visualisasi gelombang berjalan  $Y_{13}$

Pada visualisasi gelombang prosesnya masih sama dengan visualisasi-visualisasi sebelumnya dengan nilai masukan yang sama dengan kasus I tetapi memiliki dua gelombang, gelombang yang dihasilkan memiliki bentuk frekuensi gelombang dengan berawal dari koordinat  $x = 0$  sampai dengan  $x = 2000$  dengan intervalnya berbeda yakni 0.0122, seperti pada gambar dibawah ini:



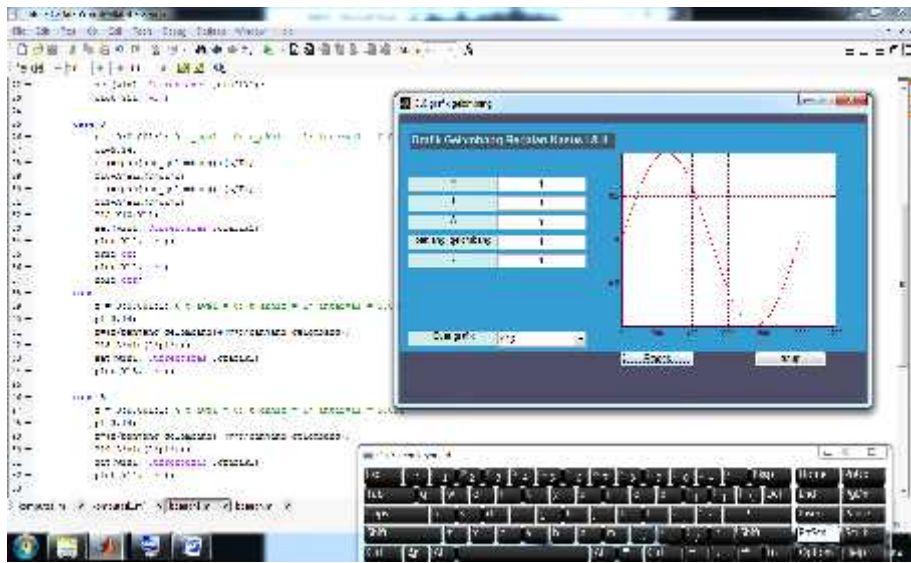

Gambar 4.18 Visualisasi gelombang berjalan  $Y_{13}$

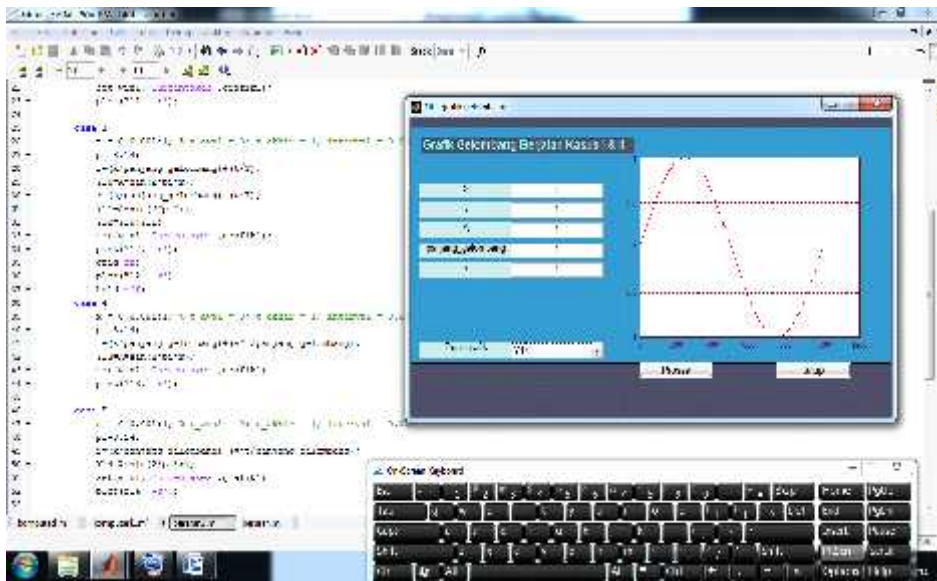

Visualisasi gelombang berjalan  $Y_{14}$

Gambar 4.19 Visualisasi gelombang berjalan  $Y_{14}$

Dalam visualisasi gelombang nilai masukan masih sama dengan nilai masukan pada  $Y_{13}$  tetapi bentuk

dari gelombang berbeda dengan  $Y_{13}$  dengan memiliki tiga gelombang, pada  $Y_{14}$  didapatkan titik koordinat berbeda yakni pada titik awal koordinat  $x = 0$  sampai dengan  $x = 2000$  dengan interval yang sama dengan  $Y_{13}$ . Seperti pada gambar diatas.

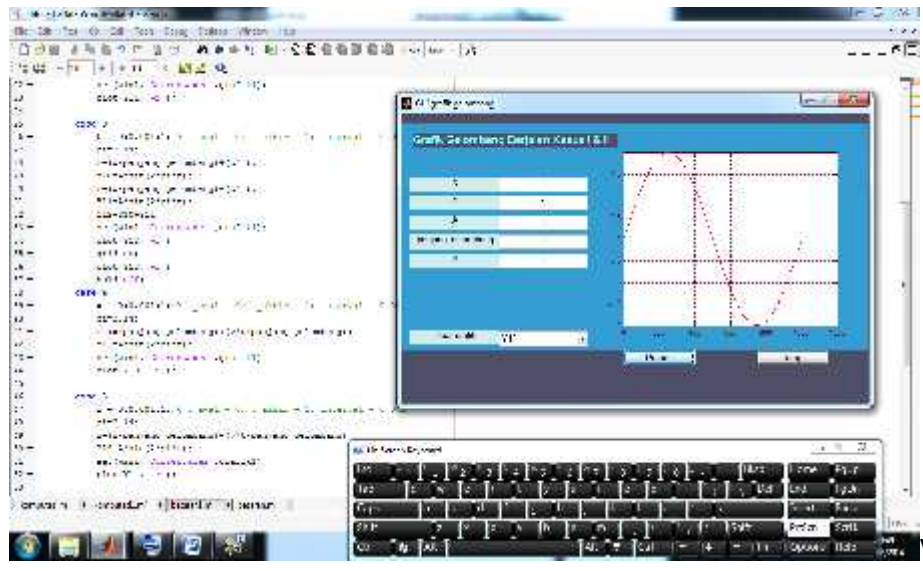

Visualisasi gelombang berjalan  $Y_{15}$

Gambar 4.20 Visualisasi gelombang berjalan  $Y_{15}$

Seperti pada visualisasi sebelumnya, dalam visualisasi  $Y_{15}$  adalah bentuk dari dua variabel dari  $Y_{13}$  dan  $Y_{14}$  yang kemudian di simulasikan menjadi visualisasi  $Y_{15}$ . Pada visualisasi  $Y_{15}$  ini dengan nilai masukan yang sama maka diperoleh hasil gelombang yang berbeda dengan dua kali lipat dari gelombang sebelumnya, menghasilkan frekuensi gelombang dengan titik koordinat berawal dari  $x = 0$  sampai dengan  $x = 2000$  dengan interval 0.0122 berbeda dengan visualisasi gelombang sebelumnya.

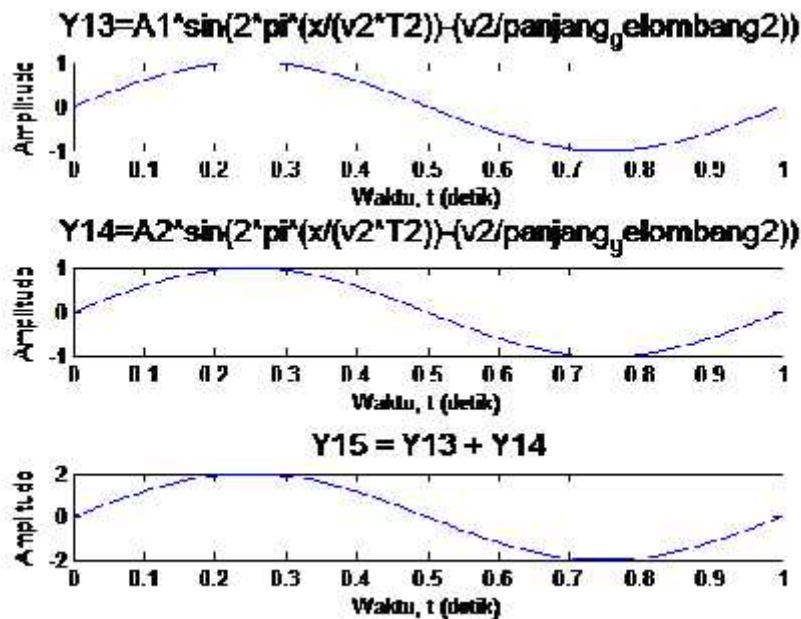

Pada visualisasi ini digunakan

juga metode *subplot* untuk mengetahui apakah ada perbedaan dalam dua metode yang dipakai dalam penelitian ini, maka dalam visualisasi bentuk *subplot* didapatkan bentuk gelombang yang berbeda dengan yang ditampilkan pada metode GUI.

Gambar 4.21 Visualisasi gelombang berjalan  $Y_{13}$ - $Y_{15}$  dengan *subplot*

Pada *subplot*  $Y_{13}$  didapatkan titik gelombang koordinat awal berada pada  $x = 0$  sampai dengan titik  $x = 1$  dengan gelombang yang stabil, kemudian pada titik koordinat  $Y_{14}$  berawal dari  $x = 0$  sampai pada titik  $x = 1$  sedangkan pada  $Y_{15}$  yang merupakan bentuk dua variabel maka didapatkan titik koordinat awal dari  $x = 0$  sampai dengan titik  $x = 1$ , sama seperti visualisasi sebelumnya pada akhir titik koordinat semuanya sama. Seperti gambar 4.21 di atas.

## BAB V

### PENUTUP

- **Kesimpulan**

Berdasarkan hasil penelitian dan pembahasan bahwa dalam superposisi gelombang terdapat beberapa kasus yaitu:

- Dalam gelombang berfrekuensi sama (sefase) terjadi gelombang cosinus secara kontinu berulang seperti siklus sebelumnya. Karena semua siklus gelombang cosinus berulang adalah sama maka periode adalah tetap untuk gelombang cosinus, bentuk interferensi destruktif yang masih dalam gelombang sefase akan saling

meniadakan atau resultan superposisi gelombangnya = 0.

- Dalam gelombang berfrekuensi berbeda (beda fasa) memiliki bentuk dan frekuensi gelombang yang sama dengan visualisasi gelombang sefasa. Kemudian setelah diproses bentuk grafik berbeda dengan bentuk grafik pada visualisasi gelombang sebelumnya walaupun dengan nilai masukan yang sama menghasilkan dua pola gelombang interferensi yaitu: (1) interferensi destruktif (saling melemahkan), dan (2) interferensi konstruktif (saling menguatkan) yang merupakan dua kali dari amplitudo sebelumnya (amplitudo ini disebut sebagai amplitudo resultan).
- Dalam gelombang berdiri memiliki bentuk gelombang dengan frekuensi yang rendah, dalam gelombang berdiri ini sedikit berbeda dengan bentuk visualisasi pada gelombang-gelombang sebelumnya, sebuah gelombang yang sama tetapi berbeda bentuk gelombangnya, memiliki gelombang dan frekuensi rendah.
- Pada visualisasi variabel gelombang berjalan kasus I maka didapatkan bentuk gelombang yang memiliki frekuensi satu gelombang cosinus, bentuk gelombang berbeda dan panjang gelombang yang sama, sedangkan pada kasus II prosesnya masih sama dengan visualisasi-visualisasi sebelumnya dengan nilai masukan yang sama dengan kasus I, maka gelombang yang dihasilkan memiliki bentuk frekuensi gelombang sama tetapi memiliki panjang gelombang yang berbeda.
- **Saran**

Adapun saran yang dapat penulis uraikan terkait dengan pengembangan penelitian ini adalah sebagai berikut :

- Pemahaman suatu sistem kontrol dengan program GUI dapat dikembangkan dengan menggunakan sistem program yang lain agar didapatkan perbandingan bentuk dari gelombang berjalan.
- Pada perkembangan selanjutnya, sebaiknya peneliti melakukan pengambilan data variabel yang lebih banyak lagi agar diperoleh pengamatan yang bagus dan mengusahakan melakukan penelitian dengan sistem manual.

## DAFTAR PUSTAKA

- Dapartemen Agama R.I., *Al-qur'an dan Terjemahannya*, (Jakarta: Darus sunnah, 2002)
- Shihab, M. Quraish, *Tafsir Al Mishbah : Pesan, Kesan dan Keserasian Al-Qur'an*, (Jakarta: Lentera Hati, 2002)
- Prof. Dr. Zuhaili M.Sc. EE & Ir. Zhandigischan., *Prinsip Dasar Elektroteknik*, (Jakarta: PT Gramedia Pustaka Utama, 2004)
- Frederick J. Bueche, *Seri Buku Schaum Fisika*, (Jakarta: Erlangga. 1989)
- Douglas C, Giancoli, *Fisika 2* (terjemah), (Jakarta: Erlangga. 2001)
- Tamrin, BA. Abdul Jamal., *Buku Pintar Fisika*, (Surabaya : Gitamedia Press, 2002).
- Tipler, P. A, *Fisika Untuk sains dan Teknik* (terjemah), (Jakarta: Erlangga, 1991)
- Feriza A. Irawan. 2012. *Buku Pintar Pemograman Matlab Cet. 1*, (Yogyakarta: Mediakom. 2012)
- Beiser, Arthur. *Konsep Fisika Modern terjemahan*. (Jakarta: Erlangga. 1999)
- <http://imamprasaja.files.wordpress.com/2012/06/gejala-gelombang.pdf> diakses pada tanggal 30 Juni 2013
- Halliday dan Resnick, *Fisika Jilid 1 Terjemahan*, (Jakarta : Erlangga. 1991)
- Hidayat D, *Prinsip-prinsip Fisika* , (Jakarta : Yudhistira,1999)
- Hutauruk, T.S, *Gelombang Berjalan dan Proteksi Surya*, (Jakarta: Erlangga 1989)
- [http://ilearn.unand.ac.id/pluginfile.php/19224/mod\\_resource/content/1/Superposisi%20Gelombang0002.PDF](http://ilearn.unand.ac.id/pluginfile.php/19224/mod_resource/content/1/Superposisi%20Gelombang0002.PDF) diakses pada tanggal 30 Juni 2013
- Frederick J. Bueche. *Fisika Universitas Edisi kesepuluh*. (Jakarta : Erlangga. 2006)
- Arisworo, Djoko, dkk. *Fisika Dasar*. (Jakarta : Grafindo Media Pratama. 2006)
- <http://arl.blog.ittelkom.ac.id/blog/files/2012/09/BAB-7-Gelombang-Compatibility-Mode.pdf> diakses tanggal 30 Juni 2013
- Bueche, Frederick.. *Fisika Edisi Kedelapan*. (Jakarta : Erlangga. 1987)
- [http://skp.unair.ac.id/repository/Guru\\_Indonesia/Gelombang\\_Berjalan\\_TienKartina](http://skp.unair.ac.id/repository/Guru_Indonesia/Gelombang_Berjalan_TienKartina) 11107.pdf di akses pada tanggal 30 Juni 2013
- <http://dosen.tf.itb.ac.id/~amoranto/ITB/Teknik%20Fisika/Instrumentasi%20Ultrasoni%20Gelombang.pdf> diakses pada tanggal 30 Juni 2013
- Marcelo, Alonso. Edward, J. Finn. *Dasar-dasar Fisika Universitas terjemahan Edisi Kedua*. (Jakarta: Erlangga. 1994)
- Murdaka, Bambang dan Kuntoro, *Fisika Dasar Listrik Magnet, Optika, Fisika Modern*. (Yogyakarta:andi 2010)

<http://repository.usu.ac.id/bitstream/123456789/22956/4/Chapter%20II.pdf> di akses pada tanggal 05 Februari 2013

<http://indraaawan.blog.uns.ac.id/files/2010/04/dasar-teori.pdf> di akses pada tanggal 05 Februari 2013

[http://eprints.undip.ac.id/1756/1/Pengukuran\\_Panjang\\_Gelombang\\_Sumber\\_Cahaya\\_Berdasarkan\\_Pola\\_Interferensi\\_Celah\\_Banyak.pdf](http://eprints.undip.ac.id/1756/1/Pengukuran_Panjang_Gelombang_Sumber_Cahaya_Berdasarkan_Pola_Interferensi_Celah_Banyak.pdf) di akses pada tanggal 04 Juli 2013



# **LAMPIRAN I**

## **PENGOPRASIAN PROGRAM DAN *SCRIPT* PROGRAM**

- **Manual prosedur dalam pengolahan *software* Matlab versi 7.14**
- **List program M-file untuk bentuk program GUI**
- **List program M-file untuk bentuk program subplot**

- **Manual prosedur dalam pengolahan software Matlab versi 7.14**

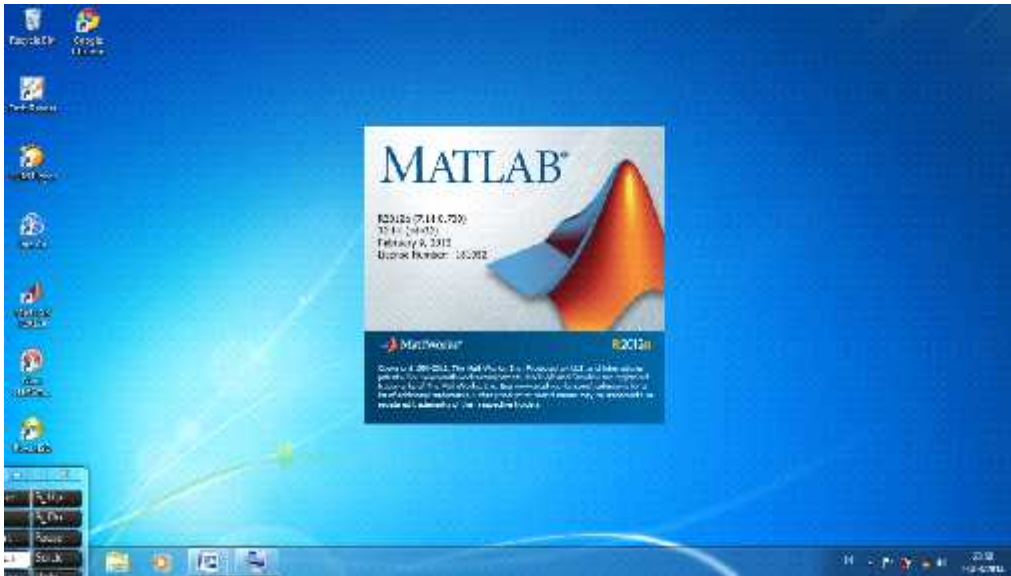

Langkah pertama yang harus

dilakukan adalah menjalankan software Matlab dengan mengklik ikon Matlab yang ada pada dakstop yang sudah terinstal seperti gambar dibawah ini.

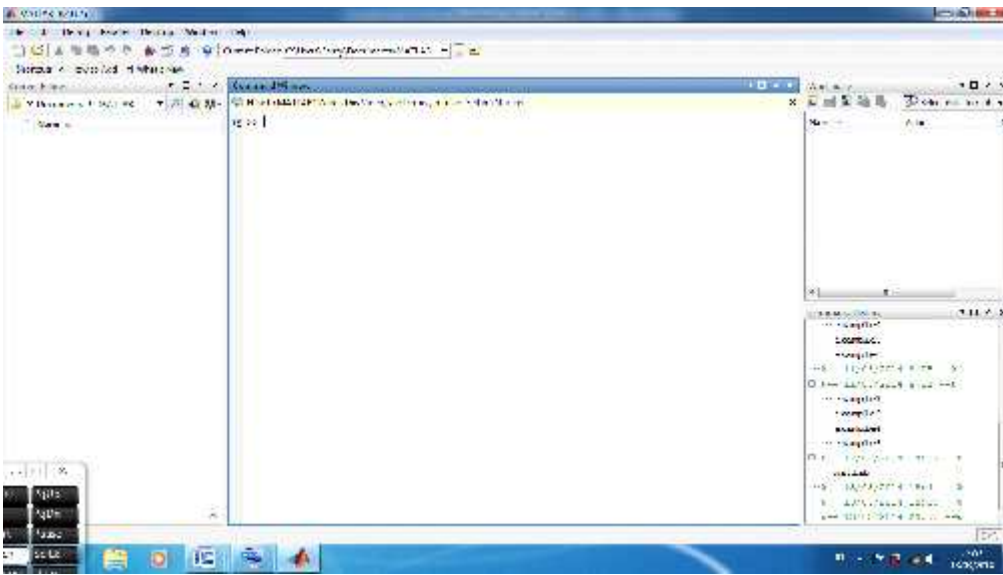

• Setelah diklik, maka akan muncul

command window seperti gambar dibawah ini.

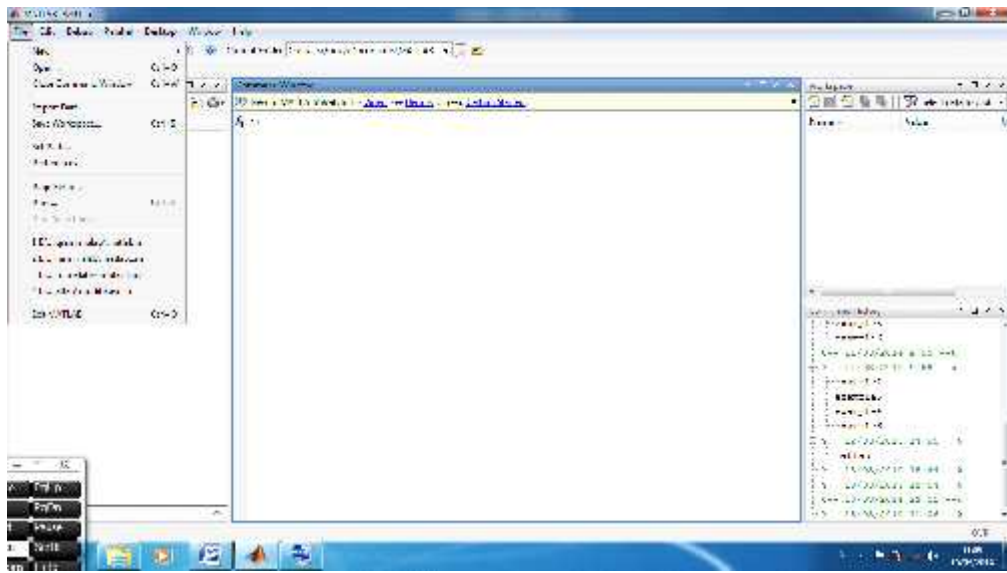

Setelah terbuka *command window*

kemudian pilih *file* lalu pilih *new* lalu *script* seperti gambar dibawah ini.

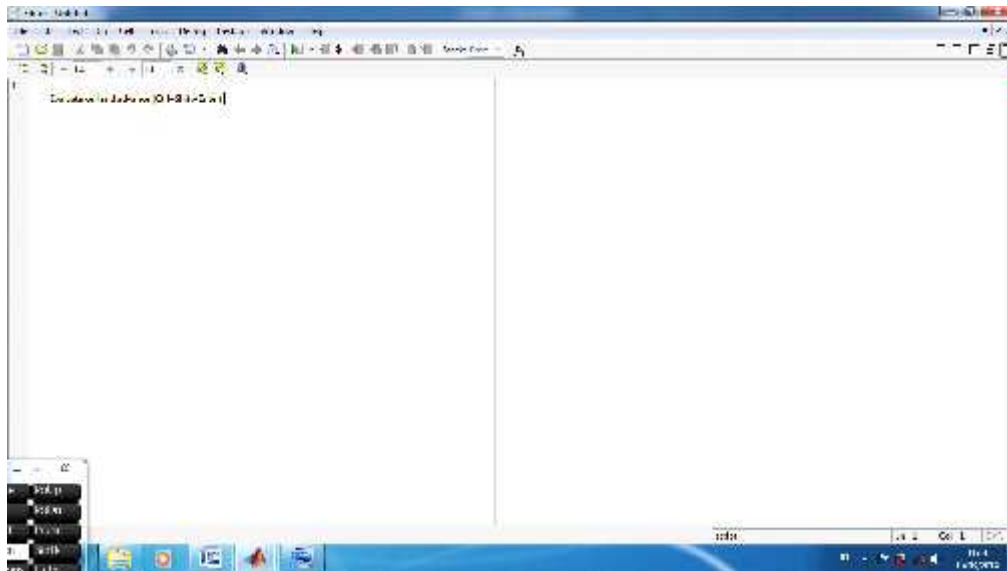

Setelah mengklik prosedur seperti

diatas maka selanjutnya akan terbuka halaman editor M-file untuk membuat susunan program GUI dan subplot seperti gambar dibawah ini:

- **List program M-file untuk bentuk program GUI**

- List program M-file gelombang sefasa

```

% -----
% Program Gelombang
% Matlab Window Programming
% Oleh : Fauzi al Faruq
% -----
clear all;
clc;

win1=figure(...
    'units','pixel',...
    'position',[100 150 700 400],...
    'color',[.2 .6 .8],...
    'menubar','none',...
    'resize','off',...
    'numbertitle','off',...
    'name','GUI grafik gelombang');

frame1=uicontrol('parent',win1,...
    'units','points',...
    'position',[0 270 500 50],...
    'backgroundcolor',[.3 .3 .4],...
    'style','frame'),...

frame1=uicontrol('parent',win1,...
    'units','points',...
    'position',[0 0 500 60],...
    'backgroundcolor',[.3 .3 .4],...
    'style','Frame');

label1=uicontrol('parent',win1,...
    'units','points',...
    'position',[15 220 200 40],...
    'backgroundcolor',[.3 .3 .4],...
    'style','Text',...
    'horizontalalignment','left',...
    'string','Grafik Gelombang',...
    'fontname','arial',...
    'fontsize',12,...
    'fontweight','bold',...
    'foregroundcolor',[.5 1 1]);

label2=uicontrol('parent',win1,...
    'units','points',...
    'position',[10 200 100 15],...
    'backgroundcolor',[.8 .9 .9],...
    'style','Text',...
    'string','A',...
    'fontname','arial',...
    'fontsize',10);

label3=uicontrol('parent',win1,...
    'units','points',...
    'position',[10 180 100 15],...
    'backgroundcolor',[.8 .9 .9],...
    'style','Text',...
    'string','k',...
    'fontname','arial',...
    'fontsize',10);

label4=uicontrol('parent',win1,...
    'units','points',...
    'position',[10 160 100 15],...

```

```

        'backgroundcolor',[.8 .9 .9],...
        'style','Text',...
        'string','x',...
        'fontname','arial',...
        'fontsize',10);

label5=uicontrol('parent',win1,...
    'units','points',...
    'position',[10 140 100 15],...
    'backgroundcolor',[.8 .9 .9],...
    'style','Text',...
    'string','omega',...
    'fontname','arial',...
    'fontsize',10);

label6=uicontrol('parent',win1,...
    'units','points',...
    'position',[10 120 100 15],...
    'backgroundcolor',[.8 .9 .9],...
    'style','Text',...
    'string','fase',...
    'fontname','arial',...
    'fontsize',10);

label7=uicontrol('parent',win1,...
    'units','points',...
    'position',[10 80 100 15],...
    'backgroundcolor',[.8 .9 .9],...
    'style','Text',...
    'string','Buat grafik',...
    'fontname','arial',...
    'fontsize',10);

edit1=uicontrol('parent',win1,...
    'units','points',...
    'position',[110 200 100 15],...
edit2=uicontrol('parent',win1,...
    'units','points',...
    'position',[110 180 100 15],...
    'backgroundcolor',[1 1 1],...
    'style','Edit',...
    'string','0',...
    'fontname','arial',...
    'fontsize',10);

edit3=uicontrol('parent',win1,...
    'units','points',...
    'position',[110 160 100 15],...
    'backgroundcolor',[1 1 1],...
    'style','Edit',...
    'string','0',...
    'fontname','arial',...
    'fontsize',10);

edit4=uicontrol('parent',win1,...
    'units','points',...
    'position',[110 140 100 15],...
    'backgroundcolor',[1 1 1],...
    'style','Edit',...
    'string','0',...
    'fontname','arial',...
    'fontsize',10);

edit5=uicontrol('parent',win1,...
    'units','points',...
    'position',[110 120 100 15],...
    'backgroundcolor',[1 1 1],...
    'style','Edit',...
    'string','0',...

```

```

'fontname','arial',...
'fontsize',10);

popup1=uicontrol('parent',win1,...
'units','points',...
'position',[110 85 100 10],...
'backgroundcolor',[1 1 1],...
'style','popupmenu',...
'string','Y1|Y2|Y3',...
'fontname','arial',...
'fontsize',10);

grafik1=axes('parent',win1,...
'units','points',...
'position',[250 80 240 180],...
'xgrid','on',...
'ygrid','on',...
'xcolor',[0.4 0 .15],...
'ycolor',[0.4 0 .15],...
'fontsize',10,...
'color',[1 1 1]);

tomproses=uicontrol('parent',win1,...
'units','points',...
'position',[250 40 80 15],...
'style','pushbutton',...
'callback','simulasil',...
'string','Proses',...
'fontname','arial',...
'fontsize',10);

tomtutup=uicontrol('parent',win1,...
'units','points',...
'position',[400 40 80 15],...
'style','pushbutton',...
'string','tutup',...
'fontname','arial',...
'fontsize',10,...
'callback','close')

```

- List program M-file variabel gelombang sefasa

```

%.....
A=str2num(get(edit1,'string'));
k=str2num(get(edit2,'string'));
x=str2num(get(edit3,'string'));
omega=str2num(get(edit4,'string'));
fase=str2num(get(edit5,'string'));

pilihan=get(popup1,'Value');
switch pilihan
case 1
    t = 0:0.001:1; % t_awal = 0; t_akhir = 1; interval = 0.001
    Y1=A*cos(k*x-omega*t);
    set(win1,'Currentaxes',grafik1);
    plot(Y1,'-r');

case 2
    Y2=A*cos(k*x-omega*t+fase);
    set(win1,'Currentaxes',grafik1);
    plot(Y2,'-r');

case 3
    Y3=2*A*fase*cos(k*x-omega*t+1/2*fase);
    set(win1,'Currentaxes',grafik1);
    plot(Y3,'-r')

```



```

set(win1,'Currentaxes',grafik1);
plot(Y4,'-r');
grid on;
plot(Y4,'-r');
hold off;

```

```
end;
```

```

set(grafik1,...
    'xgrid','on',...
    'ygrid','on',...
    'xcolor',[0.4 0 .15],...
    'ycolor',[0.4 0 .15],...
    'fontsize',8,...
    'color',[1 1 1]);

```

- List program M-file gelombang bedafasa

```

% -----
% Program Gelombang
% Matlab Window Programming
% Oleh : Fauzi al Faruq
% -----
clear all;
clc;

win1=figure(...
    'units','pixel',...
    'position',[100 150 700 400],...
    'color',[.2 .6 .8],...
    'menubar','none',...
    'resize','off',...
    'numbertitle','off',...
    'name','GUI grafik gelombang');

frame1=uicontrol('parent',win1,...
    'units','points',...
    'position',[0 0 500 60],...
    'backgroundcolor',[.3 .3 .4],...
    'style','Frame');

label1=uicontrol('parent',win1,...
    'units','points',...
    'position',[15 220 200 40],...
    'backgroundcolor',[.3 .3 .4],...
    'style','Text',...
    'horizontalalignment','left',...
    'string','Grafik Gelombang',...
    'fontname','arial',...
    'fontsize',12,...
    'fontweight','bold',...
    'foregroundcolor',[.5 1 1]);

label2=uicontrol('parent',win1,...
    'units','points',...
    'position',[10 200 100 15],...
    'backgroundcolor',[.8 .9 .9],...
    'style','Text',...
    'string','A',...
    'fontname','arial',...
    'fontsize',10);

label3=uicontrol('parent',win1,...
    'units','points',...
    'position',[10 180 100 15],...
    'backgroundcolor',[.8 .9 .9],...
    'style','Text',...
    'string','kl',...
    'fontname','arial',...

```

```

'fontsize',10);

label4=uicontrol('parent',win1,...
    'units','points',...
    'position',[10 160 100 15],...
    'backgroundcolor',[.8 .9 .9],...
    'style','Text',...
    'string','k2',...
    'fontname','arial',...
    'fontsize',10);

label5=uicontrol('parent',win1,...
    'units','points',...
    'position',[10 140 100 15],...
    'backgroundcolor',[.8 .9 .9],...
    'style','Text',...
    'string','x',...
    'fontname','arial',...
    'fontsize',10);

label6=uicontrol('parent',win1,...
    'units','points',...
    'position',[10 120 100 15],...
    'backgroundcolor',[.8 .9 .9],...
    'style','Text',...
    'string','omega1',...
    'fontname','arial',...
    'fontsize',10);

label7=uicontrol('parent',win1,...
    'units','points',...
    'position',[10 100 100 15],...
    'backgroundcolor',[.8 .9 .9],...
    'style','Text',...
    'string','omega2',...
    'fontname','arial',...
    'fontsize',10);

label8=uicontrol('parent',win1,...
    'units','points',...
    'position',[10 80 100 15],...
    'backgroundcolor',[.8 .9 .9],...
    'style','Text',...
    'string','Buat grafik',...
    'fontname','arial',...
    'fontsize',10);

edit1=uicontrol('parent',win1,...
    'units','points',...
    'position',[110 200 100 15],...
    'backgroundcolor',[1 1 1],...
    'style','Edit',...
    'string','0',...
    'fontname','arial',...
    'fontsize',10);

edit2=uicontrol('parent',win1,...
    'units','points',...
    'position',[110 180 100 15],...
    'backgroundcolor',[1 1 1],...
    'style','Edit',...
    'string','0',...
    'fontname','arial',...
    'fontsize',10);

edit3=uicontrol('parent',win1,...
    'units','points',...
    'position',[110 160 100 15],...
    'backgroundcolor',[1 1 1],...

```

```

        'style', 'Edit', ...
        'string', '0', ...
        'fontname', 'arial', ...
        'fontsize', 10);

edit4=icontrol('parent',win1,...
    'units', 'points', ...
    'position', [110 140 100 15], ...
    'backgroundcolor', [1 1 1], ...
    'style', 'Edit', ...
    'string', '0', ...
    'fontname', 'arial', ...
    'fontsize', 10);

edit5=icontrol('parent',win1,...
    'units', 'points', ...
    'position', [110 120 100 15], ...
    'backgroundcolor', [1 1 1], ...
    'style', 'Edit', ...
    'string', '0', ...
    'fontname', 'arial', ...
    'fontsize', 10);

edit6=icontrol('parent',win1,...
    'units', 'points', ...
    'position', [110 100 100 15], ...
    'backgroundcolor', [1 1 1], ...
    'style', 'Edit', ...
    'string', '0', ...
    'fontname', 'arial', ...
    'fontsize', 10);

popup1=icontrol('parent',win1,...
    'units', 'points', ...
    'position', [110 85 100 10], ...
    'backgroundcolor', [1 1 1], ...
    'style', 'popupmenu', ...
    'string', 'Y4|Y5|Y6', ...
    'fontname', 'arial', ...
    'fontsize', 10);

grafik1=axes('parent',win1,...
    'units', 'points', ...
    'position', [250 80 240 180], ...
    'xgrid', 'on', ...
    'ygrid', 'on', ...
    'xcolor', [0.4 0 .15], ...
    'ycolor', [0.4 0 .15], ...
    'fontsize', 10, ...
    'color', [1 1 1]);

tomproses=icontrol('parent',win1,...
    'units', 'points', ...
    'position', [250 40 80 15], ...
    'style', 'pushbutton', ...
    'callback', 'matlab1', ...
    'string', 'Proses', ...
    'fontname', 'arial', ...
    'fontsize', 10);

tomtutup=icontrol('parent',win1,...
    'units', 'points', ...
    'position', [400 40 80 15], ...
    'style', 'pushbutton', ...
    'string', 'tutup', ...
    'fontname', 'arial', ...
    'fontsize', 10, ...
    'callback', 'close')

```

- List program variabel gelombang bedafasa

```

% .....
A=str2num(get(edit1,'string'));
k1=str2num(get(edit2,'string'));
k2=str2num(get(edit3,'string'));
x=str2num(get(edit4,'string'));
omega1=str2num(get(edit5,'string'));
omega2=str2num(get(edit6,'string'));

pilihan=get(popup1,'Value');
switch pilihan
    case 1
        t = 0:0.001:1; % t_awal = 0; t_akhir = 1; interval = 0.001
        Y1=A*cos(k1*x-omega1*t);
        set(win1,'Currentaxes',grafik1);
        plot(Y1,'-r');

    case 2
        Y2=A*cos(k2*x-omega2*t);
        set(win1,'Currentaxes',grafik1);
        plot(Y2,'-r');

    case 3
        Y1=A*cos(k1*x-omega1*t);
        Y2=A*cos(k2*x-omega2*t);
        Y3=Y1+Y2;
        set(win1,'Currentaxes',grafik1);
        plot(Y3,'-r');
        grid on;
        plot(Y3,'-r');
        hold off;

end;

set(grafik1,...
    'xgrid','on',...
    'ygrid','on',...
    'xcolor',[0.4 0 .15],...
    'ycolor',[0.4 0 .15],...
    'fontsize',8,...
    'color',[1 1 1]);

```

- List program M-file gelombang berdiri dengan GUI

```

% -----
% Program Gelombang
% Matlab Window Programming
% Oleh : Fauzi al Faruq
% -----
clear all;
clc;

win1=figure(...
    'units','pixel',...
    'position',[100 150 700 400],...
    'color',[.2 .6 .8],...
    'menubar','none',...
    'resize','off',...
    'numbertitle','off',...
    'name','GUI grafik gelombang');

framel=uicontrol('parent',win1,...
    'units','points',...
    'position',[0 0 500 60],...
    'backgroundcolor',[.3 .3 .4],...
    'style','Frame');

```

```

label1=uicontrol('parent',win1,...
    'units','points',...
    'position',[15 220 200 40],...
    'backgroundcolor',[.3 .3 .4],...
    'style','Text',...
    'horizontalalignment','left',...
    'string','Grafik Gelombang',...
    'fontname','arial',...
    'fontsize',12,...
    'fontweight','bold',...
    'foregroundcolor',[.5 1 1]);

```

```

label2=uicontrol('parent',win1,...
    'units','points',...
    'position',[10 200 100 15],...
    'backgroundcolor',[.8 .9 .9],...
    'style','Text',...
    'string','A',...
    'fontname','arial',...
    'fontsize',10);

```

```

label3=uicontrol('parent',win1,...
    'units','points',...
    'position',[10 180 100 15],...
    'backgroundcolor',[.8 .9 .9],...
    'style','Text',...
    'string','k',...
    'fontname','arial',...
    'fontsize',10);

```

```

label4=uicontrol('parent',win1,...
    'units','points',...
    'position',[10 160 100 15],...
    'backgroundcolor',[.8 .9 .9],...
    'style','Text',...
    'string','x',...
    'fontname','arial',...
    'fontsize',10);

```

```

label5=uicontrol('parent',win1,...
    'units','points',...
    'position',[10 140 100 15],...
    'backgroundcolor',[.8 .9 .9],...
    'style','Text',...
    'string','omega',...
    'fontname','arial',...
    'fontsize',10);

```

```

label8=uicontrol('parent',win1,...
    'units','points',...
    'position',[10 80 100 15],...
    'backgroundcolor',[.8 .9 .9],...
    'style','Text',...
    'string','Buat grafik',...
    'fontname','arial',...
    'fontsize',10);

```

```

edit1=uicontrol('parent',win1,...
    'units','points',...
    'position',[110 200 100 15],...
    'backgroundcolor',[1 1 1],...
    'style','Edit',...
    'string','0',...
    'fontname','arial',...
    'fontsize',10);

```

```

edit2=uicontrol('parent',win1,...
    'units','points',...
    'position',[110 180 100 15],...
    'backgroundcolor',[1 1 1],...

```

```

        'style', 'Edit', ...
        'string', '0', ...
        'fontname', 'arial', ...
        'fontsize', 10);

edit3=icontrol('parent',win1,...
    'units', 'points', ...
    'position', [110 160 100 15], ...
    'backgroundcolor', [1 1 1], ...
    'style', 'Edit', ...
    'string', '0', ...
    'fontname', 'arial', ...
    'fontsize', 10);

edit4=icontrol('parent',win1,...
    'units', 'points', ...
    'position', [110 140 100 15], ...
    'backgroundcolor', [1 1 1], ...
    'style', 'Edit', ...
    'string', '0', ...
    'fontname', 'arial', ...
    'fontsize', 10);

popup1=icontrol('parent',win1,...
    'units', 'points', ...
    'position', [110 85 100 10], ...
    'backgroundcolor', [1 1 1], ...
    'style', 'popupmenu', ...
    'string', 'Y7|Y8|Y9', ...
    'fontname', 'arial', ...
    'fontsize', 10);

grafik1=axes('parent',win1,...
    'units', 'points', ...
    'position', [250 80 240 180], ...
    'xgrid', 'on', ...
    'ygrid', 'on', ...
    'xcolor', [0.4 0 .15], ...
    'ycolor', [0.4 0 .15], ...
    'fontsize', 10, ...
    'color', [1 1 1]);

tomproses=icontrol('parent',win1,...
    'units', 'points', ...
    'position', [250 40 80 15], ...
    'style', 'pushbutton', ...
    'callback', 'berdiril', ...
    'string', 'Proses', ...
    'fontname', 'arial', ...
    'fontsize', 10);

tomtutup=icontrol('parent',win1,...
    'units', 'points', ...
    'position', [400 40 80 15], ...
    'style', 'pushbutton', ...
    'string', 'tutup', ...
    'fontname', 'arial', ...
    'fontsize', 10, ...
    'callback', 'close')

```

- List program M-file variabel gelombang berdiri

```

%.....
A=str2num(get(edit1, 'string'));
k=str2num(get(edit2, 'string'));
x=str2num(get(edit3, 'string'));
omega=str2num(get(edit4, 'string'));

pilihan=get(popup1, 'Value');

```

```

switch pilihan
case 1
    t = 0:0.001:1; % t_awal = 0; t_akhir = 1; interval = 0.001
    Y1=A*sin(omega*t-k*x);
    set(win1, 'Currentaxes',grafik1);
    plot(Y1, '-r');

case 2
    Y2=A*sin(omega*t+k*x);
    set(win1, 'Currentaxes',grafik1);
    plot(Y2, '-r');

case 3
    Y1=A*sin(omega*t-k*x);
    Y2=A*cos(omega*t+k*x);
    Y3=Y1+Y2;
    set(win1, 'Currentaxes',grafik1);
    plot(Y3, '-r');
    grid on;
    plot(Y3, '-r');
    hold off;

end;

set(grafik1,...
    'xgrid','on',...
    'ygrid','on',...
    'xcolor',[0.4 0 .15],...
    'ycolor',[0.4 0 .15],...
    'fontsize',8,...
    'color',[1 1 1]);

```

- List program M-file gelombang berjalan kasus I dan II dengan GUI

```

% -----
% Program Gelombang
% Matlab Window Programming
% Oleh : Fauzi al Faruq
% -----
clear all;
clc;

win1=figure(...
    'units','pixel',...
    'position',[100 150 700 400],...
    'color',[.2 .6 .8],...
    'menubar','none',...
    'resize','off',...
    'numbertitle','off',...
    'name','GUI grafik gelombang');

frame1=uicontrol('parent',win1,...
    'units','points',...
    'position',[0 0 530 55],...
    'backgroundcolor',[.3 .3 .4],...
    'style','Frame');

labell=uicontrol('parent',win1,...
    'units','points',...
    'position',[13 265 230 15],...
    'backgroundcolor',[.3 .3 .4],...
    'style','Text',...
    'horizontalalignment','left',...
    'string','Grafik Gelombang Berjalan Kasus I & II',...
    'fontname','arial',...
    'fontsize',12,...
    'fontweight','bold',...
    'foregroundcolor',[.5 1 1]);

```

```

label2=uicontrol('parent',win1,...
    'units','points',...
    'position',[10 220 100 15],...
    'backgroundcolor',[.8 .9 .9],...
    'style','Text',...
    'string','x',...
    'fontname','arial',...
    'fontsize',10);

label3=uicontrol('parent',win1,...
    'units','points',...
    'position',[10 200 100 15],...
    'backgroundcolor',[.8 .9 .9],...
    'style','Text',...
    'string','t',...
    'fontname','arial',...
    'fontsize',10);

label4=uicontrol('parent',win1,...
    'units','points',...
    'position',[10 180 100 15],...
    'backgroundcolor',[.8 .9 .9],...
    'style','Text',...
    'string','A',...
    'fontname','arial',...
    'fontsize',10);

label5=uicontrol('parent',win1,...
    'units','points',...
    'position',[10 160 100 15],...
    'backgroundcolor',[.8 .9 .9],...
    'style','Text',...
    'string','panjang_gelombang',...
    'fontname','arial',...
    'fontsize',10);

label6=uicontrol('parent',win1,...
    'units','points',...
    'position',[10 140 100 15],...
    'backgroundcolor',[.8 .9 .9],...
    'style','Text',...
    'string','T',...
    'fontname','arial',...
    'fontsize',10);

label7=uicontrol('parent',win1,...
    'units','points',...
    'position',[10 120 100 15],...
    'backgroundcolor',[.8 .9 .9],...
    'style','Text',...
    'string','v',...
    'fontname','arial',...
    'fontsize',10);

label8=uicontrol('parent',win1,...
    'units','points',...
    'position',[10 60 100 15],...
    'backgroundcolor',[.8 .9 .9],...
    'style','Text',...
    'string','Buat grafik',...
    'fontname','arial',...
    'fontsize',10);

edit1=uicontrol('parent',win1,...
    'units','points',...
    'position',[110 220 100 15],...
    'backgroundcolor',[1 1 1],...
    'style','Edit',...
    'string','0',...
    'fontname','arial',...

```



```

    'fontsize',10);

edit2=icontrol('parent',win1,...
    'units','points',...
    'position',[110 200 100 15],...
    'backgroundcolor',[1 1 1],...
    'style','Edit',...
    'string','0',...
    'fontname','arial',...
    'fontsize',10);

edit3=icontrol('parent',win1,...
    'units','points',...
    'position',[110 180 100 15],...
    'backgroundcolor',[1 1 1],...
    'style','Edit',...
    'string','0',...
    'fontname','arial',...
    'fontsize',10);

edit4=icontrol('parent',win1,...
    'units','points',...
    'position',[110 160 100 15],...
    'backgroundcolor',[1 1 1],...
    'style','Edit',...
    'string','0',...
    'fontname','arial',...
    'fontsize',10);

edit5=icontrol('parent',win1,...
    'units','points',...
    'position',[110 140 100 15],...
    'backgroundcolor',[1 1 1],...
    'style','Edit',...
    'string','0',...
    'fontname','arial',...
    'fontsize',10);

edit6=icontrol('parent',win1,...
    'units','points',...
    'position',[110 120 100 15],...
    'backgroundcolor',[1 1 1],...
    'style','Edit',...
    'string','0',...
    'fontname','arial',...
    'fontsize',10);

popup1=icontrol('parent',win1,...
    'units','points',...
    'position',[110 60 100 15],...
    'backgroundcolor',[1 1 1],...
    'style','popupmenu',...
    'string','Y10|Y11|Y12|Y13|Y14|Y15',...
    'fontname','arial',...
    'fontsize',10);

grafik1=axes('parent',win1,...
    'units','points',...
    'position',[250 80 240 180],...
    'xgrid','on',...
    'ygrid','on',...
    'xcolor',[0.4 0 .15],...
    'ycolor',[0.4 0 .15],...
    'fontsize',10,...
    'color',[1 1 1]);

tomproses=icontrol('parent',win1,...
    'units','points',...
    'position',[250 40 80 15],...
    'style','pushbutton',...

```

```
'callback', 'besaran1', ...
'string', 'Proses', ...
'fontname', 'arial', ...
'fontsize', 10);
```

```
tomtutup=uicontrol('parent', win1, ...
'units', 'points', ...
'position', [400 40 80 15], ...
'style', 'pushbutton', ...
'string', 'tutup', ...
'fontname', 'arial', ...
'fontsize', 10, ...
'callback', 'close')
```

- List program M-file variabel gelombang berjalan

```
%'.....'
x=str2num(get(edit1, 'string'));
t=str2num(get(edit2, 'string'));
A=str2num(get(edit3, 'string'));
panjang_gelombang=str2num(get(edit4, 'string'));
T=str2num(get(edit5, 'string'));
v=str2num(get(edit6, 'string'));
pi=3.14;
pilihan=get(popup1, 'Value');
switch pilihan
    case 1
        t = 0:0.001:1; % t_awal = 0; t_akhir = 1; interval = 0.001
        pi=3.14;
        r=(x/panjang_gelombang)+(t/T);
        Y10=A*sin(2*pi*r);
        set(win1, 'Currentaxes', grafik1);
        plot(Y10, '-r');
    case 2
        t = 0:0.001:1; % t_awal = 0; t_akhir = 1; interval = 0.001
        pi=3.14;
        r=(x/panjang_gelombang)-(t/T);
        Y11=A*sin(2*pi*r);
        set(win1, 'Currentaxes', grafik1);
        plot(Y11, '-r');

    case 3
        t = 0:0.001:1; % t_awal = 0; t_akhir = 1; interval = 0.001
        pi=3.14;
        r=(x/panjang_gelombang)+(t/T);
        Y10=A*sin(2*pi*r);
        r=(x/panjang_gelombang)-(t/T);
        Y11=A*sin(2*pi*r);
        Y12=Y10+Y11;
        set(win1, 'Currentaxes', grafik1);
        plot(Y12, '-r');
        grid on;
        plot(Y12, '-r')
        hold off;
    case 4
        x = 0:0.001:2; % t_awal = 0; t_akhir = 2; interval = 0.001
        pi=3.14;
        r=(x/(v*T))+(v/panjang_gelombang);
        Y13=A*sin(2*pi*r);
        set(win1, 'Currentaxes', grafik1)
        plot(Y13, '-r');

    case 5
        x = 0:0.001:3; % t_awal = 0; t_akhir = 3; interval = 0.001
        pi=3.14;
        r=(x/(v*T))-(v/panjang_gelombang);
        Y14=A*sin(2*pi*r);
        set(win1, 'Currentaxes', grafik1)
        plot(Y14, '-r');
```

```

case 6
    x = 0:0.01:3; % t_awal = 0; t_akhir = 3; interval = 0.001
    pi=3.14;
    r=(x/(v*T))+(v/panjang_gelombang);
    Y13=A*sin(2*pi*r);
    r=(x/(v*T))-(v/panjang_gelombang);
    Y14=A*sin(2*pi*r);
    Y15=Y13+Y14;
    set(win1, 'Currentaxes',grafik1);
    plot(Y15, '-r');
    grid on;
    plot(Y15, '-r')
    hold off;

end;

set(grafik1,...
    'xgrid','on',...
    'ygrid','on',...
    'xcolor',[0.4 0 .15],...
    'ycolor',[0.4 0 .15],...
    'fontsize',8,...
    'color',[1 1 1]);

```

- **List program M-file untuk bentuk program subplot**

- List program gelombang sefasa

```

clc
clear
close

t = 0:0.001:1; % t_awal = 0; t_akhir = 1; interval = 0.001

A1 = 10; % amplitudo gelombang 1
k1 = 10; % frekuensi gelombang 1
x1 = 10; % sudut fase gelombang 1
omega1 = 20; % frekuensi gelombang 1
y1 = A1 * cos(k1*x1-omega1*t); % persamaan gelombang 1

A2 = 10; % amplitudo gelombang 2
k2 = 10; % frekuensi gelombang 2
x2 = 10; % sudut fase gelombang 2
omega2 = 20; % frekuensi gelombang 2
fase2 = 10; % frekuensi gelombang 2
y2 = A2 * cos(k2*x2-omega2*t+fase2); % persamaan gelombang 2

A3 = 10; % amplitudo gelombang 3
k3 = 10; % frekuensi gelombang 3
x3 = 10; % sudut fase gelombang 3
omega3 = 20; % frekuensi gelombang 3
fase3 = 10; % frekuensi gelombang 3
y3 = 2*A3*fase3*cos(k3*x3-omega3*t+1/2*fase3); % persamaan gelombang 3
figure

```

- List program M-file gelombang bedafasa

```

clc
clear
close

t = 0:0.001:1; % t_awal = 0; t_akhir = 1; interval = 0.001

A1 = 10; % amplitudo gelombang 1
k1 = 10; % frekuensi gelombang 1
x1 = 10; % sudut fase gelombang 1

```

```

omegal = 20; % frekuensi gelombang 1
y1 = A1 * cos(k1*x1-omegal*t); % persamaan gelombang 1

A2 = 10; % amplitudo gelombang 2
k2 = 10; % frekuensi gelombang 2
x2 = 10; % sudut fase gelombang 2
omega2 = 30; % frekuensi gelombang 2
y2 = A2 * cos(k2*x2-omega2*t); % persamaan gelombang 2

y3 = y1 + y2; % persamaan gelombang 3

figure

```

- List program M-file gelombang berdiri

```

clc
clear
close

t = 0:0.001:1; % t_awal = 0; t_akhir = 1; interval = 0.001

A1 = 10; % amplitudo gelombang 1
k1 = 10; % frekuensi gelombang 1
x1 = 10; % sudut fase gelombang 1
omegal = 10; % frekuensi gelombang 1
y1 = A1*sin(omegal*t-k1*x1); % persamaan gelombang 1

A2 = 10; % amplitudo gelombang 2
k2 = 10; % frekuensi gelombang 2
x2 = 10; % sudut fase gelombang 2
omega2 = 10; % frekuensi gelombang 2
y2 = A2*sin(omega2*t+k2*x2); % persamaan gelombang 2

y3 = y1 + y2;

figure

```

- List program M-file gelombang berjalan kasus I

```

clc
clear
close

t = 0:0.001:1; % t_awal = 0; t_akhir = 1; interval = 0.001

A1 = 1; % amplitudo gelombang 1
panjang_gelombang1 = 1; % frekuensi gelombang 1
x1 = 1; % sudut fase gelombang 1
T1 = 1; % frekuensi gelombang 1
r1=(x1/panjang_gelombang1)+(t/T1);
pi1=3.14;
Y10=A1*sin(2*pi*r1);% persamaan gelombang 1

A2 = 1; % amplitudo gelombang 2
k2 = 1; % frekuensi gelombang 2
x2 = 1; % sudut fase gelombang 2
T2 = 1; % frekuensi gelombang 1
panjang_gelombang2 = 1; % frekuensi gelombang 1
pi2=3.14;
r2=(x2/panjang_gelombang2)-(t/T2);
Y11=A2*sin(2*pi*r2); % persamaan gelombang 2

Y12 = Y10 + Y11; % persamaan gelombang 3

figure

```

```

clc
clear
close

x = 0:0.001:1; % t_awal = 0; t_akhir = 1; interval = 0.001

A1 = 1; % amplitudo gelombang 1
panjang_gelombang1 = 1; % frekuensi gelombang 1
T1 = 1; % frekuensi gelombang 1
v1 = 1; % kecepatan rambat gelombang 1
r1=(x/(v1*T1))+(v1/panjang_gelombang1);
pi1=3.14;
Y13=A1*sin(2*pi*r1);% persamaan gelombang 1

A2 = 1; % amplitudo gelombang 2
T2 = 1; % frekuensi gelombang 2
v2 = 1; % kecepatan rambat gelombang 2
panjang_gelombang2 = 1; % frekuensi gelombang 2
pi2=3.14;
r2=(x/(v2*T2))-(v2/panjang_gelombang2);
Y14=A2*sin(2*pi*r2); % persamaan gelombang 2

Y15 = Y13 + Y14; % persamaan gelombang 3

figure

```

## LAMPIRAN II

# DOKUMENTASI PENELITIAN

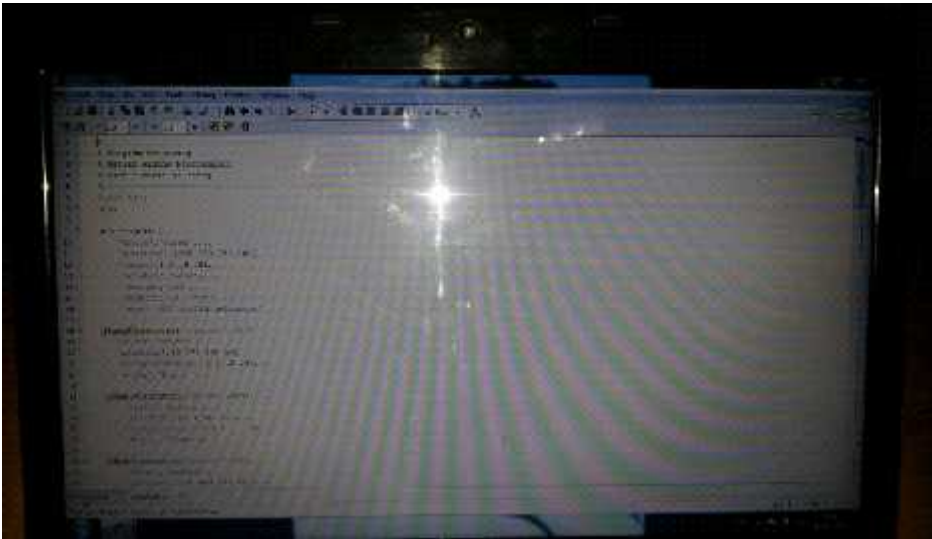

**Gambar I**  
Penulisan bentuk program di M-file

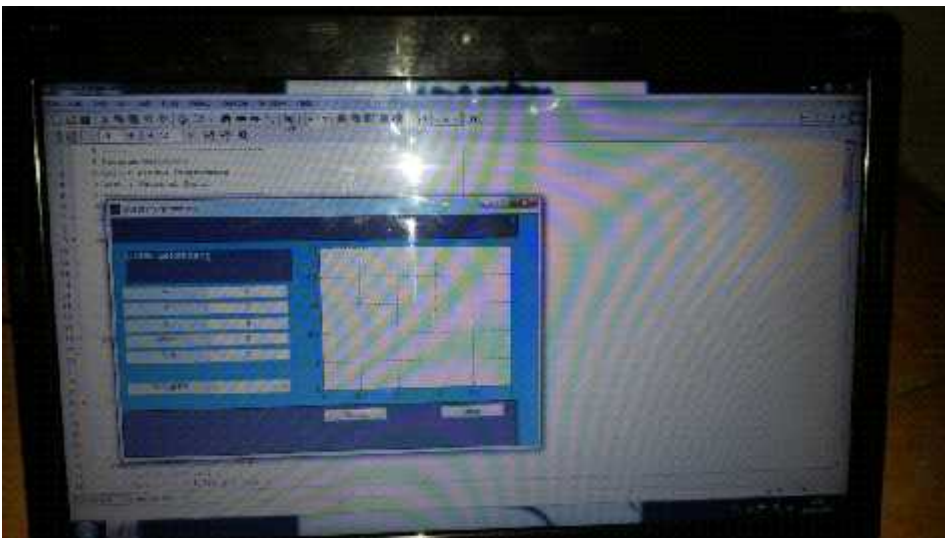

**Gambar II**  
Percobaan pengngeksekusian program GUI

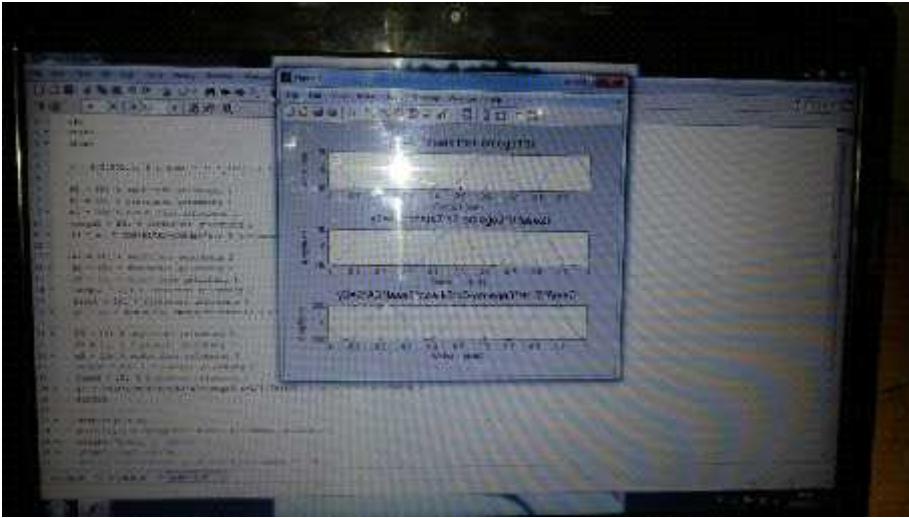

**Gambar III**  
Penulisan program dan pegeksekusian dengan metode subplot



## RIWAYAT HIDUP



**Fauzi al Faruq**, merupakan anak pertama dari dua bersaudara, buah cinta dan kasih sayang dari pasangan yang berbahagia **Tarmin** dan **Mariani**. Dilahirkan di Dusun legoksari lor, Desa Patoloan, Kecamatan Bone-Bone, Kabupaten Luwu Utara – Sulawesi Selatan, pada hari Minggu, 04 Februari 1990. Masa kecil penulis menghabiskan waktunya di tanah kelahiran. Penulis mulai menginjakkan kaki di dunia pendidikan pada tahun 1996 di MIs Al Falah Lemahabang (Luwu Utara-SULSEL), tamat pada tahun 2002. Setelah itu penulis melanjutkan pendidikan di MTs Al Falah Lemahabang (Luwu Utara -SULSEL) pada tahun 2002 dan menyelesaikan pendidikan tingkat pertama di MTs Al Falah Lemahabang (Luwu Utara -SULSEL) pada tahun 2005, dan kemudian melanjutkan pendidikan pada MA Al Falah Lemahabang Luwu Utara pada tahun 2005-2008. Pada tahun 2008, penulis mendaftarkan diri pada Universitas Islam Negeri (UIN) Alauddin makassar, dan diterima pada Jurusan Fisika Fakultas Sains dan Teknologi sebagai angkatan keempat pada Jurusan Fisika. Penulis AKTIF organisasi ekstra seperti Ikatan Pelajar Mahasiswa Luwu (IPMIL). Penulis juga pernah bergabung dalam organisasi internal jurusan seperti Himpunan Mahasiswa Jurusan fisika (HMJ-F) dan selama 3 tahun terlibat di BEM Fakultas Sains dan Teknologi sebagai salah satu anggota.