

**ISOLASI SENYAWA METABOLIT SEKUNDER DARI EKSTRAK
ETANOL DAUN KAYU BITTI (*Vitex cofassus*) DAN UJI
BIOAKTIVITAS ANTI BAKTERI TERHADAP
Staphylococcus aureus & *Escherichia coli***



Skripsi

Diajukan untuk Memenuhi Salah Satu Syarat Meraih Gelar Sarjana
Sains Jurusan Kimia Fakultas Sains dan Teknologi
UIN Alauddin Makassar

Oleh :

MAHIR
NIM: 60500111039

**FAKULTAS SAINS DAN TEKNOLOGI
UIN ALAUDDIN MAKASSAR**

2016

PERNYATAAN KEASLIAN SKRIPSI

Mahasiswa yang bertanda tangan di bawah ini:

Nama : Mahir
NIM : 60500111039
Tempat/Tgl. Lahir : Malaysia, 10 November 1993
Jurusan : Kimia
Fakultas : Sains dan Teknologi
Alamat : JL. Yusuf Bauty BTN Graha Annisa Permai Blok A1 No.3
Judul : Isolasi Senyawa Metabolit Sekunder dari Ekstrak Etanol Daun Kayu Bitti (*Vitex cofassus*) dan Uji Bioaktivitas Antibakteri terhadap *Staphylococcus aureus* & *Escherichia coli*.

Menyatakan dengan sesungguhnya dan penuh kesadaran bahwa skripsi ini benar adalah hasil karya sendiri. Jika dikemudian hari terbukti bahwa ini merupakan duplikat, tiruan, plagiat, atau dibuat oleh orang lain, sebagian atau seluruhnya, maka skripsi dan gelar yang diperoleh karenanya batal karena hukum.

Samata-Gowa, 30 Maret 2016

Penyusun

MAHIR
60500111039

PERSETUJUAN PEMBIMBING

Pembimbing penulisan skripsi Saudara **Mahir**, NIM: 60500111039, mahasiswa Jurusan Kimia pada Fakultas Sains dan Teknologi UIN Alauddin Makassar, telah meneliti dan mengoreksi secara saksam skripsi berjudul, “Isolasi Senyawa Metabolit Sekunder dari Ekstrak Etanol Daun Kayu Bitti (*Vitex cofassus*) dan Uji Bioaktivitas Antibakteri terhadap *Staphylococcus aureus* & *Escherichia coli*”, memandang bahwa skripsi tersebut telah memenuhi syarat-syarat ilmiah dan dapat disetujui untuk dilanjutkan ke tahap uji munaqasyah.

Demikian persetujuan ini diberikan untuk proses lebih lanjut.

Makassar, 30 Maret 2016

Pembimbing I

Pembimbing II

Asriani Ilyas, S.Si., M.Si
Nip. 198303302009122004

Sappewali, S.Pd., M.Si.

KATA PENGANTAR

بِسْمِ اللَّهِ الرَّحْمَنِ الرَّحِيمِ

Assalamu Alaikum Warahmatullahi Wabarakatuh

Segala puji dan syukur penulis panjatkan kehadiran Allah SWT yang Maha pengasih lagi Maha penyayang atas limpahan rahmat, nikmat dan hidayah-Nya sehingga penulis dapat menyelesaikan skripsi yang berjudul “**Isolasi Senyawa Metabolit Sekunder dari Ekstrak Etanol Daun Kayu Bitti (*Vitex cofassus*) dan Uji Bioaktivitas Antibakteri Terhadap *Staphylococcus aureus* & *Escherichia coli***”. Tak lupa penulis kirimkan salam serta salawat atas junjungan kita Nabiullah Muhammad SAW beserta keluarga dan para sahabatnya.

Skripsi ini disusun sebagai salah satu syarat untuk memperoleh gelar Sarjana Sains (S.Si.) pada Jurusan Kimia Fakultas Sains dan Teknologi Universitas Islam Negeri (UIN) Alauddin Makassar. Penulis menyadari bahwa tanpa bantuan serta bimbingan dan motivasi dari berbagai pihak penyusunan skripsi ini tidak dapat terselesaikan dengan baik. Terimah kasih yang sebesar-besarnya kepada kedua grang tua tercinta Ayahanda Manna dan Ibunda Halijah atas doa dan dukungan morilnya. Pada kesempatan ini penulis mengucapkan terima kasih kepada :

1. Bapak Prof. Dr. H. A. Musafir Pababbari, M.Si selaku Rektor Universitas Islam Negeri (UIN) Alauddin Makassar.
2. Bapak Prof. Dr. Arifuddin Ahmad, M.Ag selaku Dekan Fakultas Sains dan Teknologi UIN Alauddin Makassar

3. Ibu Sjamsiah, S.Si., M.Si selaku Ketua Jurusan Kimia Fakultas Sains dan Teknologi Universitas Islam Negeri (UIN) Alauddin Makassar.
4. Ibu Asriyani Ilyas, S.Si., M.Si selaku Dosen Pembimbing I dan Bapak Sappewali, S.Pd., M.Si selaku dosen pembimbing II atas kesediaan dan keikhlasan dalam membimbing penulis sehingga skripsi dapat terselesaikan.
5. Ibu Aisyah, S.Si., M.Si selaku dosen penguji I, ibu Sjamsiah, S.Si., M.Si., Ph.D selaku dosen penguji II dan Dr. Muhammad Sabir, M. Ag selaku penguji III yang telah memberikan masukan dan saran.
6. Segenap Bapak dan Ibu Dosen serta staf Jurusan Kimia Fakultas Sains dan Teknologi yang tidak sempat penulis sebutkan satu persatu.
7. Kanda Nuraini, S.Si selaku laboran Organik serta seluruh laboran kimia tanpa terkecuali.
8. Teman-teman khususnya Jurusan Kimia Angkatan 2011 umumnya seluruh mahasiswa Jurusan Kimia.

Dalam penulisan skripsi ini, penulis menyadari bahwa masih banyak kekurangan-kekurangan dan masih jauh dari kesempurnaan, maka penulis mengharapkan kritik dan saran yang bersifat membangun dari semua pihak. Akhirnya, semoga skripsi ini dapat memberikan bermanfaat bagi penulis dan pembaca pada umumnya. Amin Ya Robbal ‘alamin.

Samata-Gowa, 30 Maret 2016

MAHIR
Nim. 60500111039

DAFTAR ISI

HALAMAN JUDUL	i
PERNYATAAN KEASLIAN SKRIPSI	ii
PENGESAHAN SKRIPSI	iii
PERSETUJUAN PEMBIMBING.....	iv
KATA PENGANTAR.....	v
DAFTAR ISI.....	vii
DAFTAR GAMBAR	ix
DAFTAR TABEL	x
ABSTRAK	xi
ABSTRACT	xii
BAB I PENDAHULUAN.....	(1-6)
A. Latar Belakang.....	1
B. Rumusan Masalah.....	5
C. Tujuan Penelitian	5
D. Manfaat Penelitian	6
BAB II TINJAUAN PUSTAKA	(7-33)
A. Tinjauan Umum Kayu Bitti (<i>Vitex cofassus</i>)	7
1. Deskripsi	7
2. Potensi Kimia Kayu Bitti (<i>Vitex cofassus</i>).....	11
3. Penyebaran dan Habitat.....	11
B. Senyawa Metabolit Sekunder	12
1. Flavanoid.....	14
2. Alkaloid.....	15
3. Terpenoid.....	16
4. Steroid	19
C. Isolasi	20
1. Ekstraksi.....	21
2. Fraksinasi	25
3. Pemurnian dan Identifikasi	29
D. Tinjauan Bakteri <i>Staphylococcus aureus</i> dan <i>E. coli</i>	32
BAB III. METODOLOGI PENELITIAN	(35-41)
A. Waktu dan Tempat	35
B. Alat dan Bahan.....	35

C. Prosedur Penelitian	36
1. Preparasi Sampel	36
2. Ekstraksi	36
3. Uji Fitokimia	36
4. Fraksinasi dengan KLT & KKCVC	38
5. Pemurnian	38
6. Identifikasi Ekstrak Etanol Daun Kayu Bitti	39
7. Uji aktivitas antibakteri	40
BAB IV HASIL DAN PEMBAHASAN	(42-57)
A. Hasil Pengamatan	42
B. Pembahasan	49
BAB V PENUTUP	(58)
DAFTAR PUSTAKA	(59-61)
LAMPIRAN-LAMPIRAN	(62-77)
DAFTAR RIWAYAT HIDUP	78

DAFTAR GAMBAR

Gambar 2.1 Daun Kayu Bitti (<i>Vitex cofassus</i>)	10
Gambar 2.2 Struktur Flavonoid.....	14
Gambar 2.3 Struktur Alkaloid.....	16
Gambar 2.4 Struktur Dasar Steroid.....	19
Gambar 2.5 Bakteri <i>Staphylococcus aureus</i>	32
Gambar 2.6 Bakteri <i>Escherichia coli</i> (<i>E. coli</i>).....	34
Gambar 4.1 Uji Fitokimia (a) Dragendorf, (b) Wagner, (c) Mayer, (d) Lieberman- buchard, (e) NaOH 10%, (f) H ₂ SO ₄ pekat (g) FeCl ₃ 10%	42
Gambar 4.2 Kromatografi Lapis Tipis (KLT) setelah KKCVC	45
Gambar 4.3 Kromatografi Lapis Tipis (KLT) fraksi Gabungan.....	45
Gambar 4.4 Kromatografi Lapis Tipis (KLT) Hasil Uji Tiga Sistem Eluen (a) n-heksan:etil asetat (8:2) n-heksan:kloroform (c) Kloroform:etil Asetat.....	46
Gambar 4.5 Fitokimia Kristal Murni	47
Gambar 4.6 Hasil Karakterisasi dengan Alat Spektrofotometer Inframerah.....	54

DAFTAR TABEL

Tabel 2.1 Frekuensi inframerah khas beberapa golongan senyawa alam	31
Tabel 4.1 Hasil Uji Fitokimia Ekstrak Etanol Daun Kayu Bitti.....	43
Tabel 4.2 Hasil Uji Pengamatan Fraksi Awal.....	44
Tabel 4.3 Hasil Uji Fitokimia Kristal Murni	47
Tabel 4.4 Interpretasi Spektrum Inframerah.....	48
Tabel 4.5 Zona Hambat Ekstrak dan Kristal Murni Terhadap Bakteri Uji	48

ABSTRAK

Nama : Mahir
Nim : 60500111039
Judul : Isolasi Senyawa Metabolit Sekunder Dari Ekstrak Etanol Daun Kayu Bitti (*Vitex cofassus*) dan Uji Bioaktivitas Anti Bakteri Terhadap *Staphylococcus aureus* & *Escherichia coli*.

Indonesia memiliki berbagai macam jenis tumbuhan yang dapat dijadikan sebagai obat tradisional. Salah satunya tanaman yang ada di Sulawesi Selatan yaitu tanaman daun kayu bitti dapat dijadikan sebagai obat penghilang bau badan. Penelitian ini bermaksud untuk mengidentifikasi senyawa metabolit sekunder ekstrak etanol daun kayu bitti dengan metode maserasi. Sebanyak \pm 2 kg serbuk daun kayu bitti dimaserasi dengan pelarut etanol kemudian dievaporasi menggunakan alat evaporator menghasilkan ekstrak kental sebanyak 209,5828 gram. Ekstrak kental di uji fitokimia menghasilkan senyawa alkaloid dan flavonoid. Hasil pemisahan dengan kromatografi kolom cair vakum diperoleh 17 fraksi. Dari 5 fraksi gabungan, fraksi A terbentuk kristal kemudian di lakukan karakterisasi dengan alat FTIR dan dilakukan uji bioaktivitas antibakteri terhadap bakteri *Staphylococcus aureus* dan *Escherichia coli*. Hasil analisis FTIR diperoleh serapan gugus N-H, C-H, dan C=O yang diduga merupakan senyawa jenis alkaloid. Uji aktivitas antibakteri ekstrak etanol daun kayu bitti dapat menghambat pertumbuhan bakteri *Staphylococcus aureus* tetapi tidak menghambat pertumbuhan bakteri *Escherichia coli*. Sedangkan uji isolate murni tidak berpengaruh terhadap bakteri uji yang digunakan.

Kata kunci: Daun Kayu Bitti (*Vitex cofassus*), Alkaloid, *Staphylococcus aureus* dan *Escherichia coli*.

ABSTRACT

Name : Mahir
Nim : 60500111039
Title : Insulation Compound Secondary of Ethanol Extrect Leaf Wood Bitti (*Vitex cofassus*) and Bioactivy Test Antibacterial Against *Staphylococcus aureus* & *Escherichia coli*.

Indonesia has a wide range of plants that can be used as a traditional medicine. One of the existing plants in south Sulawesi, namely wood deciduous plants can be used as a drug bitti body odor remover. This study intends to identify the secondary metabolites of ethanol extract of the leaves of wood bitti by maceration method. A total of ± 2 kg powder timber bitti leaves macerated with ethanol and then evaporated using an evaporator tool produces viscous extract as much 209,5828 gram. Extract condensed in phytochemical test and flafonoid produce alkaloid compounds. The result of separation by vacuum liquid column chromatography obtained 17 fractions. Of the fractions combined, the fractions A crystal is formed later in doing characterization by means of FTIR and test bioactivity of antibacterial against *Staphylococcus aureus* dan *Escherichia coli*. The result of the analysis obtained absorpction FTIR group N-H, C-H, and C=O a suspected alkaloid-type compounds. Antibacterial activity test bitti wood leaf ethanol extract can inhibit the growth of *Staphylococcus aureus* but do not inhibit of bacteria *Escherichia coli*. While testing pure isolates of bacteria had no effect on the test used.

Keywords: Leaf Wood Bitti (*Vitex cofassus*), Alkaloids, *Staphylococcus aureus* and *Escherichia coli*.

RIWAYAT HIDUP



Mahir dilahirkan di Malaysia (Sandakang) pada tanggal 10 November 1993. Anak ke 3 dari 5 bersaudara hasil buah kasih dari pasangan Manna dan Halijah. Pendidikan Formal dimulai dari Sekolah Dasar di SD Inpres 7/83 Patangnga dan lulus pada tahun 2005. Pada tahun yang sama, penulis melanjutkan pendidikan di Sekolah Menengah Pertama (SMP) Negeri 3 Tellu Siattinge dan lulus pada tahun 2008, dan pada tahun yang sama pula penulis melanjutkan pendidikan di Sekolah Menengah Atas (SMA) Negeri 1 Dua Boccoe Kab. Bone dan lulus pada tahun 2011. Kemudian penulis melanjutkan pendidikan di Universitas Islam Negeri (UIN) Alauddin Makassar ke jenjang S1 di Jurusan Kimia Fakultas Sains dan Teknologi. Penulis pernah melakukan praktek kerja lapangan (PKL) di Balai Besar Industri Hasil Perkebunan (BBIPH) Kota Makassar. Cita-cita penulis yaitu menjadi Guru/Dosen kimia yang handal dan berusaha membangun usaha sendiri, serta sebagai pemimpin bagi keluarga terutama ibu dan bapak tersayang dimasa depan yang cerah.

Kata motifasi yang selalu terlintas didalam pikiran yaitu “Try Again” karena setiap kegagalan yang saya alami dan mendengar kata-kata itu maka aku bangkit untuk mencoba sampai yang aku inginkan sesuai apa yang diharapkan.

PENGESAHAN SKRIPSI

Skripsi yang berjudul, “**Isolasi Senyawa Metabolit Sekunder Dari Ekstrak Etanol Daun kayu Bitti (*Vitex cofassus*) dan Uji Bioaktivitas Anti Bakteri Terhadap *Staphylococcus aureus* & *Escherichia coli***”, yang disusun oleh **Mahir, NIM: 60500111039**, mahasiswa Jurusan Kimia pada Fakultas Sains dan Teknologi UIN Alauddin Makassar, telah diuji dan dipertahankan dalam sidang munaqasyah yang diselenggarakan pada hari Rabu, tanggal 30 Maret 2016 M bertepatan dengan 20 Jumadil Akhir 1437 H, dinyatakan telah dapat diterima sebagai salah satu syarat untuk memperoleh gelar Sarjana dalam Ilmu Kimia, Jurusan Kimia (dengan beberapa perbaikan).

Samata-Gowa, 30 Maret 2016 M.
20 Jumadil Akhir 1437 H.

DEWAN PENGUJI

Ketua	: Dr. Wasilah, S.T., M.T.	(.....)
Sekretaris	: Maswati Baharuddin, S.Si., M.Si.	(.....)
Munaqisy I	: Aisyah, S.Si., M.Si.	(.....)
Munaqisy II	: Sjamsiah, S.Si., M.Si., Ph.D.	(.....)
Munaqisy III	: Dr. Muhammad Sabir, M.Ag.	(.....)
Pembimbing I	: Asriani Ilyas, S.Si., M.Si.	(.....)
Pembimbing II	: Sappewali, S.Pd., M.Si	(.....)

Diketahui oleh:
Dekan Fakultas Sains dan Teknologi
UIN Alauddin Makassar,

Prof. Dr. H. Arifuddin, M.Ag
NIP: 19691205 199303 1 001

BAB I

PENDAHULUAN

A. Latar Belakang

Indonesia merupakan negara yang memiliki keanekaragaman hayati, yang didalamnya terdapat senyawa-senyawa organik biomolekul yang tidak terbatas jumlahnya. Berbagai jenis tumbuhan banyak dijumpai diberbagai wilayah Indonesia, salah satunya di sulawesi. Latar belakang Negara Indonesia yang mendukung ini serta kondisi tanah yang sangat subur menyebabkan tumbuhan di Indonesia berpotensi untuk dilestarikan diberbagai bidang seperti bidang kecantikan dan kesehatan.¹

Keanekaragaman tumbuhan di Indonesia sebagian besar sudah dimanfaatkan sejak dahulu kala sebagai obat tradisional untuk mengobati penyakit secara turun menuru. Tumbuhan sebagai obat tradisional, biasanya digunakan secara tunggal (satu jenis tumbuhan atau majemuk (campuran dari beberapa jenis tumbuhan). Bagian tumbuhan yang umum digunakan hamper obat tradisional adalah daun, bunga, buah, kulit batang atau akarnya. Hampir semua bagian tumbuhan dapat dijadikan obat untuk mengobati penyakit tertentu sesuai dengan khasiat tumbuhan masing-masing.² Hai ini di jelaskan dalam firman Allah Al-Qur'an Surah An-Nahl ayat 11 yang berbunyi:

¹Yulianti E dkk, "Isolasi dan Identifikasi Senyawa Aktif Ekstrak Air Daun Paitan (*Thitonia diversifolia*) Sebagai Bahan Insektisida Botani untuk Pengendalian Hama Tungau Eriophyidae", *Alchemy* 2, No. 1 (2010): h. 132.

²I M. Dira Swantara dan Yenni Ciawi, "Identifikasi Senyawa Antibakteri pada Daun Kecapi", *Jurnal Kimia* 3, No. 2 (2009): h. 62.

يُنَبِّتُ لَكُمْ بِهِ الزَّرْعَ وَالزَّيْتُونَ وَالنَّخِيلَ وَالْأَعْنَابَ وَمِنْ كُلِّ الثَّمَرَاتِ إِنَّ فِي ذَلِكَ لَآيَةً لِّقَوْمٍ يَتَفَكَّرُونَ ﴿١١﴾

Terjemahannya:

“Dia menumbuhkan bagi kamu dengan air hujan itu tanam-tanaman; zaitun, korma, anggur dan segala macam buah-buahan. Sesungguhnya pada yang demikian itu benar-benar ada tanda (kekuasaan Allah) bagi kaum yang memikirkan”. (QS. An-Nahl [16] : 11)³

Ayat di atas menjelaskan tentang berbagai macam tumbuh-tumbuhan yang merupakan bagian dari hidayah Allah SWT kepada manusia dan makhluk hidup lainnya untuk memanfaatkan tumbuh-tumbuhan tersebut demi kelangsungan hidup. Allah memberikan hidayah kepada langit agar menurunkan air hujan dan hidayah untuk air hujan agar turun tercurah dan untuk tumbuh-tumbuhan agar tumbuh berkembang. Tumbuhan yang beraneka ragam dan mengeluarkan buah-buahan yang beraneka ragam bentuk, warna, dan rasa tersebut merupakan hal-hal yang menakjubkan sebagai bukti keagungan ciptaan Allah SWT bagi kaum yang memikirkannya. Tanpa air tumbuhan tidak akan tumbuh dengan baik. Tumbuh-tumbuhan yang merupakan hidayahNya memiliki manfaat tersendiri agar dapat dimanfaatkan oleh manusia, salah satu manfaat dari tumbuhan yaitu sebagai obat.⁴ Menurut Dr. Abdullah Bin Muhammad Alu Syaikh dalam tafsir Ibnu Katsir Jilid 3 menyebutkan maksudnya Allah mengeluarkannya dari bumi, dengan air yang hanya satu macam ini, keluarlah tanaman-tanaman yang memiliki aneka ragam bentuk, rasa, bau, dan warnanya. Dan untuk itu Allah berfirman

³Departemen Agama, *Al Quran dan Terjemahannya* (Jakarta: Departemen Agama RI, 1985).

⁴M. Quraish Shihab, *Tafsir Al Misbah: Pesan, Kesan dan Keserasian Al Qur'an* (Jakarta: Lentera Hati, 2002).

“*Sesungguhnya pada yang demikian itu benar-benar ada tanda (kekuasaan Allah) bagi kaum yang memikirkannya,*” maksudnya sebagai dalil dan bukti bahwasannya tidak ada ilah (yang berhak diibadahi dengan sebenarnya) kecuali Allah.⁵ Dengan sedikit saja orang berpikir dan mengadakan studi tentang alam, kebijaksanaan dan kearifan yang maha kuasa dalam menyusun alam ini dapat membantu arti gunanya manusia dan memperhalus hidupnya kecerdasan akal dan studi selalu diperlukan oleh (“manusia yang arif, yang berpikir”) untuk memahami tanda-tanda (ayat-ayat) Allah kepada manusia dalam proses yang berhubungan dengan benda-benda langit.⁶

Penggunaan tanaman obat tradisional merupakan salah satu alternatif obat yang paling banyak diminati oleh masyarakat luas baik yang sengaja ditanam maupun tanaman yang tumbuh liar. Tanaman tersebut dimanfaatkan oleh masyarakat untuk diramu dan disajikan sebagai obat guna penyembuhan penyakit.⁷ Salah satu tumbuhan yang dapat dijadikan sebagai obat tradisional adalah kayu bitti (*Vitex cofassus*).

Kayu Bitti (*Vitex cofassus*) merupakan salah satu jenis pohon terpenting di Sulawesi yang di beberapa daerah dikenal dengan nama gofasa. Kayu bitti banyak dimanfaatkan oleh masyarakat Sulawesi Selatan sebagai bahan pembuat perahu pinisi. Tumbuhan bitti merupakan jenis unggulan lokal Sulawesi Selatan dan

⁵ Dr. Abdullah Bin Muhammad Alu Syaikh, *Tafsir Ibnu Katsir Jilid 3*. Jakarta, Pustaka Imam Asy-Syafi'i.

⁶ Abdullah Yusuf Ali, *Qur'an Terjemahan dan Tafsirnya Juz 1 s/d XV*. Jakarta, Pustaka Firdaus.

⁷ Nursiyah, “Studi Deskriptif Tanaman Obat Tradisional yang Digunakan Orangtua untuk Kesehatan Anak Usia Dini di Gugus Melati Kecamatan Kalikajar Kabupaten Wonosobo” (2013): h. 6.

mempunyai nilai ekonomi dan ekologi yang tinggi. Titik tumbuh dari jenis ini terletak pada akarnya sehingga apabila jenis ini terbakar maka dalam waktu singkat akan segera bertunas dan proses pembentukan daunnya sangat cepat. Dengan demikian jenis ini punya potensi untuk dikembangkan sebagai salah satu jenis Tumbuhan yang berpotensi dijadikan obat tradisional.⁸

Di Sulawesi, sebagian masyarakat menggunakan daun kayu bitti sebagai obat penghilang bau badan. Bau badan timbul ketika bakteri di kulit memecah molekul dalam keringat. Dalam studi baru ini, para peneliti menemukan DNA di bakteri *Staphylococcus hominis* penghasil protein yang memecah molekul keringat. Tumbuhan yang satu genus dengan tumbuhan bitti seperti tumbuhan legundi (*Vitex trifolia*) dan tumbuhan laban (*Vitex pubescens* Vahl) juga memiliki sifat antibakteri. Tumbuhan laban digunakan oleh masyarakat di perkampungan untuk mengobati sakit pinggang dan diare, kemampuan ekstrak dari tumbuhan laban secara tradisional telah terbukti dapat mengobati penyakit yang disebabkan oleh bakteri patogen. Penelitian Eva Ulina Sirait dkk, (2014), bahwa ekstrak buah laban dengan berbagai tingkat kematangan buah dapat penghambat pertumbuhan *Salmonella thypi* dan *Staphylococcus aureus* (bersifat antibakteri).⁹ Penelitian lainnya yang ditemukan oleh Nuraini (2014) bahwa ekstrak etanol kulit batang kayu bitti (*Vitex cofassus*) terdapat senyawa bioaktif antikanker dengan bahan uji larva *Artemia salina* Leach.

⁸Indah Fajarwati Langga, "Optimalisasi Suhu dan Lama Inkubasi dalam Ekstraksi DNA Tanaman Bitti (*Vitex Cofassus Reinw*) Serta Analisis Keragaman Genetik dengan Teknik Rpd-Per", *Jurnal Kimia* 12, No. 3 (2012): h. 266.

⁹Eva Ulina, "Ekstrak Buah Laban (*Vitex pubescens*) Sebagai Penghambat Pertumbuhan *Salmonella thypi* dan *Staphylococcus aureus*", *Jurnal Protobiont* 3, No. 3 (2014): h. 40.

Berdasarkan uraian di atas, maka perlu dilakukan suatu penelitian yang mengkaji kandungan bioaktif ekstrak etanol dari daun kayu bitti (*Vitex cofassus*). Oleh karena itu peneliti mengangkat judul isolasi dan identifikasi senyawa bioaktif antibakteri dari ekstrak etanol daun kayu bitti (*Vitex cofassus*).

B. Rumusan Masalah

Rumusan masalah dalam penelitian ini adalah sebagai berikut :

1. Senyawa metabolit sekunder apa yang terkandung dalam ekstrak etanol daun Kayu Bitti (*Vitex cofassus*)?
2. Bagaimana bioaktivitas antibakteri dari senyawa metabolit sekunder yang terdapat dalam ekstrak etanol daun Kayu Bitti (*Vitex cofassus*) terhadap bakteri *Staphylococcus aureus* dan *Escherichia coli*?

C. Tujuan

Tujuan dari penelitian ini adalah sebagai berikut :

1. Untuk mengisolasi dan mengidentifikasi senyawa metabolit sekunder yang terdapat dalam ekstrak etanol daun Kayu Bitti (*Vitex cofassus*).
2. Untuk menentukan nilai bioaktivitas antibakteri dari senyawa yang terdapat dalam ekstrak etanol daun Kayu Bitti (*Vitex cofassus*) terhadap bakteri *Staphylococcus aureus* dan *Escherichia coli*.

D. Manfaat

Manfaat dalam melakukan penelitian ini adalah sebagai berikut :

1. Memberikan informasi kepada masyarakat mengenai kandungan senyawa bioaktif antibakteri pada daun Kayu Bitti (*Vitex cofassus*).
2. Memberikan sumbangan bagi pengembangan Ilmu Pengetahuan khususnya Kimia Organik Bahan Alam.
3. Memberikan informasi dan pengetahuan baru bagi peneliti tentang manfaat dan kandungan senyawa bioaktif penghilang bau badan yang terdapat dalam daun Kayu Bitti (*Vitex cofassus*)

BAB II

TINJAUAN PUSTAKA

A. *Tinjauan Umum Kayu Bitti (Vitex cofassus)*

1. Deskripsi

Kehidupan manusia dari sejarah perkembangan kehidupan, sejak adam hingga kini telah berkembang menjadi milyaran umat manusia. Bahan pangan penunjang kehidupannya yang utama berasal dari tumbuh-tumbuhan tidak kalah pentingnya bagi pertumbuhan dan perkembangan hewan. Hal ini menandakan bahwa kehidupan manusia dan hewan sangat tergantung pada tumbuh dan berkembangnya tumbuh-tumbuhan. Betapa pentingnya tumbuh-tumbuhan bagi kehidupan manusia dan hewa, sehingga banyak ahli menandakan bahwa “tanpa tumbuh-tumbuhan tidak mungkin manusia dan hewan ada di muka bumi ini.” Oleh karena itu demikian penting dan bermanfaatnya kita mempelajari tentang tumbuh-tumbuhan dalam jangkauan untuk tetap melestarikan yang telah ada sehingga kehidupan manusia dapat tetap terjamin.¹⁰ Hal ini dijelaskan dalam firman Allah Al-Qur’an Surah An-Naml ayat 60 yang berbunyi:

¹⁰Kartasapoetra, *Anatomi Tumbuh-Tumbuhan*, (PT.Bina Aksara: Jakarta: 1987), h. 9.

أَمْ مَنْ خَلَقَ السَّمَوَاتِ وَالْأَرْضَ وَأَنْزَلَ لَكُمْ مِنَ السَّمَاءِ مَاءً فَأَنْبَتْنَا بِهِ
 حَدَائِقَ ذَاتَ بَهْجَةٍ مَا كَانَ لَكُمْ أَنْ تُنْبِتُوا شَجَرَهَا أَأَلَّهُ مَعَ اللَّهِ بَلْ هُمْ
 قَوْمٌ يَعْدِلُونَ ﴿٦٠﴾

Terjemahnya:

Atau siapakah yang telah menciptakan langit dan bumi dan yang menurunkan air untukmu dari langit, lalu Kami tumbuhkan dengan air itu kebun-kebun yang berpemandangan indah, yang kamu sekali-kali tidak mampu menumbuhkan pohon-pohonnya? Apakah disamping Allah ada Tuhan (yang lain)? bahkan (sebenarnya) mereka adalah orang-orang yang menyimpang (dari kebenaran).

Makna dari ayat diatas yaitu dialah yang menurunkan kepada kaum air dari langit, maka dari air itu itulah pangkal hidup segala yang hidup, baik binatang atau tumbuh-tumbuhan dan suburlah alam “lalu kami tumbuhkan dengan air itu kebun-kebun yang indah permai”, termasuklah di dalamnya sawah bendang. Berbagai kebun besar di tanah-tanah yang luas, yang ditanami oleh manusia dengan secara teratur menurut ilmu pengetahuan tentang bumi, tanaman apa yang patut ditanam diatasnya. Sehingga kita lihatlah di padang-padang pasir kebun korma yang hijau subur. Lalu ditegaskan supaya manusia jangan lupa; “tidaklah ada upaya kamu buat menumbuhkan pohonnya” manusia hanya menanamkan. Adapun yang menumbuhkan hanya semata-mata Allah. Suburnya padi tergantung kepada penanaman di musim hujan. Kalau tiba-tiba datang saja kemarau, atau misalnya perhitungan musim tidak tepat ketika bertanam, tidaklah padi itu akan tumbuh. Demikian juga segala tanaman yang lain. Ini pasti diinsafi oleh manusia. Sebab itu datanglah inti pertanyaan “adakah tuhan lain bersama Allah?” setelah merenungkan kejadian langit dan bumi itu, dan setelah manusia melihat bagaimana turunnya hujan membawa air untuk menyiram dan menyuburkan bumi

sampai timbul kebun-kebun, sawah bendang dan taman-taman yang indah, pastilah sampai pikiran manusia kepada maha pencipta. Karena tidaklah mungkin bahwa segala yang teratur ini tidak ada yang mengaturnya.¹¹

Tumbuhan Kayu Bitti (*Vitex cofassus*) merupakan salah satu jenis tumbuhan yang termasuk dalam family *Verbenaceae*. Menurut sistem klasifikasi suku tumbuhan, *Verbenaceae* termasuk dalam famili *Lamiales*. *Verbenaceae* merupakan tumbuhan semak yang berupa pohon dan memiliki ranting-ranting yang berbentuk segi empat dan memiliki bau yang harum.¹² Tumbuhan kayu bitti termasuk dalam genus *Vitex*, penelitian sebelumnya menjelaskan tentang manfaat dan kandungan metabolit sekunder yang telah diisolasi dari tumbuhan yang satu genus dengan kayu bitti yaitu tumbuhan buah laban (*Vitex pubescens* Vahl) terbukti kemampuan ekstraknya secara tradisional dapat mengobati penyakit yang disebabkan oleh mikroorganisme patogen.¹³

Penelitian tentang spesies *Vitex* lain adalah spesies *Vitex trifolia* (legundi) yang diketahui banyak memiliki efek farmakologi yaitu sebagai antikanker, antifungi, analgesik, antialergi, antipiretik dan salah satunya antibakteri.¹⁴ Spesies yang termasuk dalam genus yang sama yaitu *Vitex* masih banyak yang belum diteliti kandungan metabolit sekundernya salah satunya adalah *Vitex cofassus* (kayu bitti).

¹¹ Prof.Dr.Hamka, *Tafsir Al-Azhar* (Jakarta: Pustaka Panjimas, 1959).

¹²Nuraini, "Isolasi dan Karakterisasi Senyawa Bioaktif Antikanker Ekstrak Etanol Kulit Batang Kayu Bitti (*Vitex Cofassus*)" Skripsi (2014): h. 9.

¹³Eva Ulina, "Ekstrak Buah Laban (*Vitex pubescens*) Sebagai Penghambat Pertumbuhan *Salmonella thypi* dan *Staphylococcus aureus*", *Jurnal Protobiont* 3, No. 3 (2014): h. 40.

¹⁴Agung Endro Nugroho dan Gemini Alam, "Review Tanaman Obat Legundi (*Vitex trifolia* L.)",

Kayu bitti (*Vitex cofassus*) merupakan salah satu pohon endemik Sulawesi yang pada dasarnya adalah pohon khas Provinsi Gorontalo. Kayu yang dihasilkan merupakan kayu unggulan Sulawesi Selatan. Dibeberapa daerah dikenal dengan nama gofasa. Di tingkat Internasional, kayu Bitti (*Vitex cofassus*) banyak di ekspor dari Papua Nuigini dan beberapa Negara di kepulauan Pasifik lainnya ke Jepang. Tegakan bitti khususnya di Sulawesi Selatan merupakan jenis pionir, yang saat ini banyak ditemukan pada areal hutan sekunder.¹⁵

Kayu bitti (*Vitex cofassus*) mempunyai ukuran pohon yang sedang hingga besar. Batangnya mempunyai diameter yang dapat mencapai 30-170 cm. Struktur daun bersilangan dan memiliki susunan bunga terminal yang merupakan bunga berkelamin ganda. Mahkota bunga berwarna putih keunguan dan terdapat tangkai dan kepala sari di dalam rongga mahkota. Bakal buah berada di atas dasar bunga dan mempunyai buah yang berdaging yang berbentuk bulat hingga lonjong.¹⁶



Gambar 2.1: Daun Kayu Bitti (*Vitex cofassus*)

¹⁵Gusmiaty, dkk., “Seleksi Primer untuk Analisis Keragaman Genetik Jenis Bitti (*Vitex cofassus*)”, *Jurnal Perennial* 8, no. 1 (2012): h. 25.

¹⁶Anonim, “*Vitex cofassus* Renw, ex Blume”,

Kayu Bitti (*Vitex cofassus*) dapat diklasifikasikan sebagai berikut :¹⁷

Kingdom	: Plantae
Divisio	: Spermatophyta
Class	: Angiospermae
Ordo	: Tubiflorae
Famili	: Verbenaceae
Genus	: Vitex
Spesies	: <i>Vitex cofassus</i>

Di Pulau Sulawesi spesies kayu bitti (*Vitex cofassus*) yang paling banyak ditemukan yaitu spesies *Vitex cofassus reinw*, *Vitex celebica* dan *Vitex pubescens*. Kayu bitti (*Vitex cofassus*) memiliki nama tersendiri di masing-masing daerah. Di Jawa dikenal dengan nama Gandaria atau jatake, suku Dayak mengenalnya dengan nama Barania sedangkan di Papua Nuigini dan Kepulauan Solomon dikenal dengan nama New Guinea Teak atau Jati Nugini. Terkhusus di Daerah Sulawesi Selatan dikenal dengan nama Kalawasa, Rappo-Rappo Kebo', Buwa Malawe, Katondeng dan Aju Bitti.¹⁸

2. Potensi Kimia Kayu Bitti (*Vitex cofassus*)

Kayu bitti (*Vitex cofassus*) memiliki senyawa metabolit sekunder yang dapat dimanfaatkan sebagai obat-obatan baik dari akar sampai daun. Senyawa-senyawa metabolit sekunder banyak digunakan sebagai antioksidan, antiinflamasi, antipiritik serta antimikroba terutama untuk golongan fenolik, flavonoid, dan alkaloid. Penelitian sebelumnya yang dilakukan oleh Nuraini menyatakan bahwa

¹⁷Anonim, "Pohon Gofasa, Gupasa, atau Kayu Bitti (*Vitex cofassus*)"

¹⁸Anonim, "Sekilas Tentang kayu Bitti (*Vitex cofassus*) atau New Guinea Teak"

kandungan senyawa bioaktif antikanker yang terdapat pada ekstrak etanol kulit batang kayu bitti adalah senyawa metabolit sekunder jenis flavonoid.

3. Peyebaran dan Habitat

Kayu bitti (*Vitex cofassus*) tumbuh tersebar secara alami di Sulawesi Selatan yang tersebar di beberapa kabupaten yaitu kabupaten Bone, Pangkep, Enrekang, Luwu, Barru, Je'nepono, Bantaeng, Soppeng, Sidrap, Bulukumba, Pinrang dan Selayar serta di Maluku, Papua Nuigini, Kepulauan Bismarck dan Pulau Solomon. Habitat kayu bitti (*Vitex cofassus*) adalah di hutan di dataran rendah sampai ketinggian 2000 meter dari permukaan laut namun pertumbuhannya lebih bagus jika ditanam di daerah di bawah ketinggian 800 meter.¹⁹

Kayu bitti (*Vitex cofassus*) telah dimanfaatkan oleh masyarakat Sulawesi Selatan sebagai bahan pembuat perahu pinisi. Kayu Bitti (*Vitex cofassus*) juga banyak dimanfaatkan untuk kegunaan lain seperti kayu bangunan seperti tiang, kusen, pintu, jendela, atap, lantai dan dinding serta perabot rumah tangga seperti mangkok dan piring. Kayu Bitti (*Vitex cofassus*) dipilih karena memiliki tekstur yang baik dan tahan terhadap rayap.²⁰

B. Senyawa Metabolit Sekunder

Metabolit sekunder paling banyak terdapat pada tumbuhan, meskipun pada organisme lain juga ditemukan. Fungsi metabolit sekunder penting bagi organisme penghasilnya maupun bagi organisme lain termasuk manusia.

¹⁹Anonim. "Pohon Gofasa, Gupasa, atau Kayu Bitti (*Vitex cofassus*)".

²⁰Anonim. "Pohon Gofasa, Gupasa, atau Kayu Bitti (*Vitex cofassus*)".

Metabolit sekunder merupakan senyawa organik yang tidak secara langsung berhubungan dengan pertumbuhan, perkembangan, dan reproduksi tumbuhan.²¹

Para peneliti biasanya mempelajari suatu tumbuhan yang secara tradisional digunakan untuk pengobatan penyakit tertentu, dan kemudian mengisolasi senyawa aktif yang terkandung di dalamnya. Tumbuhan menghasilkan berbagai molekul bioaktif melalui jalur metabolit sekunder. Senyawa ini diduga sebagai alat pertahanan diri dari infeksi dan predator.²²

Beberapa senyawa obat dari tumbuhan tetap diperoleh dengan cara disintesis manusia dengan kemajuan teknologi dalam laboratorium. Namun biaya yang dikeluarkan akan lebih efektif jika mengekstrak langsung metabolit sekunder dari sumber alamnya. Sehingga eksplorasi tumbuhan yang menghasilkan metabolit sekunder menjadi penting dilakukan untuk menemukan kandidat senyawa aktif yang dapat menjadi bahan obat baru. Senyawa obat dari tumbuhan dapat dikelompokkan sebagai alkaloid, flavonoid, tanin, steroid saponin, polifenolat, dan kuinon.²³

Berbagai jenis tumbuhan seperti kayu Bitti (*Vitex cofassus*) merupakan sumber daya hayati dan sekaligus sebagai gudang senyawa kimia baik berupa senyawa kimia hasil metabolisme primer yang disebut juga sebagai senyawa metabolit primer seperti protein, karbohidrat dan lemak yang digunakan sendiri

²¹Septina Asih Widuri, dkk. "Potensi Beberapa Jenis Tumbuhan Berkhasiat Antidiabetes Oleh Etnis Kalimantan Sebagai Sumber Metabolit Sekunder untuk Pengembangan Obat Modern". Balai Peneliti Teknologi Konservasi Sumber Daya Alam, h. 2.

²²Retno Sumarnimingsih Sudibyo. "Metabolit Sekunder: manfaat dan Perkembangannya dalam Dunia Farmasi", UGM (2002): h.5.

²³Septina Asih Widuri, dkk. "Potensi Beberapa Jenis Tumbuhan Berkhasiat Antidiabetes Oleh Etnis Kalimantan Sebagai Sumber Metabolit Sekunder untuk Pengembangan Obat Modern". Balai Peneliti Teknologi Konservasi Sumber Daya Alam, h. 2-3.

oleh tumbuhan tersebut untuk pertumbuhannya maupun sebagai sumber senyawa metabolit sekunder.²⁴

Senyawa senyawa kimia yang merupakan hasil metabolisme sekunder pada tumbuhan sangat beragam. Menurut penelitian yang telah dilakukan oleh Nuraini (2014) ekstrak etanol kulit batang kayu bitti (*Vitex cofassus*) mengandung beberapa senyawa metabolit sekunder yaitu flavanoid dan alkaloid. Senyawa tersebut diujikan pada larva *Artemia salina* Leach dan terbukti toksik sebagai antikanker.

1. Flavanoid

Flavanoid merupakan salah satu golongan fenol alam terbesar. Diperkirakan 2% dari seluruh karbon yang difotosintesis oleh tumbuhan diubah menjadi flavanoid atau senyawa yang berkaitan erat dengannya. Senyawa flavanoid terdapat pada semua bagian tumbuhan termasuk daun, kayu, kulit, tepung sari, bunga, buah dan biji.²⁵ Struktur senyawa flavanoid adalah sebagai berikut:

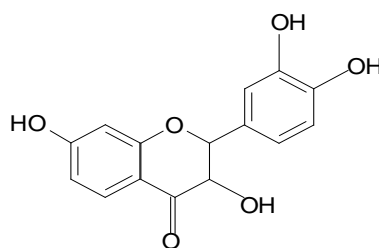

Gambar 2.2: Struktur Flavanoid

Flavanoid termasuk dalam golongan senyawa fenolik yang memiliki banyak gugus OH dengan adanya perbedaan keelektronegatifan yang tinggi

²⁴Sovia Lenny, "Senyawa Terpenoida dan Steroida", *Kaya Ilmiah*. (2006). h. 5-6.

²⁵Julianti eva, "Isolasi Senyawa Flavanoida dari Daun Tumbuhan Jati Putih (*Gmelina arborea Roxb*)", *Jurnal Saintia Kimia 1*, (2012), h. 29.

sehingga sifatnya polar. Golongan senyawa ini mudah terekstraksi dalam pelarut polar seperti etanol yang memiliki sifat polar karena adanya gugus hidroksil sehingga dapat terbentuk ikatan hidrogen.²⁶ Beberapa penelitian yang menjelaskan tentang senyawa flavanoid yang terdapat dalam daun tumbuhan salah satunya adalah daun *Syzygium cumini* yang diekstrak mengandung senyawa kimia antara lain suatu alkaloid, flavanoid, resin, tannin dan minyak atsiri. Flavanoid merupakan senyawa yang dapat digunakan sebagai anti mikroba, obat ineksi pada luka, anti jamur, anti virus, anti kanker dan anti tumor. Selain itu flavanoid juga dapat digunakan sebagai anti bakteri, anti alergi, sitotoksik, dan anti hipertensi.²⁷

2. Alkaloid

Alkaloid mengandung nitrogen sebagai bagian dari sistem sikliknya serta mengandung substituen yang bervariasi seperti gugus amina, amida, fenol dan metoksi sehingga alkaloid bersifat semipolar. Pada pengujian alkaloid akan terjadi reaksi pengendapan karena adanya penggantian ligan. Atom nitrogen yang mempunyai pasangan elektron bebas pada alkaloid mengganti ion iod dalam pereaksi dragendroff dan pereaksi mayer. Hal ini mengakibatkan terbentuknya endapan jingga pada penambahan pereaksi dragendroff karena nitrogen digunakan untuk membentuk ikatan kovalen koordinat dengan K^+ yang merupakan ion logam dan terbentuk endapan putih kekuningan pada penambahan pereaksi mayer

²⁶Elok Kamilah Hayati dan Nurhalimah, "Pytochemical Test and Brine Shrimp Lethality Test Against *Artemia salina* Leach of Anting-Anting (*Acalypha indica* Linn) Plant Extract " *Alchemy*. vol. 1, no.2 (2010), h. 79.

²⁷Maryati Abd Gafur, Ishak Isa dan Nurhayati Bialangi, "Isolasi dan Identifikasi Senyawa Flavanoid dari Daun Jamblang (*Syzygium cumini*)" *Jurnal Jurusan Kimia Fakultas MIPA Universitas Gorontalo*". (2012). h. 2.

karena nitrogen pada alkaloid akan bereaksi dengan ion logam K^+ dari kalium tetraiodomerkurat (II) membentuk kompleks kalium-alkaloid yang mengendap.²⁸

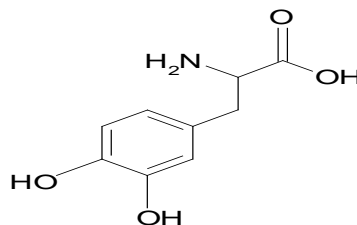

Gambar 2.3: Struktur Alkaloid

3. Terpenoid

Terpenoida merupakan komponen-komponen tumbuhan yang mempunyai bau dan dapat diisolasi dari bahan nabati dengan penyulingan dan disebut sebagai minyak atsiri. Minyak atsiri yang berasal dari bunga pada awalnya dikenal dari penentuan struktur secara sederhana, yaitu dengan perbandingan atom hidrogen dan atom karbon dari suatu senyawa terpenoid yaitu 8 : 5 dan dengan perbandingan tersebut dapat dikatakan bahwa senyawa tersebut adalah golongan terpenoid.²⁹ Terpenoid memiliki beberapa nilai kegunaan bagi manusia, antara lain minyak atsiri sebagai dasar wewangian, rempah-rempah serta sebagai cita rasa dalam industri makanan. Fungsi terpenoid bagi tumbuhan adalah sebagai pengatur pertumbuhan (seskuiterpenoid abisin dan giberelin), karotenoid sebagai pewarna dan memiliki peran membantu fotosintesis.³⁰

²⁸Dewi, Astuti dan Warditiani, "Identifikasi kandungan Kimia Ekstrak Kulit Buah manggis (*Garcinia mangostanal*). "Jurnal", h.15".

²⁹Sovia Lenny, *Senyawa Terpenoida dan Steroida* (Medan: Jurusan MIPA Universitas Sumatera Utara, 2006), h. 15.

³⁰M. Arifuddin, "Sitotoksitas Bahan Aktif Lamun dari Kepulauan Spermonde Kota Makassar Terhadap *Artemia Salina* (Linnaeus, 1758)", *Jurnal Ilmu Kelautan Universitas Hasanuddin* (2013), h. 15.

Menurut J.B Harborne (1987)³¹, senyawa terpenoid diklasifikasikan ke dalam 4 senyawa, yaitu :

a) Minyak Atsiri

Bagian utama dari minyak atsiri adalah terpenoid, biasanya terpenoid terdapat pada fraksi atsiri yang tersuling-uap. Zat inilah penyebab wangi, harum atau bau yang khas pada banyak tumbuhan. Secara kimia, terpena minyak atsiri dapat dipilah menjadi dua golongan, yaitu monoterpena dan seskuiterpena, berupa isoprenoid C_{10} dan C_{15} yang jangka titik didihnya berbeda (titik didih monoterpena $140-180^{\circ}\text{C}$, titik didih seskuiterpena $> 200^{\circ}\text{C}$).

b) Diterpenoid dan giberelin

Diterpenoid meliputi golongan senyawa yang secara kimia beraneka ragam, semuanya mempunyai kerangka karbon C_{20} yang berasal dari empat satuan isoprena, kebanyakan penyebarannya sangat terbatas. Ada tiga kelas diterpenoid, yaitu diterpena damar, diterpena racun dan giberelin. Kelas diterpenoid yang ketiga adalah giberelin, segolongan hormone yang merangsang pertumbuhan secara umum dan diketahui sangat tersebar luas pada tumbuhan.

c) Triterpenoid dan steroid

Triterpenoid adalah senyawa yang kerangka karbonnya berasal dari enam satuan isoprene dan secara biosintesis diturunkan dari hidrokarbon C_{30} asiklik, yaitu skualena. Senyawa ini berstruktur siklik, kebanyakan berupa alkohol, aldehida atau asam karboksilat.

³¹J.B Harborne., *Metode Fitokimia* (Penerbit ITB: Bandung, 1987), h. 127-158.

Sterol adalah triterpena yang kerangka dasarnya berupa sistem cincin siklopentana perhidrofenantrena. Dahulu sterol dianggap sebagai senyawa satwa (sebagai hormone kelamin, asam empedu dan lain-lain), tetapi pada tahun-tahun terakhir ini makin banyak senyawa tersebut ditemukan dalam jaringan tumbuhan.

Steroid merupakan golongan dari senyawa triterpenoid. Adapun contohnya adalah sterol, sapogenin, glikosida jantung dan vitamin D.³²

d) Karotenoid

Karotenoid yaitu tetraterpenoid C₄₀, merupakan golongan pigmen yang larut dan terdapat dalam semua jenis tumbuhan. Melalui makanan, karotenoid juga merupakan sumber warna hewan yang cemerlang, seperti pada flamingo, bintang laut (asteroida), udang satang (homarus) dan bulu babi (echinoida).

Terpenoid umumnya larut dalam lemak dan terdapat di dalam sitoplasma sel tumbuhan. Kadang-kadang minyak atsiri terdapat di dalam sel kelenjar yang ada pada permukaan daun.³³ Terpenoid dapat diekstraksi dari jaringan tumbuhan dengan memakai eter minyak bumi, eter atau kloroform. Pemisahannya dapat dilakukan secara kromatografi dengan silika gel atau alumina memakai pelarut di atas. Tetapi, sering kali ada kesukaran sewaktu mendeteksi dalam skala mikro karena semuanya (kecuali karotenoid) tidak berwarna dan tidak ada pereaksi kromogenik semesta yang peka.³⁴

³²M. Arifuddin, "Sitotoksitas Bahan Aktif Lamun dari Kepulauan Spermonde Kota Makassar Terhadap *Artemia Salina* (Linnaeus, 1758)", h. 15.

³³J.B Harbone., *Metode Fitokimia*, h. 125.

³⁴J.B Harbone., *Metode Fitokimia*, h. 125.

4. Steroid

Percobaan-percobaan biogenetik menunjukkan bahwa steroid yang terdapat di alam berasal dari triterpenoid. Steroid yang terdapat dalam jaringan hewan berasal dari triterpenoid lanosterol sedangkan yang terdapat dalam jaringan tumbuhan berasal dari triterpenoid sikloartenol setelah triterpenoid ini mengalami serentetan perubahan tertentu.³⁵ Steroid alami berasal dari berbagai transformasi kimia dari triterpena yaitu lanosterol dan saikloartenol. Senyawa steroid dapat digunakan sebagai bahan dasar pembuatan obat.³⁶

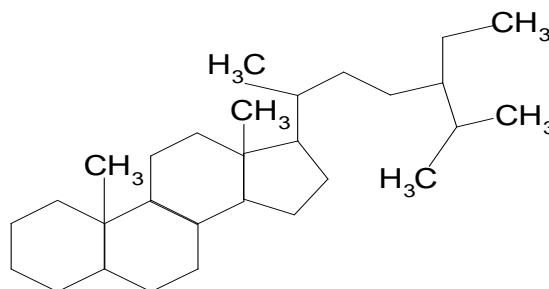

Gambar 2.4: Struktur Dasar Steroid

Steroid adalah triterpen yang kerangka dasarnya sistem cincin siklopentana perhidrofenantren. Steroid umumnya terdapat dalam bentuk bebas dan sebagai glikosida sederhana. Steroid banyak terdapat dalam jaringan tumbuhan tingkat tinggi maupun tumbuhan tingkat rendah.³⁷

Steroid terdiri atas beberapa kelompok senyawa dan pengelompokan ini didasarkan pada efek fisiologis yang diberikan oleh masing-masing senyawa.

³⁵Sovie Lenny, "Senyawa Terpenoida dan Steroida", h. 16.

³⁶M. Arifuddin, "Sitotoksitas Bahan Aktif Lamun dari Kepulauan Spermonde Kota Makassar Terhadap *Artemia Salina* (Linnaeus, 1758)", h. 15.

³⁷J.B Harbone., *Metode Fitokimia*, h. 148.

Kelompok-kelompok itu adalah sterol, asam-asam empedu, hormone seks, hormone adrenokortikod, aglikon kardiak dan sapogenin.³⁸

Deteksi senyawa steroid hampir sama dengan deteksi senyawa terpenoid yaitu menggunakan pereaksi Lieberman-Burchard kemudian disemprotkan dengan asam sulfat pekat, anhidrida asetat dan kloroform. Pelarut yang paling sederhana yaitu air digunakan sebagai penyemprot untuk mendeteksi adanya senyawa steroid pada plat KLT.³⁹

C. Isolasi

Isolasi adalah cara pemisahan komponen-komponen kimia yang terdapat dalam suatu bahan alam. Isolasi senyawa bahan alam biasanya terdiri dari ekstraksi, fraksinasi, pemurnian dan identifikasi serta karakterisasi. Senyawa bahan alam sendiri adalah hasil metabolisme suatu organisme hidup (tumbuhan, hewan, sel) berupa metabolit primer dan sekunder. Sejauh ini telah diketahui bahwa tumbuhan memproduksi senyawa metabolit sekunder lebih banyak dibandingkan hewan. Senyawa-senyawa metabolit sekunder yang telah berhasil diisolasi oleh manusia selanjutnya didayagunakan sebagai obat.⁴⁰ Salah satu tumbuhan yang telah diisolasi sebagai tanaman obat tradisional yaitu tumbuhan Katu (*Sauropus androgynus* (L.) Merr.). Dilaporkan bahwa tanaman ini sering digunakan untuk pengobatan demam, bisul, borok, frambusia, sebagai diuretik, memperlancar ASI dan obat luar. Berdasarkan penelitian yang dilakukan oleh Sri Harsodjo Wijono S. (2003), senyawa yang terdapat dalam ekstrak etanol 95%

³⁸Sovie Lenny, *Senyawa Terpenoida dan Steroida*, h. 15.

³⁹J.B Harbone., *Metode Fitokimia*, h. 152.

⁴⁰Litbang, "Isolasi Senyawa Bahan Alam dalam Penelitian", *Lembaga Penelitian Mahasiswa Penalaran* (2013): h. 1.

daun katu yang telah diisolasi dengan menggunakan metode Charaux-Paris yaitu golongan senyawa flavonoid.⁴¹

1. Ekstraksi

Ekstraksi adalah pemisahan secara kimia atau fisika sejumlah bahan padat atau bahan cair yang terdapat pada jaringan tumbuhan. Ekstraksi berlangsung dalam dua proses yaitu pelepasan bahan yang diekstrak melalui proses dari sel tumbuhan yang telah rusak dan pelepasan bahan yang diekstraksi melalui proses difusi. Proses ekstraksi dilakukan berdasarkan pada proses kesetimbangan. Konsentrasi kesetimbangan akan berakhir apabila distribusi zat aktif yang diekstraksi telah mencapai kesetimbangan konstan dan tidak berubah lagi diantara pelarut dan residu.⁴²

Ekstraksi bahan aktif dari jaringan tumbuhan mempunyai prinsip pelarut harus berdifusi ke dalam sel dan selanjutnya zat aktif harus cukup larut di dalam pelarut. Dengan demikian akan dicapai kesetimbangan antara pelarut dan zat terlarut. Kecepatan untuk mencapai kesetimbangan bergantung pada temperatur, pH dan ukuran partikel dengan gerakan pelarut di sekitar partikel. Derajat keasaman atau kebasaan biasanya berperan dalam hal selektifitas sedangkan temperatur dan gerakan cairan disekitar padatan akan mengubah kesetimbangan menjadi saturasi pelarut.⁴³

Ekstraksi zat aktif yang berasal dari jaringan tumbuhan untuk mencapai kesempurnaan harus memilih pelarut yang ideal yaitu pelarut yang menunjukkan

⁴¹Sri Harsodjo Wijono S. "Isolasi dan Identifikasi Flavonoid pada Daun Katu (*Sauropus androgynus* (L.) Merr.)" Makara Sains 7, No. 2 (2003): h. 51.

⁴²Goeswin Agus, *Teknologi Bahan Alam* (Bandung: ITB, 2007), h. 32.

⁴³Goeswin Agus, *Teknologi Bahan Alam*, h. 33.

selektivitas maksimal, mempunyai kapasitas terbaik yang ditinjau dari koefisien saturasi bahan dan kompatibel dengan sifat-sifat bahan yang diekstraksi. Pada umumnya bahwa pelarut yang termasuk dalam alkohol alifatik sampai dengan tiga atom karbon atau campurannya dengan air merupakan pelarut dengan daya ekstraktif yang sangat besar atau tertinggi untuk semua bahan alam yang berbobot molekul rendah seperti flavanoid, saponin dan alkaloid.

Menurut Goeswin Agus, etanol merupakan pelarut pilihan untuk memperoleh ekstrak secara klasik seperti ekstrak cair, kental dan kering yang masih digunakan dalam isolasi senyawa obat dalam jaringan tumbuhan. Syarat-syarat pelarut di samping mempunyai daya ekstraktif yang tinggi, paling sedikit harus bersifat selektif dan dapat digunakan tidak hanya untuk mendapatkan ekstrak tetapi dapat pula digunakan untuk ekstraksi jaringan tumbuhan yang bahan aktifnya belum diketahui.⁴⁴ Cairan pelarut dalam proses pembuatan ekstrak adalah pelarut yang baik (optimal) untuk senyawa kandungan yang berkhasiat atau yang aktif, dengan demikian senyawa tersebut dapat terpisahkan dari bahan dan dari senyawa kandungan lainnya, serta ekstrak hanya mengandung senyawa yang diinginkan.

⁴⁴Goeswin Agus, *Teknologi Bahan Alam*, h.34.

Beberapa metode ekstraksi dengan menggunakan pelarut yaitu:⁴⁵

a. Cara Dingin

1) Maserasi

Maserasi adalah proses penyarian jaringan tumbuhan menggunakan pelarut dengan beberapa kali perendaman pada temperatur kamar. Perendaman diakhiri setelah pelarut tidak berwarna.

2) Perkolasi

Perkolasi adalah ekstraksi dengan pelarut yang baru sampai terjadi penyarian sempurna yang umumnya dilakukan pada temperatur kamar. Proses perkolasi terdiri dari tahap pengembangan bahan, tahap perendaman dan tahap perkolasi sebenarnya secara terus menerus sampai diperoleh ekstrak (perkolat). Untuk menentukan akhir dari pada perkolasi dapat dilakukan pemeriksaan zat secara kualitatif pada perkolat akhir.

b. Cara Panas

1) Refluks

Ekstraksi dengan cara ini hampir sama dengan cara sokletasi. Bahan yang akan diekstraksi direndam dengan pelarut dalam labu alas bulat. Kemudian dipanaskan sampai mendidih. Uap dari sampel akan mengalir melalui kondensor dan mengembun kembali. Ekstraksi ini biasanya dilakukan sebanyak 3 kali dan setiap kali diekstraksi selama 4 jam.

⁴⁵Wardah, "Isolasi, Uji Penghambatan Aktivitas Xantin Oksidase dan Identifikasi Senyawa Aktif dari Fraksi Etil Asetat pada Ekstrak Tanaman *Acalypha indica* Linn." *Skripsi Sarjana* (2012): h. 9-11.

2) Digesti

Digesti adalah maserasi kinetik (dengan pengadukan kontinu) pada temperatur yang lebih tinggi dari temperatur ruangan, yaitu secara umum dilakukan pada temperatur 40-50°C.

3) Sokletasi

Soxhletasi adalah ekstraksi menggunakan pelarut yang selalu baru yang umumnya dilakukan dengan alat khusus sehingga terjadi ekstraksi kontinu dengan jumlah pelarut yang relatif konstan dengan adanya pendingin balik. Biomassa ditempatkan dalam wadah soxhlet yang dibuat dengan kertas saring, melalui alat ini pelarut akan terus direfluks. Alat soxhlet akan mengosongkan isinya ke dalam labu dasar bulat setelah pelarut mencapai kadar tertentu. Setelah pelarut segar melewati alat ini melalui pendingin refluks, ekstraksi berlangsung sangat efisien dan senyawa dari biomassa secara efektif ditarik ke dalam pelarut karena konsentrasi awalnya rendah dalam pelarut.

4) Infusi

Infus adalah ekstraksi dengan pelarut air pada temperatur penangas air (bejana infus tercelup dalam penangas air mendidih, temperatur terukur 96-98°C selama waktu tertentu (15-20 menit).

5) Dekok

Dekok adalah infus pada waktu yang lebih lama (suhu lebih dari 30°C) dan temperatur sampai titik didih air.

2. Fraksinasi

Fraksinasi adalah proses pemisahan golongan utama kandungan yang satu dari golongan utama lainnya dalam ekstrak menjadi fraksi. Prosedur tersebut dapat dilakukan dengan menggunakan metode pemisahan kromatografi. Baik itu kromatografi lapis tipis (KLT), kromatografi kertas (KKt), kromatografi gas cair (KGC), dan kromatografi cair kinerja tinggi (KCKT).⁴⁶

Kromatografi merupakan suatu teknik analisis kimia berdasarkan metode pemisahan yang memerlukan waktu relatif singkat dan tidak membutuhkan alat yang rumit dibandingkan dengan metode pemisahan lainnya. Teknik ini pertama kali digunakan oleh Karl Runge pada tahun 1885, kemudian oleh Michael Tswett pada tahun 1906 dalam pemisahan pigmen tumbuhan. Salah satu metode yang paling sering digunakan pada tahap fraksinasi ini yaitu kromatografi, baik kromatografi lapis tipis, kromatografi kertas dan kromatografi kolom.⁴⁷

Kromatografi adalah cara pemisahan campuran yang di dasarkan atas perbedaan komponen distribusi dari komponen campuran tersebut diantara dua fase yaitu fase diam (stationary) dan bergerak (mobile). Fase diam dapat berupa zat padat atau zat cair sedangkan fase bergerak dapat berupa zat cair atau gas.⁴⁸

Dalam teknik kromatografi, sampel yang merupakan campuran dari berbagai macam komponen ditempatkan dalam situasi dinamis dalam sistem yang terdiri dari fase diam dan fase bergerak. Semua pemisahan pada kromatografi tergantung pada gerakan relatif dari masing-masing komponen diantara kedua fase

⁴⁶J.B Harbone., *Metode Fitokimia*, h. 8-9.

⁴⁷Maria Bintang, *Biokimia Teknik Penelitian* (Jakarta: Erlangga, 2010), h. 141.

⁴⁸Eztien Yazid, *Kimia Fisika untuk Paramedis*, h. 194.

tersebut. Senyawa atau komponen yang tertahan (terhambat) lebih lemah oleh fase diam akan bergerak lebih cepat daripada komponen yang tertahan lebih kuat. Perbedaan gerakan (mobilitas) antara komponen yang satu dengan yang lainnya disebabkan oleh perbedaan dalam adsorpsi, partisi, kelarutan atau penguapan diantara kedua fase. Jika perbedaan-perbedaan ini cukup besar, maka akan terjadi pemisahan secara sempurna. Oleh karena itu dalam kromatografi, pemilihan terhadap fase bergerak maupun fase diam perlu dilakukan sedemikian rupa sehingga semua komponen bisa bergerak dengan kecepatan yang berbeda agar dapat terjadi proses pemisahan.⁴⁹

Kromatografi dapat digolongkan berdasarkan pada jenis fase-fase yang digunakan. Dalam kromatografi fase gerak dapat berupa gas atau zat cair dan fase diam dapat berupa zat padat atau zat cair, maka berdasarkan fase bergerak-fase diam terdapat empat macam sisten kromatografi yaitu kromatografi gas-cair, kromatografi gas-padat, kromatografi cair-padat dan kromatografi gas-gas. Kromatografi juga dapat didasarkan atas prinsipnya, misalnya kromatografi partisi dan kromatografi serapan. Sedangkan menurut teknik kerja yang digunakan, misalnya kromatografi kolom, kromatografi lapis tipis, kromatografi kertas dan kromatografi gas.⁵⁰

a. Kromatografi Lapis Tipis (KLT)

Kromatografi lapis tipis (KLT) merupakan kromatografi cair-padat dan merupakan metode pemisahan fisikokimia. Lapisan yang dapat memisahkan terdiri atas bahan berbutir-butir (fase diam), ditempatkan pada penyangga berupa

⁴⁹Eztien Yazid, *Kimia Fisika untuk Paramedis*, h. 194.

⁵⁰Eztien Yazid, *Kimia Fisika untuk Paramedis*, h. 194-195.

pelat gelas, logam, atau lapisan yang cocok. Fase diam tersebut dapat berupa lapisan tipis alumina, silika gel atau bahan serbuk lainnya.⁵¹

Pemisahan senyawa dengan kromatografi lapis tipis dalam medium secara prinsip sama dengan kromatografi kertas, tetapi mempunyai beberapa keuntungan tambahan, misalnya lebih banyak campuran medium dan senyawa yang dapat digunakan. Senyawa fluoresen dapat digabungkan dalam medium untuk memudahkan identifikasi noda. Metode ini sangat cepat dan dapat dilakukan kurang dari 1 hari. Noda yang dihasilkan sangat rapat, sehingga memungkinkan untuk mendeteksi senyawa dalam konsentrasi rendah. Senyawa yang dipisahkan dapat dideteksi dengan semprotan korosif pada suhu tinggi, di mana hal ini tidak dapat dilakukan pada kromatografi kertas.⁵²

Analisis dengan KLT menggunakan contoh dalam jumlah yang sangat kecil yang ditempatkan sebagai titik noda di atas permukaan plat tipis fasa diam (adsorbent). Adsorbent yang sering digunakan untuk KLT adalah alumina (Al_2O_3) dan silika gel (SiO_2). Plat diletakkan dengan tegak dalam bejana pengembang (chamber) yang berisi sedikit pelarut pengembang. Kecepatan elusi senyawa-senyawa sebagai komponen contoh lebih cepat dibandingkan dengan kecepatan pelarut yang mendahuluinya. Harga perbandingan ini dikenal sebagai harga R_f dan didefinisikan sebagai :

$$R_f = \frac{\text{jarak yang ditempuh noda}}{\text{jarak yang ditempuh pelarut}}$$

⁵¹Dyah Septyaningsih, "Isolasi dan Identifikasi Komponen Utama Ekstrak Biji Buah Merah (*Pandanus conoideus* Lamk.)" (2010), h. 11.

⁵²Maria Bintang, *Biokimia Teknik Penelitian*, h. 148.

Nilai R_f sangat berpengaruh pada adsorbent, pelarut, ketebalan lapisan, temperatur serta kelembaban.⁵³

Pemisahan dengan KLT mudah diamati jika semua senyawa yang dipisahkan berwarna. Namun, jika terdapat beberapa senyawa tidak berwarna maka harus dilakukan penampakan bercak. Bercak yang terbentuk berdasarkan hasil pengembangan diamati dibawah sinar tampak dan sinar UV. Jika senyawa yang diteliti memiliki ikatan rangkap terkonjugasi atau cincin aromatik, bercak akan tampak gelap dengan latar belakang bersinar pada UV 254 nm. Jika pengamatan di bawah sinar UV tidak dapat mendeteksi suatu senyawa, maka perlu dilakukan pengujian reaksi dengan penyemprotan atau penguapan suatu reagen.⁵⁴

b. Kromatografi Kolom Cair Vakum

Kromatografi kolom cair vakum merupakan salah satu metode kromatografi yang menggunakan kolom sebagai alat untuk memisahkan komponen-komponen dalam campuran. Prinsip kerja dari kromatografi ini yaitu adsorpsi atau serapan, sedangkan pemisahannya didasarkan pada senyawa-senyawa yang akan dipisahkan terdistribusi diantara fase diam dan fase gerak dalam perbandingan yang berbeda-beda. Ukuran dari kolom yang digunakan tergantung pada banyaknya zat yang akan dipindahkan. Secara umum perbandingan panjang dan diameter kolom sekitar 8:1 sedangkan jumlah penyerapnya adalah 25-30 kali berat bahan yang akan dipisahkan. Untuk menahan

⁵³Nuraini, "Identifikasi dan Karakterisasi Senyawa Bioaktif Antikanker dari Ekstrak Etanol Kulit Batang Kayu Bitti (*Vitex cofassus*)" (2014), h. 21.

⁵⁴Dyah Septyaningsih, "Isolasi dan Identifikasi Komponen Utama Ekstrak Biji Buah Merah (*Pandanus conoideus* Lamk.)" (2010), h. 11.

penyerap (adsorben) di dalam kolom dapat digunakan gelas wool atau kapas. Adsorbennya dapat digunakan adsorben anorganik seperti alumina, bauksit, magnesium silikat, silika gel dan tanah diatom sedangkan adsorben organik seperti arang gula, karbon aktif paling sering digunakan.⁵⁵

3. Pemurnian dan Identifikasi

Tehnik yang paling sederhana dan efektif untuk pemurnian padatan senyawa organik adalah kristalisasi atau rekristalisasi.

a. Kristalisasi dan Rekristalisasi

Kristalisasi memegang peranan yang sangat penting dalam industri kimia. Hal ini mengingat kurang lebih 70% dari produk-produk kimia dihasilkan dalam bentuk padatan/Kristal. Keuntungan dari menghasilkan produk dalam bentuk padatan antara lain adalah biaya transportasi murah, padatan lebih tahan terhadap kerusakan akibat terjadinya dekomposisi dan bentuk padatan lebih memudahkan dalam pengepakan dan penyimpanannya. Kristalisasi dikategorikan sebagai salah satu proses pemisahan yang efisien. Pada umumnya tujuan dari proses kristalisasi adalah untuk memisahkan dan pemurnian. Pada proses kristalisasi Kristal dapat diperoleh dari lelehan atau larutan. Dari kedua proses ini yang paling banyak dijumpai di industry adalah kristalisasi dari larutan.⁵⁶

b. Skrining Fitokimia

Pendekatan skrining fitokimia meliputi analisis kualitatif kandungan kimia dalam tumbuhan atau bagian tumbuhan (akar, batang, daun, buah, bunga, biji),

⁵⁵Eztien Yazid, *Kimia Fisika untuk Paramedis*, h. 198.

⁵⁶Wahyudi Siswanto, dkk "Studi Eksperimental Pemurnian Garam NaCl dengan Cara Rekristalisasi", *Jurnal Unitas*, (2003), Vol. 11 no. 2.

terutama kandungan metabolit sekunder yang bioaktif, yaitu alkaloid, antrakinon, flavonoid, glikosida jantung, kumarin, saponin (steroid dan triterpenoid), tanin (polifenolat), minyak atsiri (terpenoid), dan sebagainya. Adapun tujuan pendekatan skrining fitokimia adalah mengetahui kandungan bioaktif atau kandungan yang berguna untuk pengobatan dalam tumbuhan.⁵⁷

c. Uji Spektroskopi Infra Red

Identifikasi lengkap dalam golongan senyawa bergantung pada pengukuran sifat atau ciri lain, yang kemudian dibandingkan dengan data dalam pustaka. Salah satu cara dengan mengidentifikasi ciri spektrumnya yaitu dengan menggunakan spektroskopi inframerah (IR).⁵⁸

Spektrum inframerah senyawa tumbuhan dapat diukur dengan spektrofotometri inframerah yang merekam secara otomatis dalam bentuk larutan, bentuk gerusan dalam minyak nuyol atau bentuk padat yang dicampur dengan kalium bromide. Untuk padatan, sampel dibuat seperti cakram tipis dari campuran serbuk yang mengandung kira-kira 1 mg bahan dan 10-100 mg kalium bromida dalam kondisi tanpa air yang ditempa ke dalam cetakan. Jangka pengukuran mulai dari 4000 sampai 667 cm^{-1} dan perekaman spektrum memakan waktu kira-kira tiga menit.⁵⁹

Daerah spektrum inframerah di atas 1200 cm^{-1} menunjukkan pita spectrum atau puncak yang disebabkan oleh getaran ikatan kimia atau gugus fungsi dalam molekul yang ditelaah. Daerah di bawah 1200 cm^{-1} menunjukkan pita yang

⁵⁷Dyah Septiyahningsih, "Isolasi dan Identifikasi Komponen Utama Ekstrak Biji Buah Merah (*Pandanus conoideus Lamk*)", h. 10.

⁵⁸J.B Harbone., *Metode Fitokimia.*, h. 24

⁵⁹J.B Harbone., *Metode Fitokimia.*, h. 25

disebabkan getaran seluruh molekul dan karena kerumitannya dikenal sebagai daerah “sidik jari”. Intensitas berbagai pita direkam secara subjektif pada skala sederhana: kuat (K), menengah (M) atau lemah (L).⁶⁰

Tabel 2.1 Frekuensi inframerah khas beberapa golongan senyawa alam

Golongan senyawa	Letak kira-kira pita khas* di atas 1200 cm ⁻¹
Alkana	2940 (K), 2860 (M), 1455 (K), 1380 (M)
Alkena	3050 (L-M), 1850 (L), 1650 (L-M), 1410 (L)
Senyawa aromatik	3050 (L-M), 2100-1700 (L), 1600, 1580, 1500 (L-M)
Asetilena	3310 (M), 2225 (L), 2150 (L-M), 1300 (L)
Alkohol dan fenol	3610 (L-M), 3600-2400 (lebar), 1410 (M)
Aldehida dan keton	2750 (L), 2680 (L), 1820-1650 (K), 1420 (L-M)
Ester dan lakton	1820-1680 (K)
Asam karboksilat	3520 (L), 3400-2500 (Lebar M), 1760 (K), 1710 (K)
Amina	3500 (M), 3400 (M), 3400-3100 (berubah-ubah), 1610 (M)
Sianida	2225 (L-K)
Isosianat	2270 (SK)

*Agar sederhana pita di daerah sidik jari dihilangkan. Data diambil dari Brand dan Eglinton (1965). K = kuat, L = lemah, M = medium dan SK = sangat kuat

Pada kenyataannya, banyak gugus fungsi dapat diidentifikasi dengan menggunakan frekuensi getaran khasnya (tabel 2.1). Sehingga identifikasi dengan menggunakan spektrofotometri inframerah merupakan cara paling sederhana dan paling diandalkan dalam menentukan golongan senyawa.⁶¹

⁶⁰J.B Harbone., *Metode Fitokimia.*, h. 25-26

⁶¹J.B Harbone., *Metode Fitokimia.*, h. 26

D. Tinjauan Bakteri *Staphylococcus*

Bakteri genus *Staphylococcus* kebanyakan adalah mikroflora yang normal hidup pada manusia. *Staphylococcus* memiliki bentuk bola yang berkoloni membentuk sekelompok sel yang tidak teratur sehingga bentuknya mirip gerombolan buah anggur. Kebanyakan tidak berbahaya dan tinggal di atas kulit dan selaput lendir manusia dan organisme lainnya. *Staphylococcus* sering diisolasi dari produk makanan dan air. Genus *Staphylococcus* mencakup 31 spesies salah satunya *Staphylococcus aureus*. Bakteri *Staphylococcus aureus* bersifat resisten terhadap antibiotik dan resistensi sering terjadi karena penggunaan antibakteri yang tidak sesuai aturan, sehingga antibakteri yang digunakan menjadi tidak efektif. Bakteri ini biasanya terdapat pada saluran pernafasan atas atau kulit. Keberadaan *Staphylococcus aureus* pada saluran pernafasan atas dan kulit pada individu jarang menyebabkan penyakit, individu sehat biasanya hanya berperan sebagai karier. Infeksi serius akan terjadi ketika resistensi inang melemah.⁶²

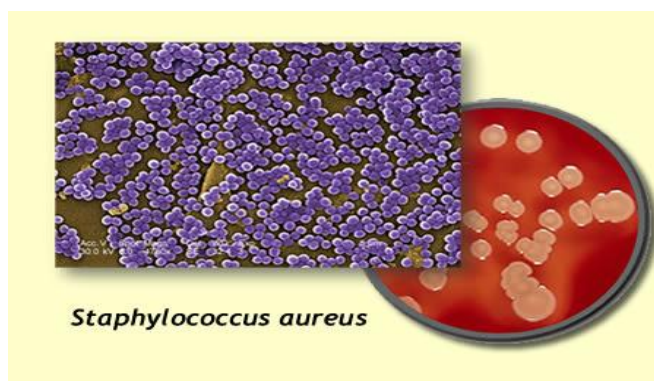

Gambar 2.5: Bakteri *Staphylococcus aureus*

⁶²Eva Ulina Sirat, Siti Khotimah dan Masnur Turnip, “ Ekstrak Buah Labah (*Vitex pubescens Vahl*) sebagai penghambat pertumbuhan *Salmonella thypi* dan *Staphylococcus aureus*” *Jurnal Protobiont* (40-45). (2014). h. 40.

Staphylococcus aureus dapat diklasifikasikan sebagai berikut:⁶³

Divisi	: Protophyta
Kelas	: Schizomycete
Bangsa	: Eubacteriales
Suku	: Micrococcaceae
Marga	: Staphylococcus
Jenis	: <i>Staphylococcus aureus</i>

Staphylococcus aureus tidak bergerak, tidak berspora dan gram positif. Bakteri ini mulai tumbuh pada berbagai pembenihan atau metabolisme yang aktif, meragikan banya karbohidrat yang lambat, menghasilkan asam laktat tetapi tidak menghasilkan gas dari meragikan pigmen yang bervariasi dari putih sampai kuning tua. *Staphylococcus aureus* pathogen sering menghemolisis darah dan mengkoagulasi plasma, beberapa diantaranya tergolong flora normal kulit dan selaput lendir manusia.⁶⁴

Escherichia coli, atau biasa disingkat *E. coli* adalah salah satu jenis spesies utaman bakteri gram negatif. Pada umumnya, bakteri yang ditemukan oleh satu Theodor Eschrich ini dapat ditemukan dalam usus besar manusia. Kebanyakan *E. coli* tidak berbahaya, tapi beberapa seperti *E. coli* tipe O157:H7. Infeksi *E. coli* tipe O157:H7 pada manusia ditandai dengan manifestasi klinis yang luas mulai dari tanpa menunjukkan gejala klinis atau asimtomatis sampai terlihat adanya

⁶³ Asri Subekti, "Uji Aktivitas Antibakteri Ekstrak Etanol Daun Waru Landak (*Hibiscus mutabilis* L.) Terhadap *Staphylococcus aureus* dan *Escherichia coli* serta *Brine shrimp lethataly Test*" Skripsi, *Fakultas Farmasi Universitas Muhammadiyah Surakarta*. Surakarta (2009). h. 11.

⁶⁴ Asri Subekti, "Uji Aktivitas Antibakteri Ekstrak Etanol Daun Waru Landak (*Hibiscus mutabilis* L.) Terhadap *Staphylococcus aureus* dan *Escherichia coli* serta *Brine shrimp lethataly Test*" Skripsi, *Fakultas Farmasi Universitas Muhammadiyah Surakarta*. Surakarta (2009). h. 11

diare berdarah atau tanpa berdarah serta yang lebih parah berupa *hemorrhagic colitis* dan *hemolytic uremic syndrome*. Infeksi umumnya terjadi karena adanya kontaminasi bakteri pada air minum atau air kolam, adanya kontak yang dekat dengan hewan terinfeksi atau perpindahan dari orang ke orang juga dapat terjadi.⁶⁵



Gambar 2.6: Bakteri *Escherichia coli*

Klasifikasi bakteri *Escherichia coli* dapat diklasifikasikan sebagai berikut:

Divisi	: Protophyta
Kelas	: Schizomycetes
Ordo	: Eubacteriales
Famili	: Enterobacteriaceae
Genus	: Eschericia
Jenis	: <i>Escherichia coli</i>

⁶⁵ I Wayan Suardana, Iwan Harjono Utama dan Michael Haryadi Wibowo, "Identifikasi *Escherichia coli* O157:H7 dari Feses Ayam dan Uji Profil Homolisinya pada Media Agar Darah" *Jurnal Kedokteran Hewan*. Yogyakarta (2004). h. 1.

BAB III

METODOLOGI PENELITIAN

A. Waktu dan Tempat Penelitian

Pelaksanaan penelitian dimulai bulan Oktober 2015 – Februari 2016 di Laboratorium Kimia Organik Fakultas Sains dan Teknologi Universitas Islam Negeri (UIN) Alauddin Makassar, Laboratorium Mikrobiologi Rumah Sakit Universitas Hasanuddin (UNHAS) Makassar dan Laboratorium Organik Fakultas MIPA Universitas Hasanuddin (UNHAS) Makassar.

B. Alat dan Bahan

1. Alat

Alat-alat yang digunakan adalah alat-alat gelas, *rotary evaporator*, chamber, corong cindered glas, plat KLT, lampu UV 254-366 nm, kolom kromatografi cair vakum, kolom kromatografi gravitasi, neraca analitik, oven, alat penyemprot, pompa vakum, mikropipet, pipa kapiler, botol vial, pinset, pembakar spiritus, dan alat spektrofotometer FTIR Prestige 21 merek Shimadzu.

2. Bahan

Bahan yang digunakan adalah daun kayu bitti (*Vitex cofassus*), aquades, n-heksan, etil-asetat, etanol, pereaksi liebermann-Buchhard, pereaksi Wagner, pereaksi Mayer, Pereaksi Dragendorf, asam sulfat (H₂SO₄) 10%, asam sulfat (H₂SO₄) pekat, natrium hidroksida (NaOH) 10%, Natrium klorida (NaCl), silika G₆₀ (230-400) merck nomor catalog 7730, 7733, dan 7734, alumunium foil dan kertas saring dan bakteri *Staphylococcus aureus* dan *Escherichia coli*.

C. *Prosedur Kerja*

Prosedur kerja pada penelitian ini yaitu:

1. **Preparasi Sampel**

Daun kayu bitti (*Vitex cofassus*) dibersihkan dan dikeringkan (tanpa terkena sinar matahari langsung) kemudian di blender sampai berbentuk serbuk.

2. **Ekstraksi**

Ekstraksi senyawa dilakukan dengan metode maserasi atau perendaman. Serbuk daun kayu bitti (*Vitex cofassus*) ditimbang sebanyak 2 kg dan diekstraksi secara maserasi dengan 3 L pelarut etanol selama 24 jam dan diulang sebanyak 3 kali. Kemudian filtrat yang dihasilkan ditampung dan dipekatkan dengan menggunakan *rotary evaporator*. Ekstrak pekat yang diperoleh diuji fitokimia fraksinasi, pemurnian dan identifikasi.⁶⁶

3. **Uji Fitokimia**

Uji fitokimia dilakukan dengan cara kualitatif atau uji reagen. Ekstrak pekat etanol daun kayu bitti dilarutkan dengan pelarutnya (etanol). Kemudian dilakukan uji alkaloid, sterol, tripterpen, saponin, dan flavonoid.⁶⁷

a. **Uji alkaloid**

1. Tes dengan Pereaksi Dragendorf

Ditambahkan dua tetes pereaksi Dragendroff pada tiga tetes sampel, jika terjadi warna jingga atau endapan coklat maka sampel tersebut mengandung alkaloid.

⁶⁶Irmayanti. "Identifikasi dan Karakterisasi Senyawa Bioaktif Antikanker dari Ekstrak N-Heksan Kulit Batang Kayu Bitti (*Vitex cofassus*)". Skripsi (2014). h. 38.

⁶⁷ Irmayanti. "Identifikasi dan Karakterisasi Senyawa Bioaktif Antikanker dari Ekstrak N-Heksan Kulit Batang Kayu Bitti (*Vitex cofassus*)". Skripsi (2014). h. 38-40.

2. Tes dengan Pereaksi Wagner

Ditambahkan dua tetes pereaksi Wagner pada 3 tetes sampel, jika terjadi endapan coklat maka sampel tersebut mengandung alkaloid.

3. Tes dengan Pereaksi Mayer

Ditambahkan dua tetes pereaksi Mayer pada 3 tetes sampel, jika terbentuk endapan menggumpal berwarna putih atau kuning yang larut dalam methanol maka ada kemungkinan terdapat alkaloid.

b. Uji Sterol dan Tripteren

Tes dengan pereaksi Lieberman-Bourchard

Larutan sampel sebanyak 3 tetes diletakkan pada plat tetes kemudian ditambahkan 3 tetes pereaksi Lieberman-bourchardn (asam asetat glacial-asam sulfat pekat), apabila terbentuk warna merah hingga ungu maka positif terpenoid dan bila terbentuk warna biru hingga hijau maka positif steroid.

c. Uji Flabvonoid

Pemeriksaan golongan flavonoid dapat dilakukan melalui uji perubahan warna, yaitu:

1. Tes dengan NaOH 10%

Tiga tetes sampel ditambahkan ke dalam 3 tetes larutan NaOH 10% pada plat tetes. Perubahan warna yang terjadi diamati bila terjadi perubahan dari kuning tua menjadi kuning muda maka positif flavonoid.

2. Tes dengan H₂SO₄ (pekat)

Tiga tetes sampel ditambahkan ke dalam 2-4 tetes larutan H₂SO₄ pekat. Perubahan warna yang terjadi diamati bila terjadi perubahan warna dari kuning tua menjadi merah tua maka positif flavonoid.

3. Tes dengan FeCl₃

Tiga tetes pereaksi besi (III) klorida (FeCl₃) 10% ditambahkan ke dalam 3 tetes sampel, perubahan warna yang terjadi diamati bila terjadi perubahan warna biru hitam atau kompleks biru.

4. Fraksinasi dengan KLT dan KKCVC

Ekstrak kental yang diperoleh dianalisis menggunakan KLT dengan larutan pengembang (eulen) yaitu n-heksan:etil asetat dengan perbandingan 8 : 2 kemudian diteruskan dengan kromatografi kolom cair vakum (KKCV). Fase gerak yaitu larutan pengembang yang diperoleh dari hasil KLT yang kepolarannya terus ditingkatkan yaitu 100% n-heksan dua kali, n-heksa:etil asetat (9,5:0,5 (2x), 9:1 (2x), 8:2 (3x), 7:3, 6:4, 4:6, 3:7, 2:8, 9:1) dan 100% etil asetat. Hasil fraksinasi dianalisis menggunakan KLT dengan eluen n-heksan:etil asetat 8:2 dan faksi-faksi yang mempunyai nilai *R_f* yang sama digabung. Faksi gabungan dengan profil noda sedikit dilanjutkan ke tahap kristalisasi, rekristalisasi, dan pemurnian.⁶⁸

5. Pemurnian

Pemurnian dilakukan dengan cara kristalisasi dan rekristalisasi dengan pelarut n-heksan sehingga diperoleh Kristal murni yang berwarna putih kehijauan yang ditandai dengan hasil KLT yang menunjukkan satu noda pada tiga sistem

⁶⁸Irmayanti. "Identifikasi dan Karakterisasi Senyawa Bioaktif Antikanker dari Ekstrak N-Heksan Kulit Batang Kayu Bitti (*Vitex cofassus*)". Skripsi (2014). h. 40.

eluen yaitu eluen n-heksan:etil asetat (8:2), n-heksan:kloroform (9:1) dan kloroform:etil asetat (2:8). Kristak murni diidentifikasi dengan uji fitokimia dan analisis data spektroskopis FTIR serta diuji aktivitas antibakterinya.⁶⁹

6. Identifikasi Ekstrak Etanol Daun Kayu Bitti

- a. Uji Fitokimia
- b. Analisis data spektroskopis FTIR

Senyawa dari kristal murni ditumbuk hingga memenuhi ukuran partikel kurang dari 2 μm . Kemudian dimasukkan ke dalam pellet press secara merata. Pellet press dihubungkan ke pompa vakum selama 15 menit diusahakan pellet yang terbentuk mempunyai ketebalan 0,3 mm (transparan), selanjutnya dibuka pellet secara hati-hati dan dipindahkan ke dalam sel holder menggunakan spatula. Setelah itu diatur alat spektrometer Infra Merah (IR) dengan kecepatan kertas pada posisi “normal” dan ekspansi transmisi “100x”. Dicek skala kertas melalui pembuatan spektrum dari film polystiren. Apabila skala kertas sudah tepat, dengan cara yang sama dibuat spektrum Infra Red (IR) dari sampel yang sudah disiapkan, kemudian ditentukan gugus-gugus fungsinya.⁷⁰

7. Uji Aktifitas Antibakteri

a. Pembuatan Konsentrasi Ekstrak Dan Kristal

Ekstrak kental daun kayu bitti dibuat dalam beberapa konsentrasi yaitu konsentrasi 100%, 50%, dan 25% dengan pelarut etanol. Begitupun dengan kristal murni.

⁶⁹Irmayanti. “Identifikasi dan Karakterisasi Senyawa Bioaktif Antikanker dari Ekstrak N-Heksan Kulit Batang Kayu Bitti (*Vitex cofassus*)”. Skripsi (2014). h. 40.

⁷⁰Irmayanti. “Identifikasi dan Karakterisasi Senyawa Bioaktif Antikanker dari Ekstrak N-Heksan Kulit Batang Kayu Bitti (*Vitex cofassus*)”. Skripsi (2014). h. 40-41.

b. Penyiapan Bakteri Uji

Bakteri yang digunakan adalah isolat bakteri *Staphylococcus aureus* dan *Escherichia coli* (*E. coli*).

c. Peramajaan Bakteri

Bakteri uji diremajakan dengan menggores bakteri menggunakan ose pada media agar miring NA dan diinkubasi pada suhu 37 °C selama 24 jam.

d. Pembuatan Suspense Bakteri

Satu ose bakteri *Staphylococcus aureus* dan *Escherichia coli* (*E. coli*) dari medium NA diambil dan dicampurkan ke dalam NaCl 0,9% kemudian dihomogenkan. Suspense bakteri kemudian disamakan kekeruhannya dengan laerutan standar 0,5 Mc Farlan dengan menggunakan alat Densichek.

e. Penyiapan Media Muller Hinton Agar (MHA)

Ditimbang 3,5 gram MHA dimasukkan ke dalam Erlenmeyer dan ditambahkan aquadest 100 ml, dipanaskan sampai mendidih dan diaduk, ditutup dengan kapas yang dibungkus dengan kasa steril. Disterilkan media di autoklaf pada suhu 121°C selama 15 menit. Setelah steril, tuang MHA ke dalam cawan petri sebanyak 5 mL dan biarkan 15 menit, selanjutnya letakan pencadangan di atas permukaan media dan tuang media MHA sebanyak 15 mL dan biarkan selama 15 menit, cabut pencadangan dari permukaan media sehingga terbentuk sumur/lubang (Depkes, 2000).

f. Pengujian Aktivitas Bakteri *Staphylococcus aureus* dan *Escherichia coli* (*E. coli*).

Inokulasikan suspensi bakteri *Staphylococcus aureus* dan *Escherichia coli* pada permukaan media MHA dengan swab steril hingga seluruh permukaan kontak dengan isolate bakteri, diamkan \pm 15 menit hingga permukaan media kering. Dengan menggunakan mikropipet, teteskan \pm 200 μ L ekstrak pada sumur/pencadangan, kontrol, obat yang digunakan yaitu diks ciprofloxacin, kontrol negatifnya etanol. Inkubasi 2x24 jam, diamati dan diukur zona bening hambat yang dihasilkan pada setiap konsentrasi dengan jangka sorong, pengujian ini dilakukan sebanyak 3 kali (Standar Operating Prosedured in Microbiology Depkes, 2000)

BAB IV
HASIL DAN PEMBAHASAN

A. Hasil Pengamatan

1. Ekstraksi

Sampel daun kayu bitti (*Vitex cofassus*) yang telah dimeserasi sebanyak ± 2 kg dengan menggunakan 3 L pelarut etanol selama 1x24 jam sebanyak 3 kali menghasilkan enstrak kental 209,5828 gram.

2. Uji Fitokimia

Ekstrak kental dari etanol selanjutnya diuji fitokimia untuk mengetahui jenis metabolit sekunder yang terkandung di dalamnya dengan berbagai pereaksi. Hasil yang diperoleh menunjukkan bahwa ekstrak etanol positif mengandung senyawa metabolit sekunder jenis alkaloid dan flavonoid. Hasil uji fitokimia terlihat pada gambar 4.1 dan table 4.1 di bawah ini.

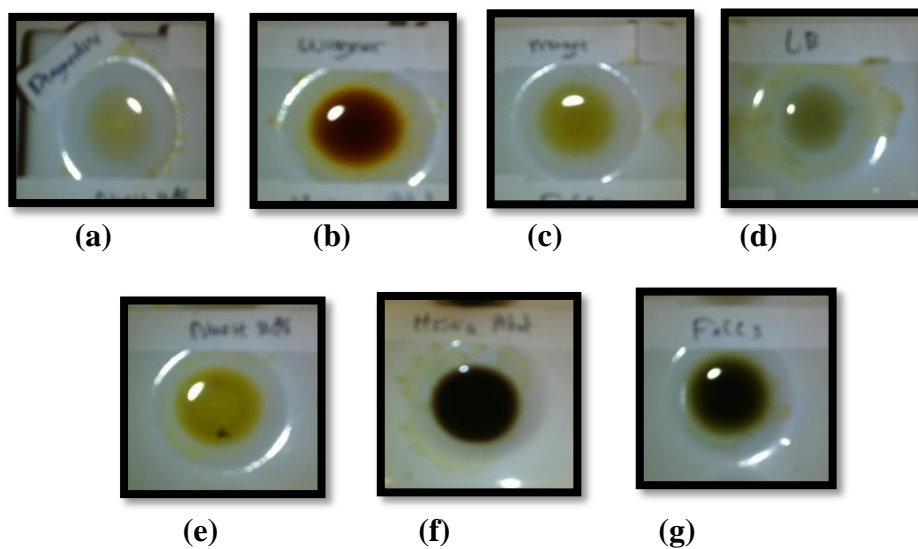

Gambar 4.1: Uji Fitokimia (a) Dragendorff, (b) Wagner, (c) Mayer, (d) Liebermann-buchard, (e) NaOH 10%, (f) H₂SO₄ pekat (g) FeCl₃ 10%

Tabel 4.1. Hasil Uji Fitokimia Ekstrak Etanol Daun Kayu Bitti

No	Jenis Perekasi	Hasil	Keterangan
1	Mayer	Endapaan Kuning	+Alkaloid
2	Dragendorf	Endapan Cokelat	+Alkaloid
3	Wagner	Endapan Cokelat	+Alkaloid
4	Lieberman buchard	Endapaan Kuning	-Steroid
5	NaOH 10%	Endapaan Kuning	+Flavonoid
6	H ₂ SO ₄ Pekat	Endapaan merah tua	+Flavonoid
7	FeCl ₃ 10%	Endapan cokelat	-Flavonoid

3. Fraksinasi dan Permurnian

Ekstrak etanol yang diperoleh difraksinasi dengan menggunakan kromatografi kolom cair vakum (KKCV) dengan perbandingan eluen n-heksan:etil asetat yang ditingkatkan terus kepolarannya yaitu pelarut n-heksan 100% (dua kali), n-heksan dua kali, n-heksa:etil asetat (9,5:0,5 (2x), 9:1 (2x), 8:2 (3x), 7:3, 6:4, 4:6, 3:7, 2:8, 9:1) dan 100% etil asetat sehingga menghasilkan 17 fraksi yang ditampung ke dalam mangkok kaca, hasil 17 fraksi dapat dilihat pada table 4.2.

Tabel 4.2. Hasil Uji Pengamatan Fraksi Awal

Fraksi	Eluen Keterangan	Keterangan Fraksi
1	n-heksan 100%	Larutan bening
2	n-heksan 100%	Larutan kuning tua
3	n-heksan: etil asetat (9,5: 0,5)	Larutan kuning tua
4	n-heksan: etil asetat (9,5: 0,5)	Larutan kuning
5	n-heksan: etil asetat (9:1)	Larutan hijau kekuningan
6	n-heksan: etil asetat (9:1)	Larutan hijau
7	n-heksan: etil asetat (8:2)	Larutan hijau
8	n-heksan: etil asetat (8:2)	Larutan hijau pekat
9	n-heksan: etil asetat (8:2)	Larutan hijau pekat
10	n-heksan: etil asetat (7:3)	Larutan hijau tua
11	n-heksan: etil asetat (6:4)	Larutan hijau tua
12	n-heksan: etil asetat (5:5)	Larutan hijau
13	n-heksan: etil asetat (4:6)	Larutan bening
14	n-heksan: etil asetat (3:7)	Larutan bening
15	n-heksan: etil asetat (2:8)	Larutan bening
16	n-heksan: etil asetat (1:9)	Larutan bening
17	100% Etil asetat	Larutan bening

Fraksi-fraksi yang diperoleh kemudian di KLT untuk mengetahui pemisahan komponen-komponen dan selanjutnya fraksi dengan nilai R_f yang sama digabung.

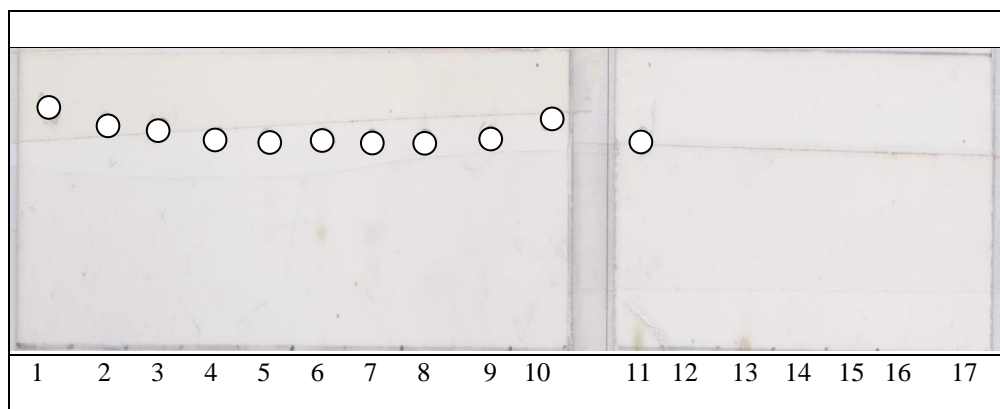

Gambar 4.2. Kromatografi Lapis Tipis (KLT) setelah KKC

Setelah digabung diperoleh 5 fraksi yang diantaranya fraksi A (fraksi (1-5), fraksi B (fraksi 6-7), fraksi C (fraksi 8) fraksi D (fraksi 9-13), fraksi E (fraksi 14-17).

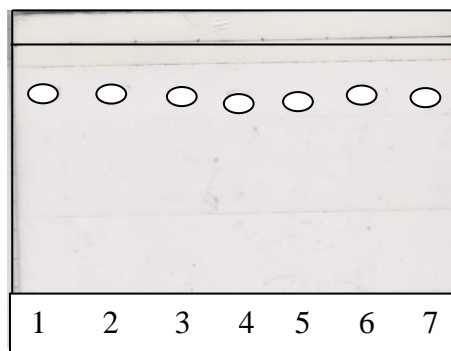

Gambar 4.3. Kromatografi Lapis Tipis (KLT) fraksi Gabungan

Pada fraksi A terbentuk kristal sehingga direkristalisasi dengan pelarut n-heksan dan dihasilkan serbuk kristal putih kehijauan dengan berat 0,0348 gram. Kristal kemudian dianalisis dengan uji KLT menggunakan eluen n-heksan:etil asetat (8:2) dan menunjukkan satu noda. Uji kemurnian kristal dilakukan melalui uji KLT tiga system eluem dengan menggunakan eluen n-heksan:etil asetat (8:2), n-heksan:kloroform (2:8), kloroform:etil asetat (2:8), dan masing-masing menunjukkan satu noda seperti pada gambar di bawah ini:

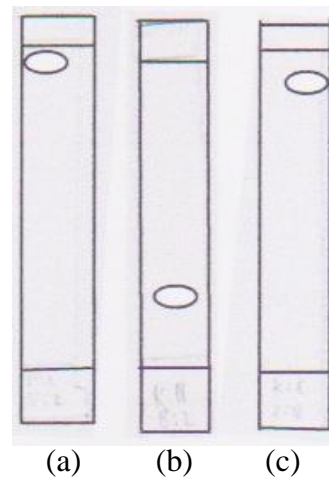

Gambar 4.4: Kromatografi Lapis Tipis (KLT) Hasil Uji Tiga Sistem Eluen (a) n-heksan:etil asetat (8:2) Rf 0,95 (b) n-heksan:kloroform (2:8) Rf 0,21 (c) Kloroform:etil asetat (2:8) Rf 0,90

4. Identifikasi

a. Uji Fitokimia

Identifikasi selanjutnya adalah uji fitokimia kristal. Hasil yang diperoleh adalah kristal yang diperoleh mengandung senyawa metabolit sekunder jenis alkaloid karena positif terbentuk endapan putih/kuning pada uji pereaksi mayer, terbentuk endapan coklat pada pereaksi wagner dan terbentuk endapan jingga/coklat pada pereaksi dragendorff seperti pada gambar 4.5 Tabel 4.3.

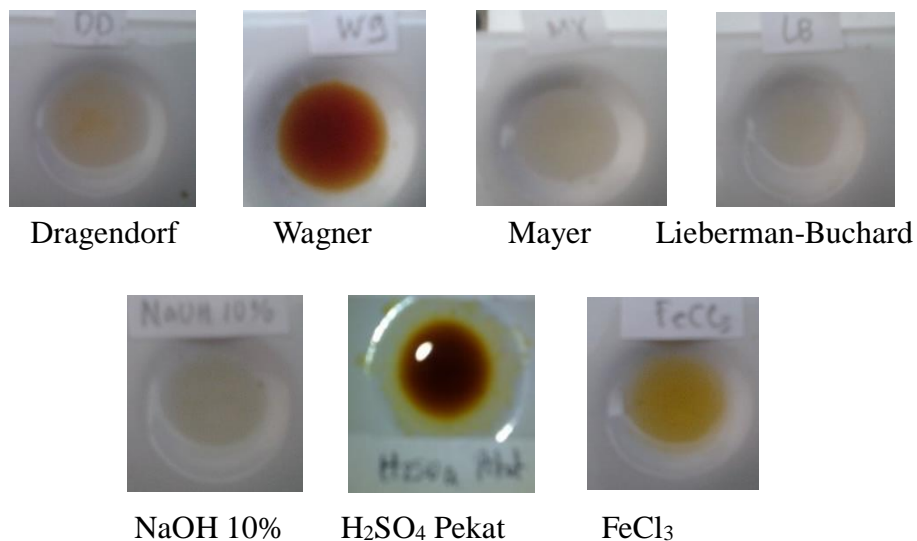

Gambar 4.5. Fitokimia Kristal Murni

Tabel 4.3. Hasil Uji Fitokimia Kristal Murni

No	Jenis Pereaksi	Hasil	Keterangan
1	Mayer	Endapaan putih/Kuning	+Alkaloid
2	Dragendorff	Endapan Cokelat/jingga	+Alkaloid
3	Wagner	Endapan Cokelat	+Alkaloid
4	Lieberman buchard	Endapaan puith	-Steroid
5	NaOH 10%	Endapaan Kuning	-Flavonoid
6	H ₂ SO ₄ Pekat	Endapaan merah tua	-Flavonoid
7	FeCl ₃ 10%	Endapan cokelat	-Flavonoid

b. Analisis Data Spektroskopis FTIR

Kristal yang diperoleh kemudian dianalisis dengan menggunakan alat spektroskopis FTIR. Hasil serapan yang diperoleh terlihat pada table 4.4 berikut ini:

Tabel 4.4. Interpretasi Spektrum Inframerah

No	Bilangan Gelombang (cm ⁻¹)			Kemungkinan Gugus Fungsi
	Isolat	*Isolat	**Isolat	
1.	3442,94	3464,15	3392,56	N-H
2.	2922,16	2985,81	2927,75	C-H
3.	1737,86	1743,65	1703,03	C=O

* Tities

** Riksa Aksara

5. Uji Antibakteri

Ekstrak kental kristal selanjutnya dilakukan uji aktivitas antibakteri terhadap bakteri *Staphylococcus aureus* dan *Escherichia coli*. Daya hambat dari suatu senyawa dilihat dari zona bening pada media yang telah ditumbuhkan bakteri. Daya hambat yang diperoleh terlihat pada table 4.5 di bawah ini:

Tabel 4.5. Zona Hambat Ekstrak dan Kristal Murni Terhadap Bakteri Uji.

No Sampel	Konsentrasi	Zona Hambat	Zona Hambat	
			<i>S. aureus</i>	<i>E. coli</i>
1. Ekstrak	100%	26,33 mm	+	-
	50%	25 mm	+	-
	25%	20,33 mm	+	-
	Kontrol (+)	Positif	+	+
	Kontrol (-)	Negatif	-	-
2. Kristal	100%	Negatif	-	-
	50%	Negatif	-	-
	25%	Negatif	-	-
	Kontrol (+)	Positif	+	+
	Kontrol (-)	Negatif	-	-

B. Pembahasan

1. Ekstraksi Senyawa Metabolit Sekunder dari Daun Kayu Bitti

Daun kayu bitti dikeringkan pada suhu kamar tanpa terkena sinar matahari langsung karena sebagian besar senyawa metabolit sekunder dalam sampel akan rusak oleh panas matahari langsung. Proses pengeringan bertujuan untuk mempermudah proses pembuatan serbuk dan mengurangi kadar air dalam sampel sehingga tidak berjamur. Sampel yang telah dikeringkan kemudian diblender sampai berbentuk serbuk yang bertujuan untuk memperluas permukaan yang kontak langsung dengan pelarut sehingga proses ekstraksi berlangsung lebih baik dan menghasilkan jumlah ekstrak yang lebih banyak. Semakin halus serbuk, maka kelarutan akan meningkat karena semakin banyak terjadi kontak dengan pelarut, maka semakin banyak zat yang dapat terbentuk dan semakin efisien proses pemisahan atau ekstraksi yang terjadi.

Ekstraksi merupakan teknik pemisahan sejumlah bahan pada yang terdapat pada jaringan tumbuhan. Ekstraksi yang dipilih dalam penelitian ini adalah ekstraksi dengan metode maserasi. Maserasi merupakan teknik ekstraksi dengan cara perendaman sampel menggunakan pelarut organik pada temperature kamar. Pemilihan teknik ekstraksi dengan cara maserasi memiliki beberapa keuntungan yaitu pengerjaannya mudah dan sangat cocok untuk senyawa matabolit sekunder yang tidak tahan panas dan dapat melarutkan banyak senyawa metabolit sekunder kecuali bahan yang mudah mengembang. Ekstraksi bahan aktif dari jaringan tumbuhan mempunyai prinsip pelarut harus berdifusi ke dalam dinding sel dan

selanjutnya zat aktif harus cukup larut dalam pelarut. Dengan demikian akan dicapai kesetimbangan antara pelarut dan zat terlarut.

Pemilihan pelarut yang digunakan dalam maserasi harus pelarut yang memiliki sifat senyawa polar dapat larut dalam pelarut polar dan senyawa nonpolar dapat larut dalam pelarut nonpolar. Pelarut yang digunakan dalam proses maserasi adalah pelarut etanol. Pelarut dipilih karena etanol merupakan pelarut yang dapat melarutkan senyawa –senyawa metabolit sekunder yang polar dan senyawa yang memiliki tingkat kepolaran yang rendah. Pelarut etanol memiliki gugus hidroksil yang menyebabkan dapat mengikat senyawa-senyawa polar seperti flavonoid dan alkaloid. Maserasi dilakukan selama 1 x 24 jam (3 kali) dan menghasilkan maserat yang berwarna coklat. Maserat selanjutnya dievaporasi yang bertujuan untuk mendapatkan ekstrak kental etanol daun kayu bitti (*Vitex cofassus*).

2. Fraksinasi

Ekstrak kental yang diperoleh selanjutnya dianalisisi dengan KLT yang merupakan identifikasi awal untuk menentukan jumlah senyawa dari ekstrak kental serta pendeteksi awal dari hasil isolasi. KLT juga bertujuan untuk mengetahui eluen yang bagus untuk proses fraksinasi awal dengan kromatografi kolom cair vakum. Eluen yang digunakan dengan berbagai perbandingan pelarut mulai dari yang kepolarannya rendah sampai yang kepolarannya tinggi. Eluen dikatakan bagus apabila memiliki pola pemisahan yang paling baik daripada eluen yang lain karena memberikan profil noda yang terpisah baik. Eluen yang sesuai yang digunakan adalah eluen n-heksan:etil asetat (8:2) dengan nilai Rf senyawan

adalah 0.36. fase diam berupa plat KLT silika G₆₀ PF 254 dan penampakan noda lampu UV 254-336 nm dan cairan penyemprot penampak noda H₂SO₄ 10%. Asam sulfat digunakan karena asam sulfat merupakan penampak noda yang umum untuk senyawa metabolit sekunder maupun senyawa metabolit primer. Selain uji KLT ekstrak kental juga diuji fitokimia yang bertujuan untuk mengetahui jenis-jenis senyawa metabolit sekunder yang terdapat dalam ekstrak. Dari hasil uji fitokimia diperoleh bahwa ekstrak kental etanol daun kayu bitti (*Vitex cofassus*) mengandung senyawa metabolit sekunder jenis flavonoid dan alkaloid seperti yang terlihat pada Gambar 4.1 dan Tabel 4.1. Hal ini disebabkan karena pelarut etanol memiliki sifat yang polar sehingga dapat mengikat senyawa metabolit sekunder yang polar. Ekstrak kental masih banyak mengandung beberapa senyawa metabolit sekunder oleh Karen itu harus dipisahkan menjadi senyawa-senyawa yang lebih sedikit sehingga harus dilakukan proses fraksinasi.

Fraksinasi adalah proses pemisahan komponen-komponen senyawa dalam ekstrak kental menjadi fraksi. Fraksinasi awal dilakukan dengan kromatografi kolom cair vakum. Fase diam yang digunakan adalah silika G₆₀ Merck nomor catalog 7730. Ekstrak kental diimpregnasi dengan silika G₆₀ Merck nomor catalog 7730. Tujuan dari proses impregnasi adalah agar sampel yang akan difraksinasi dapat tersebar dengan homogen dan diharapkan hasil pemisahan baik. Fase diam dikemas ke dalam KKC.V. Pengemasan kolom harus betul-betul rapat yang bertujuan agar proses elusi dan pemisahan senyawanya berjalan sempurna. Fase gerak berupa eluen yang ditingkatkan terus kopolarannya. Eluen yang berguna adalah 100% n-heksan dua kali, n-heksan:etil asetat (9,5:0,5 dua kali, 9:1 dua kali,

8:2 tiga kali, 7:3, 6:4, 5:5, 4:6, 3:7, 2:8, 1:9) dan 100% etil asetat. Hal ini bertujuan agar senyawa yang diinginkan terelusi dalam bentuk fraksi-fraksi yang terelusi dengan baik. Kromatografin kolom cair vakum dibantu dengan tekanan dari pompa vakum sehingga laju aliran fase gerak meningkat. Fraksi yang terelusi bersama dengan eluen ditampung ke dalam wadah fraksi.

Fraksi yang diperoleh dari hasil fraksinasi awal adalah sebanyak 17 fraksi seperti yang terlihat pada tabel 4.2. Fraksi-fraksi yang diperoleh selanjutnya di KLT dengan eluen n-heksan:etil asetat (8:2) yang bertujuan agar senyawa-senyawa yang memiliki penampakan noda yang sama pada KLT digabung. Hasil fraksi gabungan yaitu terdiri dari fraksi A, fraksi B, fraksi C, fraksi D, dan fraksi E. dari ke 5 fraksi, fraksi yang menunjukkan tanda-tanda kristal adalah fraksi A.

3. Pemurnian

Untuk mengetahui kemurnian dari kristal yang didapat dari kromatografi kolom cair vakum maka dilakukan uji kemurnian komponen hasil pemisahan dengan kromatografi lapis tipis hingga tampak satu noda tinggal pada minimal tiga sistem eluen. Selain itu jika senyawa tersebut telah murni akan memberikan noda tunggal dalam eluen apapun. Apabila kristal belum murni maka akan dilanjutkan pemurnian dengan cara kristalisasi dan rekristalisasi, teknik rekristalisasi menggunakan pelarut yang sesuai. Pada proses kristalisasi terjadi kesetimbangan antara molekul dalam larutan dan kesetimbangan dengan kisi-kisi kristalnya. Proses pemurnian kristal A dilakukan dengan pelarut n-heksan. Masalah utama dalam kristalisasi adalah pemilihan pelarut yang sesuai untuk melarutkan zat-zat pengotor. Pelarut ideal untuk kristalisasi adalah tidak bereaksi

dengan senyawa yang akan dikristalkan. Bersifat volatil sehingga mudah dipindahkan dari kristal. Kristal yang diperoleh dari hasil rekristalisasi adalah kristal berwarna putih kehijauan yang selanjutnya di uji kemurnian dengan uji KLT tiga sistem eluen. Eluen yang digunakan adalah eluen n-heksan:etil asetat (8:2), n-heksan:kloroform (2:8), dan kloroform:etil asetat (2:8) terlihat pada Gambar 4.2. Penampakan satu noda pada tiga sistem eluen membuktikan bahwa kristal yang diperoleh telah murni.

4. Identifikasi Senyawa

a. Uji Fitokimia

Senyawa murni selanjutnya dilakukan uji fitokimia yang bertujuan untuk mengetahui kandungan senyawa metabolit sekunder yang terdapat pada kristal yang sangat berguna dalam menentukan golongan utama dari senyawa bioaktifnya. Hasil yang diperoleh menunjukkan bahwa kristal mengandung jenis senyawa metabolit sekunder yaitu alkaloid karena positif dengan uji pereaksi Mayer, Wagner, dan Dragendorff (Gambar 4.3). Alkaloid mengandung nitrogen sebagai bagian dari sistem sikliknya serta mengandung substituen yang bervariasi seperti gugus amina, amida, fenol, dan metoksis sehingga alkaloid bersifat semipolar.

b. Analisis data spektroskopis FTIR

Tampilan spektrum menunjukkan bahwa puncak yang menunjukkan gugus-gugus fungsi dengan grafik perbandingan serapan bilangan gelombang terdapat serapan (%T) terlihat pada gambar (4.6)

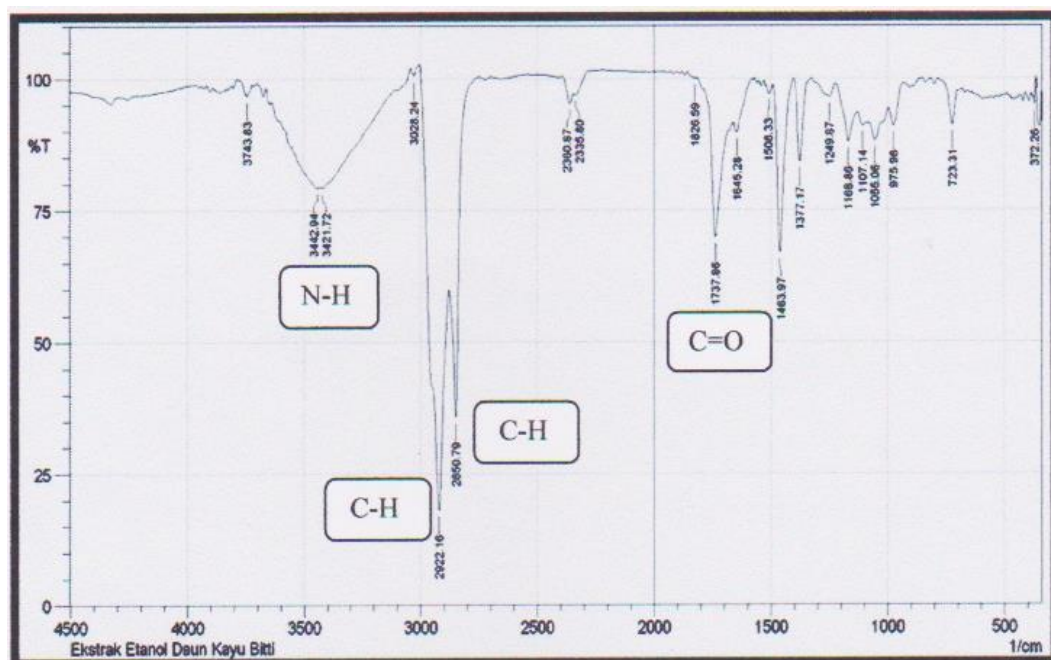

Gambar 4.6 Hasil Karakterisasi dengan Alat Spektrofotometer Inframerah

Data spectrum inframerah isolat kemungkinan mengandung beberapa gugus fungsi seperti N-H primer urutan pada bilangan gelombang $3442,94\text{ cm}^{-1}$ - $2321,72\text{ cm}^{-1}$ terlihat pada daerah $3000\text{-}3500\text{ cm}^{-1}$. Adanya pita tajam dengan intensitas tajam dan kuat pada bilangan $2292,16\text{ cm}^{-1}$ merupakan C-H alifatik dan $2850,79\text{ cm}^{-1}$ merupakan C-H aldehyd. Gugus karboksi (C=O) diindikasikan oleh adanya serapan yang tajam pada daerah bilangan gelombang $1737,86\text{ cm}^{-1}$. Data interpretasi spektogram FTIR lain menunjukkan puncak-puncak vibrasi dengan serapan pada panjang gelombang $2464,15\text{ cm}^{-1}$ yang merupakan serapan dari vibrasi gugus N-H, selain itu didukung pula dengan adanya serapan pada panjang gelombang $1597,07\text{ cm}^{-1}$ yang merupakan vibrasi tekuk gugus N-H. serapan kuat pada daerah panjang gelombang $1743,65\text{ cm}^{-1}$ diduga karena adanya gugus fungsi C=O karboksilat. Rentangan C-H alifatik asimetris dan simetris ditunjukkan pada panjang gelombang $2985,81\text{ cm}^{-1}$ dan

2908,65 cm^{-1} hal ini berasal dari gugus CH_2 .⁷¹ Senyawa metabolit sekunder jenis alkaloid dapat diperkirakan jika isolate tersebut terdapat gugus N-H, C-H, dan C=O. Hasil analisis IR selanjutnya bahwa senyawa hasil isolate merupakan senyawa alkaloid yang mempunyai gugus fungsi N-H pada serapan 3392,56 cm^{-1} dan 1514,02 cm^{-1} yang merupakan ciri khas dari alkaloid. Adanya serapan 2927,75 cm^{-1} yang memiliki intensitas yang tajam dan kuat diduga adanya C-H alifatik. Serapan 1703,03 cm^{-1} dan 1614,31 cm^{-1} diduga adanya gugus fungsi karbonil (C=O). Senyawa alkaloid dari isolate ini kemungkinan merupakan senyawa alkaloid jenis piperidin.⁷²

Berdasarkan beberapa hasil analisa inframerah diatas dengan adanya gugus N-H, C-H alifatik dan karbonil (C=O) dapat disimpulkan bahwa diduga senyawa dari isolat ini merupakan senyawa metabolit sekunder jenis alkaloid.

5. Uji Aktivitas Antibakteri

Parameter yang diamati dalam penelitian ini adalah besarnya diameter zona hambat yang terbentuk akibat pengaruh ekstrak daun kayu bitti menggunakan pelarut etanol. Zona hambat yang terbentuk disekitar lubang sumuran menunjukkan terdapat aktivitas senyawa antibakteri *Staphylococcus aureus* dan *Escherichia coli*. Semakin tinggi konsentrasi ekstrak maka semakin besar pula diameter zona hambat yang terbentuk untuk mengamati bakteri *Staphylococcus aureus* dan *Escherichia coli* yang mati. Pengamatan dilakukan

⁷¹Muhammad Titis B.M, dkk. "judul isolasi, identifikasi dan uji aktivitas senyawa alkaloid daun binahong (*Anredera cordifolia*) (Tenore)" FSM Universitas Diponegoro Semarang. 2013. h. 198-199.

⁷² Riska Aksara, dkk. "Identifikasi Senyawa Alkaloid dari Ekstrak Metanol Kulit Batang Mangga (*Mangifera indica* L.)". FMIPA Universitas Negara Gorontalo. 2013. h. 517-518.

dengan cara mengukur zona bening yang terbentuk menggunakan jangka sorong, sehingga disebut dengan zona hambat.

Uji aktivitas antibakteri bertujuan untuk mengetahui daya hambat ekstrak etanol pada daun kayu bitti (*Vitex cofassus*) terhadap bakteri *Staphylococcus aureus* dan *E.coli*. Hasil uji ekstrak etanol daun ayu bitti dapat menghambat pertumbuhan bakteri *Staphylococcus aureus* tetapi tidak berpengaruh pada pertumbuhan *E.coli*. Pada uji kristal diperoleh hasil bahwa kristal tidak mampu menghambat pertumbuhan bakteri baik dari bakteri *Staphylococcus aureus* maupun *E.coli*.

Hasil uji aktivitas antibakteri menunjukkan bahwa ekstrak etanol daun kayu bitti memiliki aktivitas antibakteri terhadap bakteri *Staphylococcus aureus* tetapi tidak pada *E.coli* pada konsentrasi 100%, 50%, dan 25%. Hal tersebut disebabkan karena ada perbedaan sensitifitas pada bakteri. Bakteri *Staphylococcus aureus* merupakan bakteri golongan gram positif yang dinding selnya lebih sederhana dibandingkan dengan bakterti *Escherichia coli* yang dinding selnya lebih kompleks, bakteri ini termasuk dalam golongan gram negative. Hal tersebut sesuai dengan pernyataan Eni dkk, (2009) bahwa bakteri *Escherichia coli* mempunyai ketahanan yang baik terhadap senyawa antibakteri sehingga respon hambat bakteri *Escherichia coli* lemah. Amalia dkk. (2014) menambahkan bahwa bakteru yang termasuk dalam golongan gram positif memiliki kepekaan terhadap antibakteri lebih baik dibandingkan dengan golongan bakteri gram negative, hal tersebut disebabkan perbedaan struktur dinding sel. Struktur dinding sel bakteri gram negatif relatif lebih kompleks, memiliki tiga lapis yaitu lapisan luar yang

berupa lipoprotein, lapisan tengah yang berupa lipopolisakarida dan lapisan dalam berupa peptidoglikan. Sedangkan struktur dinding sel mikroba gram positif relatif lebih sederhana sehingga memudahkan senyawa antimikroba untuk masuk ke dalam sel dan menemukan sasaran untuk bekerja.⁷³

Hasil uji pada kristal murin tidak menghambat pertumbuhan bakteri. Kerena pada kristal murni mengandung senyawa alkaloid. Menurut Maulita dkk. (2009), golongan senyawa kimia yang terdapat pada ekstrak etanol daun jarak pagar yaitu flavonoid, saponin, dan tannin mempunyai aktivitas antibakteri terhadap bakteri *Staphylococcus aureus*, tetapi tidak mempunyai aktivitas antibakteri terhadap bakteri *Escherichia coli*. Mekanisme kerja flavonoid sebagai antibakteri adalah membentuk senyawa kompleks dengan protein ekstraseluler dan terlarut sehingga dapat merusak membran sel bakteri dan diikuti dengan keluarnya senyawa intraseluler.⁷⁴

Ekstrak etanol daun kayu bitti dapat menghambat pertumbuhan bakteri *Staphylococcus aureus* pada konsentrasi 100%, 50%, dan 25% tetapi tidak berpengaruh terhadap bakteri *Escherichia coli* (*E.coli*). Hal tersebut disebabkan karena dinding sel dari bakteri *E.coli* sangat kompleks disbanding dinding sel bakteri *Staphylococcus aureus* dengan dinding sel yang lebih sederhana. Isolat murni tidak member uji reaktif terhadap ke dua bakteri uji yang digunakan senyawa metabolit sekunder yang terdapat pada isolate adalah jenis alkaloid.

⁷³ Intan Ayu Permadani dkk. "Daya Hambat Ekstrak Daun Beluntas (*Pluchea indica* L.) Menggunakan Pelarut Etanol Terhadap Pertumbuhan Bakteri *Staphylococcus aureus* dan *Escehrichia coli* Penyebab Mastitis pada Sapi Perah". Fakultas Peternakan Universitas Brawijaya, h. 10-11.

⁷⁴ Maulita Cut Nuria, dkk. "Uji Antibakteri Ekstrak Etanol Daun Jarak Pagar (*Jatropha curcas* L.) terhadap Bakteri *Staphylococcus aureus*, *Escherichia coli* dan *Samonella typhi*". Fakultas Farmasi Universitas Wahid Hasyim Semarang. h, 35.

BAB I

PENDAHULUAN

A. Kesimpulan

Kesimpulan dari penelitian ini adalah sebagai berikut:

1. Senyawa yang diisolasi dan diidentifikasi dari ekstrak etanol daun kayu bitti (*Vitex cofassus*) adalah senyawa metabolit sekunder jenis alkaloid
2. Daya hambat ekstrak etanol daun kayu bitti (*Vitex cofassus*) yang diperoleh terhadap bakteri *Staphylococcus aureus* dengan tiga kali pengujian (triplo) diperoleh nilai rata-rata zona hambat pada masing-masing konsentrasi 100% (26,33 mm), 50% (25 mm, dan 25% (20,33 mm) tetapi tidak berpengaruh terhadap bakteri *E.coli*. Sedangkan untuk kristal murni diperoleh hasil bahwa kristal pada konsentrasi 100%, 50% dan 25% tidak memiliki daya hambat terhadap bakteri *Staphylococcus aureus* dan *E.coli*.

B. Saran

Saran pada penelitian selanjutnya adalah perlunya karakteristik lanjutan untuk kristal murni dengan alat instrument lainnya seperti UV-Vis dan GC-MS untuk memperkuat jenis senyawa apa yang terkandung pada isolate tersebut.

DAFTAR PUSTAKA

Al-Qur'an Al Karim

Anonim. "*Vitex cofassus* Renw, ex Blume".

Anonim. "*Pohon Gofasa, Gupasa, atau Kayu Bitti (Vitex cofassus)*".

Anonim. "*Sekilas Tentang kayu Bitti (Vitex cofassus) atau New Guinea Teak*".

Anonim, "*Bakteri Penyebab Bau Badan Tidak Sedap*".

Agus, Goeswin. *Teknologi Bahan Alam*. Bandung: ITB, 2007.

Arifuddin. M. "Sitotoksitas Bahan Aktif Lamun dari Kepulauan Spermonde Kota Makassar Terhadap *Artemia Salina* (Linnaeus, 1758)", *Jurnal Ilmu Kelautan Universitas Hasanuddin* (2013): h. 15.

Bintang, Maria. *Biokimia Teknik Penelitian*. Jakarta: Erlangga, 2010.

Departemen Agama. *Al Quran dan Terjemahannya*. Jakarta: Departemen Agama RI, 1985.

Eva, Julianti. "Isolasi Senyawa Flavanoida dari Daun Tumbuhan Jati Putih (*Gmelina arborea* Roxb)". *Jurnal Saintia Kimia* 1, (2012): h. 29.

Gafur, Maryati Abd Ishak Isa dan Nurhayati Bialangi. "Isolasi dan Identifikasi Senyawa Flavanoid dari Daun Jamblang (*Syzygium cumini*)". *Jurnal Jurusan Kimia Fakultas MIPA Universitas Gorontalo*, (2012): h. 2.

Gusmiaty, dkk. "Seleksi Primer untuk Analisis Keragaman Genetik Jenis Bitti (*Vitex cofassus*)". *Jurnal Perennial* 8, no. 1 (2012): h. 25.

Hayati, Elok Kamilah dan Nurhalimah. "Pytochemical Test and Brine Shrimp Lethality Test Against *Artemia salina* Leach of Anting-Anting (*Acalypha indica* Linn) Plant Extract". *Alchemy*. 1, no.2 (2010): h. 79.

Harbone J.B. *Metode Fitokimia*. Bandung: ITB, 1987.

Irmayanti. "Identifikasi dan Karakterisasi Senyawa Bioaktif Antikanker dari Ekstrak N-Heksan Kulit Batang Kayu Bitti (*Vitex cofassus*)". Skripsi (2014): h. 38-41.

Kartasapoetra. *Anatomi Tumbuh-Tumbuhan*. Jakarta: PT. Bina Aksara, 1987.

Langga, Indah Fajarwati. "Optimalisasi Suhu dan Lama Inkubasi dalam Ekstraksi DNA Tanaman Bitti (*Vitex Cofassus Reinw*)Serta Analisis Keragaman Genetik dengan Teknik Rapd-Pcr". *Jurnal Kimia* 12, No. 3 (2012): h. 266.

Lenny, Sovia. "Senyawa Terpenoida dan Steroida". *Kaya Ilmiah*, (2006). h. 6.

Litbang. "Isolasi Senyawa Bahan Alam dalam Penelitian". *Lembaga Penelitian Mahasiswa Penalaran*, (2013): h. 1.

- Maslebu, Giner, Dkk. "Kombinasi Teknik Kromatografi Kolom Gravitasi - Spektrometer Sederhana sebagai Permodelan Kromatografi Cair Kinerja Tinggi (KCKT)". *Jurnal Sains dan Pendidikan Sains* 7, (2012): h. 89.
- Nugroho, Agung Endro dan Gemini Alam. "Review Tanaman Obat Legundi (*Vitex trifolia* L.)".
- Nuraini. "Identifikasi dan Karakterisasi Senyawa Bioaktif Antikanker dari Ekstrak Etanol Kulit Batang Kayu Bitti (*Vitex cofassus*)". (2014): h. 21.
- Nuria, Maulita Cut. "Uji Aktivitas Antibakteri Ekstrak Etanol Daun Jarak Pagar (*Jatropha curcas* L) Terhadap Bakteri *Staphylococcus aureus* ATCC 25923, *Escherichia coli* ATCC 25922, dan *Salmonella typhi* ATCC 1408". *Mediargo* 5, No. 2, (2009): h. 29-30.
- Nursiyah. "Studi Deskriptif Tanaman Obat Tradisional yang Digunakan Orangtua untuk Kesehatan Anak Usia Dini di Gugus Melati Kecamatan Kalikajar Kabupaten Wonosobo". (2003): h. 6.
- Permadani, Intan Ayu dkk. "Daya Hambat Ekstrak Daun Beluntas (*Pluchea indika* L.) Menggunakan Pelarut Etanol Terhadap Pertumbuhan Bakteri *Staphylococcus aureus* dan *Escherichia coli* Penyebab Mastitis pada Sapi Perah". *Jurnal*, h. 10-11.
- Septyaningsih, Dyah. "Isolasi dan Identifikasi Komponen Utama Ekstrak Biji Buah Merah (*Pandanus conoideus* Lamk.)." (2010): h. 11.
- Shihab M. Quraish. *Tafsir Al Misbah: Pesan, Kesan dan Keseharian Al Qur'an*. Jakarta: Lentera Hati, 2002.
- Suardan, I Wayang, Iwan Harjono Utama dan Michael Haryadi Wibowo. "Identifikasi *Escherichia coli* O157:H7 dari Feses Ayam dan Uji Profil Homolisisnya pada Media Agar Darah", *Jurnal*. ISSN 1907-1850, (2004). h. 1.
- Subekti, Asri. "Uji Aktivitas Antibakteri Ekstrak Etanol Daun Waru Landak (*Hibiscus mutabilis* L.) Terhadap *Staphylococcus aureus* dan *Escherichia coli* serta *Brine lethality Test*". *Skripsi Fakultas Farmasi Universitas Muhammadiyah Surakarta*. Surakarta (2009): h. 5.
- Sudiby, Retno Sumarnimingsih. "Metabolit Sekunder: manfaat dan Perkembangannya dalam Dunia Farmasi", UGM (2002): h.5.
- Swantara, I M. Dira dan Yenni Ciawi. "Identifikasi Senyawa Antibakteri pada Daun Kecapi". *Jurnal Kimia* 3, No. 2 (2009): h. 62.
- Sirait, Eva Ulina. "Ekstrak Buah Laban (*Vitex pubescens*) Sebagai Penghambat Pertumbuhan *Salmonella thypi* dan *Staphylococcus aureus*". *Jurnal Protobiont* 3, No. 3 (2014): h. 40.
- Siswanto, Wahyudi, dkk. "Studi Eksperimental Pemurnian Garam NaCl dengan Cara Rekrystalisasi", *Jurnal Unitas*, (2003), Vol. 11 No. 2. h. 17-18.

- Wardah. "Isolasi, Uji Penghambatan Aktivitas Xantin Oksidase dan Identifikasi Senyawa Aktif dari Fraksi Etil Asetat pada Ekstrak Tanaman *Acalypha indica* Linn.". *Skripsi Sarjana*, Program Studi Farmasi Fakultas Matematika dan Ilmu Pengetahuan Alam Depok, (2012): h. 10-11.
- Widuri, Septina Asih, dkk. "Potensi Beberapa Jenis Tumbuhan Berkhasiat Antidiabetes Oleh Etnis Kalimantan Sebagai Sumber Metabolit Sekunder untuk Pengembangan Obat Modern". *Balai Peneliti Teknologi Konservasi Sumber Daya Alam*, h. 2-3.
- Wijono S, Sri Harsodjo. "Isolasi dan Identifikasi Flavonoid pada Daun Katu (*Sauropus androgynus* (L.) Merr.)". *Makara Sains* 7, No. 2 (2003): h. 51.
- Yazid, Eztien. *Kimia Fisika untuk Paramedis*. h. 194.
- Yulianti E dkk. "Isolasi dan Identifikasi Senyawa Aktif Ekstrak Air Daun Paitan (*Thitonia diversifolia*) Sebagai Bahan Insektisida Botani untuk Pengendalian Hama Tungau Eriophyidae". *Alchemy* 2, No. 1 (2010): h. 132.

Lampiran 3. Dokumentasi Penelitian

Preparasi Sampel



Sampel daun Kayu Bitti

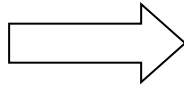

Pengambilan Sampel



Mengerinkan Sampel

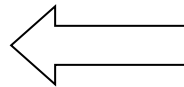

Membersihkan Sampel

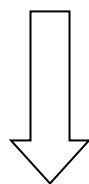

Serbuk Sampel Daun Kayu Bitti

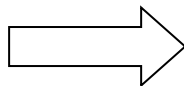

Menimbang Serbuk \pm 2 Kg

Maserasi



Maserasi Hari Pertama

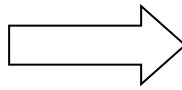

Maserat Hari Pertama



Maserat Hari Ke-2

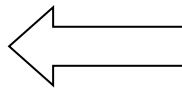

Maserasi Hari Ke-3

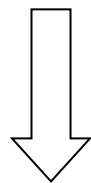

Maserasi Hari Ke-3

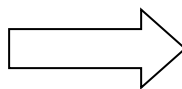

Maserat Hari ke-3

Evaporasi



Proses Evaporasi (Hari 1)

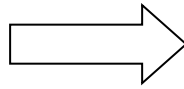

Ekstrak Kental

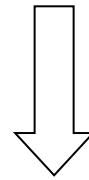

Ekstra Kental (2)

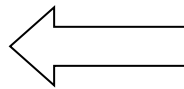

Proses Evaporasi (2)

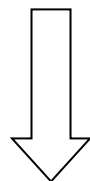

(Proses evaporasi (3)

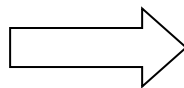

Ekstrak Kental (3)

KLT Awal dan Fitokimia

Perbandingan Eluen N-Heksan: Etil asetat



9 : 1



8 : 2



5 : 5



6 : 4



7 : 3



9 : 1

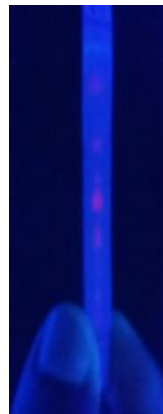

8 : 2

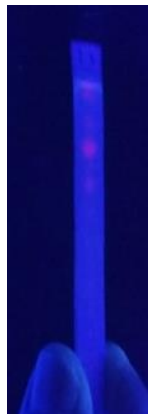

7 : 3



6 : 4



5 : 5

Hasil KLT (Kromatografi Lapis Tipis)

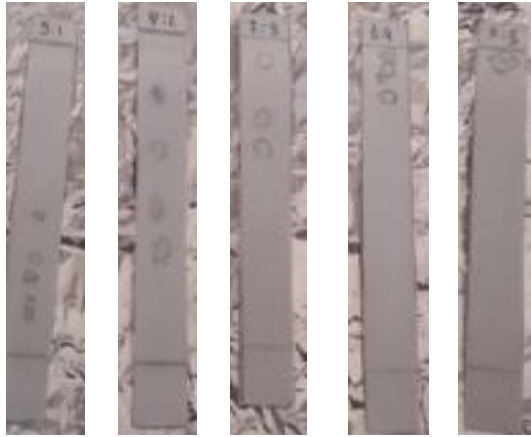

Uji Fitokimia Ekstrak Kental

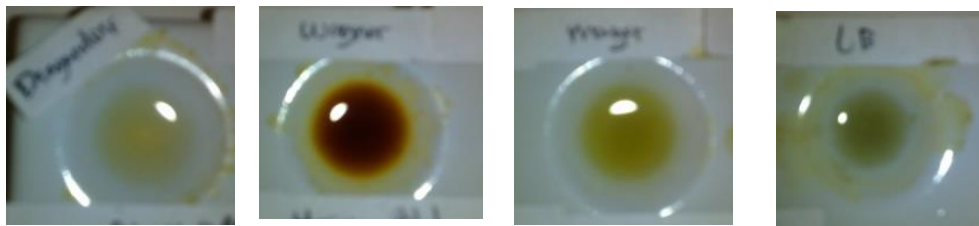

Dragendorff

Wagner

Mayer

Lieberman-Buchard

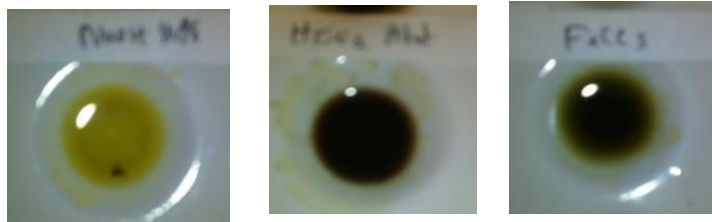

NaOH 10%

H₂SO₄ PekatFeCl₃ 10%

Uji Fitokimia Kristal Murni

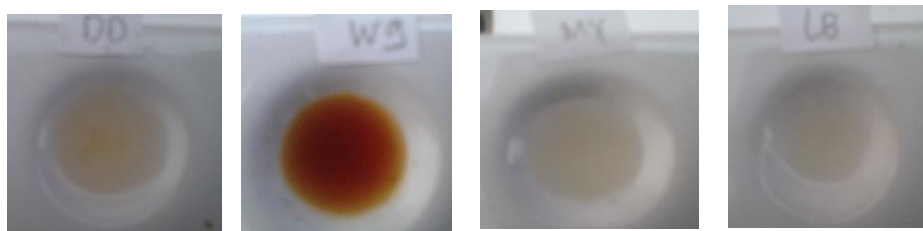

Dragendorff

Wagner

Mayer

Lieberman-Buchard

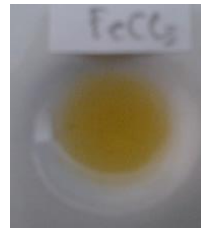

NaOH 10%

H₂SO₄ PekatFeCl₃ 10%

Proses Kromatografi Kolom Cair Vakum (KKCV)



Menimbang Silika tipe 7730



Imprek Sebagian Silika dengan Ekstrak Kental



Proses KKC



Pelarut Eluen



17 Fraksi yang Dihasilkan



Fraksi yang akan di KLT



Hasil KLT



7 Fraksi Gabungan Menjadi 5 Fraksi



Hasil KLT pada Lampu UV

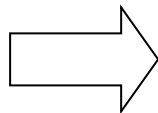

Fraksi A terbentuk kristal sehingga dilanjut pada proses FTIR dan Uji Fitokimia

Analisis FTIR



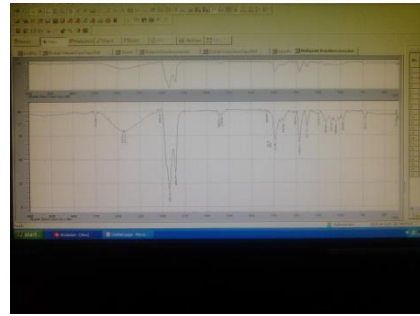

Uji 3 Sistem Eluen Kristal Murni



Uji Aktivitas Antibakteri (Simpol)



Zona Hambat Ekstrak Terhadap
Bakteri *Staphylococcus aureus*



Zona Hambat Ekstrak Terhadap
Bakteri *Escherichia coli*

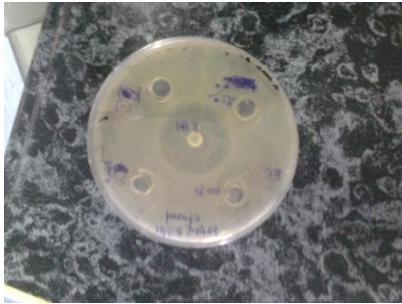

Zona Hambat Kristal Terhadap
Bakteri *Staphylococcus aureus*



Zona Hambat Kristal Terhadap
Bakteri *Escherichia coli*

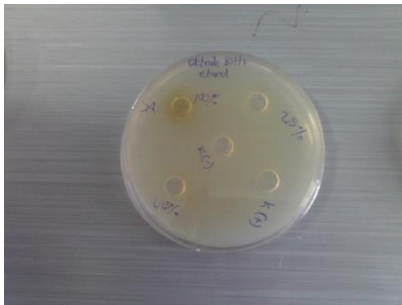

Media MHA

Lampiran 4. Perhitungan

Perhitungan Pembuatan Eluen

1. 100 N-Heksan

2. N-Heksan:Etil Asetat (9,5:0,5)

$$\frac{9,5}{10} \times 5 = 4,75 \text{ mL} : \frac{0,5}{10} \times 5 = 0,25 \text{ mL}$$

3. N-Heksan:Etil Asetat (9:1)

$$\frac{9}{10} \times 5 = 4,5 \text{ mL} : \frac{1}{10} \times 5 = 0,5 \text{ mL}$$

4. N-Heksan:Etil Asetat (8:2)

$$\frac{8}{10} \times 5 = 4 \text{ mL} : \frac{2}{10} \times 5 = 1 \text{ mL}$$

5. N-Heksan:Etil Asetat (7:3)

$$\frac{7}{10} \times 5 = 3,5 \text{ mL} : \frac{3}{10} \times 5 = 1,5 \text{ mL}$$

6. N-Heksan:Etil Asetat (6:4)

$$\frac{6}{10} \times 5 = 3 \text{ mL} : \frac{4}{10} \times 5 = 2 \text{ mL}$$

7. N-Heksan:Etil Asetat (5:5)

$$\frac{5}{10} \times 5 = 2,5 \text{ mL} : \frac{5}{10} \times 5 = 2,5 \text{ mL}$$

8. N-Heksan:Etil Asetat (4:6)

$$\frac{4}{10} \times 5 = 2 \text{ mL} : \frac{6}{10} \times 5 = 3 \text{ mL}$$

9. N-Heksan:Etil Asetat (3:7)

$$\frac{3}{10} \times 5 = 1,5 \text{ mL} : \frac{7}{10} \times 5 = 3,5 \text{ mL}$$

10. N-Heksan:Etil Asetat (2:8)

$$\frac{2}{10} \times 5 = 1 \text{ mL} : \frac{8}{10} \times 5 = 4 \text{ mL}$$

11. N-Heksan:Etil Asetat (1:9)

$$\frac{1}{10} \times 5 = 0,5 \text{ mL} : \frac{9}{10} \times 5 = 4,5 \text{ mL}$$

Pembuatan Konsentrasi Larutan Ekstrak untuk Uji Antibakteri

1. Ekstrak 100%

5 gram ekstrak ditambahkan dengan 5 mL etanol

=: gram zat terlarut / ml larutan x 100

=: 5 gram / 5 mL x 100

=: 100

2. Ekstrak 50%

2,5 gram ekstrak ditambahkan dengan 5 mL etanol

=: gram zat terlarut / ml larutan x 100

=: 2,5 gram / 5 mL x 100

=: 50

3. Ekstrak 25%

1,25 gram ekstrak ditambahkan dengan 5 mL

=: gram zat terlarut / ml larutan x 100

=: 1,25 gram / 5 mL x 100

=: 25

Lampiran 1. Diagram Alir Isolasi dan Identifikasi Senyawa Bioaktif Antibakteri dari Ekstral Etanol Daun Kayu Bitti (*Vitex cofassus*)

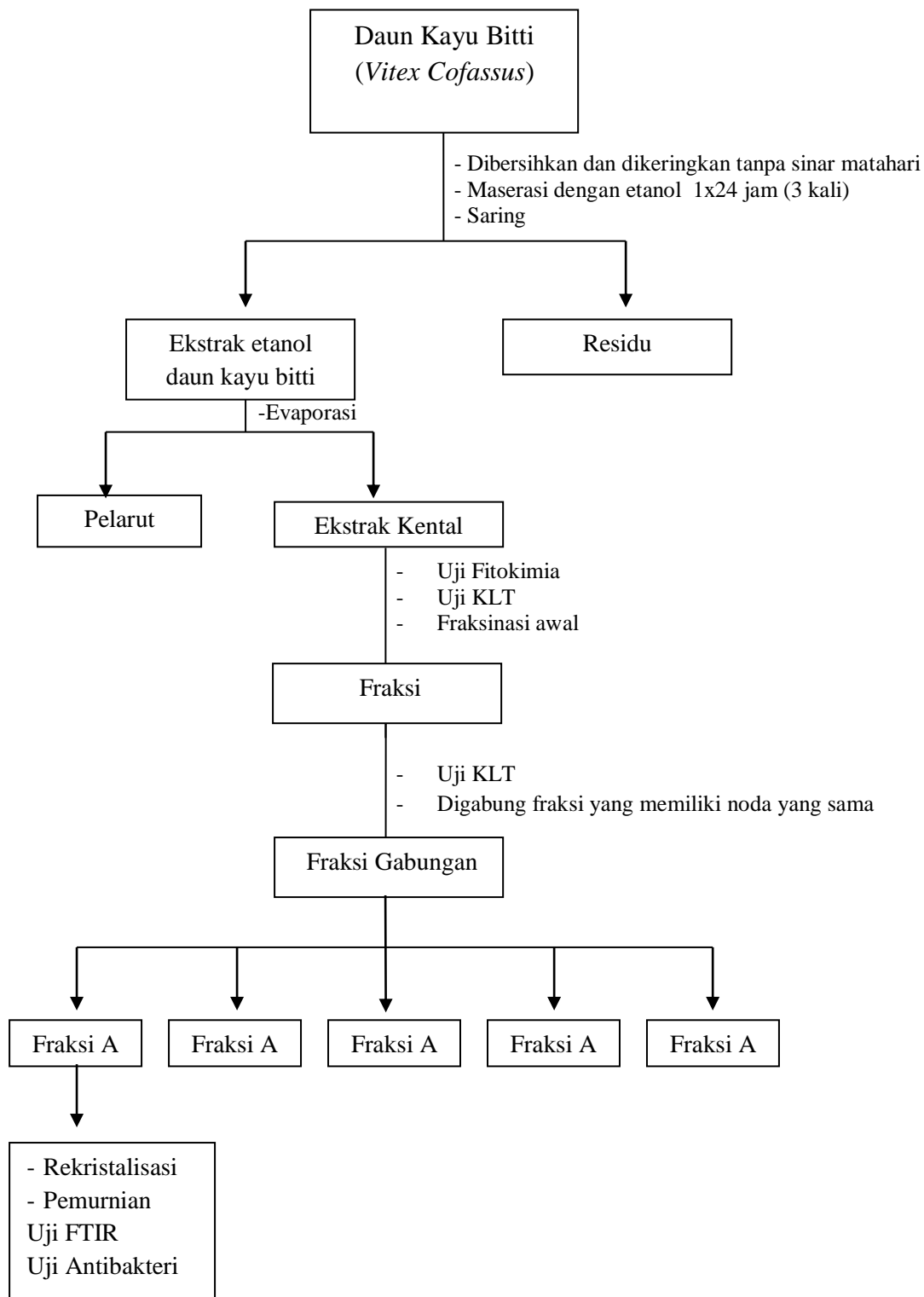

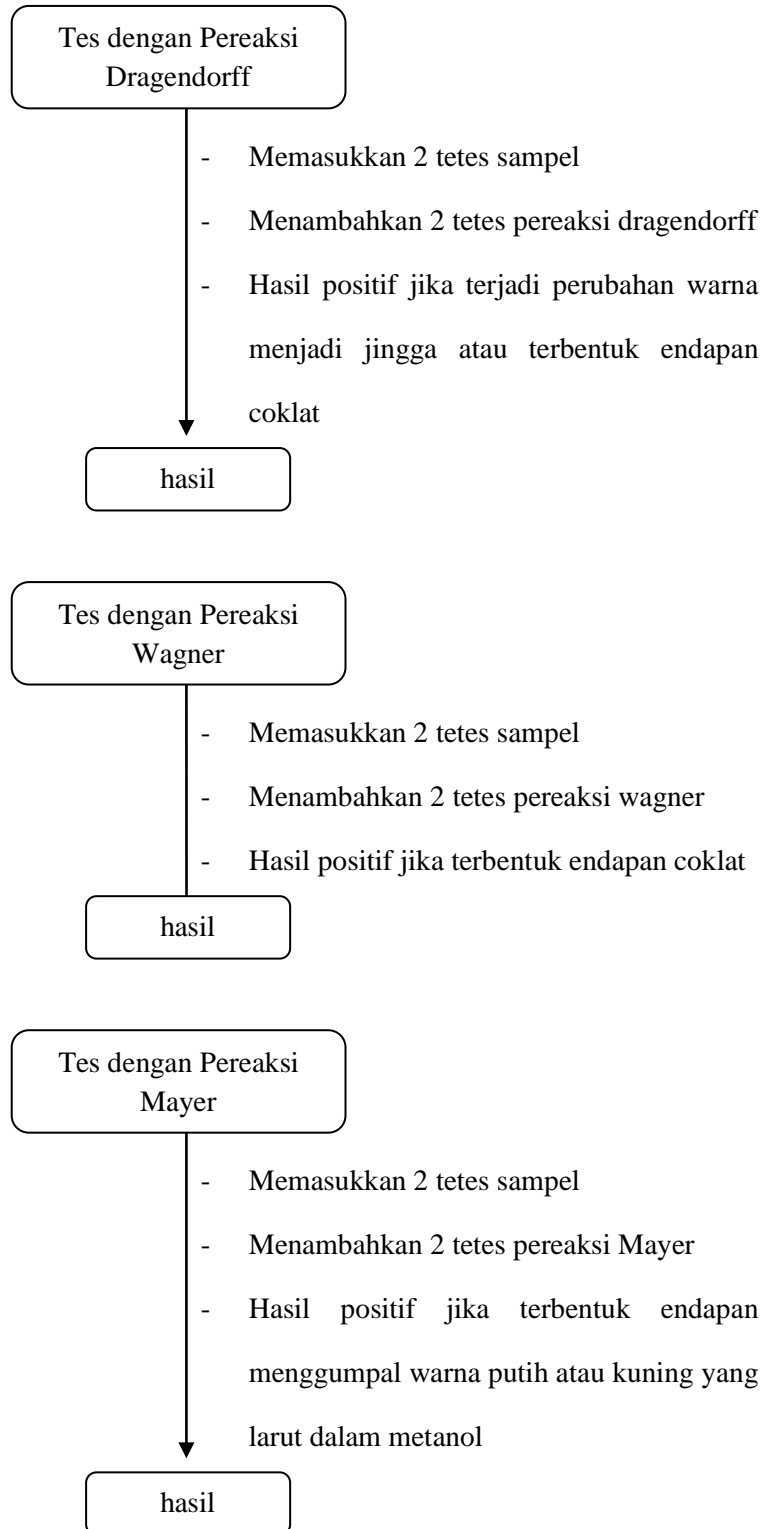
Lampiran 2. Diagram Alir Uji Fitokimia dan KLT**a. Uji Alkaloid**

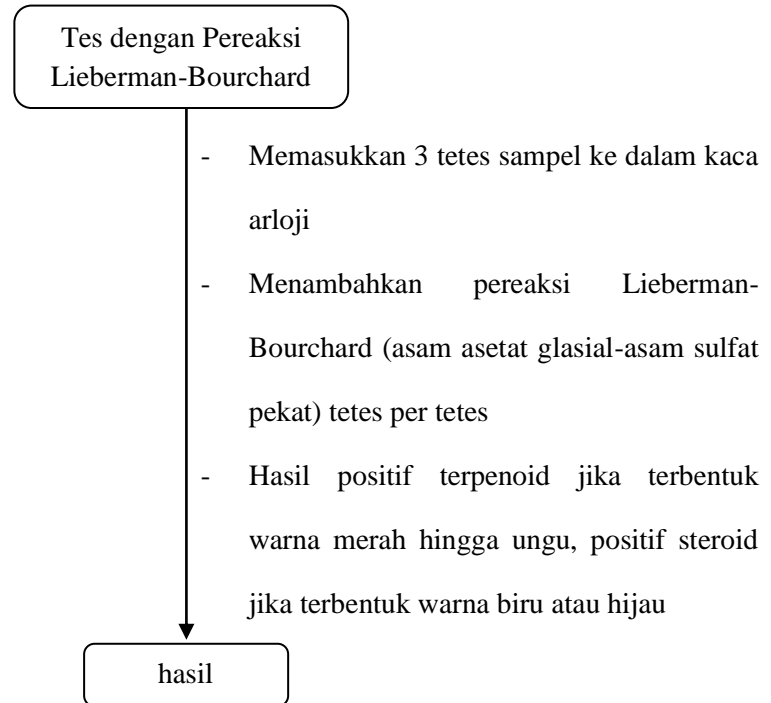
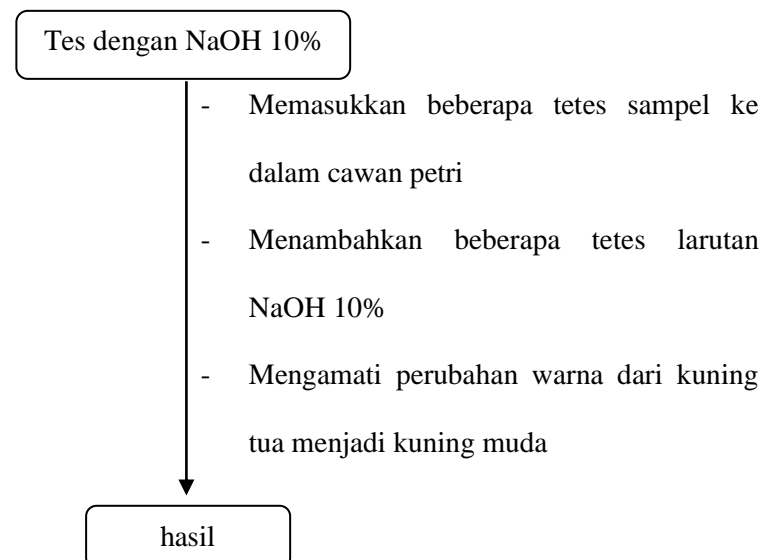
b. Uji Sterol dan Triterpen**c. Uji Flavonoid**

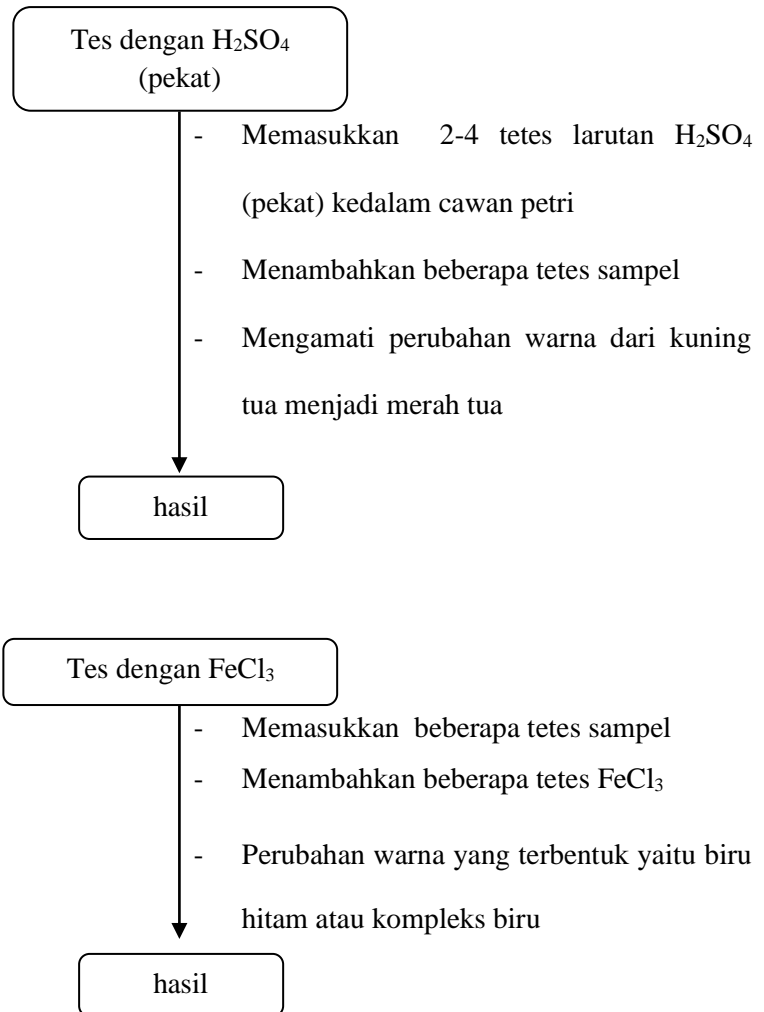

Uji Kromatografi Lapis Tipis (KLT)

