

**RANCANG BANGUN PENGAMAN RUANGAN
MENGUNAKAN PINTU OTOMATIS DENGAN DETEKSI
MANUSIA**



SKRIPSI

Diajukan untuk memenuhi salah satu syarat guna mencapai gelar
Sarjana Komputer pada Jurusan Teknik Informatika
Fakultas Sains dan Teknologi
UIN Alauddin Makassar

Oleh:

MIPTA KURNIAWAN
NIM: 60200110047

**FAKULTAS SAINS DAN TEKNOLOGI
UIN ALAUDDIN MAKASSAR
2014**

ABSTRAK

Nama : Mipta Kurniawan
NIM : 60200110047
Jurusan : Teknik Informatika
Judul : Rancang Bangun Pengamanan Ruangan Menggunakan Pintu Otomatis dengan Deteksi Manusia
Pembimbing I : Yusran Bobihu, S.Kom., M.Si.
Pembimbing II : Faisal, S.T., M.T

Seiring dengan perkembangan zaman tindak kejahatan di lingkungan gedung perkantoran sering terjadi, angka kriminalitas pun semakin meningkat. Salah satu dari bentuk kejahatan tersebut ialah pencurian yang akhir-akhir ini marak terjadi. Disisi lain perkembangan teknologi terus menerus dikembangkan demi untuk mempermudah segala aktifitas manusia, salah satu bidang teknologi yang berkembang itu ialah teknologi mikrokontroler. Adapun penerapan dari teknologi mikrokontroler adalah sistem keamanan ruangan, dimana alat ini mendekteksi adanya pergerakan manusia diruangan tersebut. Dalam perancangan alat ini, menggunakan mikrokontroler ATmega 8535 sebagai pengolah data dan beberapa sensor pendeteksi dari manusia itu sendiri.

Penelitian ini menggunakan metode penelitian kualitatif *Field Research* dan pengujian yang dilakukan adalah pengujian *blackbox* yang berfokus pada persyaratan fungsioanal perangkat lunak.

Hasil dari perancangan dari sistem pada tugas akhir ini adalah sebuah sistem keamanan ruangan yang memiliki dua objek yang menjadi input yang dikelola mikrokontroler yaitu sensor *passive infrared* (pir) dan sensor laser. Kelebihan dari alat ini adalah output yang dihasilkan berupa motor yang terpasang pada pintu akan menutup secara otomatis dan sirine akan aktif disaat yang sama apabila sensor yang ada bereaksi terhadap pergerakan manusia.

Kata Kunci: Mikrokontroler, Atmega 8535, Motor, Sirine, Sensor.

PERSETUJUAN PEMBIMBING

Pembimbing penulisan skripsi saudara **Mipta Kurniawan : 60200110047**, mahasiswa Jurusan Teknik Informatika pada Fakultas Sains dan Teknologi Universitas Islam Negeri (UIN) Alauddin Makassar, setelah dengan seksama meneliti dan mengoreksi skripsi yang bersangkutan dengan judul, "**Rancang Bangun Pengamanan Ruang Menggunakan Pintu Otomatis dengan Deteksi Manusia**", memandang bahwa skripsi tersebut telah memenuhi syarat-syarat ilmiah dan dapat disetujui untuk diajukan ke sidang *Munaqasyah*.

Demikian persetujuan ini diberikan untuk proses selanjutnya.

Makassar, 1 September 2014

Pembimbing I

Pembimbing II

Yusran Bobihu, S.Kom., M.Si.
NIP. 1976087 200912 1 002

Faisal, S.T., M.T
NIP. 19720721 201101 1 001

PENGESAHAN SKRIPSI

Skripsi ini berjudul “RANCANG BANGUN PENGAMANAN RUANGAN MENGGUNAKAN PINTU OTOMATIS DENGAN DETEKSI MANUSIA” yang disusun oleh saudara Mipta Kurniawan, NIM: 60200110047, Mahasiswa Jurusan Teknik Informatika Universitas Islam Negeri (UIN) Alauddin Makassar, telah di uji dan dipertahankan dalam sidang Munaqasyah yang diselenggarakan pada hari Senin, 1 September 2014 M dinyatakan telah dapat diterima sebagai salah satu syarat untuk memperoleh gelar Sarjana Komputer dalam Jurusan Teknik Informatika dengan beberapa perbaikan.

Makassar, 1 September 2014
6 Zulqaidah 1435 H

DEWAN PENGUJI

- | | | |
|------------------|---------------------------------------|-----------|
| 1. Ketua | : Dr. Muhammad Khalifah Mustami, M.Pd | (.....) |
| 2. Sekretaris | : Dr. Hasyim Hadade, M.Ag. | (.....) |
| 3. Munaqisy I | : Ridwan A. Kambau, S.T., M.Kom. | (.....) |
| 4. Munaqisy II | : Nur Afif, S.T., M.T. | (.....) |
| 5. Munaqisy III | : Dra. Syamsuez Salihima, M.Ag. | (.....) |
| 6. Pembimbing I | : Yusran Bobihu, S.Kom., M.Si. | (.....) |
| 7. Pembimbing II | : Faisal, S.T., M.T. | (.....) |

Diketahui oleh :

Dekan Fakultas Sains dan Teknologi

UIN Alauddin Makassar

Dr. Muhammad Khalifah Mustami, M.Pd
NIP . 19710412 200003 1 001

PERNYATAAN KEASLIAN SKRIPSI

Mahasiswa yang bertanda tangan di bawah ini :

Nama : Mipta Kurniawan
NIM : 60200110047
Tempat/Tgl. Lahir : Bulukumba 21 Februari 1993
Jurusan : Teknik Informatika
Fakultas/Program : Sains dan Teknologi
Judul : Rancang Bangun Pengamanan Ruangannya Menggunakan Pintu Otomatis dengan Deteksi Manusia

Menyatakan dengan sebenarnya bahwa skripsi yang saya tulis ini benar merupakan hasil karya saya sendiri. Jika dikemudian hari terbukti bahwa ini merupakan duplikasi, tiruan, plagiat, atau dibuat oleh orang lain, sebagian atau seluruhnya, maka skripsi dan gelar yang diperoleh karenanya batal demi hukum.

Makassar, 15 Agustus 2014

Penyusun,

Mipta Kurniawan
NIM : 60200110047

KATA PENGANTAR

بِسْمِ اللَّهِ الرَّحْمَنِ الرَّحِيمِ

Tiada kata yang pantas penulis ucapkan selain puji syukur kehadirat Allah SWT atas berkat dan Rahmat-Nya sehingga penulis dapat menyelesaikan skripsi ini sebagai syarat keserjanaan pada Universitas Islam Negeri Jurusan Teknik Informatika Fakultas Sains dan Teknologi.

Dalam pelaksanaan penelitian sampai pembuatan skripsi ini, penulis banyak sekali mengalami kesulitan dan hambatan. Tetapi berkat keteguhan dan kesabaran penulis akhirnya skripsi ini dapat diselesaikan juga. Hal ini karena dukungan dan bantuan dari berbagai pihak yang dengan senang hati memberikan dorongan dan bimbingan yang tak henti-hentinya kepada penulis.

Melalui kesempatan ini, penulis menyampaikan rasa terima kasih yang sebesar-besarnya dan penghargaan yang setinggi-tingginya kepada :

1. Ayahanda Supriadi dan Ibunda Hasmiatyang selalu memberikan doa, kasih sayang, dan dukungan baik moral maupun material. Tak akan pernah cukup kata untuk mengungkapkan rasa terima kasih Ananda buat ayahanda dan ibunda tercinta.
2. Bapak Prof. Dr. H. A. Qadir Gassing, H. T, MS. selaku Rektor Universitas Islam Negeri (UIN) Alauddin Makassar.
3. Bapak Dr. Muh. Khalifah Mustami, MPd. selaku Dekan Fakultas Sains dan Teknologi Universitas Islam Negeri (UIN) Alauddin Makassar.
4. Bapak Nur Afif, S.T., M.T. selaku Ketua Jurusan Teknik Informatika dan Ibu. Mega Orina Fitri, S.T., M.T. selaku Sekretaris Jurusan Teknik Informatika.
5. Bapak Yusran Bobihu, S.Kom., M.Si. selaku pembimbing I dan Bapak Faisal, S.T., M.T. selaku pembimbing II yang telah membimbing dan membantu penulis untuk mengembangkan pemikiran dalam penyusunan skripsi ini hingga selesai.

6. Seluruh dosen, staf dan karyawan Jurusan Teknik Informatika Fakultas Sains dan Teknologi UIN Alauddin Makassar yang telah banyak memberikan sumbangsih baik tenaga maupun pikiran.
7. Teman-teman Bios dari Teknik Informatika angkatan 2010 yang telah menjadi saudara seperjuangan menjalani suka dan duka bersama dalam menempuh pendidikan di kampus.
8. Rekan-rekan tim robotika UIN Alauddin Makassar atas segala bantuan yang diberikan kepada penulis selama proses perancangan alat.
9. Seluruh pihak yang tidak dapat penulis sebutkan satu per satu, namun telah banyak terlibat membantu penulis dalam proses penyusunan skripsi ini.

Semoga skripsi ini dapat berguna bagi para pembaca sekalian. Lebih dan kurangnya penulis mohon maaf yang sebesar-besarnya, semoga Allah SWT melimpahkan rahmat-Nya kepada kita semua. Amin.

Makassar, 15 Agustus 2014

Penyusun,

Mipta Kurniawan
NIM : 60200110047

DAFTAR ISI

HALAMAN JUDUL.....	i
ABSTRAK	ii
PERSETUJUAN PEMBIMBING.....	iii
PERNYATAAN KEASLIAN SKRIPSI.....	iv
KATA PENGANTAR	v
DAFTAR ISI.....	vii
DAFTAR GAMBAR	ix
BAB I	PENDAHULUAN
	A. Latar Belakang Masalah
	1
	B. Fokus Penelitian dan Deskripsi Fokus
	4
	C. Rumusan Masalah
	5
	D. Kajian Pustaka.....
	6
	E. Tujuan dan Kegunaan Penelitian
	7
BAB II	TINJAUAN TEORITIS
	A. Hardware
	8
	1. Pengendali Mikro dan Mikrokontroler
	8
	2. Sensor
	23
	3. Motor Servo
	26
	4. Buzzer
	28
	5. Tranformator
	29
	6. Push Button
	30
	7. Accu / AKI
	31

8. Relay	32
B. Software	33
1. SDCC (<i>Small Device C Compiler</i>).....	33
2. Downloader	34
BAB III	METODOLOGI PENELITIAN
A. Jenis dan Lokasi Penelitian	35
B. Pendekatan Penelitian	35
C. Sumber Data.....	36
D. Metode Pengumpulan Data.....	36
E. Instrumen Penelitian	36
F. Teknik Pengolahan dan Analisis Data	37
BAB IV	PERANCANGAN SISTEM
A. Diagram Rancang Sisem.....	39
B. Perancangan Perangkat Keras	40
C. Perancangan Perangkat Lunak	44
BAB V	PENGUJIAN DAN ANALISI HASIL
A. Hasil Pengujian Perangkat Keras	50
B. Hasil Pengujian Sistem.....	52
DAFTAR PUSTAKA	56

DAFTAR GAMBAR

Gambar II.1 : Mikrokontroler ATmega8535	10
Gambar II.2 : Diagram Blog ATmega8535	13
Gambar II.3 : Konfigurasi Pin Mikrokontroler ATmega 8535	14
Gambar II.4 : Diagram Blok ATmega8535	16
Gambar II.5 : Minimum Sistem Mikrokontroler Atmega8535	19
Gambar II.6 : Peta Memori ATmega8535	20
Gambar II.7 : Diagram Blok ADC	22
Gambar II.8: Sensor PIR KC7783R.....	23
Gambar II.9 : Arah dan Jarak deteksi sensor PIR	25
Gambar II.10 : Arah Jangkauan Sensor PIR	25
Gambar II.11 : Motor Servo	27
Gambar II.12 : Komponen MotorServo	28
Gambar II.13 : (a) Simbol buzzer, (b). Bentuk Buzzer	29
Gambar II.14 : Macam-macam Contoh Trafo Inti Besi.....	30

Gambar II.15 : Macam-macam contoh push button	31
Gambar II.16 : Gambaran umum ACCU	31
Gambar II.17 : Bentuk Relay	32
Gambar IV.2 : Rangkaian Sensor Gerak PIR	41
Gambar IV.3 : Rangkaian Minimum Mikrokontroler	42
Gambar IV.4 : Skema Rangkaian Motor Servo	42
Gambar IV.5 : Rangkaian skematik Sirine	43
Gambar IV.6 : Rangkaian skematik keseluruhan	44
Gambar IV.7 : Alur Kerja Sistem	46

BAB I PENDAHULUAN

A. Latar Belakang Masalah

Seiring dengan perkembangan zaman tindak kejahatan di lingkungan perkantoran sering terjadi, angka kriminalitas pun semakin meningkat. Salah satu dari bentuk kejahatan itu ialah pencurian yang akhir-akhir ini marak terjadi.

Pencurian merupakan salah satu tindak pidana yang jenis hukumannya dikategorikan pada *hudud*. Secara bahasa *hudud* merupakan bentuk jamak dari *hadd* yang berarti “mencegah, menghalangi”. Karena itu, hukuman dalam pidana Islam (*‘uqubat*) disebut *hudud* karena menjadi pencegah seseorang untuk melakukan pelanggaran. Jumhur mendefinisikan *hudud* dengan “jenis hukuman yang ditentukan oleh Allah (bentuk dan kadarnya) baik berupa hak Allah, maupun hak makhluk” (Jamhari, 2014).

Di dalam Al-Qur'an pun telah membahas bagaimana Allah sangat tegas mengenai hukuman bagi para pencuri tersebut. Firman Allah SWT dalam QS Al-Maidah/5: 38-39.

وَالسَّارِقُ وَالسَّارِقَةُ فَاقْطَعُوا أَيْدِيَهُمَا جِزَاءً بِمَا كَسَبَا نَكَالًا مِنَ اللَّهِ وَاللَّهُ عَزِيزٌ حَكِيمٌ ۝ ٣٨

فَمَنْ تَابَ مِنْ بَعْدِ ظُلْمِهِ وَأَصْلَحَ فَإِنَّ اللَّهَ يَتُوبُ عَلَيْهِ إِنَّ اللَّهَ عَفُورٌ رَحِيمٌ ۝ ٣٩

Terjemahnya :

“38. laki-laki yang mencuri dan perempuan yang mencuri, potonglah tangan keduanya (sebagai) pembalasan bagi apa yang mereka kerjakan dan sebagai siksaan dari Allah. dan Allah Maha Perkasa lagi Maha Bijaksana.

39. Maka Barangsiapa bertaubat (di antara pencuri-pencuri itu) sesudah melakukan kejahatan itu dan memperbaiki diri, Maka Sesungguhnya Allah menerima taubatnya. Sesungguhnya Allah Maha Pengampun lagi Maha Penyayang.” (Departemen Agama, 2008).

Dalam hadits yang diriwayatkan oleh Bukhari dan Muslim tentang hukuman potong tangan bagi pencuri yang berbunyi :

عَنْ عَائِشَةَ رَضِيَ اللَّهُ عَنْهَا عَنْ رَسُولِ اللَّهِ صَلَّى اللَّهُ عَلَيْهِ وَسَلَّمَ قَالَ: لَا تُقَطَّعُ يَدُ سَارِقٍ إِلَّا فِي رُبْعِ دِينَارٍ فَصَاعِدًا.

Artinya :

“ Dari Aisyah ra , dari Rasulullah saw , beliau bersabda : Tangan pencuri tidak di potong kecuali sudah sampai seperempat dinar atau lebih”. (HR . Bukhari dan Muslim)

Dari hadits di atas dapat disimpulkan bahwa apabila yang dicuri sudah cukup satu nisab yaitu seperempat dinar atau 3 dirham perak dan barang itu sudah disimpan . Kalau kurang dari satu nisab atau sudah cukup satu nisab tetapi tidak dalam terjaga maka tidak boleh di potong tangannya. Tetapi hukum potong tangan tidaklah bisa dilakukan apabila keadaan tidak memungkinkan, hal ini pernah terjadi pada pemeritahan Umar bin Khattab.

Dalam suatu riwayat disebutkan bahwa as-Sai’idy dengan mengutip perkataan Umar berkata, “tidaklah dipotong tangan pencuri karena “idzqi” dan pada waktu itu “ami sanah”. Imam Ahmad bin Hambal menerangkan bahwa yang dimaksud dengan idzqi tersebut adalah nakhlah, yaitu sebiji kurma dan ami sanah adalah maja’ah yaitu kelaparan. Jadi maksud ucapan Umar tersebut ialah “Tidak dipotong tangan pencuri

yang melakukan perbuatan pencurian terhadap sebiji kurama pada musim kelaparan”. (Atho Mudzhar, hal.54).

Dari uraian tersebut dapat ditangkap bahwa latar belakang pemikiran Umar dalam hal ini adalah karena pada waktu itu adalah musim kelaparan/paceklik sehingga orang mencuri belum tentu didorong oleh kejahatan jiwanya tetapi karena didorong oleh keterpaksaan karena mempertahankan hidupnya. Dengan kata lain pencuri tersebut melakukannya karena kebutuhan *dharury* dan Umarpun melakukannya dalam rangka menjaga kemaslahatan sebagai point penting dari tujuan-tujuan syariat itu sendiri.

Pencurian juga terbagi menjadi dua golongan yaitu pencurian secara aktif dan pencurian secara pasif. Pertama, pencurian secara aktif adalah tindakan mengambil hak milik orang lain tanpa sepengetahuan si pemilik. Kedua, pencuri secara pasif adalah tindakan menahan apa yang seharusnya menjadi milik orang lain. (Mohammad, 2011)

Kemajuan teknologi selalu diikuti oleh perkembangan modus kejahatan baru. Kedua hal tersebut selalu beriringan. Dengan banyaknya modus pencurian maka manusia akan dituntut untuk memberi solusi dari berbagai macam masalah keamanan. Salah satunya adalah dengan memanfaatkan kemajuan teknologi untuk mengantisipasi atau mencegah tindakan pencurian.

Salah satu kemajuan teknologi yang terus berkembang saat ini adalah teknologi mikrokontroler. Mikrokontroler sangat membantu aktifitas manusia karena dari segi biaya pembuatan alat yang menggunakan komponen utama mikrokontroler lebih

mudah jika dibandingkan pembuatan alat menggunakan komponen komputer. Disamping itu mikrokontroler merupakan sebuah *IC (Integrated Circuit)* yang didalamnya sudah mencakup *Central Processing, Unit, ROM, RAM, Input/Output*. (Andrianto. 2008).

Sistem keamanan dirasa penting semata-mata bertujuan untuk mengamankan suatu hal yang dianggap penting dan berharga, dapat berbentuk benda ataupun dokumen. Didalam Al-Qur'an pun telah membahas tentang pentingnya rasa aman itu.

Firman Allah SWT dalam QS Al-Hasyr/59: 23:

هُوَ اللَّهُ الَّذِي لَا إِلَهَ إِلَّا هُوَ الْمَلِكُ الْقُدُّوسُ السَّلَامُ الْمُؤْمِنُ الْمُهَيْمِنُ الْعَزِيزُ الْجَبَّارُ الْمُتَكَبِّرُ
سُبْحَانَ اللَّهِ عَمَّا يُشْرِكُونَ ٢٣

Terjemahnya:

“23. Dialah Allah yang tiada Tuhan selain Dia, Raja, yang Maha Suci, yang Maha Sejahtera, yang Mengaruniakan Keamanan, yang Maha Memelihara, yang Maha perkasa, yang Maha Kuasa, yang memiliki segala Keagungan, Maha suci Allah dari apa yang mereka persekutukan.”(Departemen Agama, 2008).

Potongan ayat diatas menerangkan jika ditelusuri, kata *Al-Mukmin* berasal dari kata *yu'minu* yang berarti percaya. Secara syariat *Al-Mukmin* berarti Yang Memberikan Ketentraman dan Keamanan kepada manusia. Mereka yang akan mendapatkan ketenangan dan ketentraman dari Allah SWT di dunia dan akhirat adalah mereka yang beriman (Nurdi, 2007).

Berdasarkan uraian diatas yang telah dijelaskan, sebuah alat mikrokontroler dapat berperan penting dalam meningkatkan keamanan sebuah ruangan. Oleh karena

itu peneliti mencoba memanfaatkan mikrokontroler untuk membuat suatu sistem keamanan ruangan dengan menggunakan sensor inframerah dan sensor gerak berbasis mikrokontroler AVR ATmega8535.

B. Rumusan Masalah

Berdasarkan dari uraian latar belakang di atas maka permasalahan yang dapat diangkat dalam tugas akhir ini adalah Bagaimana Membangun Pengaman Ruangan Menggunakan Pintu Otomatis dengan Deteksi Manusia?

C. Fokus Penelitian dan Deskripsi Fokus

a. Fokus Penelitian

Agar dalam pengerjaan tugas akhir ini dapat lebih terarah, maka pembahasan akan difokuskan sebagai berikut:

1. Mikrokontroler yang digunakan adalah mikrokontroler Atmega8535 dan diprogram menggunakan *software* CodeVisionAVR dengan bahasa C.
2. Penelitian ini lebih diutamakan pada sistem pengaman ruangan tidak pada keamanan pintu ruangan.
3. Sistem pengaman ini dioperasikan pada ruangan yang biasa menjadi tempat penyimpanan barang-barang berharga.
4. Sistem pengamanan ini difokuskan hanya untuk mendeteksi gerakan manusia.

b. Deskripsi Fokus

Untuk menghindari kesalahan dalam menafsirkan atau memaknai judul skripsi ini, maka terlebih dahulu akan dikemukakan definisi terhadap variabel-variabel dalam judul sebagai berikut :

1. Rancang bangun

Rancang bangun merupakan serangkaian prosedur untuk menerjemahkan hasil analisa dari sebuah sistem ke dalam bahasa pemrograman untuk mendeskripsikan dengan detail bagaimana komponen-komponen sistem diimplementasikan (Pressman, 2002).

2. Pengaman ruangan

Pengaman ruangan adalah terbebasnya suatu ruangan dari keadaan bahaya. Istilah ini dapat digunakan dengan hubungan kepada kejahatan, segala bentuk kecelakaan dan lain-lain (“Pengamanan”, 2014).

3. Pintu Otomatis

Sebuah sistem mekanikal, eletrikal, atau hidraulik yang menggerakkan pintu tanpa adanya campur tangan dari manusia. (“Otomatis”, 2014).

4. Deteksi Manusia

Alat yang berfungsi untuk mendeteksi keberadaan manusia.

D. Kajian Pustaka/Penelitian Terdahulu

Suatu penelitian mengenai sistem kontrol pengaman yang dilakukan oleh Nita (2007), dengan judul “Sistem Keamanan Ruangan Menggunakan Sensor Passive

InfraRed (PIR) KC7783R dengan Mikrokontroler AT89S51”. Sistem ini bekerja sebagai alarm yang aktif setiap waktu jika ada pergerakan manusia.

Adapun penelitian serupa dilakukan oleh Nurdila (2009), dengan judul “Pengamanan Rumah Berbasis Mikrokontroler Atmega8535 dengan Sistem Informasi dengan Menggunakan PC”. Adapun output dari sistem ini dapat dilihat melalui lampu indikator dan dapat didengar dengan adanya suara dari buzzer.

Pada penelitian lain yang dilakukan oleh Haris (2012), dengan judul “Pengontrol Keamanan Jendela pada Rumah Berbasis Mikrokontroler Atmega8535 Via Dial Handphone”. Sistem ini bekerja untuk memberikan informasi dalam bentuk panggilan (*dial*) dari *handphone server* apabila ada tindakan membuka jendela dari luar rumah.

Kemudian penelitian serupa yang dilakukan oleh Ramdani (2013), dengan judul “Sistem Kontrol Keamanan pada Gedung Berbasis Mikrokontroler Atmega8535 dengan deteksi gerak, panas dan asap”. Penelitian yang dilakukan dengan menggunakan tiga buah sensor untuk mendeteksi gerakan manusia, suhu ruangan (panas), dan asap kebakaran yang ditampilkan pada monitor.

Perbedaan yang tampak pada penelitian kali ini dengan menggunakan dua sensor sekaligus untuk mendeteksi adanya manusia di dalam ruangan, dimana tingkat keakuratannya lebih baik. Kelebihan lain dari sistem keamanan ini ialah pintu ruangan akan tertutup secara otomatis jika sensor mendeteksi adanya gerakan manusia, yang bertujuan untuk mengurung orang yang ada didalamnya serta adanya tambahan buzzer yang akan mengeluarkan suara sebagai tanda bahaya sekaligus

menjadi peringatan dini. Disamping itu alat dapat bekerja tanpa adanya aliran listrik karena telah dipasang daya energi cadangan.

E. Tujuan dan Kegunaan Penelitian

1. Tujuan Penelitian

Adapun tujuan dari penelitian ini adalah untuk membangun sebuah miniatur pengamanan ruangan menggunakan pintu otomatis dengan deteksi manusia.

2. Kegunaan Penelitian

a. Kegunaan ilmiah

Menambah khazanah informasi mengenai kreativitas penggunaan sistem mikrokontroler dalam kehidupan sekitar kita terlebih bagi mahasiswa teknik informatika.

b. Kegunaan praktis

Diharapkan dapat menjadi pilihan model pengamanan yang dapat diterapkan dalam ruangan yang menjadi tempat barang-barang berharga sehingga dapat mengurangi bahkan mencegah dari tindak kejahatan.

BAB II

TINJAUAN TEORITIS

A. Hardware

Hardware merupakan perangkat fisik dan sebuah sistem sehingga dapat dilihat oleh mata. Hardware yang dibuat dapat dikelompokkan menjadi dua bagian yaitu mekanis dan elektronis.

1. Bagian Mekanis

Bagian mekanis adalah *hardware* beroperasi sesuai dengan input yang diberikan dan memberikan hasil nilai berupa output terhadap obyek yang di eksekusi melalui sensor ultrasonik yang di dapat dari hasil ukur jarak obyek terhadap sensor menurut ukuran yang telah ditetapkan sebelumnya.

2. Bagian Eletronika

Bagian eletronis terbuat dari komponen-komponen elektronika yang dirangkai sedemikian rupa sehinga dapat mendukung kinerja mekanis. Bagian elektronis terdiri dari dua bagian penting yaitu sensor gerak dan pengendali mikro.

a. Pengendali Mikro dan Mikrokontroler

Mikrokontroler merupakan sistem komputer yang seluruh atau sebagian besar elemennya dikemas dalam satu *chip IC(Integrated Circuit)* sehingga sering juga disebut dengan *single chip microcomputer*. Rangkaian mikrokontroler tersusun atas sebuah *IC (Integrated Circuit)* dan beberapa komponen pendukung sehingga dapat bekerja dengan baik.

1) Konsep Mikrokontroler

Mikrokontroler adalah sebuah sistem *microprocessor* dimana didalamnya sudah terdapat *CPU, ROM, RAM, I/O*, Clock dan peralatan internal lainnya yang sudah saling terhubung dan terintegrasi (teralamati) dengan baik oleh pabrik pembuatnya dan dikemas dalam satu *chip* yang siap pakai. Sehingga kita tinggal memprogram isi *ROM* sesuai aturan penggunaan oleh pabrik pembuatnya (Winoto, 2008:h.3).

Bila dibandingkan dengan mikroprosesor, mikrokontroler lebih unggul. Alasannya sebagai berikut :

- a) Tersedia *I/O*. *I/O* dalam mikrokontrolernya sudah tersedia, sementara pada mikroprosesor didalam *IC* tambahan untuk *I/O* tersebut.
- b) Memori Internal, memori merupakan media untuk menyimpan program dan data sehingga mutlak harus ada. Mikroprosesor belum memiliki memori internal sehingga memerlukan *IC memory eksternal* (Tim Lab. Mikroprosesor, 2006: h.1).

Sebagai contoh, salah satu produk yang dibuat dari mikrokontroler adalah robot. Robot adalah sebuah sistem cerdas yang dikembangkan dengan menggunakan mikrokontroler. Pada robot mikrokontroler bertindak sebagai otak dari robot karena mikrokontroler dapat mengolah data dari tiap sensor dan mampu mengendalikan motor penggerak sesuai dengan *feedback* (umpan balik) dari tiap sensor. Hal ini dapat dilakukan karena mikrokontroler memiliki *ALU (Arithmetic*

Logic Unit) yang bertugas mengeksekusi (eksekutor) kode program yang ditunjuk oleh program *counter* (Winoto, 2008: 5).

Meskipun memiliki perbedaan namun pada dasarnya sistem kerja mikrokontroler pada intinya sama dengan mikroprosesor yaitu sebagai pengendali. Apabila telah memahami konsep mikroprosesor maka akan lebih mudah untuk memahami mikrokontroler, begitupun sebaliknya.

2) Mikrokontroler ATmega8535

Atmel, dengan generasi AVR (*Alf and Vegard's Risc Processor*) sebagai perkembangan terakhirnya saat ini, merupakan salah satu *vendor* yang mengembangkan dan memasarkan produk mikroprosesor yang menjadi suatu teknologi standar bagi para desainer sistem elektronika masa kini. Secara umum bentuk mikrokontroler *Atmega8535* dapat dilihat pada gambar II.1 berikut.

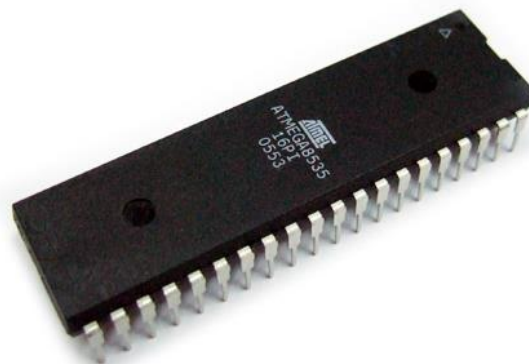

Gambar II.1 : Mikrokontroler ATmega8535 (Meriwardana, 2010).

Mikrokontroler AVR memiliki arsitektur RISC (*Reduced Instruction Set Computing*) 8 bit, dimana semua instruksi dikemas dalam kode 16-bit (16-bit *word*) dan sebagian besar instruksi dieksekusi dalam satu siklus *clock*, berbeda dengan instruksi MCS51 yang membutuhkan 12 siklus *clock* (Wardhana, 2006: 1).

Untuk memahami mikrokontroler ATmega8535 dapat dilihat dari Arsitekturnya.

a) Fitur

- (1) Performa tinggi, termasuk mikrokontroler 8-bit AVR daya rendah.
- (2) Arsitektur RISC yang telah maju
 - (a) 130 instruksi kuat – *Most Single Clock Cycle Execution*
 - (b) 32 x 8 Register kerja multifungsi
 - (c) Operasi statis penuh
 - (d) *Throughput* hingga 16 MIPS pada 16 MHz
 - (e) Multiplier 2-cycle on-chip
- (3) Program nonvolatile dan data memori
 - (a) 8 Kbytes *In-System Self-Programmable Flash* dengan kemampuan 10.000 *write/erase cycle*
 - (b) 512 bytes *EEPROM* dengan kemampuan 10.000 *wirte/erase cycle*
 - (c) 512 bytes *RAM internal*
 - (d) Penguncian program untuk keamanan sistem
- (4) I/O dan paket

- (a) 32 programmable I/O lines
 - (b) 40 pin PDIP, 44-lead TQFP, 44-lead PLCC, 44-pad QFN/MLF
- (5) Tingkat kecepatan
- (a) 0 – 8 MHz untuk ATmega8535L
 - (b) 0 - 16 MHz untuk ATmega8535
- (6) Tegangan operasi
- (a) 2,7 – 5,5 Volt untuk ATmega8535L
 - (b) 4,5 – 5,5 Volt untuk ATmega8535
- (7) Fitur spesial mikrokontrolernya
- (a) *Power-on reset* dan deteksi *programmable brown-out*
 - (b) Osilator RC kalibrasi internal
 - (c) Interrupt source external dan internal
 - (d) Enam mode Sleep: *Idle*, *ADC noise reduction*, *Powersave*, *Power-down*, *Stand-by*, dan *Extended Stand-by*.
- (8) Fitur Pheripheral
- (a) Counter real time dengan osilator terpisah
 - (b) Empat channel PWM
 - (c) 8 channel, 10-bit ADC
 - (d) Serial interface dwikabel byte-oriented
 - (e) Programmable serial USART
 - (f) Master/slave SPI serial interface
 - (g) On-chip analog comparator

b) Arsitektur ATmega8535

Secara umum arsitektur mikrokontroler ATmega8535 dapat dilihat pada Gambar II.2 diagram blog berikut:

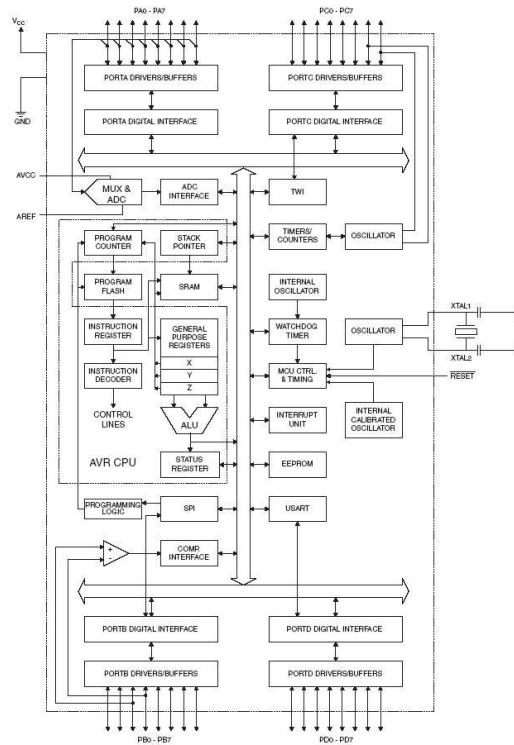

Gambar II.2 : Diagram Blog ATmega8535 (Meriwardana, 2010).

c) Konfigurasi Pin ATmega8535

ATmega8535 memiliki jumlah pin sebanyak empat puluh buah dengan 32 jalur I/O yaitu pada port A sampai D, berikut ini adalah konfigurasi pinnya dapat dilihat pada gambar II.3:

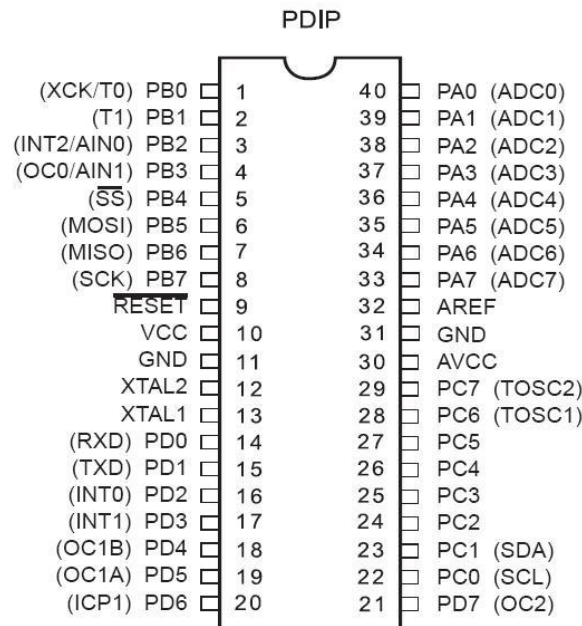

Gambar II.3: Konfigurasi Pin Mikrokontroler ATmega8535 (Heri Adrianto, 2008)

d) Fungsi masing-masing Pin

- (1) VCC merupakan pin yang berfungsi sebagai pin masukan catu daya.
- (2) GND merupakan pin *Ground*.
- (3) Port A (PA0...PA7) merupakan pin I/O dua arah dan pin masukan catu ADC.
- (4) Port B (PB0...PB7) merupakan pin I/O dua arah dan pin fungsi khusus, yaitu Timer/Counter, Komparator analog, dan SPI.
- (5) Port C (PC0...PC7) merupakan pin I/O dua arah dan pin fungsi khusus, yaitu TWI, Komparator analog, dan *Timer Oscillator*
- (6) Port D (PD0...PD7) merupakan pin I/O dua arah dan pin fungsi khusus, yaitu komparator analog, Interupsi eksternal, dan komunikasi serial.
- (7) RESET merupakan pin yang digunakan untuk me-reset mikrokontroler.

- (8) XTAL1 dan XTAL2 merupakan pin masukan *clock* eksternal.
- (9) AVCC merupakan pin masukan tegangan untuk ADC.
- (10) AREF merupakan pin masukan tegangan referensi ADC.

Disamping itu ATmega8535 memiliki kemampuan yaitu sebagai berikut:

- (1) Sistem mikrokontroler 8 bit berbasis RISC dengan kecepatan maksimal 16 MHz.
 - (2) Memiliki memori flash 8 KB, SRAM sebesar 512 byte dan EEPROM (*Electrically Erasable Programmable Read Only Memory*) sebesar 512 byte.
 - (3) Memiliki ADC (Pengubah analog ke digital) internal dengan ketelitian 10 bit sebanyak 8 saluran.
 - (4) Memiliki PWM (*Pulse Wide Modulation*) internal sebanyak 4 saluran.
 - (5) Portal komunikasi serial (USART) dengan kecepatan maksimal 2,5 Mbps.
 - (6) Enam pilihan *mode sleep*, untuk menghemat penggunaan daya listrik.
- e) Diagram Blok Atmega8535

Diagram blok ATmega8535 dapat dilihat pada gambar II.4 sebagai berikut.

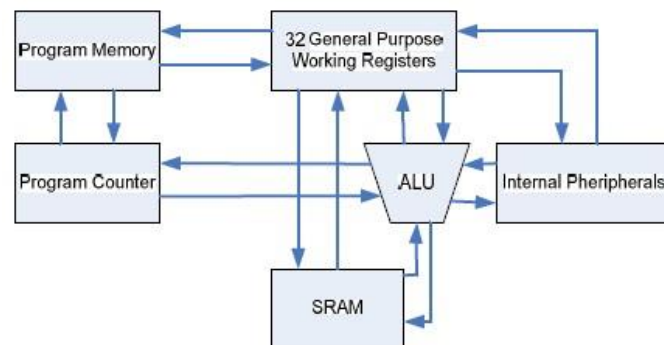

Gambar II.4: Diagram Blok ATmega8535 (Meriwardana, 2010).

Keterangan :

- (1) *ALU (Arithmetic Logic Unit)* adalah *processor* yang bertugas mengeksekusi (eksekutor) kode program yang ditunjuk oleh program *counter*.
- (2) *Program Memori* adalah memori Flash PEROM yang bertugas menyimpan program (software) yang kita buat dalam bentuk kode-kode program (berisi alamat memori beserta kode program dalam ruangan memori alamat tersebut) yang telah kita *compile* berupa bilangan heksa atau biner.
- (3) *Program Counter (PC)* adalah komponen yang bertugas menunjukkan ke ALU alamat program memori yang harus diterjemahkan kode programnya dan dieksekusi. Sifat dari PC adalah linier artinya menghitung naik satu bilangan yang bergantung alamat awalnya. Misalnya jika isi PC 0x000 maka naik satu menjadi 0x001 yang berarti menyuruh ALU mengeksekusi kode program yang berada pada alamat 0x001 program memori. Jika isi PC dari 0x002 dipaksa (instruksi lompatan) 0x02A maka akan naik satu menjadi 0x02B dan melakukan tugasnya begitu seterusnya.
- (4) *32 General Purpose Working Register (GPR)* adalah *register file* atau register kerja (R0-R31) yang mempunyai ruangan 8-bit. Tugas GPR adalah tempat ALU melibatkan GPR. GPR terbagi dua yaitu kelompok atas (R16-R31) dan kelompok bawah (R0-R15), di mana kelompok bawah tidak dapat digunakan untuk mengakses data secara langsung (*imidiyet*) data konstan seperti instruksi assembly LDI, dan hanya dapat digunakan antar-register, SRAM, atau register

I/O (*register port*). Sedangkan kelompok atas sama dengan kelompok bawah hanya mempunyai kelebihan dapat mengakses data secara langsung (*imidiety*) data konstan. Kelebihan lain dari GPR adalah terdapat register pasangan yang digunakan untuk pointer (penunjuk ke alamat tertentu XH:XL(R27:R:26), YH:YL(R29:R28), ZH:ZL(R31:R30)), hanya register pointer Z yang dapat digunakan untuk menunjuk ke alamat memori program.

Static Random Access Memory (SRAM) adalah RAM yang bertugas menyimpan data sementara sama seperti RAM pada umumnya mempunyai alamat dan ruangan data. Alamat terakhir dari SRAM bergantung pada kapasitas SRAM, biasanya sudah didefinisikan pada *file header* dengan nama RAMEND, jadi kita tidak perlu mengingat alamat SRAM yang terakhir, pakai saja RAMEND. RAMEND biasanya digunakan untuk membuat stack (alamat terakhir dari SRAM). Dalam bahasa C, pembuatan stack menjadi tanggungan *compiler*.

- (5) *Internal Pheripheral* adalah peralatan/modul internal yang ada dalam mikrokontroler seperti saluran I/O, *interupsi eksternal*, *Timer/Counter*, USART, EEPROM dan lain-lain. Tiap peralatan internal mempunyai register port (register I/O) yang mengendalikan peralatan internal tersebut. Kata-kata port dan I/O di atas bukan hanya pin input atau output tetapi semua peralatan internal yang ada di dalam chip, di sini disebut port atau I/O (dengan kata lain di luar CPU adalah I/O walaupun kenyataanya berada dalam chip) (Winoto, 2008: 46).

f) Rangkaian Sistem Minimum

Rangkaian sistem minimum adalah rangkaian minimal dimana chip mikrokontroler dapat bekerja (*running*). Adapun rangkaian sistem minimum dapat dilihat pada gambar II.5 berikut ini.

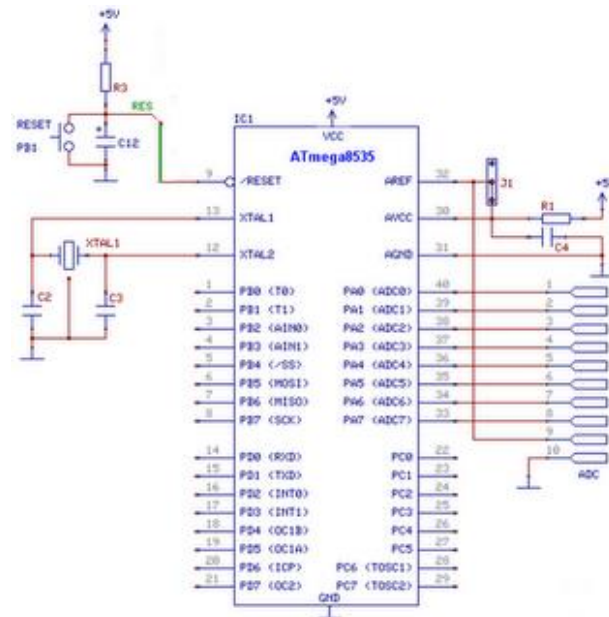

Gambar II.5: Minimum Sistem Mikrokontroler Atmega8535 (Meriwardana, 2010).

g) Memori AVR

ATMega8535 memiliki dua ruang memori utama, yaitu memori data dan memori programan. Selain dua memori utama, ATMega8535 juga memiliki fitur EEPROM yang dapat digunakan sebagai penyimpanan data.

(1) Flash Memory

Adalah memori ROM tempat kode-kode program berada. Memori *flash* terjadi dua bagian yaitu bagian aplikasi dan bagian *boot*. Bagian aplikasi adalah bagian

kode-kode program aplikasi berada (Ardi Wonoto, op. cit., h.52). Bagian *boot* adalah yang digunakan khusus untuk *booting* awal yang dapat diprogram untuk menulis bagian aplikasi.

Atmega8535 memiliki flash memory sebesar 8 Kbytes untuk memori program. Karena semua instruksi AVR menggunakan 16 atau 32 bit, maka AVR memiliki organisasi memori 4 Kbyte x 16 bit dengan alamat dari \$000 hingga \$FFF (Lingga Wardhana, 2006: h.5). Untuk keamanan software, memori flash dibagi menjadi 2 bagian, yaitu bagian *boot program* dan *application program*, AVR tersebut memiliki 12 bit *Program Counter* sehingga mampu mengalami isi flash memori. Adapun peta memori Atmega8535 dapat dilihat pada Gambar II.6 berikut ini.

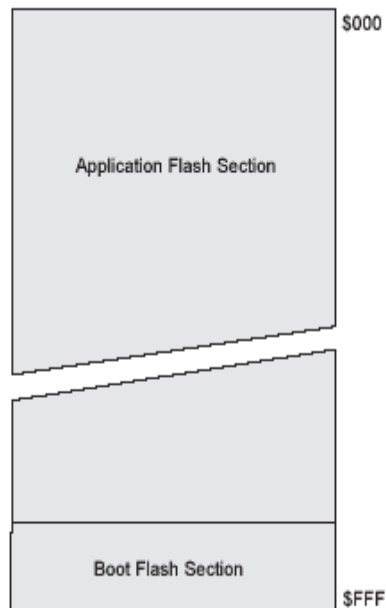

Gambar II.6 : Peta Memori ATmega8535 (Meriwardana, 2010).

(2) SRAM

ATMega8535 memiliki 600 alamat memori data yang terbagi menjadi 3 bagian, yaitu 32 buah register file, 64 buah I/O register dan 512 byte internal SRAM.

(3) EEPROM

ATMega8535 juga memiliki memori data berupa EEPROM 8 bit sebesar 512 byte (\$000-\$1FF) (Ary Heryanto & Wisnu Adi P, 2008:5).

h) Analog to Digital Converter (ADC)

ADC adalah sebuah komponen elektronika yang berfungsi untuk mengubah besaran analog menjadi besaran digital (Winoto Ardi, 2008: h.104). ADC ini mutlak digunakan apabila mikrokontroler menggunakan sensor sebagai inputnya. Karena keluaran tiap sensor berupa besaran analog, sedangkan besaran yang dapat dibaca oleh mikrokontroler adalah besaran digital. Oleh karena itu diperlukan ADC untuk mengkonversi besaran analog ke digital agar dapat diolah mikrokontroler. Untuk menjalankan tugasnya ADC dilengkapi fitur pendukung antara lain :

Fitur :

- (1) Resolusi mencapai 10 bit
- (2) Waktu konversi 65-250 μ s
- (3) 8 ch input ADC
- (4) 3 Mode pemilihan tegangan referensi

Pada mikrokontroler ATMega8535 ADC telah terintegrasi pada mikrokontroler board, jadi sudah tidak dibutuhkan lagi ADC eksternal. Berikut ini adalah diagram blok ADC pada ATMega8535 dapat dilihat pada Gambar II.7.

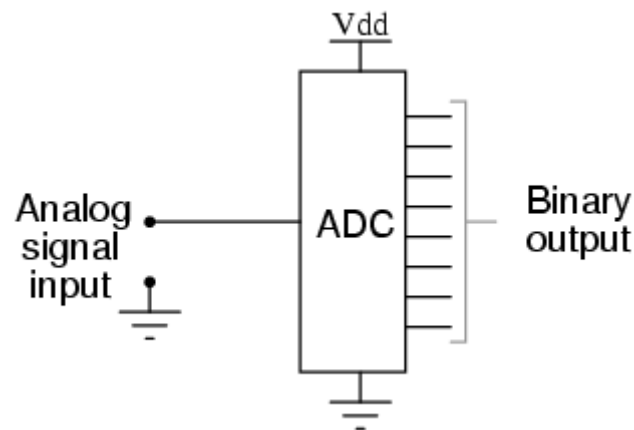

Gambar II.7 : Diagram Blok ADC (Meriwardana, 2010).

Sinyal input dari pin ADC akan dipilih oleh *multiplaxer* (register ADMUX) untuk diproses oleh ADC. Karena Konverter ADC dalam mikrokontroler hanya satu sedangkan saluran inputnya hanya delapan maka dibutuhkan *multiplaxer* untuk memilih input pin ADC secara bergantian. ADC mempunyai rangkaian untuk mengambil sampel dan hold (menahan) tegangan input ADC sehingga dalam keadaan konstan selama proses konversi. ADC mempunyai catu daya yang terpisah yaitu pin AVCC-AGND. AVCC tidak boleh berbeda $\pm 0,3v$ dari Vcc.

i) Bahasa Pemrograman C

Pada awal-awal keluarnya, konsep pemrograman mikrokontroler masih menggunakan bahasa tingkat rendah yaitu menggunakan bahasa pemrograman *assembly*, namun saat ini seiring dengan perkembangan dunia mikrokontroler, maka pabrik-pabrik pembuat mikrokontroler mulai membuat mikrokontroler yang dapat diprogram dengan menggunakan bahasa tingkat menengah, seperti bahasa C/C#.

Saat ini banyak pengguna mikrokontroler mulai menggunakan bahasa pemrograman yang lebih tinggi, salah satunya bahasa C, dibanding menggunakan bahasa *assembly* yang masih “*machine oriented*”, dan bahasanya lebih dekat kepada mesin. Alasan lain adalah karena dengan membuat bahasa yang levelnya lebih tinggi (lebih dekat ke bahasa manusia) maka pengembangan perangkat lunak (*software*) akan lebih cepat. Berikut ini adalah langkah-langkah pembuatan program dengan bahasa C.

Preprocessor adalah bagian dari sebuah *software development tool* untuk bahasa C yang bertugas untuk melakukan pengolahan *source code* sebelum diberikan kepada *compiler* untuk diolah lebih lanjut. *Preprocessor* pada dasarnya menerjemahkan *source code* yang kita buat ke bentuk yang dapat dikenali oleh *compiler*. Dalam bahasa C, ada beberapa *keyword* yang sebenarnya tidak dikenali oleh *compiler*, umumnya *keyword* ini diawali dengan #, misalnya #macro, #define, #include, dan lain-lain, *keyword* inilah yang diolah oleh *preprosesor*. *Preprosesor* merupakan salah satu bagian *Software Development Tool* yang tergantung kepada vendor yang membuat *tool* tersebut. (Winoto, 2008)

b. Sensor

Sensor adalah perangkat atau komponen yang bertugas mendeteksi (hasil) gerakan atau fenomena lingkungan yang diperlukan oleh sistem kontrol. Dapat dibuat dari sistem yang paling sederhana seperti sensor ON/OFF menggunakan limit

switch, sistem analog, sistem bus parallel, sistem bus serial, hingga sistem mata kamera. (Pitowarno, 2006 : 44).

Adapun jenis sensor yang digunakan pada sistem ini terdiri 2 buah sensor, antara lain :

1) Sensor PIR (*Passive Infra Red*)

Passive Infrared Receiver (PIR) merupakan sebuah sensor yang biasa digunakan untuk mendeteksi keberadaan manusia. Proses kerja sensor ini dilakukan dengan mendeteksi adanya radiasi panas tubuh manusia yang diubah menjadi perubahan tegangan. Pancaran sinar inframerah inilah yang kemudian ditangkap oleh *pyroelectric sensor* yang merupakan inti dari sensor PIR ini sehingga menyebabkan *pyroelectric sensor* yang terdiri dari *galium nitrida*, *caesium nitrat* dan *litium tantalate* menghasilkan arus listrik, karena pancaran sinar inframerah pasif ini membawa energi panas. Radiasi infra merah berada pada spektrum elektromagnetik dengan panjang gelombang lebih besar daripada cahaya tampak yaitu antara 750 nm sampai 1000 μm (Leksono, 2011). Bentuk fisik dari sensor PIR KC7783R ditunjukkan pada Gambar II.8.



Gambar II.8: Sensor PIR KC7783R (Musbikhin, 2010).

Di dalam sensor PIR ini terdapat bagian-bagian yang mempunyai perannya masing-masing, yaitu *fresnel lens*, *IR filter*, *pyroelectric sensor*, *amplifier*, dan *comparator*. Detektor panas memiliki respon terhadap sumber panas yang timbul dari suatu radiasi tertentu dan hasilnya diukur dengan peralatan temperatur. Tiga jenis *detector* panas yang paling banyak dipakai adalah *bolometer*, *thermocouple* dan *pyroelectric*. Untuk masing-masing detektor yang telah disebutkan, penyerapan radiasi menimbulkan perubahan suhu pada detektor yang menyebabkan terjadinya perubahan fisik dari bahan penyusunnya. Untuk *bolometer* misalnya, akan terjadi perubahan tahanan (*resistansi*) listrik. (Musbikhin, 2010)

Sensor PIR hanya bereaksi pada tubuh manusia saja karena adanya *IR filter* yang menyaring panjang gelombang sinar inframerah pasif. *IR filter* dimodul sensor PIR ini mampu menyaring panjang gelombang sinar inframerah pasif antara 8 sampai 14 μm , sehingga panjang gelombang yang dihasilkan dari tubuh manusia yang berkisar antara 9 sampai 10 μm ini saja yang dapat dideteksi oleh sensor. Jadi, ketika seseorang berjalan melewati sensor, sensor akan menangkap pancaran sinar inframerah pasif yang dipancarkan oleh tubuh manusia yang memiliki suhu yang berbeda dari lingkungan sehingga menyebabkan material *pyroelectric* bereaksi menghasilkan arus listrik karena adanya energi panas yang dibawa oleh sinar inframerah pasif tersebut. Kemudian sebuah sirkuit *amplifier* yang ada menguatkan arus tersebut yang kemudian dibandingkan oleh *comparator* sehingga menghasilkan *output*. Blok diagram sensor PIR dapat dilihat pada Gambar II.9.

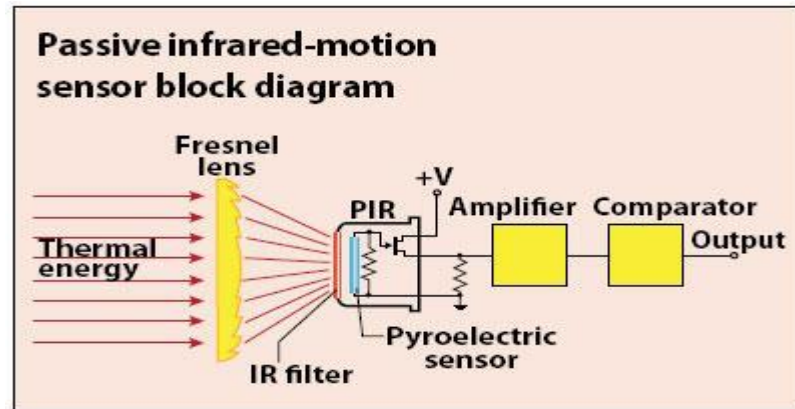

Gambar II.9. Blok Diagram Sensor PIR (Musbikhin, 2010).

Ketika manusia itu melakukan gerakan, maka tubuh manusia itu akan menghasilkan pancaran sinar inframerah pasif dengan panjang gelombang yang bervariasi sehingga menghasilkan panas berbeda yang menyebabkan sensor merespon dengan cara menghasilkan arus pada material *pyroelectric* dengan besaran yang berbeda beda. Karena besaran yang berbeda inilah *comparator* menghasilkan *output*. Arah jangkauan dari sensor PIR dapat dilihat pada Gambar II.10.

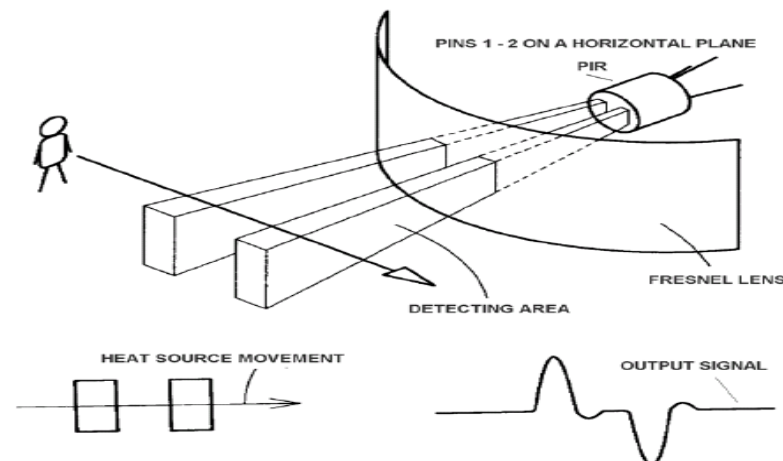

Gambar II.10: Arah Jangkauan Gelombang Sensor PIR (Musbikhin, 2010).

Ketika ada sebuah objek melewati sensor, pancaran radiasi infra merah pasif yang dihasilkan akan dihasilkan akan dideteksi oleh sensor. Energi panas yang dibawa oleh sinar infra merah pasif ini menyebabkan aktifnya material *pyroelectric* di dalam sensor yang kemudian menghasilkan arus listrik. Perancangan *hardware* ini menggunakan modul sensor *Passive Infra Red* KC7783R Sistem ini telah terealisasi dan dapat menggerakkan pintu secara otomatis. Jika ada orang mendekati pintu dan terdeteksi oleh sensor PIR KC7783R maka pintu akan bergerak membuka dan menutup ke samping kanan atau kiri, sensor *Passive Infra Red* (PIR) telah banyak dimanfaatkan dalam alat-alat yang memerlukan sensor pendeteksi gerakan (Musbikhin, 2010).

Sudut jangkauan sensor PIR dapat mencapai sudut kurang lebih 60° serta jarak deteksi atas 5 m dan bawah 2 m seperti yang terlihat dalam Gambar II.11.

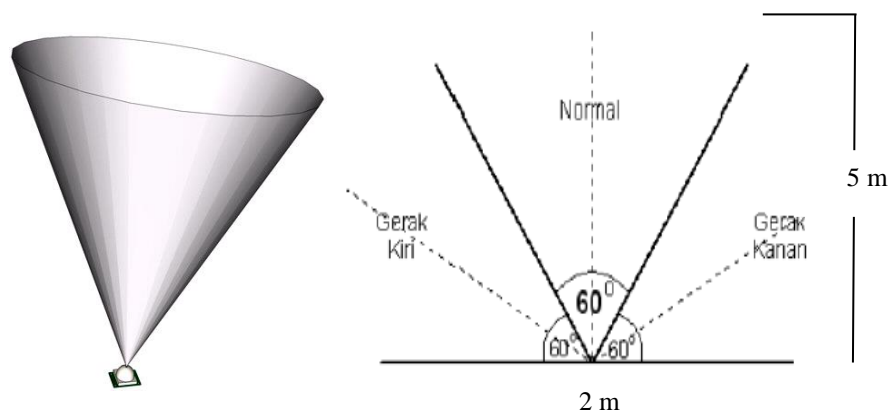

Gambar II.11: Sudut Jangkauan PIR (Zuhal, 2004).

2) Sensor Laser

Kata *laser* adalah singkatan dari ***Light Amplification by Stimulated Emission of Radiation***, yang artinya perbesaran intensitas cahaya oleh pancaran terangsang. Kata kuncinya adalah “perbesaran” dan “pancaran terangsang” yang akan menjadi jelas kemudian.

Laser merupakan sumber cahaya koheren yang monokromatik dan amat lurus. Cara kerjanya mencakup optika dan elektronika. Para ilmuwan biasa menggolongkannya dalam bidang elektronika kuantum. Sebetulnya laser merupakan perkembangan dari MASER, huruf M disini singkatan dari Microwave, artinya gelombang mikro. Cara kerja maser dan laser adalah sama, hanya saja mereka bekerja pada panjang gelombang yang berbeda. Laser bekerja pada spektrum infra merah sampai ultra ungu, sedangkan maser memancarkan gelombang elektromagnetik dengan panjang gelombang yang jauh lebih panjang, sekitar 5 cm, lebih pendek sedikit dibandingkan dengan sinyal TV - UHF. Laser yang memancarkan sinar tampak disebut laser – optik. (Pikatan, 1991)

c. **Motor Servo**

Motor servo adalah sebuah motor dengan sistem *closed feedback* dimana posisi dari motor akan di informasikan kembali ke rangkaian kontrol yang ada di dalam motor servo. Motor servo terdiri dari sebuah motor, serangkaian gear, potensiometer dan rangkaian kontrol. Potensiometer berfungsi untuk menentukan batas sudut dari putaran servo. Sedangkan sudut dari sumbu motor servo diatur berdasarkan lebar pulsa yang dikirim melalui kaki sinyal dari kabel motor. Motor servo biasanya

hanya bergerak mencapai sudut tertentu saja dan tidak kontinyu seperti motor DC maupun motor stepper. Walau demikian, untuk beberapa keperluan tertentu, motor servo dapat dimodifikasi agar bergerak kontinyu. Pada robot, motor ini sering digunakan untuk bagian kaki, lengan atau bagian-bagian lain yang mempunyai gerakan terbatas dan membutuhkan torsi cukup besar. (Meriwardana, 2010).

Motor servo adalah motor yang mampu bekerja dua arah (*CW* dan *CCW*) dimana arah dan sudut pergerakan rotornya dapat dikendalikan hanya dengan memberikan pengaturan *duty cycle* sinyal PWM pada bagian pin kontrolnya. Kecepatan motor servo di atur oleh besarnya frekuensi yang dikirimkan dari program melalui kabel data pada motor servo. Motor Servo akan bekerja secara baik jika pada bagian pin kontrolnya diberikan sinyal PWM dengan frekuensi 50 Hz. Dimana pada saat sinyal dengan frekuensi 50 Hz tersebut dicapai pada kondisi *duty cycle* 1.5 ms, maka rotor dari motor akan berhenti tepat ditengah-tengah (sudut 0° atau netral). Pada saat *duty cycle* dari sinyal yang diberikan kurang dari 1.5 ms, maka rotor akan berputar ke arah kiri dengan membentuk sudut yang besarnya *linier* terhadap besarnya *duty cycle*, dan akan bertahan diposisi tersebut. Sebaliknya, jika *duty cycle* dari sinyal yang diberikan lebih dari 1.5 ms, maka rotor akan berputar ke arah kanan dengan membentuk sudut yang *linier* pula dari besarnya *duty cycle*, dan bertahan diposisi tersebut. Terdapat tiga utas kabel dengan warna merah, hitam, dan kuning. Kabel merah dan hitam harus dihubungkan dengan sumber tegangan 4-6 V DC agar motor servo dapat bekerja normal. Sedangkan kabel berwarna kuning

adalah kabel data yang dipakai untuk mengatur arah gerak dan posisi servo (Meriwardana, 2010). Bentuk motor servo dapat dilihat pada Gambar II.12.



Gambar II.12: Motor *Servo* (Meriwardana, 2010)

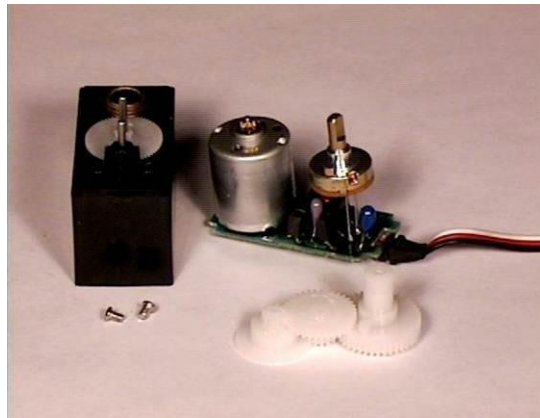

Gambar II.13: Komponen Motor *Servo* (Meriwardana, 2010)

d. Buzzer

Buzzer adalah sebuah komponen elektronika yang berfungsi untuk mengubah getaran listrik menjadi getaran suara. Buzzer terdiri dari kumparan yang terpasang pada diafragma dan kemudian kumparan tersebut dialiri arus sehingga menjadi elektromagnet, kumparan tadi akan tertarik ke dalam atau keluar, tergantung dari arah arus dan polaritas magnetnya, karena kumparan dipasang pada diafragma maka

setiap gerakan kumparan akan menggerakkan diafragma secara bolak-balik sehingga membuat udara bergetar yang akan menghasilkan suara. Buzzer biasa digunakan sebagai indikator bahwa proses telah selesai atau terjadi suatu kesalahan pada sebuah alat alarm (Nanggala, 2012). Adapun bentuk dan simbol *buzzer* dapat dilihat pada Gambar II.14.

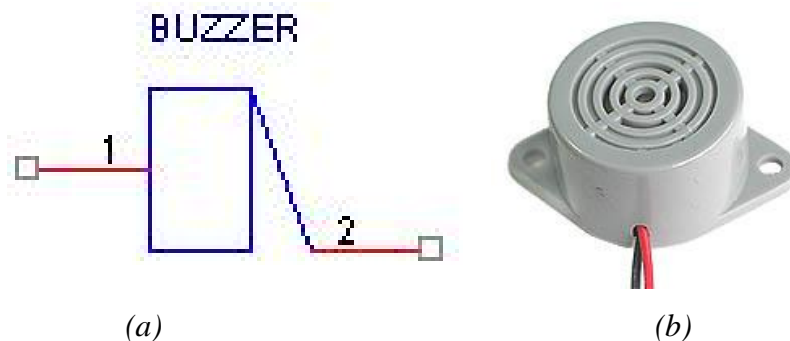

Gambar II.14 : (a) Simbol buzzer, (b). Bentuk Buzzer (Nanggala, 2012)

e. Transformator

Transformator atau Trafo adalah komponen pasif yang dibuat dari kumparan-kumparan kawat laminasi, trafo memiliki kumparan primer dan kumparan sekunder. Perbandingan jumlah lilitan serta diameter kawat pada kumparan kumparan primer dan sekunder akan mempengaruhi perbandingan besarnya arus dan tegangan.

Prinsip kerja trafo menggunakan asas induksi resonansi antar kumparan primer dan sekunder. Apabila pada kumparan primer di aliri arus AC maka akan timbul medan magnet yang berubah-ubah fluktuasinya, akibatnya kumparan sekunder yang berada pada daerah medan magnet akan membangkitkan gaya gerak listrik (GGL) atau tegangan induksi. Hal ini apabila tegangan primer di putus maka akan hilang tegangan sekundernya.

Apabila tegangan sekunder lebih besar dari tegangan primernya, maka transformator tersebut berfungsi sebagai penaik tegangan (*Step up*), akan tetapi apabila tegangan sekunder lebih kecil dari tegangan primernya maka transformator berfungsi sebagai penurun tegangan (*Step down*)

Ada kalanya dibutuhkan kondisi tegangan primer sama besar dengan tegangan sekunder, hal ini transformator berfungsi sebagai penyesuai "*Matching*" (Kadir, 2000).

Identifikasi jenis-jenis transformator, dilihat dari pemakaiannya digolongkan kedalam 3 jenis :

- a) Transformator inti udara dipakai pada rangkaian frekuensi tinggi.
- b) Transformator inti ferit dipakai pada rangkaian frekuensi menengah
- c) Transformator inti Besi dipakai pada rangkaian frekuensi rendah.

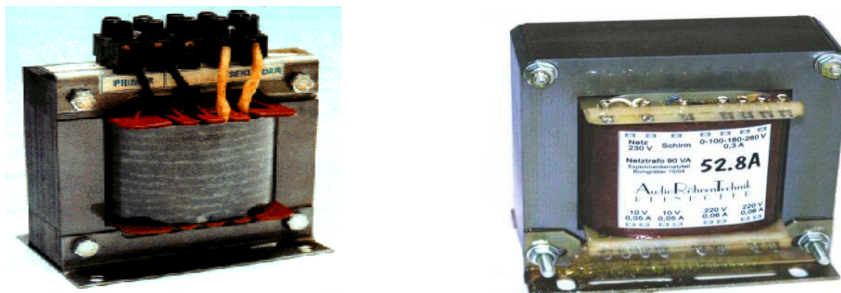

Gambar II.15: Macam-macam Contoh Trafo Inti Besi (Kadir, 2000).

f. *Push button*

Switch Push Button adalah saklar tekan yang berfungsi untuk menghubungkan atau memisahkan bagian – bagian dari suatu instalasi listrik satu sama lain (suatu sistem saklar tekan push button terdiri dari saklar tekan start, stop reset dan saklar

tekan untuk *emergency*. Push button memiliki kontak NC (*normally close*) dan NO (*normally open*). (Zubair, 2013: 18)



Gambar II.16: Macam-macam contoh *push button*(Zubair, 2013: 18)

g. ACCU/ AKI

AKI Jenis baterai yang sering digunakan pada mobil adalah baterai 12 volt timbal-asam yang biasa dinamakan Aki. Baterai ini memiliki enam sel 2 volt yang dihubungkan seri. Meskipun lebih besar daripada baterai karbon-seng dan relatif berat, baterai jenis ini tahan lama, menghasilkan arus yang lebih besar, dan dapat diisi ulang. Ketika anda menyalakan mesin, baterai ini yang menyediakan listrik untuk menyalakan mobil. Baterai ini juga menyediakan energi untuk kebutuhan yang tidak dapat dipenuhi oleh alternator mobil, seperti menhidupkan radio atau menyalakan lampu jika mesin mati. Menhidupkan lampu atau radio terlalu lama pada saat mesin mati akan menghabiskan baterai karena mesinlah yang mengisi ulang baterai pada saat mobil berjalan.

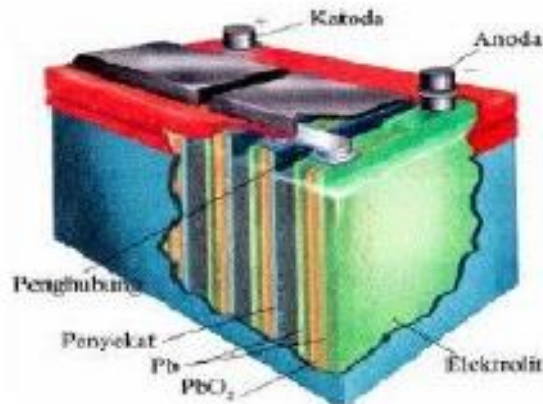

Gambar II.17: Gambaran umum ACCU (Purwandari, 2014)

Setiap sel galvanik dalam baterai timbal-asam mempunyai dua elektroda-satu terbuat dari lempeng timbal (IV) oksida (PbO_2) dan yang lain logam timbal, seperti dalam Gambar II.15. Dalam tiap sel logam timbal dioksidasi sedangkan timbal (IV) oksida direduksi. Logam timbal dioksidasi menjadi ion Pb^{2+} dan melepaskan dua elektron di anoda. Pb dalam timbal (IV) oksida mendapatkan dua elektron dan membentuk ion Pb^{2+} di katoda. Ion Pb^{2+} bercampur dengan ion SO_4^{2-} dari asam sulfat membentuk timbal (II) sulfat pada tiap-tiap elektroda. Jadi reaksi yang terjadi ketika baterai timbal-asam digunakan menghasilkan timbal sulfat pada kedua elektroda (Purwandari, 2014).

h. Relay

Relay adalah komponen listrik yang bekerja berdasarkan prinsip induksi medan elektromagnetis. Jika sebuah penghantar dialiri oleh arus listrik, maka di sekitar penghantar tersebut timbul medan magnet. Medan magnet yang dihasilkan oleh

arus listrik tersebut selanjutnya diinduksikan ke logam ferromagnetis. Adapun bentuk dari relay itu sendiri dapat dilihat pada Gambar II.18.



Gambar II.18: Bentuk Relay (Dian, 2009).

Logam ferromagnetis adalah logam yang mudah terinduksi medan elektromagnetis. Ketika ada induksi magnet dari lilitan yang membelit logam, logam tersebut menjadi "magnet buatan" yang sifatnya sementara. Cara ini kerap digunakan untuk membuat magnet non permanen. Sifat kemagnetan pada logam ferromagnetis akan tetap ada selama pada kumparan yang melilitinya teraliri arus listrik. (Dian, 2009).

B. Software

Program yang dijalankan oleh mikrokontroler tersusun dari bahasa pemrograman tingkat rendah (*low level language*) atau juga bahasa mesin. Agar pembuatan program lebih mudah dipahami, maka diperlukan bahasa pemrograman tingkat tinggi (*high level language*), salah satunya adalah bahasa pemrograman C. Adapun program pendukung antara lain yaitu :

1. SDCC (*Small Device C Compiler*)

Sebuah mikrokontroler hanya dapat mengeksekusi program yang ditulis dalam bentuk bahasa mesin. Oleh karena itu, jika program ditulis dalam bentuk bahasa tingkat tinggi maka program tersebut harus diproses terlebih dahulu sebelum dijalankan dalam sebuah mikrokontroler. Hal ini merupakan salah satu kekurangan dalam bahasa tingkat tinggi, yaitu perlu waktu untuk memproses suatu program sebelum program tersebut dijalankan. SDCC merupakan sebuah program *C compiler* yang mampu meng*compile* sebuah program berbasis bahasa C (.c) menjadi bentuk program bahasa mesin (.hex, .mem, .bin, .asm, .hx, .lst, .map, .rst, .rel). (Averroes, 2009)

2. Downloader

Software downloader digunakan untuk memindahkan program yang sudah *dcompile* oleh SDCC ke dalam memori mikrokontroler. Dalam program downloader pada umumnya terdapat bagian pendeteksi mikrokontroler, upload program dan pengecekan program yang terdapat dalam mikrokontroler apakah sama dengan program yang sudah diupload (Averroes, 2009) .

BAB III

METODOLOGI PENELITIAN

A. Jenis dan Lokasi Penelitian

Jenis penelitian yang digunakan dalam penelitian ini adalah kualitatif penelitian kasus dan penelitian lapangan (*Case Study and Field Research*). Dimana tujuan penelitian adalah untuk mempelajari secara intensif tentang latar belakang keadaan sekarang, dan interaksi lingkungan suatu unit sosial, individu, kelompok, lembaga atau masyarakat (Narbuko dan Achmadi, 1999: 46).

Adapun hubungan jenis penelitian dengan judul penelitian ini adalah peneliti mempelajari keadaan ruangan di lapangan yang biasa menjadi tempat penyimpanan barang berharga yang masih menggunakan sistem pengamanan standar dan keadaan lingkungan dengan tingkat pencurian dan perampokan yang terus meningkat, serta memecahkan kasus dari masalah yang muncul dilapangan.

Adapun lokasi penelitian yang digunakan peneliti di sini adalah Laboratorium Teknik Informatika yang bertempat di lantai 4 gedung Fakultas Sains dan Teknologi UIN Alauddin Makassar, hal ini dikarenakan lokasi yang strategis untuk melakukan eksperimen, kegiatan konsultasi yang lebih optimal dan tersedianya akses untuk memperoleh informasi.

B. Pendekatan Penelitian

Pendekatan penelitian yang digunakan adalah pendekatan saintifik. Pendekatan Saintifik adalah penelitian yang mendasari sikap, pengetahuan dan keterampilan dengan menggunakan sistem uji coba pada penelitian yang dilakukan.

C. Sumber Data

Adapun sumber data dalam penelitian ini dengan menggunakan sumber data sekunder.

Data sekunder merupakan data yang dikumpulkan dalam penelitian kepustakaan. Penelitian kepustakaan teknik untuk mencari bahan-bahan atau data yang bersifat sekunder yaitu data yang erat hubungannya dengan bahan primer dan dapat dipakai untuk menganalisa permasalahan. Data sekunder dikumpulkan melalui *Study Literature* dengan cara menelaah bentuk tulisan yang ada relevasinya dengan judul penelitian ini.

D. Metode Pengumpulan Data

Didalam penelitian ini peneliti menggunakan beberapa metode dalam pengumpulan data, yaitu:

1. Observasi adalah metode atau cara-cara untuk mengamati keadaan yang wajar dan yang sebenarnya tanpa ada usaha yang disengaja untuk mempengaruhi, mengatur, atau memanipulasinya (Nasution, 2006: 106).
2. Dokumentasi adalah teknik pengumpulan data dengan cara melihat dokumen-dokumen dapat berbentuk tulisan, gambar atau data-data yang bersangkutan.

E. Instrumen Penelitian

Instrumen penelitian dalam hal ini dibagi menjadi dua bagian yaitu alat dan bahan.

1. Adapun alat yang digunakan dalam penelitian yaitu:
 - a. PC/Laptop

- b. *Downloader* AVR ATmega8535
 - c. Solder
 - d. Kabel
 - e. Akrilik
 - f. Pemotong/Gurinda
2. Adapun bahan dalam penelitian ini yaitu:
- a. Mikrokontroler AVR ATmega8535
 - b. Sensor gerak / PIR amn12111
 - c. Sensor Laser
 - d. Komponen elektronika

F. Teknik Pengolahan dan Analisis Data

1. Pengolahan Data

Pengolahan data diartikan sebagai proses mengartikan data-data lapangan yang sesuai dengan tujuan, rancangan, dan sifat penelitian. Metode pengolahan data dalam penelitian ini yaitu:

- a. Reduksi Data adalah mengurangi atau memilah-milah data yang sesuai dengan topik dimana data tersebut dihasilkan dari penelitian.
- b. Koding data adalah penyusuaian data diperoleh dalam melakukan penelitian kepustakaan maupun penelitian lapangan dengan pokok pada permasalahan dengan cara memberi kode-kode tertentu pada setiap data tersebut

2. Analisis Data

Teknik analisis data bertujuan menguraikan dan memecahkan masalah yang berdasarkan data yang diperoleh. Analisis yang digunakan adalah analisis data kualitatif. Analisis data kualitatif adalah upaya yang dilakukan dengan jalan mengumpulkan, memilah-milah, mengklasifikasikan, dan mencatat yang dihasilkan catatan lapangan serta memberikan kode agar sumber datanya tetap dapat ditelusuri.

BAB IV

PERANCANGAN SISTEM

A. Diagram Rancang Sistem

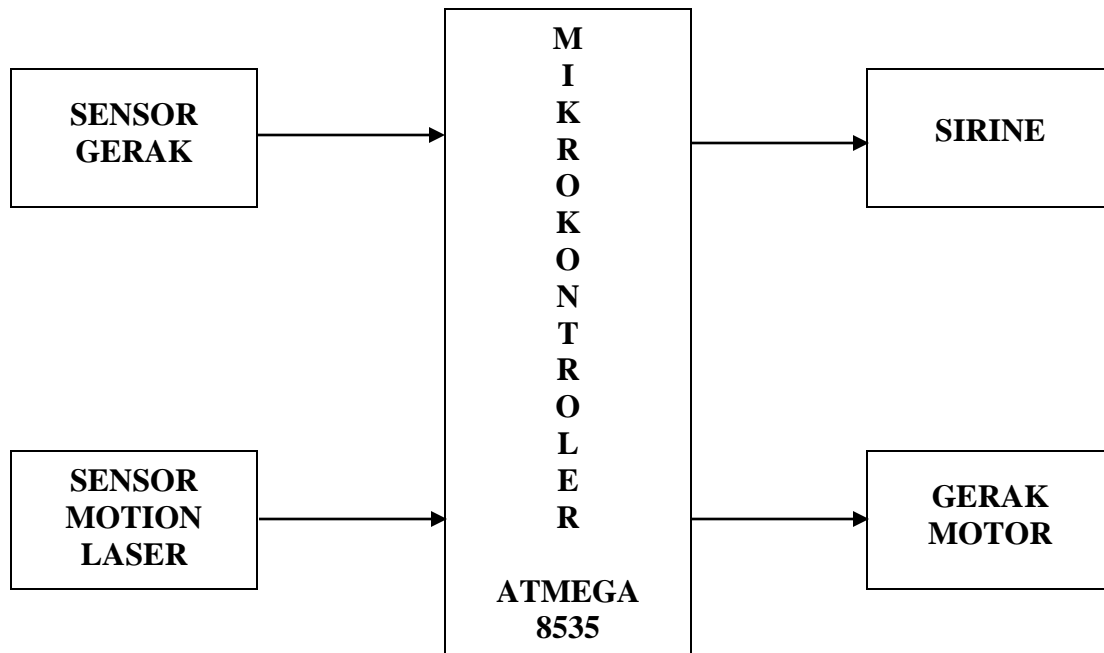

Gambar IV.1. Diagram Rancang Sistem

Berdasarkan rancangan sistem pada gambar IV.1. Sangat jelas fungsi dari masing-masing komponen yang ada.

1. Kedua sensor berfungsi sebagai masukan dari sistem yang memberikan sinyal ke sirine dan motor sebagai *output*.
2. Mikrokontroler Atmega8535 berfungsi sebagai pengolah data sekaligus menyimpan data-data biner yang diperlukan untuk mengendalikan matriks sirine dan motor sebagai *output*.

3. Sirine berfungsi untuk memberikan informasi bahwa terjadi bahaya di dalam ruangan yang mengenai kedua sensor yang terdapat didalamnya.
4. Motor berfungsi sebagai penggerak pintu yang akan bereaksi apabila kedua sensor diaktif.

B. Perancangan Perangkat Keras

1. Rangkaian Input Sensor Gerak

Sensor PIR bersifat pasif, artinya sensor ini tidak memancarkan sinar infra merah tetapi hanya menerima radiasi sinar infra merah dari luar. Sensor ini biasanya digunakan dalam perancangan detektor gerakan berbasis PIR. Karena semua benda memancarkan energi radiasi, sebuah gerakan akan terdeteksi ketika sumber infra merah dengan suhu tertentu misalnya manusia melewati sumber infra merah yang lain dengan suhu yang berbeda dari dinding, maka sensor akan membandingkan pancaran infra merah yang diterima setiap satuan waktu, sehingga jika ada pergerakan maka akan terjadi perubahan pembacaan pada sensor.

Pancaran infra merah masuk melalui lensa Fresnel dan mengenai sensor pyroelektrik, karena sinar infra merah mengandung energi panas maka sensor pyroelektrik akan menghasilkan arus listrik. Sensor pyroelektrik terbuat dari bahan *galium nitrida* (GaN), *cesium nitrat* (CsNo₃) dan *litium tantalate* (LiTaO₃). Arus listrik inilah yang akan menimbulkan tegangan dan dibaca secara analog oleh sensor. Kemudian sinyal ini akan dikuatkan oleh penguat dan dibandingkan oleh komparator dengan tegangan referensi tertentu (keluaran berupa sinyal 1-bit). Jadi sensor PIR

hanya akan mengeluarkan logika 0 dan 1, 0 saat sensor tidak mendeteksi adanya pancaran infra merah dan 1 saat sensor mendeteksi infra merah.

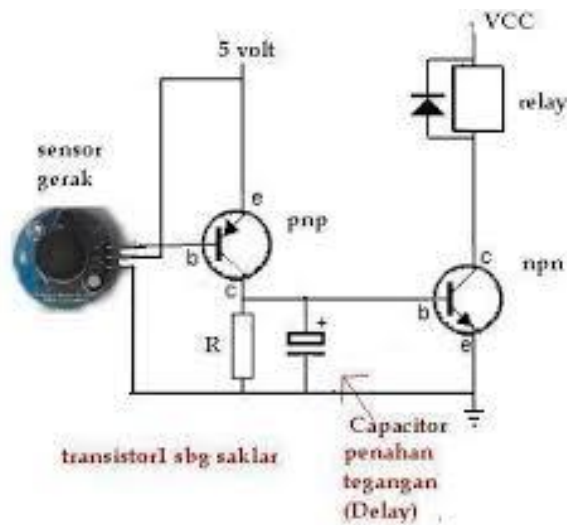

Gambar IV.2 : Rangkaian Sensor Gerak PIR

2. Rangkaian Pengolah *Input* dan *Output*

Mikrokontroler yang digunakan sebagai kontrol pusat berjalannya sistem. Ini tentunya tidak dapat melakukan prosesnya tanpa dibantu oleh rangkaian lain seperti clock dan daya. Selain rangkaian-rangkaian tersebut perlu juga ditentukan penggunaan dari port dan sinyal-sinyal yang akan digunakan untuk mendukung proses kerja rangkaian. Berikut adalah port-port mana saja yang digunakan untuk membangun sistem.

- a. PORTA : digunakan sebagai inputan dari sensor gerak PIR yang berfungsi sebagai sensor utama.
- b. PORTC : digunakan sebagai inputan dari sensor laser yang berfungsi sebagai sensor pendukung.

- c. PORTD : digunakan sebagai input dan output motor servo.
- d. PORTB : digunakan sebagai sebagai output dari buzzer.
- e. RESET: port untuk kembali kepengaturan awal.

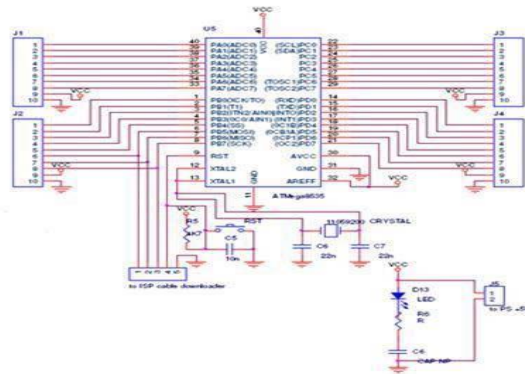

Gambar IV.3 : Rangkaian Minimum Mikrokontroler

3. Rangkaian Output

- a. Motor Servo

Rangkaian pada Gambar IV.4 adalah rangkaian output. Dari *PORTD.0* samapai dengan *PORTD.7* IC, intruksi dari program AVR memberikan perintah pada motor agar dapat menggerakkan motor. Bila sensor terhalang maka motor akan bergerak dan membuat prototype pintu bergeser terbuka dan menutup.

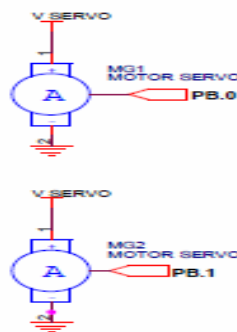

Gambar IV.4 : Skema Rangkaian Motor Servo

b. Rangkaian Sirine

Rangkaian sirine adalah rangkaian yang berfungsi mengeluarkan sirine. Rangkaian ini biasanya digunakan untuk rangkaian anti maling, yang mana akan mengeluarkan suara apabila pemicu yang menjadi *input* bereaksi terhadap pergerakan manusia. Adapun rangkaian sirine secara sederhana dan mudah dibuat, serta mudah mendapatkan komponennya dipasaran. Berikut contoh rangkaian sirine sederhana dapat dilihat pada Gambar IV.5

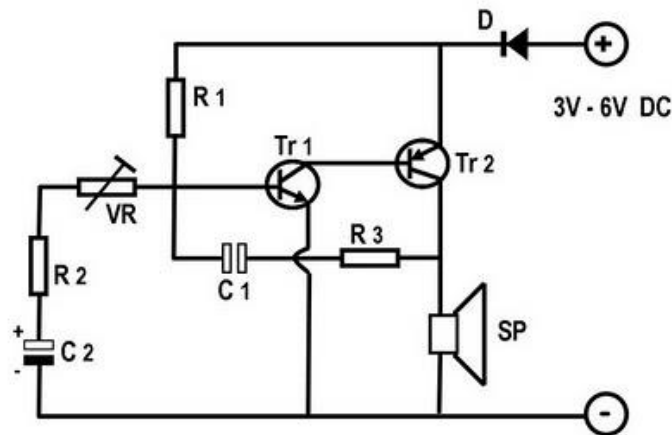

Gambar IV.5 : Rangkaian skematik Sirine

4. Rangkaian Skematik Keseluruhan

Pertama-pertama aplikasi ini diberi *power supply* diberi sumber tenaga. Pembacaan awal dimulai dengan mengaktifkan sensor yang ada, kemudian mikrokontroler yang telah teraliri listrik melakukan pembacaan data terhadap inputan yang masuk yang selanjutnya mikrokontroler menghasilkan sinyal data yang akan menggerakkan motor yang ada dan sirine akan berbunyi. Adapun skema alur data alat dapat dilihat pada Gambar IV.6.

Rangkaian skematik keseluruhan

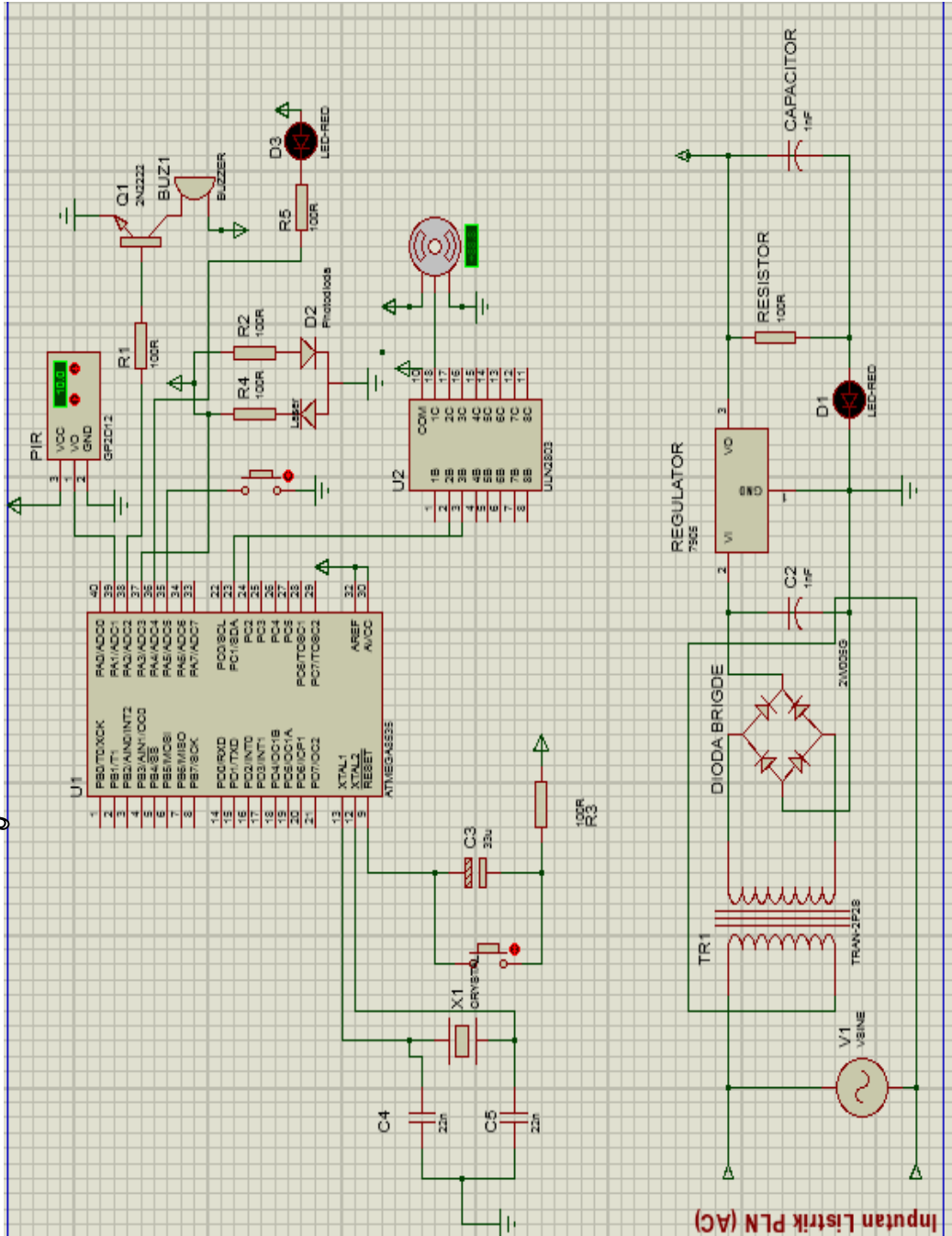

Gambar IV.6 : Rangkaian skematik keseluruhan

Mikrokontroler Atmega 8535 memiliki 4 port dengan 32pin/kaki yang dimana pin tersebut dapat berfungsi sebagai input maupun output. Dalam pembahasan tentang sistem pengaman ruangan ini, port yang digunakan sebagai input adalah port A.1 (sensor PIR), port A.5 (push button) dan port A.3 (sensor laser) sedangkan outputnya adalah port C (Motor servo), port A.2 (Buzzer) dan port A.4 (led).

Sensor PIR dan laser akan memancarkan cahaya infra merah yang tidak dapat dilihat secara langsung oleh manusia. Apabila cahaya tersebut terhalang oleh sesuatu, maka logika 0 dikirim kemikrokontroler pada port dari masing-masing sensor untuk diproses. Kemudian mikrokontroler akan memproses dan menyampaikan pada port C yang merupakan rangkaian penggerak motor AC dan port A.2 sebagai bunyi peringatan dari buzzer. Arus tersebut masuk menggerakkan transistor yang merupakan switch untuk menggerakkan kontak bergerak pada relay ke arah motor AC dan buzzer sehingga arus dapat mengalir. Proses tersebut menggunakan tegangan AC yaitu sebesar 220 Volt. Apabila arus tersebut masuk maka motor dan buzzer akan aktif. Hal tersebut akan terus berulang jika sensor terus terhalangi, tetapi jika sensor tidak terhalangi maka motor dan buzzer dalam keadaan diam.

Alat ini akan bekerja jika seluruh rangkaian telah diberikan daya yang berasal dari aliran listrik yaitu sebesar 220 Volt. Tetapi dengan menggunakan rangkaian power supply tegangan diubah menjadi arus DC berkisar 5-12 Volt. Untuk mengaktifkan setiap sensor diperlukan tegangan input sebesar 5 Volt, sedangkan tegangan 12 Volt sebagai sumber tegangan untuk mengaktifkan relay.

Dari rangkaian skematik di atas dapat terlihat jelas hubungan antara mikrokontroler dengan komponen-komponen lainnya yang saling berhubungan satu sama lain sehingga fungsi-fungsi dari setiap *input* dan *output* dapat berjalan sesuai yang diinginkan.

C. Perancangan Perangkat Lunak

Flowchart Mikrokontroler

Alur kerja sistem dari penelitian ini dapat dilihat pada Gambar IV.7 sebagai berikut :

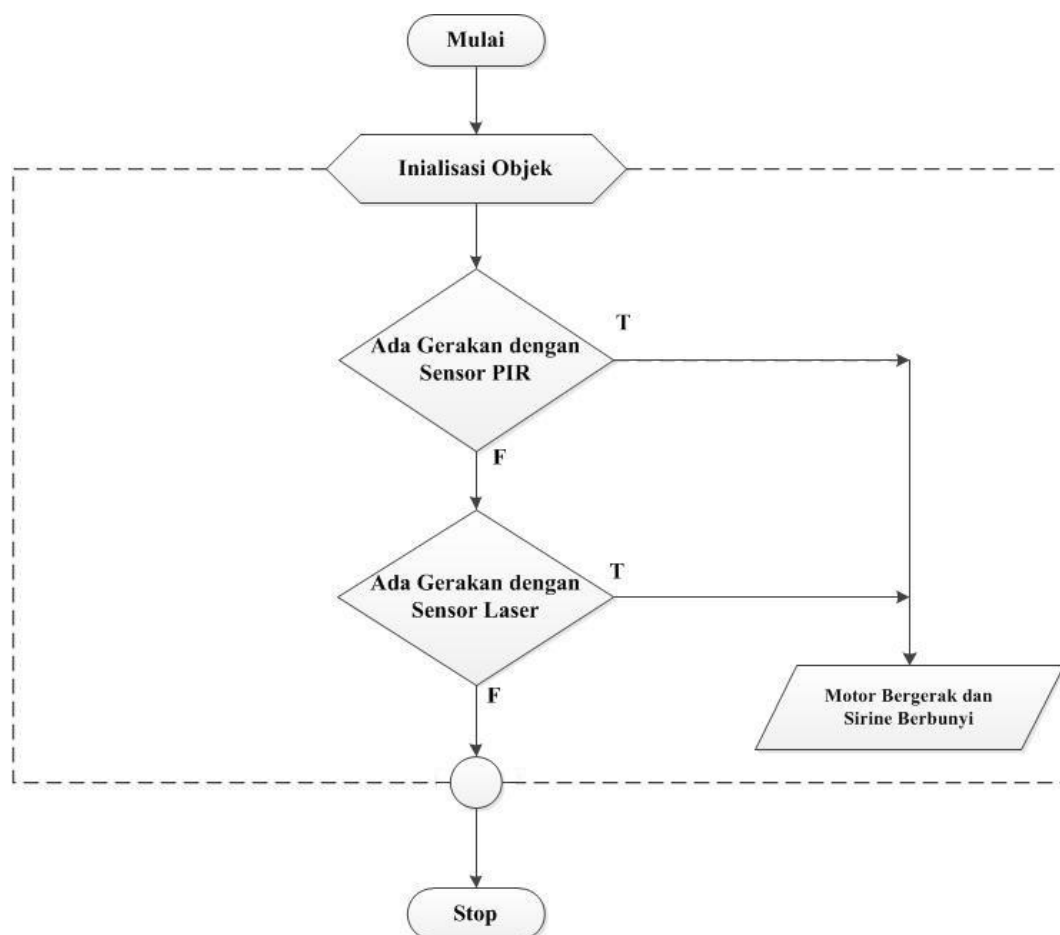

Gambar IV.7: Alur Kerja Sistem

Berdasarkan *flowchart* pada gambar IV.7 dapat dilihat alur sistem yang ada dimana terdapat dua sensor yaitu sensor PIR dan sensor laser yang berfungsi untuk mendeteksi manusia, jika salah satu atau semua sensor memenuhi syarat maka data akan dikelola dan mengeluarkan output berupa adanya pergerakan motor yang terdapat pada pintu ruangan dan akan diiringi dengan bunyi peringatan yang berasal dari *buzzer* yang ada.

BAB V

PENGUJIAN DAN ANALISIS HASIL

A. Hasil Perancangan Perangkat Keras

Pada penelitian ini luas miniatur ruangan yang dibuat kurang lebih 45 x 45 cm, dimana bahan yang digunakan untuk membuat miniatur tersebut menggunakan akrilik dengan ketebalan 3 mm. Adapun yang digunakan sebagai penghubung antar komponen menggunakan baut dan lem. Dalam rancangan ini terdapat dua bagian utama dimana bagian pertama berfungsi sebagai tempat peletakan rangkaian komponen elektronika, buzzer, mikrokontroler dan baterai. Didalam bagian pertama ini terdapat dua komponen yang berfungsi sebagai pengolah inputan yaitu mikrokontroler dan rangkaian PCB (printed circuit board), dimana mikrokontroler yang menangani inputan dari sensor pir dan output dari motor sedangkan pada rangkaian pcb menangani inputan dari sensor garis dan push button serta output berupa led dan buzzer kemudian inputan tersebut dikirim kemikrokontroler untuk diolah. Selain berfungsi sebagai input maupun output komponen rangkaian pcb berfungsi sebagai rangkaian power supply yang mengatur aliran listrik baik proses perubahan aliran listrik dari arus bolak balik (AC) menjadi arus searah (DC) dan rangkaian ini juga yang mengatur proses perpindahan dari daya arus listrik ke energi cadangan yang ada.

Sedangkan pada bagian kedua berfungsi sebagai tempat pembacaan dari semua sensor yang ada atau dasar lantai dari miniatur itu sendiri. Untuk lebih jelasnya dapat dilihat pada gambar V.1 sebagai berikut.

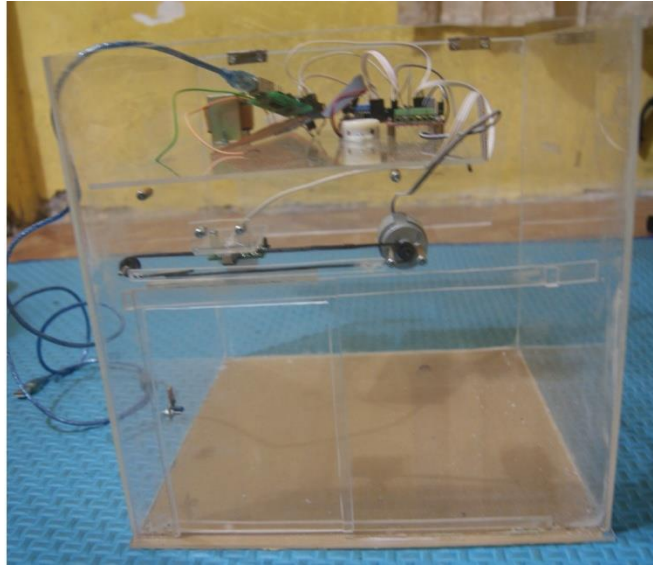

Gambar V.1 : Gambar miniatur tampak dari depan

Adapun tempat peletakan sensor terbagi atas dua bagian dimana bagian pertama yang menjadi tempat peletakan sensor pir tepat berada diatas pintu, sedangkan penempatan sensor laser terletak pada bagian samping dari miniatur ini. Untuk lebih jelasnya dapat dilihat pada gambar V.2. sebagai berikut.



Gambar V.2 : posisi sensor tampak dari samping

Dari segi keamanan pengaturan awal posisi pintu dalam miniatur ini dalam keadaan tertutup, dimana pintu yang digunakan merupakan pintu geser. Apabila dibuka dalam keadaan paksa dan salah satu sensor membaca adanya pergerakan manusia didalamnya maka pintu otomatis akan menutup kembali dan buzzer akan berbunyi seketika itu juga. Hal ini dapat dilihat pada Gambar V.3 sebagai berikut.

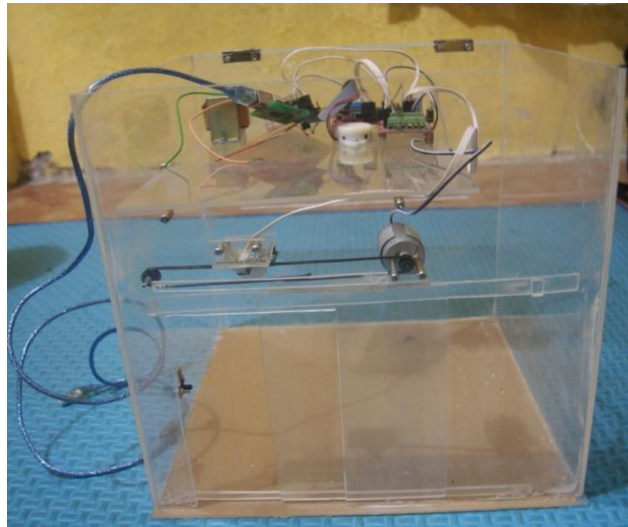

Gambar V.4 : Proses menutupnya pintu secara otomatis

B. Hasil Pengujian Sistem

Pegujian sistem dilakukan untuk mengetahui apakah sistem dapat berfungsi sesuai dengan fungsinya dan dapat menghasilkan keluaran sebagaimana yang diharapkan. Pengujian diawali dengan menguji komponen atau modul secara terpisah, dimana pengujian pertama kali dilakukan untuk kedua sensor yang ada sebagai inputan kemudian pengujian dilakukan untuk outputnya baik pada motor maupun

pada buzzernya, kemudian pengujian dilakukan untuk tenaga listriknya baik dalam proses perpindahan aliran listrik ke tenaga cadangan. Setelah itu barulah dilakukan pengujian terhadap sistem secara keseluruhan. Teknik pengujian sistem akan dilakukan seperti Gambar V.5 sebagai berikut.

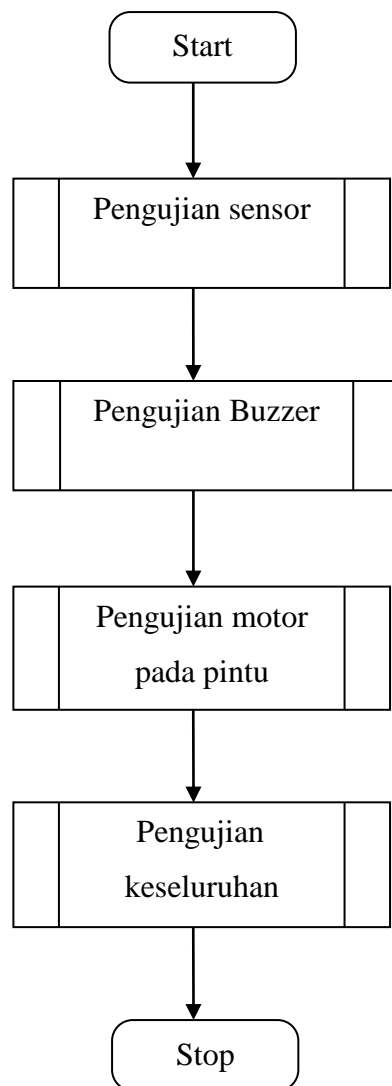

Gambar V.5 : Langkah Pengujian Sistem

1. Pengujian Sensor

Pengujian sensor dilakukan dari tidak ada gerakan sampai adanya gerakan yang dibuat. Prinsip kerja pengujian terhadap sensor pir garis dengan mendeteksi gerakan yang terjadi dalam ruangan kemudian mengirimkan sinyal melalui port A.1 ke mikrokontroler yang kemudian mengolah inputan yang ada lalu dikirimkan ke masing-masing komponen output seperti buzzer yang melalui port A.2, LED yang melalui port A.4 dan motor melalui port C.1 yang menggerakkan pintu yang ada, pengujian yang sama dilakukan terhadap sensor garis dimana dalam pengujian sistem ini menggunakan logika OR jika salah satu dari kedua sensor telah aktif maka port yang bertindak sebagai output akan aktif begitupun jika kedua sensor tersebut aktif.

Kemudian pengujian dilakukan terhadap arus listrik apabila diputus alat masih berfungsi sebagai mana mestinya dengan tenaga listrik cadangan (*accu*) yang memiliki tegangan arus yang sama dengan arus listrik yang berasal dari PLN. Untuk lebih jelasnya dapat dilihat pada tabel V.1 sebagai berikut.

Tabel V.1 : Tabel pengujian sensor

No.	Sensor		Motor	Buzzer
	PIR	Laser		
1.	×	×	Diam	Diam
2.	✓	×	Bergerak	Bunyi
3.	×	✓	Bergerak	Bunyi
4.	✓	✓	Bergerak	Bunyi

2. Analisis Hasil Pengujian

Setelah melakukan pengujian terhadap miniatur sistem pengamanan ruangan dengan menggunakan pintu otomatis dengan deteksi manusia, diperoleh bahwa setiap sensor yang digunakan untuk mendeteksi manusia sebagai inputan dari alat ini bekerja dengan baik sehingga dapat mengirim perintah ke mikrokontroler yang dimana fungsinya sebagai pengolah data dan mengirim hasil sebagai output kepada buzzer untuk berbunyi dan motor untuk menggerakkan pintu yang ada.

Hal yang sama dilakukan pengujian terhadap sumber daya listrik yang berperan untuk menjalankan alat pengaman ruangan ini. Dimana apabila aliran listrik terputus maka baterai secara otomatis sebagai tenaga energi cadangan berfungsi sebagaimana mestinya.

3. Analisis Kelayakan Sistem

Pada perancangan dan pembuatan sistem pengamanan ruangan dengan menggunakan pintu otomatis dengan deteksi manusia, telah dilakukan pengujian komponen-komponen secara terpisah dan secara keseluruhan yang memberikan hasil sesuai dengan yang diharapkan ataupun yang telah diprogram.

Pada pembuatan sistem pengamanan ruangan ini menggunakan mikrokontroler Atmega8535 yang pada umumnya merupakan salah satu keluarga Atmel yang paling sering digunakan oleh khalayak umum. Jadi diharapkan dengan adanya sistem ini diharapkan nantinya pencurian pada ruangan tempat penyimpanan barang berharga dapat berkurang.

4. Analisis Kelemahan Sistem

Pada sistem pengamanan ruangan menggunakan pintu otomatis dengan deteksi manusia ini juga terdapat beberapa kelemahan. Dimana kelemahan yang paling mencolok pada pengamanan ruangan ini tidak adanya pengamanan ganda pada pintu tersebut, serta perlu adanya pengawasan secara berkala terhadap baterai sebagai energi tenaga cadangan alat ini.

RIWAYAT HIDUP



Mipta Kurniawan dilahirkan di Bulukumba pada tanggal 21 Februari 1993, sebagai anak pertama dari tiga bersaudara, dari bapak Supriadi dan Ibu Hasmiati. Pendidikan Taman Kanak-Kanak (TK) di Kabupaten Bulukumba di selesaikan 1996, Sekolah Dasar Negeri (SDN) 171 LOKA Bulukumba 1997-2003, Sekolah Lanjutan Tingkat Pertama (SLTP) di SMPN 2 Bulukumba tahun 2004-2007, dan Sekolah Menengah Atas (SMA) di SMAN 2 Bulukumba, tahun 2007-2010. Tahun 2010, penulis diterima dan terdaftar sebagai Mahasiswa Angkatan Ke-7 Jurusan Teknik Informatika, Fakultas Sains dan Teknologi, Universitas Islam Negeri (UIN) Alauddin Makassar.

Selain aktif sebagai mahasiswa, penulis juga aktif di organisasi HMJ-TI, UIN Alauddin Makassar sebagai anggota Devisi Keilmuan dan penalaran periode (2010-2011). Penulis juga aktif sebagai salah satu anggota Study Club Exomatik sebagai salah satu Koordinator Kesekretariatan.

Penulis dapat dihubungi melalui email, [mikumiaptakurniawan@gmail.com](mailto:mikumiptakurniawan@gmail.com)

Daftar Pustaka

- AL- Hikmah. *Alquran dan terjemahnya*. Departemen Agama RI. Bandung . CV Penerbit Diponegoro. 2008.
- Andrianto, Heri. *Pemrograman Mikrokontroler AVR ATmega16*. Bandung. 2008.
- Averroes, *Tugas Akhir: Rancang Bangun Robot Pemadam Api Berbasis Mikrokonroler ATmega8535*. Diploma III Ilmu Komputer, Universitas Sebelas Maret: Surakarta, 2009.
- Dian, Ika Lestari, *Makalah Relay*. Teknik Elektro Politeknik Negeri Malang, 2009.
- Haris, Ilham. “Pengontrol Keamanan Jendela pada Rmah berbasis Mikrokontroler Atmega 8535 via dial Handphone” Skripsi Sarjana, Fakultas Sains dan Teknologi UIN Alauddin. Makassar, 2002.
- Kadir, Abdul. *Transformator*, Jakarta: PT. Elex Media Komputindo, 2000.
- Maryanto H. 2010. *Tugas Akhir: Pembuatan Prototipe Pintu Otomatis Satu Arah Berbasis Mikrokontroler ATmega8535 Menggunakan Double PIR*. Diploma III Ilmu Komputer, Universitas Sebelas Maret: Surakarta.
- M. Ary. Heryanto, ST & Ir. Wisnu Adi P. *Pemrograman Bahasa C untuk Mikrokontroler ATMEGA8535*. Yogyakarta: ANDI, 2008.
- Nurdila, Wahtuni Riantiningsih. “Pengamanan Rumah Berbasis Mikrokontroler Atmega 8535 dengan Sistem Informasi dengan menggunakan PC”. Skripsi Sarjana. Fakultas Matematika dan Ilmu Pengetahuan Alam USU. Medan, 2009.
- Narbuko, Cholid dan Abu Achmadi. *Metodologi Penelitian*. Jakarta: Bumi Aksara, 1999.
- Nanggala, Yogi. *Alat Syringe Pump*. Makalah Elomedik III. Jurusan Teknik Eletromedik Poleteknik Kesehatan Depkes Jakarta, 2012.
- Nasution, S. *Metode Research*. Jakarta: Bumi Aksara, 2006.
- Pikatan, Sugata. *Seminar intern FT. Ubaya: Laser*. Fakultas Eletro. Surabaya, 1991
- Purwandari, Riasty, *Makalah Baterai*. Jurusan Teknik Mesin, Universitas Sebelas Maret: Surakarta, 2014.

- Ramadhan, Bulqis. *Proposal Penelitian: Rancang Bangun Lampu Humanis Berbasis Mikrokontroler AT89C51 Dengan Menggunakan Sensor PIR*. Jurusan Fisika, Universitas Nusa Cendana: Kupang, 2012.
- RS, Pressman. *Rekayasa Perangkat Lunak Pendekatan Praktisi*. Yogyakarta: ANDI, 2002
- Ramdani, Ahmad. “Sistem Kontrol Keamanan Pada Gedung Berbasis Mikrokontroler AVR Atmega 8535 dengan Deteksi Gerak, Panas, dan Asap”. Skripsi Sarjana, Fakultas Sains dan Teknologi UIN Alauddin. Makassar.2013.
- Tim Lab. Mikrokontroler. *Pemrograman Mikrokontroler AT89S51 dengan C/C++ dan Assambler*. Yogyakarta: ANDI, 2006.
- Universitas Islam Negeri Alauddin Makassar. *PEDOMAN PENULISAN KARYA ILMIAH : Makalah, Skripsi, Disertasi dan Laporan Penelitian*. Makassar: UIN Alauddin, 2014.
- Universitas Muhammadiyah Yogyakarta. *PELATIHAN MIKROKONTROLER ATMEGA8535*. Yogyakarta, 2014.
- Wardhana, Lingga. *Belajar Sendiri Mikrokontroler AVR Seri ATmega8535 Simulasi, Hardware, dan Aplikasi*. Yogyakarta: Andi Offset, 2006.
- Winoto, Ardi. *Mikrokontroler AVR ATmega8/32/16/8535 dan Pemrogramannya dengan Bahasa C pada WinAVR*. Bandung: Informatika. 2008.
- Zubair, Aqmal. “Sistem Peringatan Dini untuk Keamanan Rumah Berbasis Mikrokontroler pada Kompleks Perumahan”. Skripsi Sarjana, Fakultas Sains dan Teknologi UIN Alauddin. Makassar, 2013.
- Zuhal. *Prinsip Dasar Elektroteknik*. Jakarta: PT Gramedia Pustaka Utama, 2004.
- Alihasyim. *Komponen Sistem Minimum Mikrokontroler ATmega8535*. <http://alihasyim.blogspot.com>. (10 Juli 2014).
- Arifin. 2011. *Pemrograman ATmega8535 Untuk Pemula*. <http://arifin1online.blogspot.com>. (10 Juli 2014).
- Ali, Ariadie, dkk. *Modul Proteus Profesional untuk Simulasi Rangkaian Digital dan Mikrokontroler*.<http://staff.uny.ac.id/sites/default/files/pengabdian/muhammad->

[ali-st-mt/modul-pelatihan-praktikum-mikrokontroler-dengan-software-proteus.pdf](#)(10 Maret 2014).

Jamhari, Tri. Tafsir Ayat Pencurian. <http://ijamhomosapiens.blogspot.com/2013/12/tafsir-ayat-pencurian/> (16 Mei 2014)

Meriwardana. *Praktikum Mikrokontroler ATmega8535*. <http://meriwardana.blogspot.com>. (10 Maret 2014).

Meriwardana. *Praktikum Motor Servo*. <http://meriwardana.blogspot.com>. (10 Maret 2014).

Musbikhin. *Sensor PIR KC7783R*. <http://www.musbikhin.com>. (10 Maret 2014).

Mohammad. Arti Mencuri atau Merampok Adalah. <http://www.scribd.com/>.2011.

Putra, Agfianto Eko dan Dhani Nugraha. *Tutorial Pemrograman Mikrokontroler AVR dengan WinAVR GCC (ATmega16/32/8535)*. http://kampungrobot.com/wp-content/uploads/2012/08/tutorial-pemrograman-mikrokontroler-avr_v1.0.pdf (14 Mei 2014).

“ATMega”. *Wikipedia the Free Encyclopedia*. <http://id.wikipedia.org/wiki/ATMega> (1 Mei 2014).

“Pengamanan”. *Wikipedia the Free Encyclopedia*. <http://id.wikipedia.org/wiki/Pengamanan> (1 Mei 2014).

Tombol tekan (Push Button). <http://www.kajianpustaka.com/2012/10/tombol-tekan-push-botton.html> (10 Juli 2014).

“Otomatis”. *Wikipedia the Free Encyclopedia*. <http://id.wikipedia.org/wiki/Otomatis> (10 Juli 2014).

Lampiran 1

Proses Pembuatan Project

1. Instal terlebih dahulu aplikasi CodeVisionAVR
2. Klik 2X pada icon CodeVisionAVR maka akan muncul seperti gambar berikut



3. Setelah aplikasi terbuka pilih File kemudian pilih New

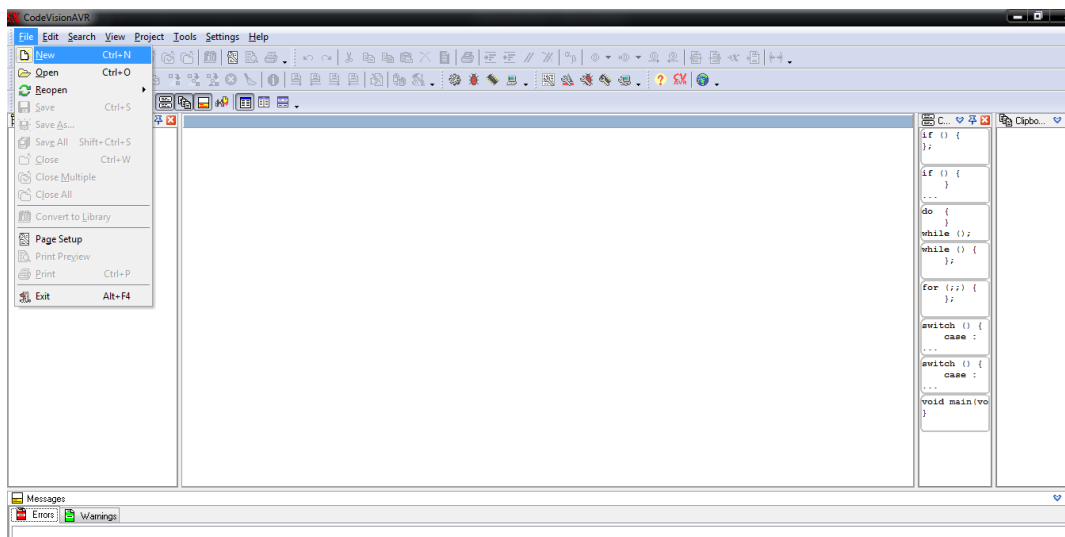

4. Setelah mengklik New maka akan muncul form Create New File.

Pada File Type pilih Project untuk membuat project baru kemudian klik OK

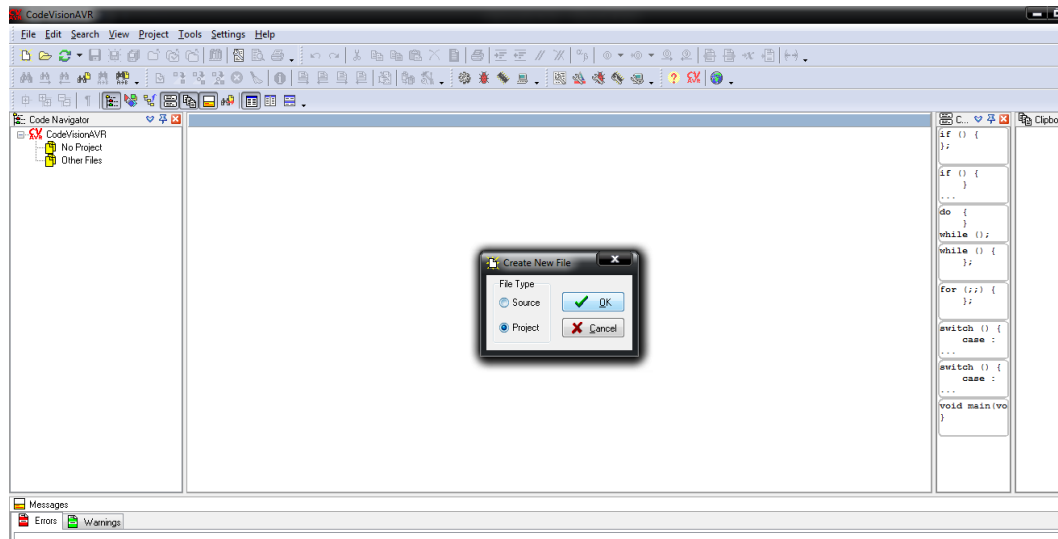

5. Setelah mengklik OK maka akan muncul form CodeWizardAVR, setelah itu pilih AVR Chip Type pilih AT90, AT tiny, AT mega, FPSLIC lalu tekan OK.

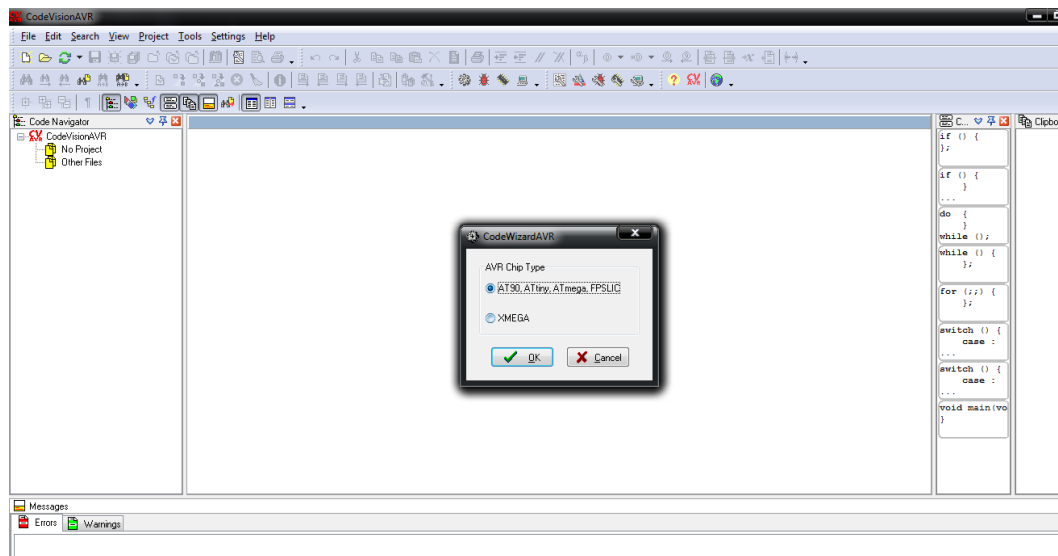

6. Setelah mengklik OK akan muncul Form sebagai berikut

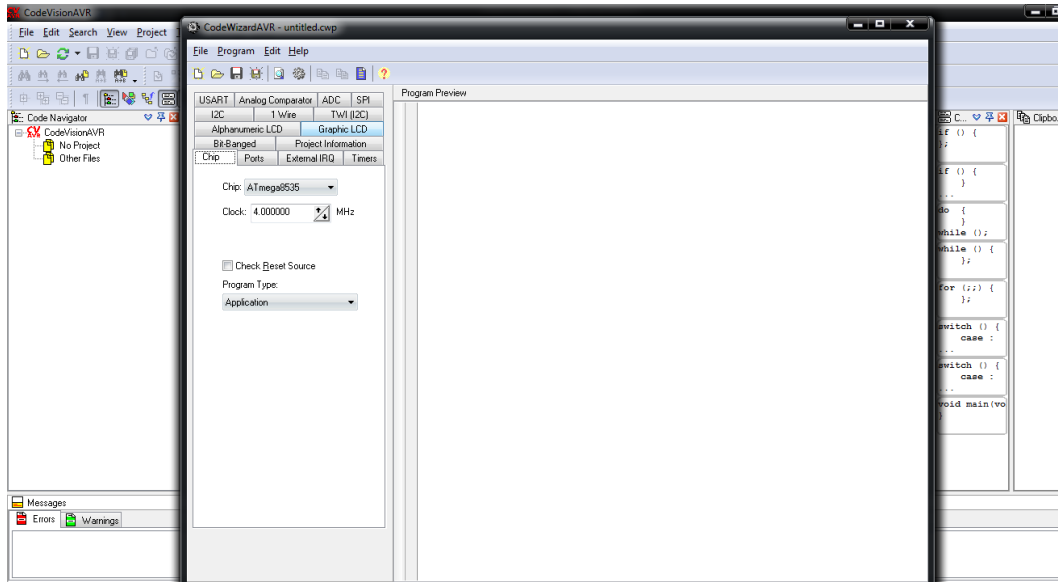

7. Setelah itu pilih Ports. Pada Port A Bit 2 dan Bit 4 ubah menjadi Out (Output) sisa Bit yang ada menjadi In (Input).

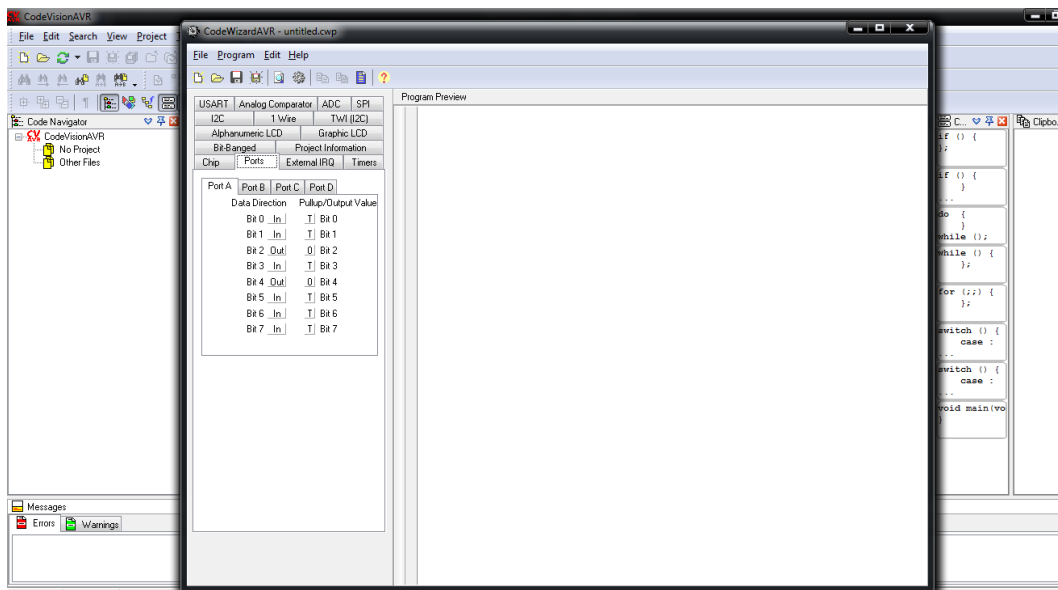

8. Berikutnya pada Port C semua Bit diubah menjadi Out (output), Port C sendiri berfungsi untuk output pada motor

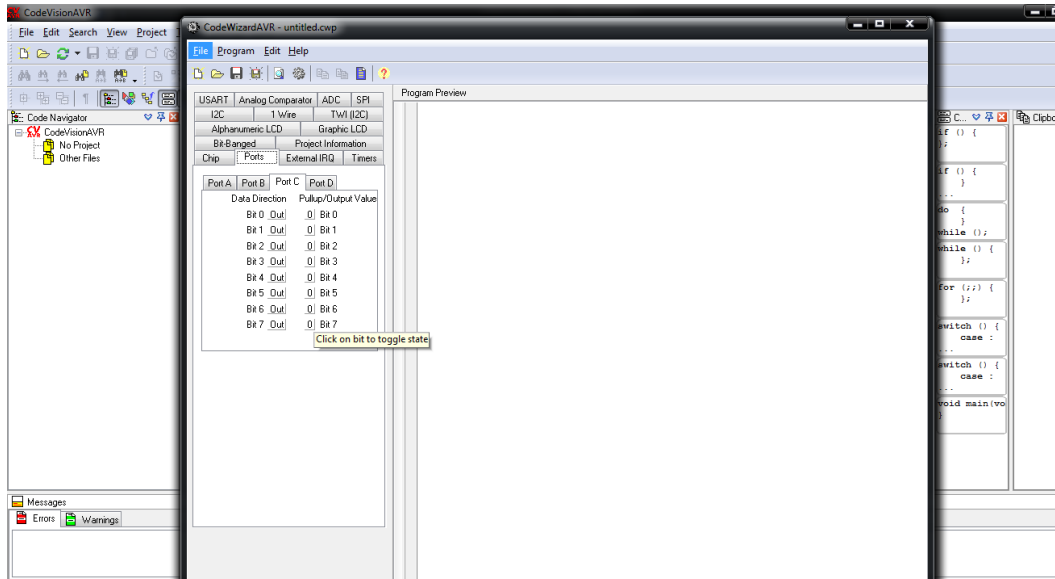

9. Setelah itu klik icon seperti gambar dibawah

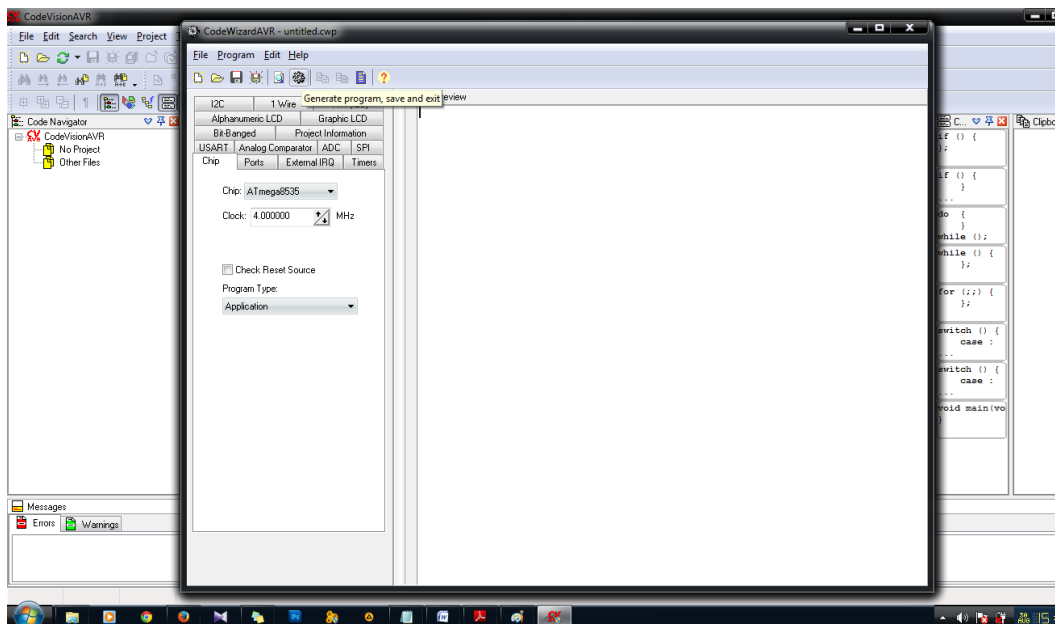

10. Setelah itu akan muncul form Save C Compiler File

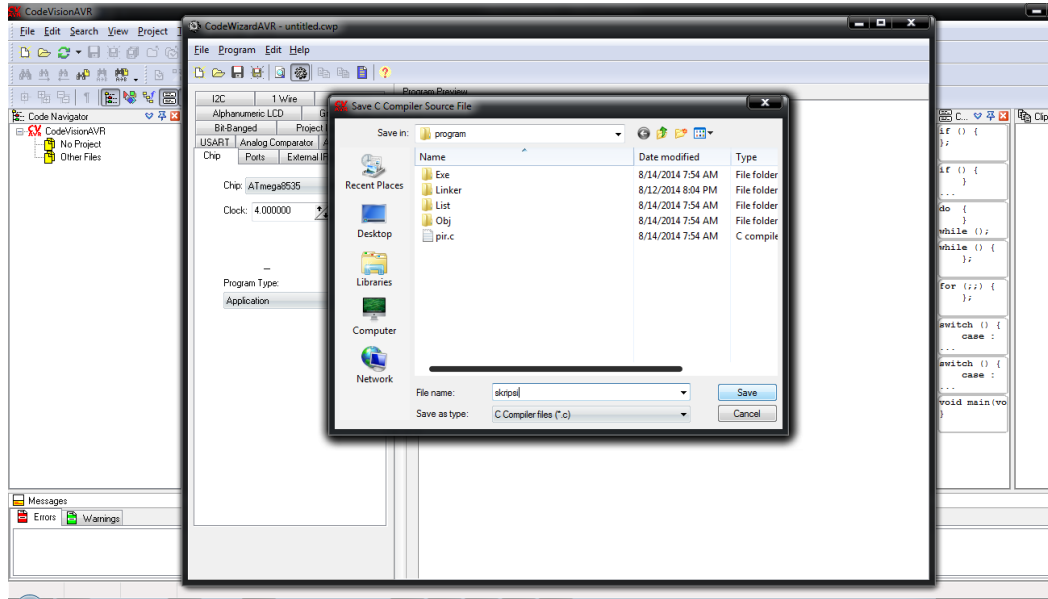

Isi File Name kemudian save kemudian akan muncul lagi form isi kembali File Name dengan nama yang sama sebelumnya lakukan hal yang sama sampai selesai seperti pada gambar dibawah ini

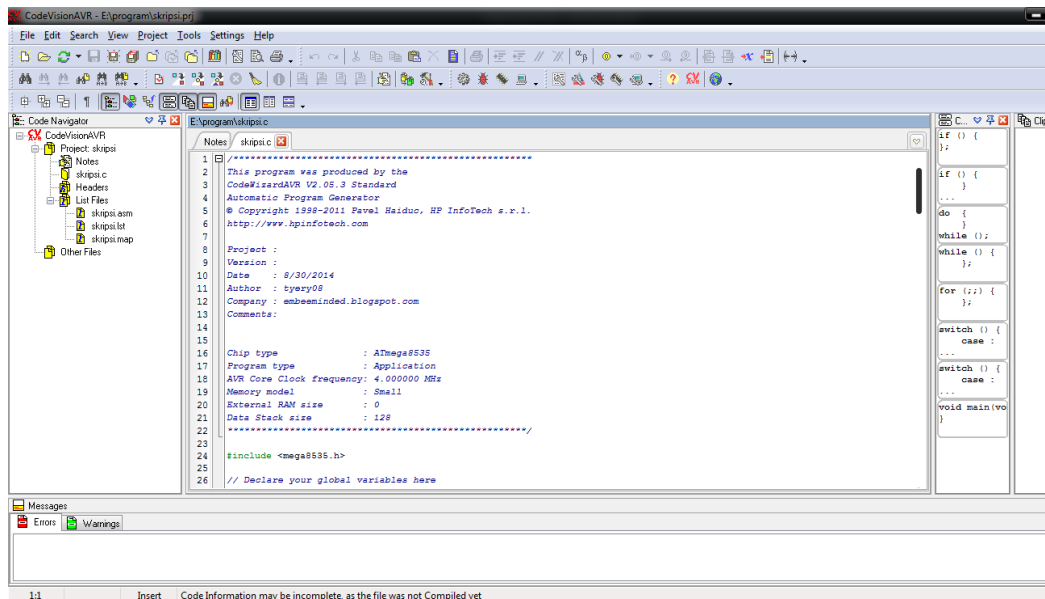

Lampiran 2

Listing Program

```

/*****

```

```

This program was produced by the
CodeWizardAVR V2.05.3 Standard
Automatic Program Generator
© Copyright 1998-2011 Pavel Haiduc, HP InfoTech s.r.l.
http://www.hpinfotech.com

```

```

Project :
Version :
Date    : 8/8/2014
Author  : Alfonzo
Company :
Comments:

```

```

Chip type           : ATmega8535
Program type        : Application
AVR Core Clock frequency: 4.000000 MHz
Memory model        : Small
External RAM size   : 0
Data Stack size     : 128

```

```

*****/

```

```

#include <mega8535.h>
#include <mega8535.h>
#include <delay.h>
#include <alcd.h>
#include <stdio.h>

```

```

#define pencet 0

```

```

#define sensor1 read_adc(1)
#define sensor2 read_adc(3)
#define sensor3 read_adc(5)

```

```

// Declare your global variables here
unsigned char pir,garis,button;
int alr=0;
#define ADC_VREF_TYPE 0x40

```

```

// Read the AD conversion result

```

```
unsigned int read_adc(unsigned char adc_input)
{
  ADMUX=adc_input | (ADC_VREF_TYPE & 0xff);
  // Delay needed for the stabilization of the ADC input voltage
  delay_us(10);
  // Start the AD conversion
  ADCSRA|=0x40;
  // Wait for the AD conversion to complete
  while ((ADCSRA & 0x10)==0);
  ADCSRA|=0x10;
  return ADCW;
}

void cek_sensor()
{
  if(sensor1>900)button=1;
  else button=0;
  delay_ms(3);
  if(sensor2>1000)pir=1;
  else pir=0;
  delay_ms(3);
  if(sensor3>900)garis=1;
  else garis=0;
  delay_ms(3);
}

void tutup()
{
  PORTC.1=1;
  PORTC.3=0;

  PORTC.5=1;
  delay_ms(450);
}

void buka()
{
  PORTC.1=0;
  PORTC.3=1;

  PORTC.5=1;
  delay_ms(1000);
}

void berhenti()
{
  PORTC=0;
}
```

```
}

void alarm_on()
{
    PORTA.2=1;
    PORTA.4=1;
    delay_ms(300);
    PORTA.2=0;
    PORTA.4=0;
    delay_ms(300);
}

void alarm_off()
{
    PORTA.2=0;
    PORTA.4=0;
}

void main(void)
{
    // Declare your local variables here

    // Input/Output Ports initialization
    // Port A initialization
    // Func7=In Func6=In Func5=In Func4=Out Func3=In Func2=Out
    Func1=In Func0=In
    // State7=T State6=T State5=T State4=0 State3=T State2=0
    State1=T State0=T
    PORTA=0x00;
    DDRA=0x14;

    // Port B initialization
    // Func7=Out Func6=Out Func5=Out Func4=Out Func3=Out Func2=Out
    Func1=Out Func0=Out
    // State7=0 State6=0 State5=0 State4=0 State3=0 State2=0
    State1=0 State0=0
    PORTB=0x00;
    DDRB=0xFF;

    // Port C initialization
    // Func7=Out Func6=Out Func5=Out Func4=Out Func3=Out Func2=Out
    Func1=Out Func0=Out
    // State7=0 State6=0 State5=0 State4=0 State3=0 State2=0
    State1=0 State0=0
    PORTC=0x00;
```

```
DDRC=0xFF;

// Port D initialization
// Func7=In Func6=In Func5=In Func4=In Func3=In Func2=In
Func1=In Func0=In
// State7=T State6=T State5=T State4=T State3=T State2=T
State1=T State0=T
PORTD=0x00;
DDRD=0x00;

// Timer/Counter 0 initialization
// Clock source: System Clock
// Clock value: Timer 0 Stopped
// Mode: Normal top=0xFF
// OC0 output: Disconnected
TCCR0=0x00;
TCNT0=0x00;
OCR0=0x00;

// Timer/Counter 1 initialization
// Clock source: System Clock
// Clock value: Timer1 Stopped
// Mode: Normal top=0xFFFF
// OC1A output: Discon.
// OC1B output: Discon.
// Noise Canceler: Off
// Input Capture on Falling Edge
// Timer1 Overflow Interrupt: Off
// Input Capture Interrupt: Off
// Compare A Match Interrupt: Off
// Compare B Match Interrupt: Off
TCCR1A=0x00;
TCCR1B=0x00;
TCNT1H=0x00;
TCNT1L=0x00;
ICR1H=0x00;
ICR1L=0x00;
OCR1AH=0x00;
OCR1AL=0x00;
OCR1BH=0x00;
OCR1BL=0x00;

// Timer/Counter 2 initialization
// Clock source: System Clock
// Clock value: Timer2 Stopped
// Mode: Normal top=0xFF
// OC2 output: Disconnected
```



```

ASSR=0x00;
TCCR2=0x00;
TCNT2=0x00;
OCR2=0x00;

// External Interrupt(s) initialization
// INT0: Off
// INT1: Off
// INT2: Off
MCUCR=0x00;
MCUCSR=0x00;

// Timer(s)/Counter(s) Interrupt(s) initialization
TIMSK=0x00;

// USART initialization
// USART disabled
UCSRB=0x00;

// Analog Comparator initialization
// Analog Comparator: Off
// Analog Comparator Input Capture by Timer/Counter 1: Off
ACSR=0x80;
SFIOR=0x00;

// ADC initialization
// ADC disabled
ADMUX=ADC_VREF_TYPE & 0xff;
ADCSRA=0xA4;
SFIOR&=0x0F;

// SPI initialization
// SPI disabled
SPCR=0x00;

// TWI initialization
// TWI disabled
TWCR=0x00;
delay_ms(9000);
while (1)
{
    // Place your code here

    cek_sensor();

    if ((pir==1) || (garis==1))

```

```
    {
        if (alr==0) {
            alr=1;
            tutup();
            berhenti();
        }else alarm_on();
    }
else if (button==1)
{
    alr=0;E
    buka();
    berhenti();
}
else
{
    berhenti();
    if (alr==1)
    {
        alarm_on();
    }
    else
        alarm_off();
}
}
}
```

