PENERAPAN AKUNTANSI DAN MANAJEMEN ASET TETAP DALAM LAPORAN BARANG MILIK NEGARA PADA STAIN WATAMPONE

SKRIPSI

Diajukan untuk Memenuhi Salah Satu Syarat Meraih Gelar Sarjana Ekonomi Jurusan Akuntansi pada Fakultas Ekonomi dan Bisnis Islam UIN Alauddin Makassar

Oleh:

MASYHURI

NIM: 10800110042

FAKULTAS EKONOMI DAN BISNIS ISLAM
UNIVERSITAS ISLAM NEGERI (UIN) ALAUDDIN
MAKASSAR
2014

PERNYATAAN KEASLIAN SKRIPSI

Mahasiswa yang bertanda tangan di bawah ini :

Nama	:	Masyhuri
NIM	:	10800110042
Tempat/Tgl. Lahir	:	Menge / 18 Maret 1991
Jur/Prodi/Konsentrasi	:	Akuntansi
Fakultas/Program	:	Ekonomi & Bisnis Islam
Alamat	:	Samata, Komplek Griya Asri Sakinah, F.25
Judul	:	"Penerapan Akuntansi dan Manajemen Aset Tetap dalam Laporan Barang Milik Negara pada STAIN Watmpone"

Menyatakan dengan sesungguhnya dan penuh kesadaran bahwa skripsi ini benar adalah hasil karya sendiri. Jika di kemudian hari terbukti bahwa ia merupakan duplikat, tiruan, plagiat, atau dibuat oleh orang lain, sebagian atau seluruhnya, maka skripsi dan gelar yang diperoleh karenanya batal demi hukum.

Makassar, 20 Oktober 2014
Penyusun,

MASYHURI
10800110042

KATA PENGANTAR

بِسۡمِ ٱللَّهِ ٱلرَّحۡمَٰنِ ٱلرَّحِيمِ

Assalmu'alaikum Wr.Wb.

Puji syukur kehadirat Allah SWT, karena atas rahmat dan hidayahnya sehingga penulis dapat menyelesaikan penelitian dan penyusunan skripsi ini dengan tepat waktu sesuai dengan rencana. Salam dan shalawat juga semoga senantiasa tercurahkan kepada Nabi Muhammad SAW, yang menjadi panutan sempurna bagi kita semua dalam menjalani kehidupan yang bermartabat.

Skripsi dengan judul: **"Penerapan Akuntansi dan Manajemen Aset Tetap dalam Laporan Barang Milik Negara pada STAIN Watampone''** yang merupakan tugas akhir dalam menyelesaikan studi dan sebagai salah satu syarat yang harus dipenuhi untuk memperoleh gelar Sarjana Ekonomi (S.E) pada program studi Akuntansi Universitas Islam Negeri Alauddin Makassar.

Penulis menyadari sepenuhnya bahwa memulai hingga mengakhiri proses pembuatan skripsi ini bukanlah hal seperti membalikkan telapak tangan. Ada banyak hambatan dan cobaan yang dilalui. Skripsi ini jauh dari kesempurnaan yang diharapkan, baik dari segi teoritis, maupun dari pembahasan hasilnya. Hanya dengan ketekunan dan kerja keraslah yang menjadi penggerak sang penulis dalam menyelesaikan segala proses tersebut. Juga karena adanya berbagai bantuan baik berupa moril dan materil dari berbagai pihak yang telah membantu memudahkan langkah sang penulis. Meskipun demikian, penulis telah berusaha semaksimal mungkin sesuai dengan kemampuan yang dimiliki.

Secara khusus penulis menyampaikan ucapan terima kasih yang sebesar-besarnya kepada kedua orang tua tercinta ibunda Hj. Napiah dan ayahanda H. Ambo Iri yang telah mempertaruhkan seluruh hidupnya untuk kesuksesan

anaknya, yang telah melahirkan, membesarkan dan mendidik dengan sepenuh hati dalam buaian kasih sayang kepada penulis.

Selama menempuh studi maupun dalam merampungkan dan menyelesaikan skripsi ini, penulis banyak dibantu oleh berbagai pihak. Oleh sebab itu, pada kesempatan ini penulis mengucapkan banyak terima kasih kepada:

1. Bapak Prof. Dr. H. Qadir Gassing, M.A selaku Rektor Universitas Islam Negeri (UIN) Alauddin Makassar.
2. Bapak Prof. Dr. H. Ambo Asse, M.Ag selaku Dekan Fakultas Ekonomi dan Bisnis Islam UIN Alauddin Makassar.
3. Bapak Jamaluddin Madjid, S.E, M.Si selaku Ketua Jurusan Akuntansi dan Bapak Memen Suwandi S.E, M.Si. selaku Sekretaris Jurusan Akuntansi UIN Alauddin Makassar.
4. Bapak Dr. Wahyuddin Abdullah, S.E., M.Si. Akt dan Bapak Drs. Urbanus Uma Leu, M.Ag., selaku pembimbing utama dan pembimbing anggota yang dengan penuh kesabaran telah meluangkan waktu dan pikirannya untuk memberikan bimbingan, arahan, dan petunjuk mulai dari membuat proposal hingga rampungnnya skripsi ini.
5. Segenap Dosen Fakultas Ekonomi dan Bisnis Islam UIN Alauddin Makassar yang telah memberikan kesempatan kepada penulis untuk mengikuti pendidikan, memberikan ilmu pengetahuan, dan pelayanan yang layak selama penulis melakukan studi.
6. Seluruh segenap *civitas akademika* Sekolah Tinggi Agama Islam Negeri (STAIN) Watampone yang telah memberi izin dan berkenan memberikan informasi serta telah memberikan arsip-arsip pengelolaan Barang Milik Negara (BMN) guna membantu penelitian penulis, terkhusus buat Pak Habibi dan pak Syahruddin yang menjadi informan dalam penelitian ini.

7. Seluruh keluarga besar penulis yang ada di Belawa, Kabupaten Wajo teristimewa buat kakak penulis: Nasriyah, Muhammad Rusydi, Aminullah yang telah memberikan dukungan yang tiada hentinya buat penulis.
8. Sahabat-sahabat KKN UIN Alauddin Makassar angkatan ke-49 Desa Biringala, Kecamatan Barombong Kab.Gowa teristimewa posko 3 Rambo, Sava, Rani, Sudirman, Husni, Ita, Suherman, Tika, dan Rhidna. Bapak Kepala Desa, H. Firman Mannyaurang dan segenap tenaga pengajar dan adik-adik Sekolah Dasar (SD) Inpres Malakaya serta warga Barombong teristimewa dusun Biringala dan Moncobalang.
9. Teman-teman dan sahabat-sahabat angkatan 2010, adik-adik dan kakak-kakak dan alumni Akuntansi UIN Alauddin Makassar yang selama ini memberikan banyak motivasi dan telah menjadi teman diskusi bagi penulis.
10. Sahabat-sahabat HMJ Jurusan Akuntansi terutama sahabat seperjuangan saya yaitu Abdul Saming, Ikatan Mahasiswa Akuntansi Indonesia (IMAI), Pergerakan Mahasiswa Islam Indonesia (PMII) Cab. Makassar, Relawan Rumah Zakat (RZ), UKM LDK Al-Jami, Kader Penggerak Nahdhatul Ulama (NU), Ikatan Abituren Madrasah As`adiyah (IKAMA), Ikatan Alumni MAN Wajo. Organisasi tempat dimana penulis belajar banyak hal dari yang biasa menjadi luar biasa.
11. Semua keluarga, teman-teman, dan berbagai pihak yang tidak dapat disebutkan satu per satu yang telah membantu penulis dengan ikhlas dalam banyak hal yang berhubungan dengan penyelesaian studi penulis.

Semoga skripsi yang penulis persembahkan ini dapat bermanfaat.

Penyusun,

MASYHURI

DAFTAR ISI

HALAMAN JUDUL ..... **i**

PERNYATAAN KEASLIAN SKRIPSI ..... **ii**

PERSETUJUAN PEMBIMBING…….. . **iii**

PENGESAHAN SKRIPSI……... **iv**

KATA PENGANTAR ..... **vii**

DAFTAR ISI ..... **ix**

DAFTAR GAMBAR ..... **x**

ABSTRAK ..... **xi**

BAB I : PENDAHULUAN **1-16**

A. Latar Belakang Masalah 1
B. Fokus Penelitian dan Deskripsi Fokus 7
C. Rumusan Masalah 10
D. Kajian Pustaka 10
E. Tujuan Penelitian 13
F. Manfaat Penelitian 16

BAB II : TINJAUAN TEORETIS **17-53**

A. *Teori Legitimasi* 17
B. *Teori Interaksionisme Simbiolik* 19
C. *Teori Manajemen Mutu* 20
D. *Standar Akuntansi Pemerintahan dan Tiga Paket Undang-Undang Keuangan Negara* 22
E. *Akuntansi Aset Tetap* 35
F. *Manajemen Aset Tetap* 46
G. *Rerangka Konseptual* 53

BAB III : METODOLOGI PENELITIAN **54-64**

A. Jenis dan Lokasi Penelitian 54
B. Pendekatan Penelitian 55

C. Sumber Data 56
D. Metode Pengumpulan Data 57
E. Instrumen Penelitian..... 58
F. Teknik Pengolahan dan Analisis Data..... 60
G. Pengujian Keabsahan Data 64

BAB IV : HASIL DAN PEMBAHASAN..... .. **65-99**

A. Gambaran Umum Lokasi Penelitian 65
B. Penerapan Akuntansi dan Manajemen Aset Tetap dalam Laporan Barang Milik Negara pada STAIN Watampone 67
1. Penerapan Akuntansi Aset Tetap dalam Laporan Barang Milik Negara pada STAIN Watampone..... 67
2. Penerapan Manajemen Aset Tetap dalam Laporan Barang Milik Negara pada STAIN Watampone..... 86
3. Analisis Kesesuaian Antara Penerapan Akuntansi dan Manajemen Aset Tetap dalam Laporan Barang Milik Negara dengan Standar Akuntansi Pemerintah 99

BAB V : PENUTUP 100-101
A. Kesimpulan..... 100
B. Implikasi Penelitian..... 101

DAFTAR PUSTAKA..... 102-105

LAMPIRAN-LAMPIRAN…… 106

DAFTAR RIWAYAT HIDUP……. 107

DAFTAR GAMBAR

Gambar 2.1 : Rerangka Konseptual ..... … 53

ABSTRAK

Nama : Masyhuri
Nim : 10800110042
Judul : Penerapan Akuntansi dan Manajemen Aset Tetap dalam Laporan Barang Milik Negara pada STAIN Watampone

Adapun tujuan dari penelitian ini adalah untuk mengetahui penerapan akuntansi dan manajemen aset tetap dalam pengelolaan Barang Milik Negara (BMN) pada Sekolah Tinggi Agama Islam Negeri (STAIN). Informasi dan data dalam penelitian ini meliputi data primer dan data sekunder. Data primer secara khusus dikumpulkan oleh peneliti untuk menjawab pertanyaan penelitian dengan tekhnik wawancara. Data sekunder diperoleh berupa bukti, catatan atau laporan historis yang telah tersusun dalam arsip (data dokumenter) yang dipublikasikan dan yang tidak dipublikasikan. Berdasarkan metode penelitian yang digunakan dalam penelitian ini, yaitu pendekatan kualitatif dengan paradigma interpretif. Penelitian ini menggunakan metode analisis data perspektif Model Miles dan Huberman yang terdiri dari: Reduksi data (*data reduction)*, Penyajian data (*data display*), Tahap penarikan kesimpulan/verifikasi(*conclusion drawing/verification*).

Hasil Penelitian ini Kriteria Akuntansi dan manajemen aset tetap dalam laporan Barang Milik Negara (BMN) pada Sekolah Tinggi Agama Islam Negeri (STAIN) Watampone telah dijalankan dan diaplikasikan melalui sistem SIMAK BMN dan dioperasionalkan oleh tenaga pengelola yang profesional. Pengelolaannya telah dilakukan dengan baik dan telah dikelola sesuai dengan standar regulasi yang telah ditetapkan oleh pemerintah. Meskipun masih memiliki beberapa kendala-kendala dalam pengelolaan aset Barang Milik Negara (BMN) yang perlu dibenahi.

Implikasi penelitian ini adalah perlunya Sekolah Tinggi Agama Islam Negeri (STAIN) Watampone menambah intensitas pelatihan pada semua tingkat yang berkepentingan dalam pelaksanaan pengelolaan Barang Milik Negara (BMN) dan menambah jumlah pengelola SIMAK BMN. Oleh untuk itu, perlunya kepedulian dari unsur pimpinan untuk lebih memperhatikan hal ini.

Kata Kunci: Fixed Accounting, Management Fixed Asset, Regulasi, Legitimacy, Good University Governance.

BAB I

PENDAHULUAN

A. Latar Belakang Masalah

Sejak reformasi digulirkan, berbagai perubahan fundamental dalam tata kelola instansi pemerintahan dikoreksi secara menyeluruh termasuk dalam bidang pendidikan.[1] Perubahan ini tentunya menjadi sebuah langkah alternatif dalam mengakselerasi lembaga pendidikan pada tata kelola yang transparan dan akuntabel sebagai salah satu indikator tata kelola yang baik pada sebuah instansi pemerintah. Menyikapi hal tersebut, lembaga pendidikan dengan status perguruan tinggi melakukan langkah-langkah strategis dalam mendukung upaya tersebut yang tercermin pada tata kelola administrasi umum dan akademik sesuai dengan karakteristik atmosfer akademik yang melingkupinya.

Salah satu poin penting dari langkah strategis yang bisa dilakukan oleh perguruan tinggi adalah membangun sebuah kesadaran kolektif terhadap pentingnya mewujudkan tata kelola institusi. Peneliti memiliki pandangan bahwa sebuah tata kelola instansi yang transparan dan akuntabel hanya akan bisa terwujud secara maksimal apabila kesadaran kolektif tersebut terjalin utuh mulai dari unsur pimpinan sampai pada lapisan terbawah. Secara logis bisa dikatakan bahwa kesadaran yang hanya terbangun pada unsur pimpinan tapi lemah pada unsur bawahan cenderung akan menjadi sebuah formalitas belaka yang hanya kaya pada tataran konsep tapi miskin pada tataran praktis. Sebaliknya, kesadaran yang hanya terbangun pada unsur bawahan tapi lemah pada unsur pimpinan hanya akan menjadi sebuah mimpi-mimpi indah yang jauh dari fakta karena minimnya

---

[1]Azwar Anwar, "Peran SPI terhadap Pencapaian Opini WTP dan Pencegahan Korupsi melalui Penerapan GUG (Analsis Studi Pustaka)", *Jurnal Ikhtiyar* 11, No. 1 (2013),: h. 46.

dukungan legal normatif kebijakan dari atas. Menyikapi hal tersebut, Nurna Azizah menyatakan bahwa berbagai fasilitas yang lengkap bukanlah jaminan kesuksesan sebuah institusi dalam mewujudkan tata kelola institusi yang transparan dan akuntabel tanpa kesadaran kolektif tersebut.[2]

Hal ini kemudian ditekankan dari hasil penelitian oleh Muhammad Arifin siregar bahwasanya penerapan tata kepemerintahan dalam pelaksanaan pengadaan barang dan jasa pemerintah belum sepenuhnya memenuhi harapan tata kepemerintahan yang baik, karena disebabkan oleh peraturan perundang-undangan sebagai pedoman pengadaan barang dan jasa pemerintah tidak mengatur secara jelas dan pasti tentang bagaimana mekanisme akuntabilitas, transparansi, dan partisipasi dalam pengadaan barang dan jasa pemerintah.[3]

Menurut pengamatan peneliti, banyak perguruan tinggi yang kemudian terlihat dilema dalam mewujudkan tata kelola institusi yang transparan dan akuntabel. Salah penyebabnya adalah suatu kenyataan bahwa regulasi yang ditetapkan oleh pemerintah dalam upaya mewujudkan *Good University Governance (GUG)* sering sekali memunculkan interpretasi yang beragam dari kalangan pihak *stakeholders* yang ada dalam perguruan tinggi tersebut disamping minimnya kesadaran kolektif itu sendiri. Salah satu aspek yang merefleksikan asumsi tersebut adalah akuntansi dan manajemen aset tetap dalam laporan Barang Milik Negara (BMN) yang dari tahun ke tahun seolah-olah tidak pernah bebas dari temuan auditor karena minimnya ketepatan pengelolaan laporan dari akuntansi dan manajemen aset tetap Barang Milik Negara (BMN).

---

[2]Nurna Azizah, "Sinkronisasi Komponen Kecerdasan Emosional dan Pengaruhnya Terhadap Tingkat Pemahaman Akuntansi dalam Sistem Pendidikan Tinggi Akuntansi", *SNA* X, Unhas Makassar 26-28 Juli (2007): h. 2.

[3]Muhammad Arifin Siregar, "Penerapan Tata Kepemerintahan yang Baik dalam Penyelanggaraan Pengadaan Barang dan Jasa Pemerintahan Provinsi Bengkulu*", Tesis*(Semarang: Magister Ilmu Hukum Universitas Diponegoro, 2008), h. 128.

Hal tersebut tergambar pada penelitian dari Sharifuddin Husen dalam menganalisis pemanfaatan akuntansi dan manajemen aset tetap didalam laporan barang milik negara pada Departemen Kesehatan RI menunjukkan hasil yang belum efektif.[4] Penambahan aset tetap pemerintah belum berbanding lurus dengan jumlah belanja modal. Salah satu penyebabnya adalah lembaga tidak melakukan administrasi yang baik atas aset yang diperoleh melalui pengeluaran belanja modal seperti banyaknya aset tetap yang tidak dicatat oleh lembaga.

Kenyataan pahit ini bertambah dengan adanya opini Kementerian Pendidikan Nasional tahun 2011 untuk laporan keuangan 2010 yang berupa *disclaimer* dan diikuti pula oleh beberapa kementerian yang lain.[5] Menurut Cris Kuntadi selaku auditor BPK dan sekretaris IAI Jakarta berpendapat bahwa diantara ratusan daerah di Indonesia, hanya sedikit saja yang bisa membuat laporan keuangan dengan baik, jumlahnya bisa dihitung dengan jari. Sisanya masih amburadul dan mendapat opini *disclaimer*.

Data Badan Pemeriksaan Keuangan (BPK) pada tahun 2007 menunjukkan, hanya tiga pemerintah daerah provinsi kota /kabupaten dari 362 pemerintah daerah yang laporan keuangannnya baik yaitu kabupaten Pontianak, kabupaten Sambas dan kota Surabaya. Serta BPK tak memberikan opini (*disclaimer)* terhadap 58 laporan keuangan pemerintah daerah, 282 laporan keuangan pemerintah daerah diberi pendapat Wajar Dengan Pengecualian (WDP), dan 19 daerah mendapatkan opini terburuk. Chris menambahkan bahwa unsur utama laporan keuangan adalah aktiva tetap. Mereka harus memfokuskan diri dalam

---

[4]Sharifuddin Husen, "Analisis Pemanfaatan Akuntansi dan Manajemen Aset Tetap di Dalam Laporan Barang Milik Negara pada Departemen Kesehatan RI", *Jurnal Eksekutif* 4, No. 3 (2007): h.558.

[5]Maylia Pramono Sari dan Raharja, "Peran Audit Internal dalam Upaya *Mewujudkan Good Corporate Governance* (GCG) pada Badan Layanan Umum (BLU) di Indonesia*".* h.1. *http://www. asp.trunojoyo.ac.id* (10 September 2014).

langkah perbaikan keuangannya. Karena aktiva tetap yang akan banyak menimbulkan suatu masalah. Maka untuk itu pemerintah daerah harus serius mengelola aset dengan mempelajari manajemen aset. Mempelajari manajemen aset, maka pemerintah daerah tentu diharapkan memahami bagaimana cara mengelola aktiva tetap, Agar aktiva tetap tersebut terinventarisir, ternilai, tersajikan, serta terungkap, dan memadai sesuai dengan undang undang.[6]

Salah satu kasus yang paling hangat saat ini, dengan ditetapkannya Menteri Agama bapak Suryadharma Ali selaku tersangka korupsi dalam kasus pengadaan barang dan jasa haji di Kementerian Agama tahun anggaran 2012-2013.[7] Menambahkan apa yang diungkapkan oleh Sharifuddin Husen diatas, Endri dalam penelitiannya mengungkapkan bahwa penerapan *Good Corporate Governance* dalam Pengelolaan Perguruan Tinggi Swasta masih belum diterapkan secara optimal.[8] Sedangkan dalam Standar Regulasi dari Prinsip Akuntansi Berlaku Umum (*Generally Accepted Accounting Principle)* dan Undang-Undang pasal 48 ayat (2) dan pasal 49 ayat (6) Undang-Undang No. 1 Tahun 2004 tentang Perbendaharaan Negara, Pemerintah menerbitkan Peraturan Pemerintah Nomor 6 Tahun 2006 tentang Pengelolaan Barang Milik Negara/Daerah (BMN/D). PP No. 6 Tahun 2006 pada dasarnya merupakan penyatuan peraturan-peraturan mengenai pengelolaan Barang Milik Negara (BMN) dalam ruang lingkup perguruan tinggi negeri dalam hal upaya penegakan *Good University Governance.*

---

[6]Cris Kuntadi, "Salah Kelola Aset, LKPD *Disclaimer*". *Majalah Akuntan Indonesia*. h.14.

[7]Ina Maharani,"*KPK Tetapkan Menteri Agama Tersangka Korupsi Haji". http://makassar.tribunnews.com/2014/05/22/kpk-tetapkan-menteri-agama-tersangka-korupsi-haji* (23 mei 2014).

[8]Endri, "*Best Practice Good Corporate Governance* dalam Pengelolaan Perguruan Tinggi Swasta", *Jurnal Ilmu dan Budaya* Vol. 27. No.2. Oktober 2006: h.1.

Kebutuhan terhadap akuntansi sektor publik, khususnya akuntansi dalam ruang lingkup perguruan tinggi saat ini semakin besar. Tuntunan akuntabilitas, transparan, pemberantasan korupsi, dan dana masyarakat yang dikelola pemerintah, yang dalam hal ini adalah perguruan tinggi, yang semakin besar merupakan faktor yang mendorong perlunya akuntansi pemerintahan pada perguruan tinggi yang semakin baik[9]. Upaya mewujudkan hal tersebut, pemerintah bersama dengan DPR RI telah menetapkan tiga paket undang-undang bidang keuangan Negara yaitu Undang-Undang nomor 17 Tahun 2003 tentang Keuangan Negara. Undang-Undang Nomor 1 Tahun 2004 Tentang Perbendaharaan Negara dan Undang-Undang Nomor 15 Tahun 2004 Tentang Pemeriksaan Pengelolaan dan Tanggung Jawab Keuangan Negara[10], serta Undang-Undang nomor 24 Tahun 2005 tentang Standar Akuntansi Pemerintahan pernyataan No.07.[11]

Selanjutnya untuk melaksanakan ketentuan pasal 48 ayat (2) dan pasal 49 ayat (6) Undang-Undang No. 1 Tahun 2004 tentang Perbendaharaan Negara, maka Pemerintah menerbitkan Peraturan Pemerintah Nomor 6 Tahun 2006 tentang Pengelolaan Barang Milik Negara/Daerah (BMN/D). PP No. 6 Tahun 2006 pada dasarnya merupakan penyatuan peraturan-peraturan mengenai pengelolaan Barang Milik Negara (BMN) yang telah ada sebelumnya, mengatur hal-hal yang belum tertampung dalam peraturan-peraturan yang ada sebelumnya,

---

[9]Bahtiar Arif, dkk., *Akuntansi Pemerintahan,* (Jakarta: @kademia, 2009), h. 20.

[10]Sharifuddin Husen, "Analisis Pemanfaatan Akuntansi dan Manajemen Aset Tetap di dalam Laporan Barang Milik Negara pada Departemen Kesehatan RI", *Jurnal Eksekutif* 4, no. 3 (2007): h.546.

[11]Republik Indonesia, *Peraturan Pemerintahan Republik Indonesia Nomor 24 Tahun 2005 SAP Pernyataan No. 07.* Lampiran IX.

dan memberikan landasan hukum yang lebih kuat agar tertib administrasi dan tertib pengelolaan BMN/D dimaksud dapat diwujudkan.[12]

Oleh karena itu, berbagai undang-undang tersebut merupakan pedoman bagi pemerintah untuk mereformasi sistem manajemen keuangan pemerintah mulai dari perencanaan, penganggaran, perbendaharaan dan akuntansi serta pertanggungjawaban keuangan. Manakala pemerintah dalam hal ini perguruan tinggi negeri, telah menerapkan sesuai dengan standar regulasi yang telah ditetapkan, maka tentu ini merupakan wujud dari *Good University Governance*, begitupula sebaliknya jika *stakeholders* perguruan tinggi mengesampingkan standar regulasi yang ada, maka hal tersebut jauh dari harapan *Good University Governance*. Sasaran jangka panjang yang diharapkan dari penerapan *good university governance* di perguruan tinggi swasta tidak hanya meningkatkan perannya sebagai *teaching university*, tetapi juga dapat berkembang menjadi *research university* dan selanjutnya *entrepreneurial university*.[13]

Penerapan *Good University Governance* tak lepas dari konsep manajemen mutu perguruan tinggi yang berkenaan dengan program dan hasil pendidikan yang dapat memenuhi harapan sesuai tingkat dan perkembangan masyarakat dan dunia kerja[14]. Begitupun jika diintegrasikan dengan penerapan akuntansi dan manajemen aset tetap dalam laporan Barang Milik Negara (BMN). Jika *stakeholders* didalam ruang lingkup perguruan tinggi memahami dan menerapkan

---

[12]Fairoza Hilmah KH, "Analisis Pelaksanaan Penatausahaan dan Akuntansi Aset Tetap pada DPKA Kota Padang", *Skripsi* (Padang: Fakultas Ekonomi Universitas Negeri Padang, 2013), h. 2.

[13]Endri, "*Best Practice Good Corporate Governance* dalam Pengelolaan Perguruan Tinggi Swasta", h.1.

[14]Marzuki, Mahmud, *Manajemen Mutu Perguruan Tinggi.* (Cet. I; Jakarta: Rajawali Pers, 2012), h. 5.

aspek yuridis yang termuat dalam teori legitimasi, maka dengan sendirinya s*takeholders* tersebut dapat mematuhi standar regulasi yang ada.

Salah satu Perguruan Tinggi Agama Islam Negeri (PTAIN) dibawah Kementerian Agama RI yang patut diapresiasi dalam hal akuntansi dan manajemen aset tetap pada barang milik negara adalah Sekolah Tinggi Agama Islam Negeri (STAIN) Watampone yang telah berhasil menjadi perguruan tinggi dengan penerapan akuntansi dan manajemen aset tetap pada laporan Barang Milik Negara (BMN) yang patut dicontoh berdasarkan ekspos hasil temuan Inspektorat Kementerian Agama RI Tahun 2013 (Temuan dengan tahun sebelumnya). Sedangkan sebelum tahun 2013 tersebut, Sekolah Tinggi Agama Islam Negeri (STAIN) ini tidak pernah mendapatkan apresiasi yang baik dan begitupun juga buruk dalam hal akuntansi dan manajemen aset tetap pada pengelolaan Barang Milik Negara (BMN) oleh Inspektorat Kementerian Agama RI. Meskipun dalam pemeriksaannya sendiri masih ada beberapa temuan-temuan yang diharapkan untuk segera diperbaiki, diantaranya adanya aset berupa lcd yang hilang.

Atas dasar latar belakang tersebut diatas, penyusunan usulan penelitian ini diberi judul: *Penerapan Akuntansi dan Manajemen Aset Tetap dalam Laporan Barang Milik Negara pada STAIN Watampone*.

B. Fokus Penelitian dan Deskripsi Fokus

Fokus penelitian ini adalah laporan pengelolaan Barang Milik Negara (BMN) pada Sekolah Tinggi Agama Islam Negeri (STAIN) Watampone. Adapun panduan pelaporan pengelolaan Barang Milik Negara (BMN) yaitu berupa laporan persemesteran yang ada dalam Sekolah Tinggi Agama Islam Negeri (STAIN) Watampone mulai dari tahun 2013 sampai dengan tahun 2014 yang termuat dalam arsip arsip perguruan tinggi naungan kementerian Agama RI ini.

Penelitian ini bermaksud untuk menafsirkan (*to interpret*) dan memahami (*to understand*) fenomena akuntansi. Selain itu, bisa menjadi masukan bagi pelaksana pengelola Barang Milik Negara (BMN) yang dalam hal ini ditingkat tataran universitas yang dilaksanakan pengelola SIMAK BMN (Sistem Informasi Manajemen Akuntansi Keuangan Barang Milik Negara) tentang bagaimana pemanfaatan, pengakuan, pencatatan, penyajian, pelaporan laporan keuangan guna terwujudnya *transpararancy (transparansi), accountability (akuntabilitas), dan fearness (kewajaran)*, dan diharapkan mampu menjadi masukan dan bahan pertimbangan bagi pemerintah, khususnya dalam hal pengawasan, dukungan, perbaikan dan bantuan terhadap kebijakan akuntansi dan manajemen aset tetap yang dalam hal termuat dalam Undang-Undang Nomor 17 tahun 2003 tentang keuangan negara, Undang-Undang Nomor 1 tahun 2004 tentang perbendaharaan negara, dan Undang-Undang Nomor 15 tahun 2004 tentang pemeriksaan pengelolaan dan tanggung jawab keuangan negara, serta Undang-Undang Nomor 24 Tahun 2005 tentang Akuntansi Aset Tetap.

Manakala regulasi ini diterapkan dalam ruang lingkup Sekolah Tinggi Agama Islam Negeri (STAIN) Watampone maka hal ini adalah upaya dari penegakan *Good University Governance*. Dengan adanya masukan dan pertimbangan tersebut, diharapkan pihak regulator (pemerintah) dapat memformulasikan formula baru yang sesuai dengan harapan seluruh pihak *civitas akademika*.

Salah penyebabnya adalah suatu kenyataan bahwa regulasi yang ditetapkan oleh pemerintah dalam upaya mewujudkan *Good University Governance (GUG)* sering sekali memunculkan interpretasi yang beragam dari kalangan pihak *stakeholders* yang ada didalam perguruan tinggi tersebut, disamping minimnya kesadaran kolektif itu sendiri. Salah satu aspek yang

merefleksikan asumsi tersebut adalah akuntansi dan manajemen aset tetap dalam laporan Barang Milik Negara (BMN) yang dari tahun ke tahun seolah-olah tidak pernah bebas dari temuan auditor karena minimnya ketepatan pengelolaan laporan dari akuntansi dan manajemen aset tetap Barang Milik Negara (BMN).

Sekolah Tinggi Agama Islam Negeri (STAIN) Watampone merupakan cikal bakal untuk mencerdaskan kehidupan generasi Bangsa, Perguruan Tinggi ini merupakan naungan kementerian Agama yang telah berhasil menjadi perguruan tinggi dengan penerapan akuntansi dan manajemen aset tetap pada laporan Barang Milik Negara (BMN) yang patut dicontoh berdasarkan ekspos hasil temuan Inspektorat Kementerian Agama RI Tahun 2013. Sedangkan sebelum tahun 2013 tersebut, Sekolah Tinggi Agama Islam Negeri (STAIN) ini tidak pernah mendapatkan apresiasi yang baik dan begitupun juga buruk dalam hal akuntansi dan manajemen aset tetap pada pengelolaan Barang Milik Negara (BMN) oleh Inspektorat Kementerian Agama RI.

Menurut pandangan peneliti ada temuan ataupun kesalahan tata kelola keuangan maupun tata kelola administrasi umum yang mungkin dianggap tidak terlalu berdampak buruk sehingga masih bisa dimaklumi. Oleh karena itu, perlu adanya upaya yang dilakukan oleh seluruh *civitas akademika* dalam upaya bagaimana dampak buruk tersebut yang diakibatkan oleh pengelolaan Barang Milik Negara (BMN) bisa diantisipasi.

Selaras dengan hal tersebut, pemerintah juga telah mengeluarkan pedoman peraturan perundang-undangan yang mengharuskan perguruan tinggi negeri dalam menerapkan pengelolaan Barang Milik Negara (BMN) diinstitusinya masing-masing. Selain itu, diharapkan pula adanya upaya yang berlandaskan kesadaran kolektif kepada seluruh *civitas akademika* terkhususnya pengelola SIMAK BMN (Sistem Informasi Manajemen Akuntansi Keuangan Barang Milik Negara) untuk

tetap menjaga dan memelihara aset negara pada Sekolah Tinggi Agama Islam Negeri (STAIN) Watampone. Selain itu, memahami dan menerapkan standar regulasi yang telah ditetapkan oleh pemerintah adalah upaya terpenuhinya prinsip-prinsip *Good University Governance*.

C. Rumusan Masalah

Berdasarkan penjelasan diatas, penulis kemudian ingin memahami pengelolaan Barang Milik Negara (BMN) lalu kemudian mengungkap realitas yang terjadi yang terefleksi dalam laporan Barang Milik Negara (BMN) pada Sekolah Tinggi Agama Islam Negeri (STAIN) Watampone melalui paradigma interpretif. Dari penjelasan tersebut, penulis kemudian menarik suatu rumusan masalah :

1. Bagaimana Penerapan Akuntansi dan Manajemen Aset Tetap dalam Laporan Barang Milik Negara pada Sekolah Tinggi Agama Islam Negeri (STAIN) Watampone?
2. Apakah Penerapan Akuntansi dan Manajemen Aset Tetap dalam Laporan Barang Milik Negara pada Sekolah Tinggi Agama Islam Negeri (STAIN) Watampone telah sesuai dengan standar yang telah ditetapkan oleh Pemerintah?

D. Kajian Pustaka

Penelitian terdahulu yang dijadikan pijakan dalam penelitian mengenai penerapan akuntansi dan manajemen aset tetap dalam pengelolaan Barang Milik Negara (BMN) yaitu:

1. Haryadi dengan judul penelitian “Analisis Penatausahaan Aset Tetap dan Penerapannya Melalui Sistem Informasi Manajemen dan Akuntansi Barang Milik Negara (SIMAK-BMN) pada Kantor Regional VII Badan Kepegawaian Negara”, menemukan bahwa penatausahaan aset tetap pada

Kantor regional VII Badan Kepegawaian Negara sudah berjalan dengan baik dan telah sesuai dengan peraturan perundang-undangan yang berlaku.[15]

2. Fairoza Hilmah dengan judul penelitian "Analisis Pelaksanaan Penatausahaan dan Akuntansi Aset Tetap pada DPKA Kota Padang", menemukan bahwa Pelaksanaan Penatausahaan dan Akuntansi Aset Tetap pada DPKA Kota Padang belum efektif. Adapun penyebabnya keterbatasan data pendukung aset tetap dan keterbatasan sumber daya manusia.[16]
3. Endri dengan judul penelitian "*Best Practice Good Corporate Governance* dalam Pengelolaan Perguruan Tinggi Swasta", menemukan bahwa penerapan Pemanfaatan Akuntansi dan Manajemen Aset Tetap belum berjalan berjalan optimal.[17]
4. Sharifuddin Husen dengan judul penelitian "Analisis Pemanfaatan Akuntansi dan Manajemen Aset Tetap di dalam Laporan Barang Milik Negara pada Departemen Kesehatan RI", menemukan bahwa penerapan Pemanfaatan Akuntansi dan Manajemen Aset Tetap belum berjalan secara efektif, sehingga harapan dari naungan intansi pemerintah dalam hal upaya menciptakan *Good University Governance* masih jauh, dan tentu ini saja rapor merah bagi pemerintah dikarenakan tidak memiliki pengawasan dalam instansi perguruan tinggi di bawah naungan pemerintah.[18]

---

[15]Haryadi, "Analisis Penatusahaan Aset Tetap dan Penerapannya melalui Sistem Informasi Manajemen dan Akuntansi Barang Milik Negara (SIMAK-BMN) pada Kantor Regional VII Badan Kepegawaian Negara", *Skripsi* (Palembang: Fakultas Ekonomi Universitas Tridinanti, 2013), h. 1.

[16]Fairoza Hilmah KH, "Analisis Pelaksanaan Penatausahaan dan Akuntansi Aset Tetap pada DPKA Kota Padang", *Skripsi* (Padang: Fakultas Ekonomi Universitas Negeri Padang, 2013), h. 9.

[17]Endri, "*Best Practice Good Corporate Governance* dalam Pengelolaan Perguruan Tinggi Swasta" , h.1.

[18]Sharifuddin Husen, "Analisis Pemanfaatan Akuntansi dan Manajemen Aset Tetap didalam Laporan Barang Milik Negara pada Departemen Kesehatan RI", *Jurnal Eksekutif* 4, no. 3 (2007): h.546.

5. Maylia Pramono Sari dan Raharja dengan judul penelitian "Peran Audit Internal dalam Upaya Mewujudkan *Good Corporate Governance (GCG)* pada Badan Layanan Umum (BLU) di Indonesia", menemukan bahwa terdapat pengaruh yang signifikan antara peran auditor internal terhadap *Good Corporate Governance (GCG*) pada entitas berstatus Badan Layanan Umum (BLU). Peningkatan peran auditor internal akan mempengaruhi tata kelola suatu entitas dan masih terdapat banyak kekurangan.[19]
6. Nuri Rahmawati dengan judul penelitian "Sistem Akuntansi Aktiva Tetap Pada Perusahaan Daerah Air Minum (PDAM) Kota Purwodadi Kabupaten Grobogan", menemukan bahwa penerapan pemanfaatan akuntansi dan manajemen aset Tetap belum berjalan secara efektif, sehingga peneliti menyarankan PDAM Kota Purwodadi hendaknya menambahkan fungsi riset dan pengembangan dan fungsi aktiva tetap. Fungsi riset dan pengembangan bertanggung jawab untuk mengajukan usulan investasi aktiva tetap yang dimanfaatkan oleh lebih dari satu fungsi. Sedangkan, fungsi aktiva tetap bertanggung jawab atas pengelolaan aktiva tetap perusahaan dalam penempatan, pemindahan dan penghentian pemakaian aktiva tetap.[20]
7. Andreas Indra Cahyadi dengan judul penelitian "Analisis Pengujian Pengendalian Aktiva Tetap dalam Mendeteksi Kehilangan Aktiva Tetap pada Stikes Perdhaki Charitas Palembang", menemukan bahwa STIKES Perdhaki Charitas mempunyai struktur pengendalian intern atas aktiva tetap yang belum efektif. Hal ini dikarenakan tidak adanya penomoran atau

---

[19]Maylia Pramono Sari dan Raharja, "Peran Audit Internal dalam Upaya Mewujudkan *Good Corporate Governance (GCG)* pada Badan Layanan Umum (BLU) di Indonesia". h.1.

[20]Nuri Rahmawati, "Sistem Akuntansi Aktiva Tetap Pada Perusahaan Daerah Air Minum (PDAM) Kota Purwodadi Kabupaten Grobogan", *Skripsi* (Semarang: Fakultas Ilmu Sosial Universitas Negeri Semarang, 2006), h. 67.

pengkodean atas aktiva tetap, tidak dilakukan pencocokan fisik aktiva tetap dengan kartu aktiva tetap secara periodik, tidak ada asuransi atas aktiva tetap yang dimiliki, dan tidak ada kebijakan secara tertulis mengenai penjualan, penghapusan dan mutasi aktiva tetap.[21]

8. Karnanto Priyono dengan judul penelitian "Keandalan Informasi Laporan Keuangan Daerah Berbasis Akrual: Kajian Pengelolaan Aset Tetap Daerah Kabupaten Sampang", menunjukkan pengelolaan barang/aset milik daerah pada Kabupaten Sampang belum dilaksanakan secara memadai sehingga menghasilkan penyajian informasi aset tetap daerah yang belum andal.[22]

E. Tujuan Penelitian

Berangkat dari rumusan masalah di atas, tujuan penelitian ini adalah sebagai berikut:

1. Untuk Mengetahui Penerapan Akuntansi dan Manajemen Aset Tetap dalam Laporan Barang Milik Negara pada Sekolah Tinggi Agama Islam Negeri (STAIN) Watampone.
2. Untuk mengetahui apakah Penerapan Akuntansi dan Manajemen Aset Tetap dalam Laporan Barang Milik Negara pada Sekolah Tinggi Agama Islam Negeri (STAIN) Watampone telah sesuai dengan standar yang telah ditetapkan oleh pemerintah.

F. Manfaat Penelitian

Manfaat penelitian yang diharapkan dari penelitian ini dapat dilihat dari beberapa aspek:

---

[21]Andreas Indra Cahyadi, "Analisis Pengujian Pengendalian Aktiva Tetap dalam Mendeteksi Kehilangan Aktiva Tetap pada STIKES Perdhaki Charitas Palembang", h.1.

[22]Karnanto Priyono, " Keandalan Informasi Laporan Keuangan Daerah Berbasis Akrual: Kajian Pengelolaan Aset Tetap Daerah Kabupaten Sampang", *Laporan Hasil Penelitian*. h. 1.

1. Manfaat Teoritis

Diharapkan penelitian ini dapat berupa dukungan empiris mengenai penerapan akuntansi dan manajemen aset tetap pada perguruan Tinggi Islam Negeri dengan standar regulasi dan konsep manajemen mutu yang telah ditetapkan oleh pemerintah (regulator). Penerapan konsep manajemen mutu akan dapat membantu memenuhi standar pengelolaan secara konsisten dan berkelanjutan. Sedangkan pengelolaan yang berdasarkan pada teori legitimasi merupakan sistem pengelolaan perusahaan yang berorientasi pada keberpihakan terhadap masyarakat (*society),* pemerintah individu dan kelompok masyarakat. Penerapan teori legitimasi akan menjamin organisasi bisa bertahan dikarenakan masyarakat telah merasa nyaman dikarenakan organisasi dalam menjalankan operasinya berdasarkan sistem nilai yang sepadan dengan sistem nilai yang dimiliki oleh masyarakat karena dilingkupi dengan regulasi dan kontrak sosial.

Teori legitimasi juga mengurangi bahkan menghilangkan kecurangan (*fraud)* pada pengelolaan Barang Milik Negara (BMN) terkhususnya aset tetap. Sedangkan dengan teori Interaksionisme simbolik bagaimana seluruh komponen *civitas akademika* yang memiliki peranan penting dalam pengelolaan barang milik Negara yang dalam hal ini adalah aset tetap dan manajemen aset tetap memungkinkan *civitas akademika* membentuk dan mengatur perilaku mereka dengan mempertimbangkan ekspektasi orag lain yang menjadi mitra interaksi mereka. Definisi yang mereka berikan kepada orang lain, situasi, objek dan bahkan diri mereka sendirilah yang menentukan perilaku mereka. Perilaku mereka tidak dapat digolongkan sebagai kebutuhan, dorongan, tuntutan budaya atau tuntutan peran. Manusia bertindak hanyalah berdasarkan definisi atau penafsiran mereka atas objek-objek di sekeliling mereka.

2. Manfaat Praktis

Penelitian ini dapat menjadi masukan bagi pelaksana pengelola barang milik negara, dalam hal ini ditingkat tataran universitas yakni dilaksanakan di biro administrasi umum dan keuangan tentang bagaimana pengakuan, pencatatan, penyajian, pelaporan laporan keuangan guna terwujudnya *transpararancy (transparansi), accountability (akuntabilitas), dan fearness (kewajaran).* Sedangkan bagi pimpinan kampus sendiri bagaimana bisa mengambil suatu kebijakan dan tetap independen (*Independency)* dalam merumuskan suatu kebijakan yang sejalan dengan standar regulasi dan konsep manajemen mutu pada perguruan tinggi. Meskipun manusia sendiri pada hakekatnya dapat dipercaya, mampu bertindak dengan penuh tanggung jawab, memiliki integritas dan kejujuran terhadap pihak lain.

Penelitian ini juga dapat menjadi sumber informasi bagi pihak-pihak yang berkepentingan dalam hal ini pemerintah, mahasiswa, dan masyarakat. Bagi Pemerintah penelitian ini dapat dijadikan bahan pertimbangan dalam upaya penerapan akuntansi dan manajemen aset tetap yang sebenarnya termuat dalam undang-undangtentang pengelolaan Barang Milik Negara (BMN). Kalau bagi mahasiswa, penelitian ini dapat memberikan informasi yang jelas selama ini pengelolaan Barang Milik Negara (BMN) apakah sudah dipergunakan sebagaimana mestinya. Kalau untuk masyarakat, penelitian ini memberikan informasi mengenai sejauh mana penegakan prinsip *Good University Governance* pada Perguruan Tinggi Agama Islam Negeri yang dalam hal ini Sekolah Tinggi Agama Islam Negeri (STAIN) Watampone.

3. Regulasi

Penelitian ini diharapkan mampu menjadi masukan dan bahan pertimbangan bagi pemerintah, khususnya dalam hal pengawasan, dukungan, perbaikan dan bantuan terhadap kebijakan akuntansi dan manajemen aset tetap yang dalam hal termuat dalam Undang-Undang Nomor 17 Tahun 2003 tentang keuangan negara, Undang-Undang Nomor 1 Tahun 2004 tentang perbendaharaan negara, dan Undang-Undang Nomor 15 Tahun 2004 tentang pemeriksaan pengelolaan dan tanggung jawab keuangan negara serta Undang-Undang Nomor 24 Tahun 2005 tentang Akuntansi Aset Tetap. Manakala regulasi ini diterapkan dalam ruang lingkup Sekolah Tinggi Agama Islam Negeri (STAIN) Watampone, maka hali ini adalah upaya dari penegakan *Good University Governance*. Adanya masukan dan pertimbangan tersebut, diharapkan pihak regulator (pemerintah) dapat memformulasikan formula baru yang sesuai dengan harapan seluruh pihak *civitas akademika* yang dalam hal ini pengelola Barang Milik Negara (BMN) pada Sekolah Tinggi Agama Islam Negeri (STAIN) Watampone.

BAB II

TINJAUAN TEORETIS

A. Teori Legitimasi

Menurut Gray dalam Denies priantinah berpendapat bahwa legitimasi merupakan "*a systems-oriented view of organisation and society… permits us to focus on the role of information and disclosure in the relationship".* Definisi tersebut mengisyaratkan bahwa legitimasi merupakan sistem pengelolaan perusahaan yang berorientasi pada keberpihakan terhadap masyarakat (*society),* pemerintah individu dan kelompok masyarakat.[1] Sebagaimana yang dikemukakan oleh Hill "*This Legitimacy is established through the existence of an exchange relationship.*[2] Legitimasi dapat dianggap sebagai menyamakan persepsi atau asumsi bahwa tindakan yang dilakukan oleh suatu entitas adalah merupakan tindakan yang diinginkan, pantas ataupun sesuai dengan sistem norma, nilai, kepercayaan dan definisi yang dikembangkan secara sosial. Sebagaimana yang dikemukakan oleh Sekhar "*Corporate Governance be consistent with the rule of law and clearly state the division of responsibilities.*[3]

Suatu organisasi hanya bisa bertahan jika masyarakat dimana dia berada merasa bahwa organisasi beroperasi berdasarkan sistem nilai yang sepadan (konsisten) dengan sistem nilai yang dimiliki oleh masyarakat. Menurut Ahmad dan Sulaiman, Teori legitimasi sendiri didasarkan pada pengertian kontrak sosial yang diimplikasikan antara institusi sosial dan masyarakat. Menurut Lindblom,

---

[1]Denies Priantinah dan Reny Dyah Retno, "Pengaruh *Good Corporate Governance* dan Pengungkapan *Corporate Social Responsibility* Terhadap Nilai Perusahaan (Studi Empiris pada Perusahaan yang Terdaftar di Bursa Efek Indonesia Periode 2007-2010)", *Jurnal Nominal* 1, No.1 (2012). h.87.

[2]Charles W. L. Hill dan Thomas M. Jones, "*Stakeholders-Agency Theory*", *Journal of Management Studies*. March (1992): 133.

[3]Sekhar Muni Amba, "*Corporate Governance and Firms` Financial Performance", Journal of Academic and Business Ethichs* .h.1.

Teori legitimasi kaitannya dengan kinerja sosial dan kinerja keuangan adalah apabila jika terjadi ketidakselarasan antara sistem nilai perusahaan dan sistem nilai masyarakat (atau sering disebut *legitimacy gap*), maka perusahaan dapat kehilangan legitimasinya, yang selanjutnya akan mengancam kelangsungan hidup perusahaan. Terkait dengan persoalan ini, perspektif normatif Al-Qur`an sudah menjelaskannya dalam firman Allah Swt QS Al-Israa/17: 84.

قُلۡ كُلّٞ يَعۡمَلُ عَلَىٰ شَاكِلَتِهِۦۖ فَرَبُّكُمۡ أَعۡلَمُ بِمَنۡ هُوَ أَهۡدَىٰ سَبِيلٗا ٨٤

Terjemahnya:

> Katakanlah: "Tiap-tiap orang berbuat menurut keadaannya masing-masing". Maka Tuhanmu lebih mengetahui siapa yang lebih benar jalan-Nya.[4]

Ayat diatas setidaknya menjelaskan bahwa manusia dalam hal menjalankan aktivitasnya harusnya dibangun keselarasan dalam dunia kerja, termasuk menegakkan tabiat dan pengaruh alam sekitarnya. Ruang lingkup perguruan tinggi Islam Negeri sendiri yang ditekankan selaku masyarakat *(social)* adalah seluruh *civitas akademika*. Terkhususnya pihak yang terlibat pada penerapan akuntansi dan manajemen aset tetap pada laporan Barang Milik Negara (BMN) pada STAIN Watampone yang dalam hal ini adalah unsur pimpinan sebagai penentu kebijakan, serta pegawai yang memiliki tugas pada wilayah tersebut dengan mengacu pada rincian tugas yaitu Wakil Ketua Bidang administrasi Umum dan Keuangan, Kepala Bagian Umum, serta Kepala Sub. Bagian Umum. Jadi, dengan diterapkannya teori legitimasi maka akan memberikan hasil kinerja yang baik dikarenakan seluruh *civitas akademika* diatur oleh aspek yuridis melalui kontrak sosial yang termuat dalam standar regulasi dan Undang-Undang yang melingkupinya, sehingga organisasi tersebut beroperasi berdasarkan sistem nilai yang sepadan. Adapun standar tersebut yang terkandung

---

[4]Departemen Agama RI. Al-Qur'an dan Terjemahannya. Q.S. Al-Israa/17: 84. Cet: Mujamma' Malik Fadhli Thiba'at Al Mush Haf Asysyarif.

dalam Undang-Undang Nomor 17 Tahun 2003 tentang Keuangan Negara, Undang-Undang Nomor 1 Tahun 2004 tentang perbendaharaan Negara, Undang-Undang nomor 15 Tahun 2004 tentang pemeriksaan pengelolaan dan tanggung jawab keuangan Negara, serta Undang-Undang Nomor 24 Tahun 2005 tentang akuntansi aset tetap.

B. Teori Interaksionisme Simbiolik

Menurut teori ini Interaksi simbolik merupakan suatu aktivitas yang merupakan ciri khas manusia, yakni komunikasi atau pertukaran simbol yang diberi makna. Perspektif interaksi simbolik sebenarnya berada di bawah perspektif yang lebih besar yang sering disebut perspektif fenomenologis atau perspektif interpretif. Maurice Natanson menggunakan istilah fenomenologis sebagai suatu istilah yang merujuk pada semua pandangan ilmu sosial yang menganggap kesadaran manusia dan makna subjektifnya sebagai fokus untuk memahami tindakan sosial. Menurut Natanson, pandangan fenomenologis atas realitas sosial menganggap dunia intersubjekif terbentuk dalam aktivitas kesadaran yang salah satu hasilnya adalah ilmu alam.

Interaksionisme simbolik mempelajari sifat interaksi yang merupakan kegiatan sosial dinamis manusia. Bagi perspektif ini, individu bersifat aktif, reflektif, dan kreatif, menafsirkan, menampilkan perilaku yang rumit dan sulit diramalkan. Paham ini menolak gagasan bahwa individu adalah organisme yang pasif yang perilakunya ditentukan oleh kekuatan-kekuatan atau struktur yang ada diluar dirinya. Sedangkan menurut Sarabdeen *"As this definition implies, values are considered as the most fundamental aspect of culture"*.[5] Oleh karena individu terus berubah maka masyarakat pun berubah melalui interaksi. Jadi interaksilah

[5]Jawahitha Sarabdeen dan Vahideh Rahee, "*The Cultural Influence In The Practice Of Corporate Governance In Emerging Markets". Journal of IBIMA*, Vol. 2012, No.2012, pp. 1-10. h. 3.

yang dianggap sebagai *variable* penting yang menentukan perilaku manusia bukan struktur masyarakat. Struktur itu sendiri tercipta dan berubah karena interaksi manusia, yakni ketika individu-individu berpikir dan bertindak secara stabil terhadap seperangkat objek yang sama.[6]

C. Teori Manajemen Mutu

Menurut teori ini manajemen mutu merupakan seperangkat prosedur proses untuk memperbaiki kinerja dan meningkatkan mutu kerja.[7] Secara umum dengan penjaminan mutu adalah proses penetapan dan pemenuhan standar pengelolaan secara konsisten dan berkelanjutan sehingga pelanggan, produsen atau pemberi layanan dan pihak lain yang berkepentingan memperoleh kepuasaan.

Salah satu wujud dari pelaksanaan manajemen mutu dalam ruang lingkup perguruan tinggi tersebut terefleksikan melalui perilaku bekerja secara profesional, sedangkan didalam ajaran agama sendiri dimana instruksi normatif dari perintah untuk bekerja secara profesional tersebut tergambar dalam firman Allah Swt QS Al-Maidah/5: 8.

يَٰٓأَيُّهَا ٱلَّذِينَ ءَامَنُواْ كُونُواْ قَوَّٰمِينَ لِلَّهِ شُهَدَآءَ بِٱلۡقِسۡطِۖ وَلَا يَجۡرِمَنَّكُمۡ شَنَـَٔانُ قَوۡمٍ عَلَىٰٓ
أَلَّا تَعۡدِلُواْۚ ٱعۡدِلُواْ هُوَ أَقۡرَبُ لِلتَّقۡوَىٰۖ وَٱتَّقُواْ ٱللَّهَۚ إِنَّ ٱللَّهَ خَبِيرُۢ بِمَا تَعۡمَلُونَ ٨

Terjemahnya:

> Hai orang-orang yang beriman hendaklah kamu Jadi orang-orang yang selalu menegakkan (kebenaran) karena Allah, menjadi saksi dengan adil. dan janganlah sekali-kali kebencianmu terhadap sesuatu kaum, mendorong kamu untuk Berlaku tidak adil. Berlaku adillah, karena adil itu lebih dekat kepada takwa. dan bertakwalah kepada Allah, Sesungguhnya Allah Maha mengetahui apa yang kamu kerjakan.[8]

---

[6]RS Siahaan, "Uraian Teoritis: Teori Interaksionisme Simbiolik" *repository.usu.ac.id/bitstream/.../4/Chapter%20II.pdf* (28 Mei 2014).

[7]Marzuki Mahmud, *Manajemen Mutu Perguruan Tinggi*, (Jakarta: Rajawali Pers, 2012), h. 5.

[8]Departemen Agama RI. A*l-Qur'an dan Terjemahannya.* Q.S. Al-Maidah/5: 8. Cet: Mujamma' Malik Fadhli Thiba'at Al Mush Haf Asysyarif.

Ayat diatas menjelaskan bahwa selain beribadah kepada Allah SWT, juga menuntun manusia untuk bekerja profesional, menegakkan kebenaran sehingga dari segi tata kelola administrasi dan umum mencerminkan hasil yang memuaskan tanpa adanya pihak yang dirugikan. karena seyogianya, seluruh tindakan manusia selalu dimonitor oleh dua malaikat Allah SWT. Maka untuk itu diharapkan agar seluruh komponen *civitas akademika*, dapat memunculkan kesadaran kolektif dalam hal upaya penegakan *Good University Governance* yang tentunya diharapkan oleh pemerintah selaku pemberi kuasa Barang Milik Negara (BMN).

Setiap lembaga pendidikan terutama perguruan tinggi negeri menjadikan mutu sebagai agenda utama dan tugas yang paling penting dalam menapaki perjalanan sejarahnya. Para profesional perguruan tinggi harus merubah paradigmanya dengan cara memenej dan mengelola lembaganya berdasarkan filosufi bahwa peningkatan mutu harus diadakan dan dilakukan oleh semua unsur lembaga sejak dini secara terpadu.[9] Sedangkan menurut Barret, mengemukakan bahwa:

> *The formation of an effective audit commitee sends and important message to stakeholders regarding the board`s commitment to effective reporting and control of the organisation*.[10]

Definisi tersebut mengisyaratkan bahwa Suatu audit komite dikatakan efektif bilamana dapat memberikan pesan informasi kepada seluruh *stakeholders*, agar informasi tersebut dapat dikontrol oleh seluruh pihak yang berkepentingan. Sehingga dalam hal upaya pencapaian *Good University Governance* dalam perguruan tinggi islam negeri, maka integrasi penjaminan mutu yang didukung oleh ajaran agama yang tertuang dalam ajaran perspektif normatif al-qur`an adalah keharusan yang tidak boleh terabaikan. Guna pemenuhan standar

---

[9]Arifuddin Siraj, *Efektifitas Organisasi UIN Alauddin Makassar* (Cet. I; Makassar: *Alauddin University Press*, 2011), h. 92.

[10]P.J. Barret, "*Principle and Better Practices: Corporate Governance In Commonwealth Authorities and Companies". Discusion Paper* ISBN 0644389303. h.26. (23 Mei 2014).

pengelolaan pendidikan perguruan tinggi secara konsisten dan berkelanjutan, sehingga *stakeholders* memperoleh kepuasaan. Bilamana dilakukan secara berkelanjutan, maka akan memberikan keyakinan memadai atas tercapainya tujuan organisasi melalui kegiatan yang efektif dan efisien.[11]

D. Standar Akuntansi Pemerintahan dan Tiga Paket Undang-Undang Keuangan Negara

1. Pernyataan No. 07 Undang-Undang Nomor 24 Tahun 2005 Tentang Akuntansi Aset Tetap

Peraturan pemerintah Nomor 24 Tahun 2005 merupakan pedoman bagi pemerintah dalam menyajikan laporan keuangan yang standar, termasuk didalamnnya tentang perlakuan akuntansi, pengakuan akuntansi, serta kebijakan akuntansi. Standar akuntansi diperlukan agar laporan keuangan yang dihasilkan oleh pemerintah dapat diperbandingkan, dan adanya kesamaan persepsi dan pemahaman antara penyaji laporan keuangan, pengguna laporan keuangan maupun pengawas laporan keuangan.[12]

a. Klasifikasi Aset Tetap

Aset tetap diklasifikasikan berdasarkan kesamaan dalam sifat atau fungsinya dalam aktifitas operasi entitas. Berikut adalah klasifikasi aset tetap yang digunakan:

1) Tanah

Tanah yang dikelompokkan sebagai aset tetap ialah tanah yang diperoleh dengan maksud untuk dipakai dalam kegiatan operasional pemerintah dan siap

---

[11]Widya Pratiwi, "Analisis Penerapan Sistem Pengendalian Intern (Studi Kasus: Pemerintah Kabupaten Bungo)", *Jurnal Ekonomi STIE Haji Agus Salim Bukittinggi* Vol. XII, No. 2, September 2012. h. 83.

[12]Yohanes Joni Pambelum dan Urip Santoso, " Pengaruh Penerapan Akuntansi Sektor Publik Terhadap Akuntabilitas Kerja Instansi Pemerintah dalam Mencegah *Fraud*". *Jurnal Administrasi Bisnis*, Vol. 4. No. 1. 2008 (ISSN:0216-1249). h.17.

dipakai.Tanah yang dimiliki dan/atau dikuasai pemerintah tidak diperlakukan secara khusus, dan pada prinsipnya mengikuti ketentuan seperti yang diatur pada pernyataan tentang akuntansi aset tetap. Tidak seperti institusi non-pemerintah, pemerintah tidak dibatasi satu periode tertentu untuk kepemilikan dan/atau penguasaan tanah yang dapat berbentuk hak pakai, hak pengelolaan, dan hak atas tanah lainnya yang dimungkinkan oleh peraturan perundang-undangan yang berlaku. Oleh karena itu, setelah perolehan awal tanah, pemerintah tidak memerlukan biaya untuk mempertahankan hak atas tanah tersebut. Tanah memenuhi definisi aset tetap dan harus diperlakukan sesuai dengan prinsip-prinsip yang ada.

2) Peralatan dan mesin

Gedung dan bangunan mencakup seluruh gedung dan bangunan yang diperoleh dengan maksud untuk dipakai dalam kegaiatan operasional pemerintah dan dalam kondisi siap pakai.

3) Gedung dan bangunan

Peralatan dan mesin mencakup mesin-mesin dan kendaraan bermotor, alat elektrnonik, dan seluruh inventaris kantor, dan peralatan lainnya yang nilainya signifikan dan masa manfaatnya lebih dari 12 (dua belas) bulan dan dalam kondisi siap pakai.

4) Jalan, irigasi dan jembatan

Jalan, irigasi, dan jaringan mencakup jalan, irigasi, dan jaringan yang dibangun oleh pemerintah serta dimiliki dan/atau dikuasai oleh pemerintah dan dalam kondisi siap dipakai.

5) Aset tetap lainnya

Aset tetap lainnya mencakupaset tetap yang tidak dapat dikelompokkan ke dalam kelompok aset tetap diatas, yang diperoleh dan dimanfaatkan untuk kegiatan operasional pemerintah dan dalam kondisi siap dipakai.

6) Konstruksi dalam pengerjaan.

Konstruksi dalam pengerjaan mencakup aset tetap yang sedang dalam proses pembangunan namun pada tanggal laporan keuangan belum selesai seluruhnya. Aset tetap yang tidak digunakan untuk keperluan operasional pemerintah tidak memenuhi definisi aset tetap dan harus disajikan dipos aset lainnya sesuai dengan nilai tercatatnya. Suatu aset berwujud harus diakui sebagai konstruksi dalam pengerjaan jika:[13]

a) Besar kemungkinan bahwa manfaat ekonomi masa yang akan datang berkaitan dengan aset tersebut akan diperoleh.
b) Biaya perolehan tersebut data diukur secara andal; dan
c) Aset tersebut masih dalam proses pengerjaan.

b. Pengakuan Aset tetap

Pengakuan aset tetap ditandai dengan telah diterimanya atau diserahkannya hak kepemilikan atas aset tetap; dan atau pada saat penguasaannya berpindah.[14] Untuk dapat diakui sebagai aset tetap, suatu aset harus berwujud dan memenuhi kriteria:[15]

1) Mempunyai masa manfaat lebih dari 12 (dua) bulan

---

[13]Kementerian dalam Negeri Direktorat Jenderal Keuangan Daerah, "Akuntansi Aset Tetap", *http://www. keuda.kemendagri.go.id* (10 september 2014).

[14]Kementerian dalam Negeri Direktorat Jenderal Keuangan Daerah, "Akuntansi Aset Tetap", *http://www. keuda.kemendagri.go.id* (10 september 2014).

[15]Republik Indonesia, *Peraturan Pemerintahan Republik Indonesia Nomor 24 Tahun 2005 SAP Pernyataan No. 07.* Lampiran IX.

2) Biaya perolehan aset dapat diukur secara andal
3) Tidak dimaksudkan untuk dijual dalam operasi normal entitas
4) Diperoleh atau dibangun dengan maksud untuk digunakan.

Menentukan apakah suatu pos mempunyai manfaat lebih dari 12 (dua belas) bulan, suatu entitas harus menilai manfaat ekonomi masa depan yang dapat diberikan oleh pos tersebut, baik langsung maupun tidak langsung, bagi kegiatan operasional pemerintah. Manfaat tersebut dapat berupa aliran pendapatan atau penghematan belanja bagi pemerintah. Pengukuran dapat dipertimbangkan andal biasanya dipenuhi bila terdapat transaksi pertukaran dengan bukti pembelian aset tetap yang mengidentifikasikan biayanya. Keadaan suatu aset yang dikonstruksi/dibangun sendiri, suatu pengukuran yang dapat diandalkan atas biaya dapat diperoleh dari transaksi pihak eksternal dengan entitas tersebut untuk perolehan bahan baku, tenaga kerja dan biaya lain yang digunakan dalam proses konstruksi.

Tujuan utama dari perolehan aset tetap adalah untuk digunakan oleh pemerintah dalam mendukung kegiatan operasionalnya dan bukan dimaksudkan untuk dijual. Pengakuan aset tetap akan sangat andal bila aset tetap telah diterima atau diserahkan hak kepemilikannya dan atau pada saat penguasaannya berpindah. Saat pengakuan aset akan lebih dapat diandalkan apabila terdapat bukti bahwa telah terjadi perpindahan hak kepemilikan dan/atau penguasaan secara hukum, misalnya sertifikat tanah dan bukti kepemilikan kendaraan bermotor.

Apabila perolehan aset tetap belum didukung dengan bukti secara hukum dikarenakan masih adanya suatu proses administrasi yang diharuskan, seperti pembelian tanah yang masih harus diselesaikan proses jual beli (akta) dan sertifikat kepemilikannya di instansi berwenang, maka aset tetap tersebut harus diakui pada saat terdapat bukti bahwa penguasaan atas aset tetap tersebut telah

berpindah, misalnya telah terjadi pembayaran dan penguasaan atas sertifikat tanah atas nama pemilik sebelumnya.

c. Pengukuran aset tetap

Aset tetap dinilai dengan biaya perolehan. Biaya perolehan merupakan jumlah kas atau setara kas yang telah dan yang masih wajib dibayarkan atau nilai wajar imbalan lain yang telah dan yang masih wajib diberikan untuk memperoleh suatu aset pada saat perolehan atau konstruksi sampai dengan aset tersebut dalam kondisi dan tempat yang siap untuk dipergunakan. Apabila penilaian aset tetap dengan menggunakan biaya perolehan tidak memungkinkan maka nilai aset tetap didasarkan pada nilai wajar pada saat perolehan.[16]

Nilai wajar adalah nilai tukar aset atau penyelesaian kewajiban antar pihak yang memahami dan berkeinginan untuk melakukan transaksi wajar. Biaya perolehan aset tetap yang dibangun dengan cara swakelola meliputi biaya langsung untuk tenaga kerja, bahan baku, dan biaya tidak langsung termasuk biaya perencanaan dan pengawasan, perlengkapan, tenaga listrik, sewa peralatan, dan semua biaya lainnya yang terjadi berkenaan dengan pembangunan aset tetap tersebut.[17]

d. Penilaian awal aset tetap

Barang berwujud yang memenuhi kualifikasi untuk diakui sebagai suatu aset dan dikelompokkan sebagai aset tetap, pada awalnya harus diukur berdasarkan biaya perolehan. Bila aset tetap diperoleh dengan tanpa nilai, biaya aset tersebut adalah sebesar nilai wajar pada saat aset tersebut diperoleh. Suatu aset tetap mungkin diterima pemerintah sebagai hadiah atau donasi. Sebagai

---

[16]Kementerian dalam Negeri Direktorat Jenderal Keuangan Daerah, "Akuntansi Aset Tetap", *http://www. keuda.kemendagri.go.id* (10 september 2014).

[17]Republik Indonesia, *Peraturan Pemerintahan Republik Indonesia Nomor 24 Tahun 2005 SAP Pernyataan No. 07*. Lampiran IX.

contoh, tanah mungkin dihadiahkan ke pemerintah daerah oleh pengembang (*developer*) dengan tanpa nilai yang memungkinkan pemerintah daerah untuk membangun tempat parkir, jalan, ataupun untuk tempat pejalan kaki. Suatu aset juga mungkin diperoleh tanpa nilai melalui pengimplementasian wewenang yang dimiliki pemerintah. Sebagai contoh, dikarenakan wewenang dan peraturan yang ada, pemerintah daerah melakukan penyitaan atas sebidang tanah dan bangunan yang kemudian akan digunakan sebagai tempat operasi pemerintahan. Untuk kedua hal diatas aset tetap yang diperoleh harus dinilai berdasarkan nilai wajar pada saat aset tetap tersebut diperoleh.

e. Penilaian kembali aset tetap

Aset merupakan elemen pembentuk posisi keuangan sebagai informasi semantik bagi investor dan kreditor, tujuan penilaian aset harus berpaut dengan tujuan pelaporan keuangan. Tujuan pelaporan keuangan adalah menyediakan informasi yang dapat membantu investor dan kreditor dalam menilai jumlah, saat, dan ketidakpastian aliras kas bersih ke badan usaha. Oleh karena itu, dasar penilaian aset akan relevan kalau penilaian tersebut dikaitkan dengan aliran kas ke badan usaha.[18] Penilaian kembali atau revaluasi aset tetap pada umumnya tidak diperkenankan karena Standar Akuntansi Pemerintahan menganut penilaian aset berdasarkan biaya perolehan atau harga pertukaran. Penyimpangan dari ketentuan ini mungkin dilakukan berdasarkan ketentuan pemerintah yang berlaku secara nasional. Laporan keuangan harus menjelaskan mengenai penyimpangan dari konsep biaya perolehan didalam penyajian aset tetap serta pengaruh penyimpangan tersebut terhadap gambaran keuangan suatu entitas. Selisih antara

[18] Suwardjono, *Teori Akuntansi Perekayasaan Pelaporan Keuangan (*Yogyakarta: BPFE Yogyakarta, 2013), h. 275.

nilai revaluasi dengan nilai tercatat aset tetap dibukukan dalam ekuitas dana pada akun diinvestasikan pada Aset Tetap.[19]

f. Pengungkapan

Selain disajikan pada lembar muka neraca, aset tetap juga harus diungkapkan dalam Catatan Atas Laporan Keuangan (CALK). Pengungkapan ini sangat penting sebagai penjelasan tentang hal-hal penting yang tercantum dalam neraca. Tujuan pengungkapan ini adalah untuk meminimalisasi kesalahan persepsi bagi pembaca laporan keuangan.[20] Laporan keuangan harus mengungkapkan untuk masing-masing jenis aset tetap sebagai berikut: [21]

1) Dasar penilaian yang digunakan untuk menentukan nilai tercatat (*carrying amount*);

2) Rekonsiliasi jumlah tercatat pada awal dan akhir periode.

Jika aset tetap dicatat pada jumlah yang dinilai kembali, hal-hal berikut harus diungkapkan:

a) Dasar peraturan untuk menilai kembali aset tetap.

b) Tanggal efektif penilaian kembali.

c) Jika ada, nama penilai independen.

d) Hakikat setiap petunjuk yang digunakan untuk menentukan biaya pengganti.

---

[19]Republik Indonesia, *Peraturan Pemerintahan Republik Indonesia Nomor 24 Tahun 2005 SAP Pernyataan No. 07.* Lampiran IX.

[20]Fairoza Hilmah KH, "Analisis Pelaksanaan Penatausahaan dan Akuntansi Aset Tetap pada DPKA Kota Padang", *Skripsi* (Padang: Fakultas Ekonomi Universitas Negeri Padang, 2013), h. 6.

[21]Republik Indonesia, *Peraturan Pemerintahan Republik Indonesia Nomor 24 Tahun 2005 SAP Pernyataan No. 07.* Lampiran IX.

2. Undang-Undang Nomor 17 Tahun 2003 Tentang Keuangan Negara

a. Dasar pemikiran

Pencapaian tujuan bernegara sebagaimana tercantum dalam alinea IV Pembukaan Undang-Undang Dasar 1945 dibentuk pemerintahan negara yang menyelenggarakan fungsi pemerintahan dalam berbagai bidang. Pembentukan pemerintahan negara tersebut menimbulkan hak dan kewajiban negara yang dapat dinilai dengan uang yang perlu dikelola dalam suatu sistem pengelolaan keuangan negara. Undang-Undang No.17 tahun 2003 tentang keuangan negara mengatur antara lain pengelolaan keuangan daerah dan pertanggungjawabannya. Pengaturan tersebut meliputi penyusunan Anggaran Pendapatan dan Belanja Negara (APBN) berbasis kerja dan laporan keuangan yang komprehensif.[22]

Suatu negara yang berkedaulatan rakyat, berdasarkan hukum, dan menyelenggarakan pemerintahan negara berdasarkan konstitusi, sistem pengelolaan keuangan negara harus sesuai dengan aturan pokok yang ditetapkan dalam Undang-Undang Dasar. Undang-Undang Dasar 1945 Bab VIII Hal Keuangan menjelaskan bahwa anggaran pendapatan dan belanja negara ditetapkan setiap tahun dengan undang-undang, dan ketentuan mengenai pajak dan pungutan lain yang bersifat memaksa untuk keperluan negara serta macam dan harga mata uang ditetapkan dengan undang-undang. Hal-hal lain mengenai keuangan negara sesuai dengan amanat Pasal 23C diatur dengan undang-undang.

Kelemahan perundang-undangan dalam bidang keuangan negara menjadi salah satu penyebab terjadinya beberapa bentuk penyimpangan dalam pengelolaan keuangan negara. Upaya menghilangkan penyimpangan tersebut dan mewujudkan

---

[22]Hardi Supeno, "Pengaruh Partisipasi Manajemen Terhadap Kepatuhan, Kebenaran Laporan, Transparansi dan Akuntabilitas Melalui Akuntansi Instansi (Studi pada Instansi Perguruan Tinggi Negeri dan Lembaga/Unit Pemerintah Wilayah Jawa Timur), *Majalah Ekonomi* Tahun XXI, No. 2 Agustus 2011. h.157.

sistem pengelolaan fiskal yang berkesinambungan (s*ustainable*) sesuai dengan aturan pokok yang telah ditetapkan dalam Undang Undang Dasar dan asas-asas umum yang berlaku secara universal dalam penyelenggaraan pemerintahan negara diperlukan suatu undang-undang yang mengatur pengelolaan keuangan negara.

Upaya untuk menyusun undang-undang yang mengatur pengelolaan keuangan negara telah dirintis sejak awal berdirinya negara Indonesia. Oleh karena itu, penyelesaian Undang-undang tentang Keuangan Negara merupakan kelanjutan dan hasil dari berbagai upaya yang telah dilakukan selama ini dalam rangka memenuhi kewajiban konstitusional yang diamanatkan oleh Undang-Undang Dasar 1945.

b. Pengertian dan ruang lingkup keuangan negara

Pendekatan yang digunakan dalam merumuskan Keuangan Negara adalah dari sisi obyek, subyek, proses, dan tujuan. Dari sisi obyek yang dimaksud dengan Keuangan Negara meliputi semua hak dan kewajiban negara yang dapat dinilai dengan uang, termasuk kebijakan dan kegiatan dalam bidang fiskal, moneter dan pengelolaan kekayaan negara yang dipisahkan, serta segala sesuatu baik berupa uang, maupun berupa barang yang dapat dijadikan milik negara berhubung dengan pelaksanaan hak dan kewajiban tersebut.

Sisi subyek yang dimaksud dengan Keuangan Negara meliputi seluruh obyek sebagaimana tersebut diatas yang dimiliki negara, dan/atau dikuasai oleh Pemerintah Pusat, Pemerintah Daerah, Perusahaan Negara/Daerah, dan badan lain yang ada kaitannya dengan keuangan negara. Dari sisi proses, Keuangan Negara mencakup seluruh rangkaian kegiatan yang berkaitan dengan pengelolaan obyek sebagaimana tersebut diatas mulai dari perumusan kebijakan dan pengambilan keputusan sampai dengan pertanggungjawaban. Dari sisi tujuan, Keuangan Negara meliputi seluruh kebijakan, kegiatan dan hubungan hukum yang berkaitan

dengan pemilikan dan/atau penguasaan objek sebagaimana tersebut diatas dalam rangka penyelenggaraan pemerintahan Negara.

c. Asas-asas umum pengelolaan keuangan negara

Upaya untuk mendukung terwujudnya *good governance* dalam penyelenggaraan negara, pengelolaan keuangan negara perlu diselenggarakan secara profesional, terbuka, dan bertanggung jawab sesuai dengan aturan pokok yang telah ditetapkan dalam Undang-Undang Dasar. Sesuai dengan amanat Pasal 23C Undang-Undang Dasar 1945, Undang-undang tentang Keuangan Negara perlu menjabarkan aturan pokok yang telah ditetapkan dalam Undang-Undang Dasar tersebut ke dalam asas-asas umum yang meliputi baik asas-asas yang telah lama dikenal dalam pengelolaan keuangan negara, seperti asas tahunan, asas universalitas, asas kesatuan, dan asas spesialitas maupun asas-asas baru sebagai pencerminan *best practices* (penerapan kaidah-kaidah yang baik) dalam pengelolaan keuangan negara, antara lain:

a) akuntabilitas berorientasi pada hasil;
b) profesionalitas;
c) proporsionalitas;
d) keterbukaan dalam pengelolaan keuangan negara;
e) pemeriksaan keuangan oleh badan pemeriksa yang bebas dan mandiri.

d. Kekuasaan atas pengelolaaan keuangan negara

Menteri keuangan sebagai pembantu presiden dalam bidang keuangan pada hakekatnya adalah *Chief Financial Officer* (*CFO*) pemerintah Republik Indonesia, sementara setiap menteri/pimpinan lembaga pada hakekatnya adalah *Chief Operational Officer* (*COO*) untuk suatu bidang tertentu pemerintahan. Prinsip ini perlu dilaksanakan secara konsisten agar terdapat kejelasan dalam pembagian wewenang dan tanggung jawab, terlaksananya mekanisme *checks and*

balances serta untuk mendorong upaya peningkatan profesionalisme dalam penyelenggaraan tugas pemerintahan.

e. Pertanggungjawaban pengelolaan keuangan negara

Salah satu upaya konkrit untuk mewujudkan transparansi dan akuntabilitas pengelolaan keuangan negara adalah penyampaian laporan pertanggungjawaban keuangan pemerintah yang memenuhi prinsip-prinsip tepat waktu dan disusun dengan mengikuti standar akuntansi pemerintah yang telah diterima secara umum. Dalam undang-undang ini ditetapkan bahwa laporan pertanggung-jawaban pelaksanaan APBN/APBD disampaikan berupa laporan keuangan yang setidak-tidaknya terdiri dari laporan realisasi anggaran, neraca, laporan arus kas dan catatan atas laporan keuangan yang disusun sesuai dengan standar akuntansi pemerintah.

Laporan keuangan pemerintah pusat yang telah diperiksa oleh Badan Pemeriksa Keuangan harus disampaikan kepada DPR selambat-lambatnya 6 (enam) bulan setelah berakhirnya tahun anggaran yang bersangkutan, demikian pula laporan keuangan pemerintah daerah yang telah diperiksa oleh Badan Pemeriksa Keuangan harus disampaikan kepada DPRD selambat-lambatnya 6 (enam) bulan setelah berakhirnya tahun anggaran yang bersangkutan.

Pengelolaan keuangan negara dalam rangka akuntabilitas, maka pimpinan lembaga selaku pengguna anggaran/pengguna barang bertanggung jawab atas pelaksanaan kebijakan yang ditetapkan dalam Undang-undang tentang APBN/Peraturan Daerah tentang APBD, dari segi manfaat/hasil (*outcome*).

Pimpinan unit organisasi kementerian negara/lembaga bertanggung jawab atas pelaksanaan kegiatan yang ditetapkan dalam Undang-undang tentang APBN, demikian pula Kepala Satuan Kerja Perangkat Daerah (SKPD) bertanggung jawab atas pelaksanaan kegiatan yang ditetapkan dalam Peraturan Daerah tentang

APBD, dari segi Barang dan/atau jasa yang disediakan (*output*). Konsekuensi dalam undang-undang ini diatur sanksi yang berlaku bagi menteri/pimpinan lembaga/gubernur /bupati/walikota, serta Pimpinan unit organisasi kementerian Negara/lembaga/Satuan Kerja Perangkat Daerah yang terbukti melakukan penyimpangan kebijakan/kegiatan yang telah ditetapkan dalam Undang-undang tentang APBN /Peraturan Daerah tentang APBD.

Ketentuan sanksi tersebut dimaksudkan sebagai upaya preventif dan represif, serta berfungsi sebagai jaminan atas ditaatinya Undang-undang tentang APBN/Peraturan Daerah tentang APBD yang bersangkutan. Selain itu perlu ditegaskan prinsip yang berlaku universal bahwa barang siapa yang diberi wewenang untuk menerima, menyimpan dan membayar atau menyerahkan uang, surat berharga atau barang milik negara bertanggungjawab secara pribadi atas semua kekurangan yang terjadi dalam pengurusannya. Kewajiban untuk mengganti kerugian keuangan negara oleh para pengelola keuangan negara dimaksud merupakan unsur pengendalian intern yang andal.[23]

3. Undang-Undang Nomor 1 Tahun 2004 Tentang Perbendaharaan Negara

Pengelolaan dan pertanggungjawaban keuangan negara diperlukan kaidah-kaidah hukum administrasi keuangan negara yang mengatur perbendaharaan negara. Perbendaharaan Negara adalah pengelolaan dan pertanggungjawaban keuangan negara, termasuk investasi dan kekayaan yang dipisahkan, yang ditetapkan dalam APBN dan APBD. Perbendaharaan Negara sebagaimana dimaksud dalam Pasal 1 Angka 1, meliputi:

a. pelaksanaan pendapatan dan belanja negara

[23]Republik Indonesia, Undang-Undang Nomor 17 Tahun 2003 Tentang Keuangan Negara.

b. pelaksanaan pendapatan dan belanja daerah
c. pelaksanaan penerimaan dan pengeluaran negara
d. pelaksanaan penerimaan dan pengeluaran daerah
e. pengelolaan kas
f. pengelolaan piutang dan utang negara/daerah
g. pengelolaan investasi dan barang milik negara/daerah
h. penyelenggaraan akuntansi dan sistem informasi manajemen keuangan negara/daerah
i. penyusunan laporan pertanggungjawaban pelaksanaan APBN/APBD
j. penyelesaian kerugian negara/daerah
k. Pengelolaan Badan Layanan Umum perumusan standar, kebijakan, serta sistem dan prosedur yang berkaitan dengan pengelolaan keuangan negara dalam rangka pelaksanaan APBN/APBD.

BAB VII pasal 42-45 tentang Pengelolaan Barang Milik Negara/Daerah menjelaskan bahwa Menteri/pimpinan lembaga adalah pengguna Barang bagi kementerian negara/lembaga yang dipimpinnya, Pengguna Barang dan/atau Kuasa Pengguna Barang wajib mengelola dan menatausahakan barang milik negara/daerah yang berada dalam penguasaannya dengan sebaik–baiknya, barang milik negara/daerah yang diperlukan bagi penyelenggaraan tugas pemerintahan negara/daerah tidak dapat dipindahtangankan, serta pemindahtanganan barang milik negara/daerah dilakukan dengan cara dijual, dipertukarkan, dihibahkan, atau disertakan sebagai modal Pemerintah setelah mendapat persetujuan DPR/DPRD.[24]

[24]Republik Indonesia, Undang-Undang Nomor 1 Tahun 2004 Tentang Perbendaharaan Negara.

4. Undang-Undang Nomor 15 Tahun 2004 Tentang Pemeriksaan Pengelolaan dan Tanggung Jawab Keuangan Negara

a. Dasar pemikiran

Mewujudkan pengelolaan keuangan negara sesuai dengan ketentuan yang telah ditetapkan dalam Undang-undang Nomor 17 Tahun 2003 tentang Keuangan Negara dan Undang-undang Nomor 1 Tahun 2004 tentang Perbendaharaan Negara perlu dilakukan pemeriksaan oleh satu badan pemeriksa keuangan yang bebas dan mandiri, sebagaimana telah ditetapkan dalam Pasal 23E Undang-Undang Dasar Negara Republik Indonesia Tahun 1945. Agar BPK dapat mewujudkan fungsinya secara efektif, dalam Undang-undang ini diatur hal-hal pokok yang berkaitan dengan pemeriksaan pengelolaan dan tanggung jawab keuangan negara sebagai berikut:

1) Pengertian pemeriksaan dan pemeriksa
2) Lingkup pemeriksaan
3) Standar pemeriksaan
4) Kebebasan dan kemandirian dalam pelaksanaan pemeriksaan
5) Akses pemeriksa terhadap informasi
6) Kewenangan untuk mengevaluasi pengendalian intern
7) Hasil pemeriksaan dan tindak lanjut
8) Pengenaan ganti kerugian negara
9) Sanksi pidana.

b. Lingkup pemeriksaan BPK

Sebagaimana telah ditetapkan dalam Undang-Undang Dasar Negara Republik Indonesia Tahun 1945, pemeriksaan yang menjadi tugas BPK meliputi pemeriksaan atas pengelolaan dan tanggung jawab mengenai keuangan negara.

Pemeriksaan tersebut mencakup seluruh unsur keuangan negara sebagaimana dimaksud dalam Pasal 2 Undang-undang Nomor 17 tahun 2003 tentang Keuangan Negara.

c. Pelaksanaan pemeriksaan

Badan Pemeriksaan Keuangan (BPK) memiliki kebebasan dan kemandirian dalam ketiga tahap pemeriksaan, yakni perencanaan, pelaksanaan, dan pelaporan hasil pemeriksaan. Kebebasan dalam tahap perencanaan mencakup kebebasan dalam menentukan obyek yang akan diperiksa, kecuali pemeriksaan yang obyeknya telah diatur tersendiri dalam undang-undang, atau pemeriksaan berdasarkan permintaan khusus dari lembaga perwakilan. Untuk mewujudkan perencanaan yang komprehensif, BPK dapat memanfaatkan hasil pemeriksaan aparat pengawasan intern pemerintah, memperhatikan masukan dari pihak lembaga perwakilan, serta informasi dari berbagai pihak.

Sementara itu kebebasan dalam penyelenggaraan kegiatan pemeriksaan antara lain meliputi kebebasan dalam penentuan waktu pelaksanaan dan metode pemeriksaan, termasuk metode pemeriksaan yang bersifat investigatif. Selain itu, kemandirian BPK dalam pemeriksaan keuangan negara mencakup ketersediaan sumber daya manusia, anggaran, dan sarana pendukung lainnya yang memadai.[25]

E. Akuntansi Aset Tetap

Sesuai dengan tujuan dari pelaporan keuangan, *The Government Accounting Standards Bureau (GASB)* telah menetapkan tujuan dari pelaporan aset tetap yaitu pelaporan keuangan harus memberikan informasi mengenai sumber daya fisik maupun aset nonkeuangan lainnya, dimiliki pemerintah yang mempunyai masa manfaat jangka panjang dan juga informasi yang dapat

[25]Republik Indonesia, Undang-Undang Nomor 15 Tahun 2004 Tentang Pemeriksaan Pengelolaan dan Tanggung Jawab Keuangan Negara.

digunakan untuk mengkaji manfaat potensial dari sumber-sumber daya tersebut. Informasi ini harus disajikan untuk membantu para pengguna laporan keuangan mengkaji kebutuhan modal (*capital)* jangka pendek dan jangka panjang.

Masalah utama akuntansi untuk akuntansi aset tetap adalah saat pengakuan aset, penentuan nilai tercatat, serta penentuan dan perlakuan akuntansi atas penilaian kembali dan penurunan nilai tercatat (*carrying value)* aset tetap. Tentunya dengan masalah ini, agama memberikan penjelasan bahwa setiap transaksi harus dicatat dengan sebenar-benarnya. Sebagaimana ajaran agama sendiri menginstruksikan untuk melakukan pencatatan atas setiap transaksi (kejadian) tersebut tergambar dalam firman Allah Swt QS Al-Baqarah/2: 282.

يَٰٓأَيُّهَا ٱلَّذِينَ ءَامَنُوٓاْ إِذَا تَدَايَنتُم بِدَيۡنٍ إِلَىٰٓ أَجَلٖ مُّسَمّٗى فَٱكۡتُبُوهُۚ وَلۡيَكۡتُب بَّيۡنَكُمۡ كَاتِبُۢ بِٱلۡعَدۡلِۚ .....﴿٢٨٢﴾

Terjemahnya:

> Hai orang-orang yang beriman, apabila kamu bermu'amalah tidak secara tunai untuk waktu yang ditentukan, hendaklah kamu menuliskannya. dan hendaklah seorang penulis di antara kamu menuliskannya dengan benar.[26]

Ayat diatas menjelaskan bahwa, bagaimana manusia sangat dianjurkan untuk melakukan pencatatan terhadap transaksi yang dilakukannya secara adil. Sehingga orang-orang yang kemudian membutuhkan informasi tidak dirugikan, sehingga mencerminkan tata kelola administasi keuangan dan umum yang baik dalam hal penerapan aset tetap dalam ruang lingkup akademik. Pencatatan yang benar atau dengan kata lain menuliskan transaksi apa yang sebenar-benarnya meskipun itu merugikan instansi atau departemen sendiri tetap ditulis sesuai dengan realitas dan begitupula sebaliknya. Hal ini kemudian dipahami kesadaran moral-lah yang mesti harus dibangun oleh segenap *civitas akademika* mulai dari

---

[26]Departemen Agama RI. A*l-Qur'an dan Terjemahannya.* Q.S. Al-Baqarah/2: 282. Cet: Mujamma' Malik Fadhli Thiba'at Al Mush Haf Asysyarif.

pimpinan hingga kelapisan pengelola yang ada pada Sekolah Tinggi Agama Islam Negeri (STAIN) Watampone.

Menurut Vernon Kam membagi empat kriteria aset:[27]

1. Secara hukum. Pengakuan aset sangat ditentukan oleh konsep legal dari aset tersebut. Kriteria ini berhubungan dengan erat dengan informasi akuntansi yang relevan dan andal.
2. Penggunaan Prinsip konservatif. Prinsip ini mensyaratkan untuk memegang prinsip konservatif dalam pengakuan aset.
3. Makna ekonomi suatu transaksi. Apabila makna ekonomi suatu transaksi telah terjadi aset tetap, maka aset tersebut sudah dapat dilaporkan dalam laporan keuangan, tanpa perlu memperhatikan bentuk formalnya (*substance over form*).
4. Kemampuan mengukur nilai aset. Apabila ada kesulitan dalam pengukuran nilai aset, maka aset tersebut tidak boleh dicatat.

a. Klasifikasi Aset Tetap

Dalam PSAP 07, aset tetap dineraca diklasifikasikan menjadi akun sebagaimana dirinci dalam penjelasan berikut ini:[28]

1) Tanah

Tanah yang dikelompokkan dalam aset tetap adalah tanah yang diperoleh dengan maksud untuk dipakai dalam kegiatan operasional pemerintah dan dalam kondisi siap pakai. Tanah yang dimiliki dan/atau dikuasai pemerintah tidak diperlakukan secara khusus, dan pada prinsipnya mengikuti ketentuan

---

[27]Sharifuddin Husen, "Analisis Pemanfaatan Akuntansi dan Manajemen Aset Tetap didalam Laporan Barang Milik Negara pada Departemen Kesehatan RI", *Jurnal Eksekutif* 4, no. 3 (2007): h.548.

[28]Priyohari, "Modul Pelatihan Standar Akuntansi Pemerintahan (Komite Standar Akuntansi Pemerintahan)". *priyohari.files.wordpress.com/2009/06/psap-07.* (22 Mei 2014).

seperti yang diatur pada pernyataan tentang akuntansi aset tetap. Tidak seperti institusi nonpemerintah, pemerintah tidak dibatasi satu periode tertentu untuk kepemilikan dan/atau penguasaan tanah yang dapat berbentuk hak pakai, hak pengelolaan, dan hak atas tanah lainnya yang dimungkinkan oleh peraturan perundang-undangan yang berlaku.

2) Peralatan dan mesin

Peralatan dan mesin mencakup mesin-mesin dan kendaraan bermotor, alat elektronik, dan seluruh inventaris kantor dan peralatan lainnya yang nilainya signifikan dan masa manfaatnya lebih dari 12 (dua belas) bulan dan dalam kondisi siap digunakan.

3) Gedung dan bangunan

Gedung dan bangunan yang dikelompokkan dalam aset tetap adalah gedung dan bangunan yang dimiliki atau dikuasai oleh pemerintah untuk digunakan dalam kegiatan pemerintah atau dimanfaatkan oleh masyarakat umum dan dalam kondisi siap digunakan.

4) Jalan, irigasi dan jaringan

Jalan, irigasi, dan jaringan yang dikelompokkan dalam aset tetap adalah jalan, irigasi, dan jaringan yang dimiliki atau dikuasai oleh pemerintah untuk digunakan dalam kegiatan pemerintah atau dimanfaatkan oleh masyarakat umum dan dalam kondisi siap digunakan. Contoh aset tetap yang termasuk dalam klasifikasi ini mencakup antara lain: jalan dan jembatan, bangunan air, instalasi, dan jaringan.

5) Aset tetap lainnya

Aset tetap lainnya mencakup aset tetap yang tidak dapat dikelompokkan ke dalam kelompok aset tetap diatas, tetapi memenuhi definisi aset tetap. Aset

tetap lainnya ini dapat meliputi koleksi perpustakaan/buku dan barang bercorak seni/budaya/olah raga.

6) Konstruksi dalam pengerjaan

Konstruksi dalam pengerjaan mencakup aset tetap yang sedang dalam proses pembangunan, yang pada tanggal neraca belum selesai dibangun seluruhnya.

b. Pengakuan Aset Tetap

Untuk dapat diakui Suatu jumlah rupiah atau kos diakui sebagai aset apabila jumlah rupiah tersebut timbul akibat transaksi, kejadian, atau keadaan yang memengaruhi aset. Pada umumnya pengakuan aset dilakukan bersamaan dengan adanya transaksi, kejadian, atau keadaan tersebut.[29] Untuk dapat diakui sebagai aset tetap, suatu aset harus berwujud dan memenuhi kriteria sebagai berikut ini:[30]

1) Mempunyai masa manfaat lebih dari 12 (dua belas) bulan; Dalam menentukan apakah suatu pos mempunyai manfaat lebih dari 12 (dua belas) bulan, maka suatu entitas harus menilai manfaat ekonomi masa depan yang diberikan oleh pos tersebut.
2) Biaya perolehan aset dapat diukur secara andal; Pengukuran dapat dipertimbangkan andal biasanya dipenuhi bila terdapat transaksi pertukaran dengan bukti pembelian aset tetap yang mengidentifikasikan biayanya, apabila dalam keadaan suatu aset yang yang dikonstruksi atau dibangun sendiri, suatu pengukuran yang dapat diandalkan atas biaya dapat diperoleh dari transaksi

[29]Suwardjono, *Teori Akuntansi Perekayasaan Pelaporan Keuangan (*Yogyakarta: BPFE Yogyakarta, 2013), h. 287.

[30]Ika Rahmawati Sulistya Ningsih, "Perlakuan Akuntansi Terhadap Perolehan dan Penghentian Aset Tetap Pemerintah yang Berdasarkan pada Standar Akuntansi Pemerintah di Kabupaten Sukoharjo", *Skripsi* (Surakarta: Fakultas Ekonomi Universitas Sebelas Maret, 2009), h. 45.

pihak eksternal dengan entitas tersebut untuk perolehan bahan baku, tenaga kerja dan biaya lain yang digunakan dalam proses konstruksi.

3) Tidak dimaksudkan untuk dijual dalam operasi normal entitas; salah satu tujuan dari perolehan aset tetap adalah untuk digunakan oleh pemerintah dalam mendukung kegiatan operasionalnya dan bukan dimaksudkan untuk dijual.
4) Diperoleh atau dibangun dengan maksud untuk digunakan; Saat pengakuan aset akan lebih dapat diandalkan apabila terdapat bukti bahwa telah terjadi perpindahan hak kepemilikan atau penguasaan secara hukum.

Pengakuan aset tetap akan sangat andal bila aset tetap telah diterima atau diserahkan hak kepemilikannya dan atau pada saat penguasannya berpindah. Saat pengakuan aset akan lebih dapat diandalkan apabila terdapat bukti bahwa telah terjadi perpindahan hak kepemilikan dan/atau penguasaan secara hukum, misalnya sertifikat tanah dan bukti kepemilikan kendaraan bermotor.

Apabila perolehan aset tetap belum didukung dengan bukti secara hukum dikarenakan masih adanya suatu proses administrasi yang diharuskan, seperti pembelian tanah yang masih harus diselesaikan proses jual beli (akta) dan sertifikat kepemilikannya diinstansi berwenang, maka aset tetap tersebut harus diakui pada saat terdapat bukti bahwa penguasaan atas aset tetap tersebut telah berpindah, misalnya telah terjadi pembayaran dan penguasaan atas sertifikat tanah atas nama pemilik sebelumnya.[31]

c. Pengukuran Aset Tetap

Pengukuran aset tetap dinilai dengan biaya perolehan. Apabila penilaian aset tetap dengan menggunakan biaya perolehan tidak memungkinkan maka nilai

---

[31]Fairoza Hilmah KH, "Analisis Pelaksanaan Penatausahaan dan Akuntansi Aset Tetap pada DPKA Kota Padang", *Skripsi* (Padang: Fakultas Ekonomi Universitas Negeri Padang, 2013), h. 6.

aset tetap didasarkan pada nilai wajar pada saat perolehan[32]. Pengukuran bukan merupakan kriteria untuk mendefinisi aset tetapi kriteria pengakuan aset. Salah satu kriteria pengakuan aset adalah keterukuran (*measurability)* manfaaat ekonomik masa datang.

Pengukuran dalam pembahasan disini adalah penentuan jumlah rupiah yang harus dilekatkan pada suatu objek aset pada saat terjadinya, yang akan dijadikan data dasar untuk mengikuti aliran fisis objek tersebut. Konsep kontinuitas usaha, pos atau sumber ekonomik akan mengalami tiga tahap perlakuan sejalan dengan kegiatan usaha yaitu tahap pemerolehan (*acquition),* pengolahan (*processing),* dan penjualan/penyerahan (*sales/delivery).* Tahap terakhir (penjualan) melibatkan penyerahan barang atau jasa (keluarnya sumber ekonomik). Secara akuntansi (aliran informasi), aliran fisis suatu sumber ekonomik atau objek harus dipresentasi dalam jumlah rupiah sehingga hubungan antar objek bermakna sebagai informasi.[33]

Pengukuran dapat dipertimbangkan andal biasanya dipenuhi bila terdapat transaksi pertukaran dengan bukti pembelian aset tetap yang mengidentifikasikan biayanya. Dalam keadaan suatu aset yang dikonstruksi/dibangun sendiri, suatu pengukuran yang dapat diandalkan atas biaya dapat diperoleh dari transaksi pihak eksternal dengan entitas tersebut untuk perolehan bahan baku, tenaga kerja dan biaya lain yang digunakan dalam proses konsruksi. Tujuan utama dari perolehan aset tetap adalah untuk digunakan oleh pemerintah dalam mendukung kegiatan operasionalnya dan bukan dimaksudkan untuk dijual.[34]

---

[32]Peraturan Walikota Pagar Alam Tentang Kebijakan Akuntansi Pemerintah Kota Pagar Alam, "Kebijakan Akuntansi No.09: Akuntansi Aset". h. 94.

[33]Suwardjono, *Teori Akuntansi Perekayasaan Pelaporan Keuangan*. *(*Yogyakarta: BPFE Yogyakarta, 2013), h. 260.

[34]Fairoza Hilmah KH, "Analisis Pelaksanaan Penatausahaan dan Akuntansi Aset Tetap pada DPKA Kota Padang", *Skripsi* (Padang: Fakultas Ekonomi Universitas Negeri Padang, 2013), h. 6.

d. Penilaian Aset Tetap

Aset tetap dinilai dengan biaya perolehan. Penilaian aset tetap dengan menggunakan biaya perolehan tidak memungkinkan, maka nilai aset tetap didasarkan pada nilai wajar pada saat perolehan. Biaya perolehan aset tetap yang dibangun dengan cara swakelola meliputi biaya langsung untuk tenaga kerja, bahan baku, dan biaya tidak langsung termasuk biaya perencanaan dan pengawasan, perlengkapan, tenaga listrik, sewa peralatan, dan semua biaya lainnya yang terjadi berkenaan dengan pembangunan aset tetap tesebut.[35]

Suatu aset tetap mungkin diterima pemerintah sebagai hadiah atau donasi. Sebagai contoh tanah mungkin dihadiahkan kepemerintah daerah oleh pengembang *(developer)* dengan tanpa nilai yang memungkinkan pemerintah daerah untuk membangun tempat parkir, jalan, ataupun untuk tempat pejalan kaki. Suatu aset juga mungkin diperoleh tanpa nilai melalui pengimplementasian wewenang dan peraturan yang ada, pemerintah daerah melakukan penyitaan atas sebidang tanah dan bangunan yang kemudian akan digunakan sebagai tempat operasi pemerintahan. Untuk kedua hal diatas aset tetap yang diperoleh harus dinilai berdasarkan nilai wajar pada saat aset tetap tersebut diperoleh.[36]

e. Penyajian Aset Tetap

Penyajian aset non lancar dineraca berdasarkan klasifikasi aset berwujud (*tangible assets)* dan non berwujud (*intangible assets*). Aset tetap dikategorikan sebagai aset berwujud. Aset tetap tersebut disajikan dineraca bersamaan dengan

---

[35]Fairoza Hilmah KH, "Analisis Pelaksanaan Penatausahaan dan Akuntansi Aset Tetap pada DPKA Kota Padang", *Skripsi* (Padang: Fakultas Ekonomi Universitas Negeri Padang, 2013), h. 6.

[36]Republik Indonesia, *Peraturan Pemerintahan Republik Indonesia Nomor 24 Tahun 2005 SAP Pernyataan No. 07.* Lampiran IX.

akumulasi penyusutannya. Untuk meningkatkan pemahaman yang komprehensif atas laporan keuangan pemerintah perlu memgungkapkan informasi tambahan.[37]

Tanah disajikan dineraca dalam kelompok aset tetap sebesar biaya perolehan atau nilai wajar pada saat aset tanah diperoleh. Peralatan dan mesin disajikan dineraca dalam kelompok aset tetap sebesar biaya perolehannya atau nilai wajar pada saat perolehan. Akumulasi penyusutan disajikan dalam angka negatif untuk mengurangi total nilai aset tetap.[38]

Pelaksanaan pengelolaan aset tetap perguruan tinggi setidaknya prinsip dasar yang termuat dalam Peraturan Presiden RI Nomor 54 Tahun 2010, yaitu:[39]

1. Ketaatan, yaitu prinsip pengelolaan aset tetap khususnya mengenai asset tetap yang diperoleh sebagian atau seluruhnya dari dana pemerintah taat kepada peraturan perundang-undangan dan prinsip akuntansi pemerintah. Sedangkan untuk sumber perolehan lainnya berlaku prinsip akuntansi yang berlaku umum. Apabila peraturan perundang-undangan bertentangan prinsip akuntansi, maka yang harus diikuti adalah peraturan perundang-undangan yang berlaku.
2. Pengadaan aset pemerintah menurut Peraturan Presiden RI Nomor 54 tahun 2010 dan perubahan-perubahannya adalah kegiatan pengadaan aset yang di biayai dengan APBN/RKAT, baik yang dilaksanakan secara swakelola maupun oleh penyedia aset. Sedangkan yang dimaksud aset dalam keppres

---

[37]Sharifuddin Husen, "Analisis Pemanfaatan Akuntansi dan Manajemen Aset Tetap didalam Laporan Barang Milik Negara pada Departemen Kesehatan RI", *Jurnal Eksekutif* 4, No. 3 (2007): h.549.

[38]Fairoza Hilmah KH, "Analisis Pelaksanaan Penatausahaan dan Akuntansi Aset Tetap pada DPKA Kota Padang", *Skripsi* (Padang: Fakultas Ekonomi Universitas Negeri Padang, 2013), h. 6.

[39]Republik Indonesia, "Keputusan Rektor Universitas Sebelas Maret, Tentang Peraturan Manajemen Pengelolaan Aset Universitas Sebelas Maret", dalam Much. Syamsulhadi, (Surakarta: 2011), h. 5.

tersebut adalah benda dalam berbagai bentuk dan uraian, yang meliputi bahan baku, aset setengah jadi, aset jadi/peralatan, yang spesifikasinya ditetapkan oleh pengguna aset/pejabat pembuat komitmen.

3. Harga perolehan, yaitu pencatatan aset tetap didasarkan atas atas harga perolehan. Apabila harga perolehan tidak dapat diketahui maka dapat ditentukan dengan harga taksiran.
4. Materialitas, yaitu pencatatan aset tetap dilaksanakan dengan tertib dan teratur sehingga seluruh informasi yang mempengaruhi keputusan dapat diungkapkan.
5. Objektif, yaitu pencatatan dan pelaporan aset tetap dilakukan sesuai dengan keadaaan yang sebenarnya.
6. Kelengkapan, yaitu aset tetap mencakup kekseluruhan transaksi aset tetap yang terjadi dari semua sumber dana dan dari semua jenis cara perolehan.
7. Kemampubandingan, yaitu pencatatan dan pelaporan aset tetap menggunakan klasifikasi standar yang memungkinkan laporan tersebut diperbandingkan antar periode akuntansi.
8. Konsistensi, yaitu pencatatan dan pelaporan aset tetap haurs dilaksanakan secara konsisten dari satu periode ke periode lainnya. Apabila terdapat perubahan maka perubahan dan pengaruh dari perubahan tersebut harus diungkapkan dalam laporan keuangan dan laporan aset tetap.

f. Pengungkapan Aset Tetap

Selain disajikan pada lembar muka neraca, aset tetap juga harus diungkapkan dalam Catatan Atas Laporan Keuangan (CALK). Pengungkapan ini sangat penting sebagai penjelasan tentang hal-hal penting yang tercantum dalam neraca. Tujuan pengungakapan ini adalah untuk meminimalisasi kesalahan

persepsi bagi pembaca laporan keuangan.[40] Penjelasan atas Undang-Undang Nomor 1 Tahun 2004 tentang perbendaharaan Negara mengamanatkan agar informasi yang disampaikan dalam laporan keuangan pemerintah dapat memenuhi prinsip transparansi dan akuntabilitas, perlu diselenggarakan Sistem Akuntansi Pemerintah Pusat (SAPP) yang terdiri dari Sistem Akuntansi Pusat (SAP) yang dilaksanakan oleh kementerian keuangan dan Sistem Akuntansi Instansi (SAI) yang dilaksanakan oleh Kementrian Negara/lembaga.[41]

F. Manajemen Aset Tetap

Manajemen aset menurut suyatno selaku Direktur BMN II Direktorat Jenderal Kekayaan Negara Departemen keuangan menjelaskan bahwa disetiap Departemen terdapat 150 ribu jenis aset. Ratusan aset diantaranya dalam bentuk tanah dan bangunan. Karena itu, pada tahun 2008, Direktoral Jenderal Kekayaan Negara berupaya untuk menyertifikasi seluruh aset tanah dan bangunan milik Negara. Saat menyusun laporan keuangan tahun 2005, Badan Pemeriksa Keuangan (BPK) melihat aset negara banyak yang nilainya Rp.1.

Banyak tanah yang tidak bersertifikat karena kita dapat warisan dari Belanda dan pergi begitu saja. menurut suyatno selaku Direktur BMN II Ditjen Kekayaan Negara Departemen Keuangan (Depkeu), manajemen aset adalah seni bagaimana menata aset, mencatat, memanfaatkan dan menggunakannya dengan baik.[42] Jadi, bagaimana aset itu dicatat dengan baik, lalu dimanfaatkan untuk

---

[40]Fairoza Hilmah KH, "Analisis Pelaksanaan Penatausahaan dan Akuntansi Aset Tetap pada DPKA Kota Padang", *Skripsi* (Padang: Fakultas Ekonomi Universitas Negeri Padang, 2013), h. 6.

[41]Sharifuddin Husen, "Analisis Pemanfaatan Akuntansi dan Manajemen Aset Tetap didalam Laporan Barang Milik Negara pada Departemen Kesehatan RI", *Jurnal Eksekutif* 4, No. 3 (2007): h.551.

[42]Suyatno Harun, "Carut Marut Aset Negara". *Majalah Akuntan Indonesia*. h.22.

kepentingan yang benar sehingga tidak ada aset yang tidak dimanfaatkan dan menganggur.

Manajemen aset terintegrasi dengan perencanaan strategis (*strategic planning*). Keputusan perencanaan aset didasarkan atas evaluasi berbagai alternatif yang mempertimbangkan biaya siklus hidup, manfaat dan risiko kepemilikan. Akuntabilitas diterapkan untuk kondisi aset, penggunaan, dan kinerja. Struktur pengendalian yang efektif diterapkan untuk manajemen aset. Tujuan dan sasaran dari manajemen aset mencapai kecocokan/kesesuaian sebaik mungkin antara keberadaan aset dengan strategi entitas (organisasi) secara efektif dan efisien. Manajemen aset tetap yang baik sesuai dengan *Asset Strategic Plan Guidelines* yang diterbitkan oleh *Office of State Comptrober USA* mencakup kinerja aset (*asset performance),* pemeliharaan aset (*asset maintenance),* perlindungan aset (*asset protection)* dan penilaian resiko (*risk assessment).*[43]

1. Kinerja Aset (*Asset Performance)*

Untuk meyakini bahwa aset tetap beroperasi sesuai dengan tujuan pengadaan aset tersebut, maka pemerintah harus mengembangkan dan mengimplementasikan suatu pengukuran kinerja. Pemerintah harus mengembangkan pengukuran terbaik sesuai dengan kebutuhan. *The Government Finance Association (GFA)* merekomendasikan agar pengukuran kinerja:[44]

a. didasarkan pada tujuan
b. dimonitor dan digunakan dalam proses pengambilan keputusan
c. dapat diandalkan, valid, dapat diverifikasi, dan dapat dipahami

---

[43]Sharifuddin Husen, "Analisis Pemanfaatan Akuntansi dan Manajemen Aset Tetap didalam Laporan Barang Milik Negara pada Departemen Kesehatan RI", *Jurnal Eksekutif* 4, No. 3 (2007): h.550.

[44]Sharifuddin Husen, "Analisis Pemanfaatan Akuntansi dan Manajemen Aset Tetap didalam Laporan Barang Milik Negara pada Departemen Kesehatan RI", *Jurnal Eksekutif* 4, No. 3 (2007): h.550.

d. dilaporkan secara internal maupun eksternal
e. Mengukur tingkat efektifitas, efesiensi dan kualitas pelayanan publik
f. Mengukur hasil-hasil program
g. Menyediakan cara yang terbaik dan efesien dalam mengkaji tingkat efektifitas, efesiensi, dan kualitas pelayanan publik
h. Menyediakan dasar untuk perbandingan.

Peneliti memiliki pandangan bahwa sebuah tata kelola instansi yang transparan dan akuntabel hanya akan bisa terwujud secara maksimal apabila kesadaran kolektif tersebut terjalin utuh mulai dari unsur pimpinan sampai pada lapisan terbawah. Secara logis bisa dikatakan bahwa kesadaran yang hanya terbangun pada unsur pimpinan tapi lemah pada unsur bawahan cenderung akan menjadi sebuah formalitas belaka yang hanya kaya pada tataran konsep tapi miskin pada tataran praktis. Sebaliknya, kesadaran yang hanya terbangun pada unsur bawahan tapi lemah pada unsur pimpinan hanya akan menjadi sebuah mimpi-mimpi indah yang jauh dari fakta karena minimnya dukungan legal normatif kebijakan dari atas.

Oleh karena itu, diharapkan bagaimana seluruh *civitas akademika* dalam ruang lingkup perguruan tinggi islam negeri yang ada pada Sekolah Tinggi Islam Negeri (STAIN) pada Watampone, selain membangun kesadaran kolektif juga diharapkan dapat mengedepankan etos kerja yang mendatangkan manfaat. Islam senantiasa mengajarkan umatnya agar berusaha untuk memenuhi kebutuhan hidupnya. Tidak dibenarkan seseorang muslim berpangku tangan saja atau berdoa saja mengharapkan rezeki datang dari langit tanpa mengeringinya dengan usaha. Namun demikian, tidak pula dibenarkan terlalu mengandalkan kemampuan diri sehinggga melupakan pertolongan Allah SWT dan tidak mau berdoa kepada-Nya.

Banyak ayat dalam Al-Quran yang memerintahkan manusia untuk bekerja dan memanfaatkan berbagai hal yang ada di dunia untuk bekal hidup dan mencari penghidupan di dunia, Sebagaimana instruksi normatif tersebut dalam firman Allah Swt dalam Al-Quran QS An-Nisaa` /4:135.

۞ يَـٰٓأَيُّهَا ٱلَّذِينَ ءَامَنُواْ كُونُواْ قَوَّٰمِينَ بِٱلْقِسْطِ شُهَدَآءَ لِلَّهِ وَلَوْ عَلَىٰٓ أَنفُسِكُمْ أَوِ ٱلْوَٰلِدَيْنِ
وَٱلْأَقْرَبِينَ ۚ إِن يَكُنْ غَنِيًّا أَوْ فَقِيرًا فَٱللَّهُ أَوْلَىٰ بِهِمَا ۖ فَلَا تَتَّبِعُواْ ٱلْهَوَىٰٓ أَن تَعْدِلُواْ ۚ وَإِن تَلْوُۥٓاْ
أَوْ تُعْرِضُواْ فَإِنَّ ٱللَّهَ كَانَ بِمَا تَعْمَلُونَ خَبِيرًا ﴿١٣٥﴾

Terjemahnya:

> Wahai orang-orang yang beriman, jadilah kamu orang yang benar-benar penegak keadilan, menjadi saksi karena Allah biarpun terhadap dirimu sendiri atau ibu bapak dan kaum kerabatmu. jika ia Kaya ataupun miskin, Maka Allah lebih tahu kemaslahatannya. Maka janganlah kamu mengikuti hawa nafsu karena ingin menyimpang dari kebenaran. dan jika kamu memutar balikkan (kata-kata) atau enggan menjadi saksi, Maka Sesungguhnya Allah adalah Maha mengetahui segala apa yang kamu kerjakan.[45]

Ayat di atas menjelaskan bahwa bagaimana manusia untuk diarahkan dalam hal menjalankan tugas dan tanggung jawabnya, dapat bekerja secara secara adil (benar). Karena sikap lahiriah manusia memang terbelenggu oleh hawa nafsunya, sehingga dapat menjerumuskan mereka dari perilaku yang menyimpang. Selain itu juga, ayat diatas memberikan arahan bagaimana manusia diarahkan menjadi pribadi yang mengedepankan manfaat dalam hal urusan duniawi. Asumsi ini tersirat pada arti ayat diatas yang berbunyi maka janganlah kamu mengikuti hawa nafsu karena ingin menyimpang dari kebenaran. Tidak dapat dipungkiri bahwasanya dunia kerja adalah dunia dimana manusia itu diuji keimanannya dalam hal jerat perilaku yang menyimpang. Maka suatu keharusan bagi manusia untuk memahami dan melaksanakan standar regulasi yang ada,

---

[45]Departemen Agama RI. A*l-Qur'an dan Terjemahannya.* Q.S. An Nisaa` /4: 135. Cet: Mujamma' Malik Fadhli Thiba'at Al Mush Haf Asysyarif.

karena segala sesuatu yang diperbuat oleh manusia akan dimintai pertanggungjawabannya didunia dan lebih-lebih diakherat kelak.

2. Pemeliharaan Aset (*Asset Maintenance*)

Pencatatan atas pemeliharaan aset tetap yang rinci akan memberikan gambaran yang jelas bagi pemerintah dalam merencanakan jadwal perbaikan dan pemeliharaan untuk penganggaran pengeluaran pemerintah atas biaya pemeliharaan tersebut, serta perencanaan untuk penggantian atau pelunasan/ekspansi dimasa yang akan datang.[46]

3. Perlindungan Aset (*Asset Protection)*

a. Kebijakan

Kebijakan tertulis atau penugasan, pencatatan dan prosedur umum untuk melindungi aset tetap pemerintah, dapat digunakan sebagai acuan untuk tujuan pelaporan dan pertanggungjawaban. Hal ini kemudian dipahami dengan kebijakan tersebut dapat membantu instansi/departemen dalam mengelola aset Barang Milik Negara (BMN).

b. Penugasan Perlindungan Aset Tetap

Aset tetap pemerintah harus dalam pengawasan orang atau bagian yang digunakan dan bertanggungjawab atas keberadaan aset tetap tersebut dan keakuratan serta kegunaan pencatatannya. Hal ini kemudian dipahami dengan penugasan perlindungan aset tetap tersebut dapat membantu instansi/departemen dalam menjamin keberadaan dan keamanan yang sewaktu-waktu dapat terjadi hal-hal yang tidak diingingkan terhadap kondisi Barang Milik Negara (BMN).

---

[46]Sharifuddin Husen, "Analisis Pemanfaatan Akuntansi dan Manajemen Aset Tetap didalam Laporan Barang Milik Negara pada Departemen Kesehatan RI", *Jurnal Eksekutif* 4, No. 3 (2007): h.551.

c. Pencatatan Aset Tetap

Perlindungan aset tetap dimulai dari pencatatan yang berkualitas, yang akan berguna dalam pertanggungjawaban dan pengendalian serta pengamanan aset tersebut. Hal ini kemudian dipahami dengan pencatatan aset tetap tersebut dapat membantu instansi/departemen dalam menghasilkan laporan Barang Milik Negara (BMN) yang baik. Sehingga perlindungan aset (*Asset Protection*) tersebut dipahami dapat diketahui.

d. Pertanggungjawaban

Pertanggungjawaban aset tetap dimulai dari adanya pencatatan yang akurat. Kemudian diperlukan adanya inventarisasi fisik secara periodik yang harus dilakukan agar keakuratan pencatatan dapat terjamin.[47] Sehingga perlindungan aset (*asset protection*) pada instansi atau departemen dapat dipertanggungjawabkan sebagaimana yang diharapkan oleh pemerintah.

e. Pengamanan Aset Tetap

Pemerintah harus membuat prosedur pengamanan aset tetap yang memadai dengan memperhatikan risiko-risiko yang berkaitan dengan sifat/karakteristik aset tetap tersebut, misalnya aset tetap yang risikonya besar memerlukan prosedur pengamanan yang lebih dibandingkan dengan aset tetap yang risikonya kecil (contohnya Laptop, BBM dan lain-lain). Sehingga prosedur pengamanan aset tetap tersebut menghasikan pengamanan yang lebih baik.

4) Penilaian Resiko Aset (*Risk Assessment)*

Adanya kemungkinan terjadinya resiko harus ditetapkan dengan mempertimbangkan sifat/karakteristik dan fungsi dari masing-masing aset tetap tersebut. Pemerintah harus memutuskan cara terbaik untuk menanggulangi

[47]Sharifuddin Husen, "Analisis Pemanfaatan Akuntansi dan Manajemen Aset Tetap didalam Laporan Barang Milik Negara pada Departemen Kesehatan RI", *Jurnal Eksekutif* 4, No. 3 (2007): h.55.

pengaruh dan resiko yang mungkin terjadi dengan mempertimbangkan *cost and benefit*. Klasifikasi aset tetap sesuai Standar Akuntansi Pemerintahan (SAP) yang berdasarkan likuiditas aset memudahkan Sekolah Tinggi Agama Islam Negeri (STAIN) Watampone melakukan pengkajian risiko terhadap terhadap aset tetapnya.[48]

[48]Sharifuddin Husen, "Analisis Pemanfaatan Akuntansi dan Manajemen Aset Tetap didalam Laporan Barang Milik Negara pada Departemen Kesehatan RI", *Jurnal Eksekutif* 4, No. 3 (2007): h.553.

G. Rerangka Konseptual

Berdasarkan teori-teori yang mendasari penelitian ini dan penelitian-penelitian terdahulu, maka kerangka pemikiran dari penelitian ini adalah sebagai berikut:

Gambar 2.1
Rerangka Konseptual

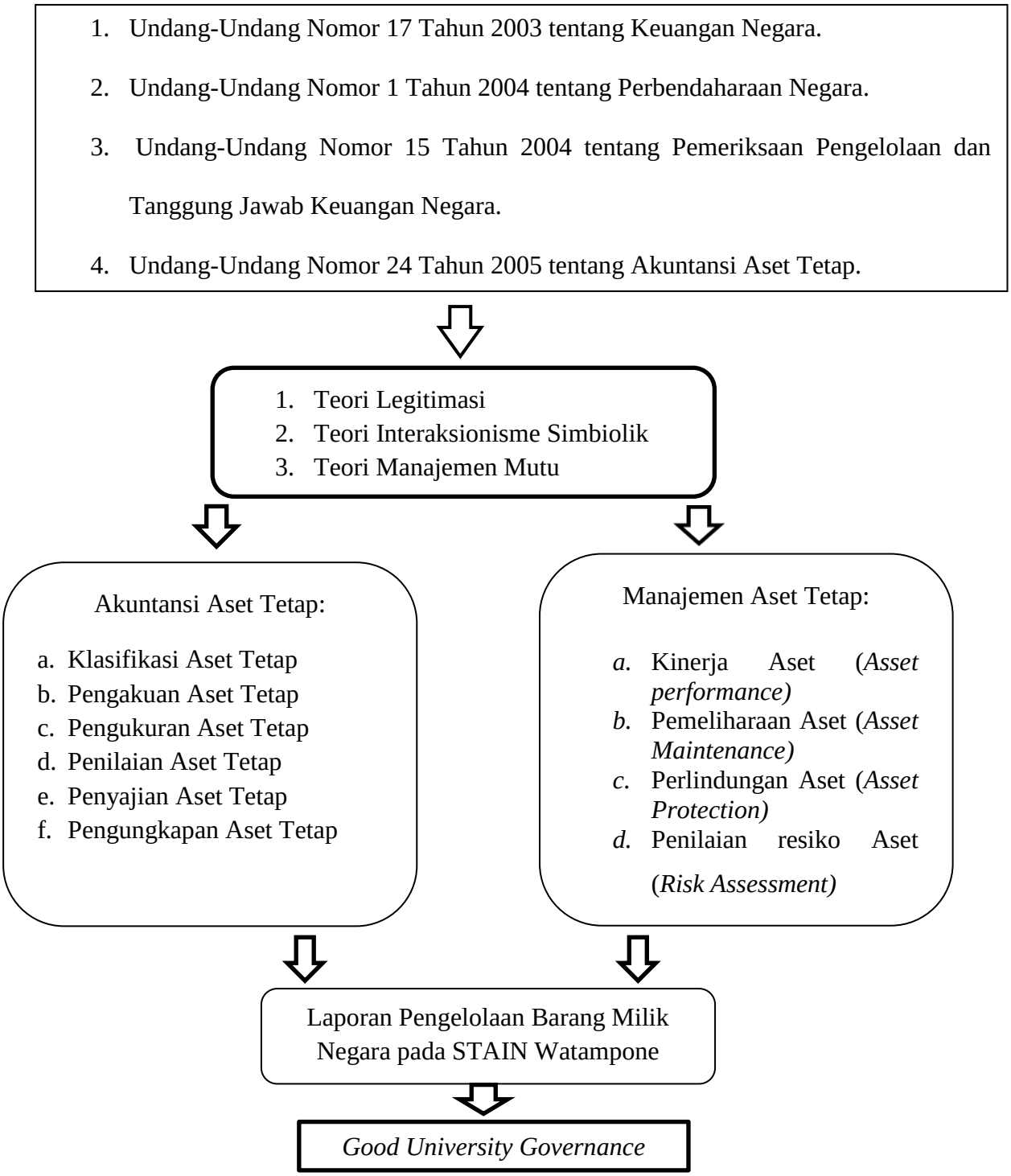

BAB III

METODOLOGI PENELITIAN

A. Jenis dan Lokasi Penelitian

Penelitian ini merupakan Penelitian kualitatif. Penelitian kualitatif menurut Indrianto dan Supomo merupakan paradigma penelitian yang menekankan pada pemahaman mengenai masalah-masalah dalam kehidupan sosial berdasarkan kondisi realitas atau *natural setting* yang holistis, kompleks dan rinci. Penelitian kualitatif berusaha memahami suatu fenomena (kejadian) dengan menggunakan data. Peneliti merupakan figur utama dalam mengumpulkan data dan menginterpretasikannya dari kacamata pelaku (*actors).*

Penelitian ini dilakukan pada Perguruan Tinggi Agama Islam Negeri yaitu Sekolah Tinggi Agama Islam Negeri (STAIN) Watampone yang berada di Jalan Hos Cokroaminoto, Kabupaten Bone. Alasan pemilihan Sekolah Tinggi Agama Islam Negeri (STAIN) Watampone karena banyak perguruan tinggi yang kemudian terlihat dilema dalam mewujudkan tata kelola institusi yang transparan dan akuntabel. Salah penyebabnya adalah suatu kenyataan bahwa regulasi yang ditetapkan oleh pemerintah dalam upaya mewujudkan *Good University Governance (GUG)* sering sekali memunculkan interpretasi yang beragam dari kalangan pihak *stakeholders* yang ada dalam perguruan tinggi tersebut di samping minimnya kesadaran kolektif itu sendiri.

Sekolah Tinggi Agama Islam Negeri (STAIN) Watampone sendiri merupakan basis sentral untuk mencerdaskan kehidupan generasi Bangsa, Perguruan Tinggi yang berbasiskan keislaman yang dimiliki oleh Negara, serta dikarenakan telah berhasil menjadi perguruan tinggi dengan penerapan akuntansi dan manajemen aset tetap pada laporan Barang Milik Negara (BMN) yang patut

dicontoh berdasarkan ekspos hasil temuan Inspektorat Kementerian Agama RI Tahun 2013. Sedangkan sebelum tahun 2013 tersebut, Sekolah Tinggi Agama Islam Negeri (STAIN) ini tidak pernah mendapatkan apresiasi yang baik dan begitupun juga buruk dalam hal akuntansi dan manajemen aset tetap pada pengelolaan Barang Milik Negara (BMN) oleh Inspektorat Kementerian Agama RI.

Menurut pandangan peneliti ada temuan ataupun kesalahan tata kelola keuangan maupun tata kelola administrasi umum yang mungkin dianggap tidak terlalu berdampak buruk sehingga masih bisa dimaklumi. Hal inilah yang menginspirasi peneliti untuk melakukan penelitian dalam lingkungan STAIN Watampone.

B. Pendekatan Penelitian

Penelitian ini menggunakan metode kualitatif dengan pendekatan berdasarkan paradigma interpretif. Pendekatan ini memfokuskan pada sifat subjektif dari *social world* dan berusaha memahaminya dari kerangka berpikir objek yang sedang dipelajarinya. Jadi, fokusnya pada arti individu dan persepsi manusia pada realitas bukan pada realitas independen yang berada diluar mereka.[1] Menurut Ghozali dan Chariri tujuan pendekatan interpretif tidak lain adalah menganalisis realita sosial dan bagaimana realita sosial itu terbentuk.[2]

Menurut Burrel and Morgan dalam Iwan Triyuwono mengatakan bahwa Penelitian yang dilakukan dalam wilayah paradigma interpretif bertujuan untuk menafsirkan (*to interpret*) dan memahami (*to understand*) fenomena akuntansi.

---

[1]Anis, Chariri. "Landasan Filsafat dan Metode Penelitian Kualitatif". Paper disajikan pada *workshop* Metedologi Penelitian Kualitatif, Laboratorium Pengembangan Akuntansi Fakultas Ekonomi Universitas Diponegoro, Semarang 31 Juli-1 Agustus. h. 5.

[2]Chariri dan Ghozali. "*Good Corporate Governance* sebagai Pilar Implementasi *Corporate Social Responsibility* (studi kasus pada PT. Bank X, Tbk)". *Skripsi*, (Semarang: FE-Undip), h.40.

Bagi paradigma ini, akuntansi merupakan representasi dari sebuah realitas. Dengan kata lain, realitas akuntansi direpresentasikan dalam bentuk simbol. Simbol itu sendiri menyimpan makna. Penelitian akuntansi dengan paradigma interpretivis berusaha mengungkap makna yang tersembuyi dibalik simbol tersebut. Setelah menemukan makna yang tersembunyi, peneliti baru kemudian memahami makna dari simbol akuntansi tersebut.[3]

C. Sumber Data

Menurut sumbernya, data dalam sebuah penelitian dapat digolongkan menjadi data primer dan data sekunder:

1. **Data Primer**

Data primer adalah data penelitian yang diperoleh secara langsung dari sumber asli (tidak melalui media perantara). Data primer secara khusus dikumpulkan oleh peneliti untuk menjawab pertanyaan penelitian. Data primer dapat berupa opini subyek (orang) secara individual atau kelompok. Penelitian yang menggunakan data primer meliputi hasil wawancara yang dilakukan dengan pihak-pihak terkait didalamnya. Wawancara dilakukan melalui tanya jawab secara lisan yang bersifat bebas terpimpin dan dialog sistematis.

2. **Data Sekunder**

Data Sekunder yang merupakan data penelitian yang diperoleh peneliti secara tidak langsung melalui media perantara (diperoleh dan dicatat oleh pihak lain). Data sekunder umumnya berupa bukti, catatan atau laporan historis yang telah tersusun dalam arsip (data dokumenter) yang dipublikasikan dan yang tidak dipublikasikan. Metode penelitian yang umumnya menggunakan data sekuder adalah penelitian arsip (*archival research)* yang memuat kejadian masa lalu

[3]Iwan, Triyuwono, " (Makrifat) Metode Penelitian Kualitatif (dan kuantitatif) untuk Pengembangan disiplin Akuntansi", Makalah ini diseminarkan dalam acara Simposium Nasional Akuntansi (SNA) ke-16 di Manado pada tanggal 25-27 September 2013. h. 6.

(historis). Penelitian ini digali melalui berbagai tulisan, baik tulisan yang berupa laporan hasil penelitian sebelumnya yang memiliki persoalan yang hampir sama, jurnal-jurnal, dokumen dan arsip-arsip, serta buku-buku dan artikel yang terkait dengan penelitian ini. Demikian juga standar regulasi yang telah ditetapkan oleh pemerintah. Maka untuk itu, data-data pengelolaan keuangan Barang Milik Negara (BMN) terkhususnya pengelolaan aset tetap pada Sekolah Tinggi Agama Islam Negeri (STAIN) Watampone, itu kemudian akan menjadi data yang sangat penting bagi peneliti guna dapat memberikan saran dalam hal perbaikan.[4]

D. Metode Pengumpulan Data

Metode pengumpulan data yang digunakan pada penelitian ini adalah metode survei *(survey methods).* Metode survei adalah metode pengumpulan data dengan melakukan pengamatan langsung berhubungan dengan obyek penelitian. Metode survei terbagi menjadi: survei individu, survei intersep, survei melalui telepon, survei melalui surat, survei melalui jaringan internet.[5] Oleh karena itu, metode pengumpulan data primer berdasarkan komunikasi antara peneliti dengan responden. Data penelitian berupa data subjek yang menyatakan opini, sikap, pengalaman atau karakteristik subjek penelitian secara individual maupun kelompok. Penelitian ini menggunakan metode survei untuk memperoleh data yang sama dari banyak subjek kemudian dirancang untuk menjelaskan hubungan sebab-akibat. Berbagai cara diantaranya dengan melakukan wawancara dan mengumpulkan berbagai dokumen yang terkait dengan penelitian. Hal ini dispesifikasikan sebagai berikut :[6]

---

[4]Nur Indrianto dan Bambang, Supomo, *Metode Penelitian Bisnis Untuk Akuntansi* &Manajemen, (Yogyakarta: BPEF-YOGYAKARTA, 2009), h. 147.

[5]Danang Sunyoto, *Metodologi Penelltian Akuntansi,* (Yogyakarta: PT Refika Aditama, 2013), h.23.

[6]Nur Indrianto dan Bambang, Supomo, *Metode Penelitian Bisnis untuk Akuntansi* &Manajemen, (Yogyakarta: BPEF-YOGYAKARTA, 2009), h. 152.

1. Wawancara yaitu teknik pengumpulan data dalam metode survei yang menggunakan pertanyaan secara lisan kepada subjek penelitian. Teknik wawancara dilakukan jika peneliti memerlukan komunikasi atau hubungan dengan responden. Hasil wawancara selanjutnya dicatat oleh pewawancara sebagai data penelitian.
2. Dokumentasi yaitu metode pengumpulan data dimana peneliti mencatat dan mengkaji berbagai dokumen atau arsip yang berhubungan dengan hal yang diteliti.
3. Penelusuran Referensi (*Reference Exploring*) yaitu metode pengumpulan data dimana peneliti menelusuri dan mempelajari berbagai referensi yang berkaitan dengan pokok permasalahan penelitian. Hasil dari metode ini kemudian dikutip, baik secara langsung ataupun tidak langsung. Metode pengumpulan data dengan penelusuran referensi ini sangat diperlukan dalam menemukan data-data dari berbagai referensi yang ada untuk dijadikan data tambahan dalam memperkuat data dan hasil penelitian.

E. Instrumen Penelitian

Istilah yang digunakan untuk subjek penelitian adalah *informant.* Subjek penelitian adalah keseluruhan objek penelitian. Pada hakikatnya, penelitian kualitatif lebih cenderung membahasakan istilah "*populasi*", sebagaimana disebut oleh Spradley, dengan situasi sosial (*social situation*) yang meliputi tempat (*place*), pelaku (*actor*), dan aktivitas (*activity*) yang berinteraksi secara sinergis.[7] Dalam kaitannya dengan penelitian ini, yang menjadi tempat (*place*) adalah Sekolah Tinggi Agama Islam Negeri (STAIN) Watampone, pelaku (*actors*) adalah orang-orang yang terlibat pada penerapan akuntansi dan manajemen aset

[7]Sugiyono, *Metode Penelitian Pendidikan: Pendekatan Kuantitatif, Kualitatif, dan R&D* (Cet.V; Bandung: Alfabeta, 2008), h. 299.

tetap pada laporan Barang Milik Negara (BMN) baik dari dalam atau luar Sekolah Tinggi Agama Islam Negeri (STAIN) Watampone, dan aktivitas (*activity*) adalah proses penerapan akuntansi dan manajemen aset tetap pada laporan Barang Milik Negara (BMN) pada Sekolah Tinggi Agama Islam Negeri (STAIN) Watampone meskipun ketiga hal tersebut masih bisa berkembang pada tataran lain yang berkaitan dengan pembahasan dalam penelitian ini.

Secara rinci bisa digambarkan bahwa yang menjadi pelaku (*actor*) atau biasa juga disebut subyek penelitian adalah mereka yang terlibat pada penerapan akuntansi dan manajemen aset tetap pada laporan Barang Milik Negara (BMN) pada Sekolah Tinggi Agama Islam Negeri (STAIN) Watampone yang dalam hal ini adalah unsur pimpinan sebagai penentu kebijakan dalam hal penerapan akuntansi dan manajemen aset tetap pada laporan Barang Milik Negara (BMN) pada Sekolah Tinggi Agama Islam Negeri (STAIN) Watampone serta pegawai yang memiliki tugas pada wilayah tersebut dengan mengacu pada rincian tugas.

Sementara itu, istilah "s*ampel*" dalam penelitian kualitatif lebih ditujukan pada pemilihan individu atau kasus tertentu untuk dijadikan fokus penelitian atau biasa juga disebut informan.[8] Jadi, sampel dalam penelitian kualitatif bukan untuk tujuan validitas eksternal sehingga pengambilannya sangat fleksibel bahkan bisa bertambah atau berubah seiring dengan perkembangan kebutuhan data penelitian. Oleh karena itu, penentuan *informant* pada langkah awal dari penelitian ini akan ditujukan pada 3 orang penentu kebijakan dalam lingkungan Sekolah Tinggi Agama Islam Negeri (STAIN) Watampone yaitu Wakil Ketua Bidang administrasi Umum dan Keuangan, Kepala Bagian Umum, dan Kepala Sub. Bagian Umum.

---

[8]Ag. Bambang Setiyadi, *Metode Penelitian untuk Pengajaran Bahasa Asing: Pendekatan Kuantitatif dan Kualitatif*. (Cet.I; Yogyakarta: Graha Ilmu, 2006), h. 46.

F. Teknik Pengolahan dan Analisis Data

Penelitian kualitatif, tidak ada pendekatan tunggal dalam analisis data. Pemilihan metode sangat tergantung pada *research questions, research strategies,* dan *theoretical framework.* Untuk melakukan analisis, peneliti perlu menangkap, mencatat, menginterpretasikan dan menyajikan informasi. Peneliti interpretif menggunakan observasi peserta dan penelitian lapangan. Teknik-teknik ini menuntut peneliti mengabdikan waktunya, untuk melakukan kontak pribadi langsung dengan orang yang mereka pelajari.[9] Hal yang perlu diperhatikan adalah analisis data tidak dapat dipisahkan dari data *collection*. Oleh karena itu, ketika data penelitian mulai terkumpul, analisis data harus segera dilakukan untuk menentukan pengumpulan data berikutnya.

Berdasarkan Model Miles dan Huberman, proses pengolahan dan analisis data dalam penelitian dilakukan melalui tiga tahapan secara berkesinambungan yang meliputi tahap reduksi data (*data reduction*), tahap penyajian data (*data display*), dan tahap penarikan kesimpulan/verivikasi (*conclusion drawing/verivication*).[10] Langkah analisis data yang akan dilakukan pada penelitian ini yaitu:

1. **Reduksi Data (*Data Reduction*)**

Tahap reduksi data adalah suatu proses pemilihan, pemusatan perhatian untuk menyederhanakan data kasar yang diperoleh di lapangan. Kegiatan ini dilakukan secara berkesinambungan sejak awal penelitian hingga akhir pengumpulan data. Proses reduksi data, data yang tidak penting akan dikurangi sehingga data yang dipilih akan diproses ke langkah selanjutnya. Teori yang tepat

---

[9]W. Lawrence Neuman, *Metodologi Penelitian Sosial: Pendekatan Kualitatif dan Kuantitatif* . (Jakarta Barat: Indeks, 2013), h. 103.

[10]Nur Indrianto dan Bambang, Supomo, *Metode Penelitian Bisnis Untuk Akuntansi* &Manajemen. (Yogyakarta:BPEF-YOGYAKARTA, 2009), h. 337.

dalam hal mereduksi data di lapangan adalah dengan teori legitimasi, teori interaksionisme simbiolik, teori manajemen mutu, serta Undang-Undang Pengelolaan Barang Milik Negara (BMN).

2. Penyajian Data (*Display Data*)

Penyajian data yang dimaksud adalah menyajikan data yang sudah direduksi dan diorganisasikan secara keseluruhan dalam bentuk naratif deskriptif. Dalam penyajian data, dilakukan analisis data dengan menggunakan pendekatan yuridis untuk melihat keterkaitan antar *variabel* berdasarkan data yang terkumpul sehingga kesimpulan yang dirumuskan menjadi akurat dan objektif.

3. Penarikan Kesimpulan (*Conclusion Drawing*)

Hasil dari *coding* data pada penelitian dikaitkan dengan teori legitimasi sehingga interpretasi yang diturunkan tidak lagi bias. Data penelitian dikaitkan pada teori yang digunakan sebelumnya. Hal lain yang perlu diperhatikan adalah kejadian yang ada pada *setting* penelitian. Interpretasi yang dilakukan dituangkan dalam narasi, gambar dan kutipan-kutipan dari hasil wawancara. Apabila kesimpulan yang ditetapkan sudah didukung oleh data-data yang valid dan akurat sehingga sudah mampu menjawab rumusan masalah pada tahap awal, kesimpulan tersebut sudah dapat diterima.

Analisis dilakukan dengan membaca laporan Barang Milik Negara (BMN), lalu dikaitkan dengan hasil wawancara dan observasi yang berlandaskan pada standar regulasi yang ada yaitu: Undang-Undang Nomor 17 Tahun 2003 tentang Keuangan Negara, Undang-Undang Nomor 1 Tahun 2004 tentang Perbendaharaan Negara, Undang-Undang Nomor 15 Tahun 2004 tentang Pemeriksaan Pengelolaan dan Tanggung Jawab Keuangan Negara, serta Undang-Undang Nomor 24 Tahun 2005 tentang Akuntansi Aset Tetap. Dengan standar regulasi tersebut peneliti dapat menilai apakah hasil penerapan pengelolaan aset

Barang Milik Negara (BMN) telah sesuai dengan standar regulasi yang ada, dimana faktor penilai yang digunakan merupakan hasil wawancara serta observasi, yang dikaitkan dengan teori legitimasi sebagai dasar teori dari penelitian ini.

G. Pengujian Keabsahan Data

Pengujian keabsahan data dinamakan sebagai kredibilitas dalam penelitian kualitatif. Penelitian kualitatif memiliki dua kelemahan utama yaitu:[11]

(a) Peneliti tidak 100 % independen dan netral dari *research setting*; (b) Penelitian kualitatif sangat tidak terstuktur (*messy)* dan sangat *interpretive*. Dalam meningkatkan kredibilitas itu terdapat 9 prosedur yaitu: (i) *Triangulation;* (ii) *Disconfirming evidence;* (iii) *Research reflexivity;* (iv) *Member checking;* (v) *prolonged engagement in the field;* (vi) *collaboration;* (vii) *the audit trail;* (viii) *thick and rich description;* dan (ix) *peer debriefing.*

Penelitian ini menggunakan berbagai sumber data, teori, metode dan investigator sehingga menghasilkan informasi yang akurat dan jelas, maka prosedur yang dipilih oleh peneliti adalah *triangulation*. Menurut Denzin bahwa logika triangulasi berdasarkan kepada dasar pikiran bahwa, tidak ada metode tunggal secara mencukupi memecahkan masalah faktor penyebab tandingan, Karena setiap metode menyatakan aspek yang berbeda atas realitas empiris, metode ganda atas pengamatan haruslah dipakai, hal inilah yang disebut dengan triangulasi.[12]

---

[11]Anis Chariri, Landasan Filsafat dan Metode Penelitian Kualitatif. (paper disajikan pada *workshop* metodologi penelitian kualitatif, Laboratorium Pengembangan Akuntansi Fakultas Ekonomi Universitas Diponegoro, semarang 31 Juli-1 Agustus, 2009), h. 14.

[12]Tama Indra, "Tekhnik Pengumpulan dan Validasi Data Kualitatif", *http://dinarpratama.wordpress.com* (04 Juni 2014).

Denkin menjelaskan bahwa *triangulasi* meliputi empat hal yaitu:[13]

1. *Triangulasi* metode. Pada metode ini dilakukan pembandingan informasi atau data dengan cara yang berbeda. Pembandingan ini dilakukan pada metode pengambilan data.
2. *Triangulasi* antar peneliti. Pada metode ini digunakan lebih dari satu orang dalam pengumpulan dan analisis data. Teknik ini diakui memperkaya khasanah pengetahuan mengenai informasi yang digali dari subjek penelitian. Tetapi perlu diperhatikan bahwa orang yang diajak menggali data itu harus yang telah memiliki pengalaman penelitian dan bebas dari konflik kepentingan agar tidak justru merugikan peneliti dan melahirkan bias baru dari triangulasi.
3. *Triangulasi* sumber data adalah menggali kebenaran informasi tertentu melalui berbagai metode dan sumber perolehan data. Misalnya, selain melalui wawancara dan observasi, peneliti bisa menggunakan observasi terlibat (*participant obervation*), dokumen tertulis, arsip, dokumen sejarah, catatan resmi, catatan atau tulisan pribadi dan gambar atau foto. Tentu masing-masing cara itu akan menghasilkan bukti atau data yang berbeda, yang selanjutnya akan memberikan pandangan (*insights*) yang berbeda pula mengenai fenomena yang diteliti. Berbagai pandangan itu akan melahirkan keluasan pengetahuan untuk memperoleh kebenaran handal.
4. *Triangulasi* teori. Hasil akhir penelitian kualitatif berupa sebuah rumusan informasi atau *thesis statement*. Informasi tersebut selanjutnya dibandingkan dengan perspektif teori yang relevan untuk menghindari bias individual

[13]Rahardjo,"Triangulasi dalam Penelitian Kualitatif." http://mudjiarahardjo.com (04 Juni 2014).

peneliti atas temuan atau kesimpulan yang dihasilkan. Selain itu, *triangulas*i teori dapat meningkatkan kedalaman pemahaman asalkan peneliti mampu menggali pengetahuan teoritik secara mendalam atas hasil analisis data yang telah diperoleh.

Jenis *triangulasi* yang digunakan oleh peneliti yaitu *triangulasi* metode dan *triangulasi* teori. *Triangulasi* metode digunakan untuk membandingkan dari berbagai sumber data yang diambil seperti dokumen, arsip, hasil wawancara, ataupun hasil observasi. Sedangkan *triangulasi* teori digunakan karena dalam penelitian ini digunakan berbagai teori yang digunakan adalah teori legitimasi, teori interaksionisme simbiolik, teori manajemen mutu dan Undang-Undang Pengelolaan Barang Milik Negara (BMN) pada Sekolah Tinggi Agama Islam Negeri (STAIN) Watampone.

BAB IV

HASIL DAN PEMBAHASAN

A. Gambaran Umum Lokasi Penelitian

Sekolah Tinggi Agama Islam Negeri (STAIN) Watampone didirikan berdasarkan pada Surat Keputusan Presiden Nomor 11 Tanggal 21 Maret 1997 bertepatan dengan tanggal 12 Dzulqaidah 1417 H. Butuh 31 tahun untuk memproses sebuah Fakultas menjadi Sekolah Tinggi Agama Islam Negeri (STAIN) di Watampone, Bone. Semula pada tahun 1966 adalah sebuah Fakultas Syariah, filial IAIN Alauddin, Makassar. Tiga tahun kemudian status filial itu ditingkatkan menjadi cabang. Pada tahun 1983, setelah sebelumnya hanya boleh menyelenggarakan pendidikan jenjang D3, diizinkan membuka program pendidikan sampai S1. Baru pada tahun 1997, Fakultas itu disahkan menjadi STAIN Watampone, seperti nama yang sekarang ini.

Sekolah Tinggi Agama Islam Negeri (STAIN) Watampone merupakan satuan kerja yang berada dibawah naungan Kementerian Agama RI. Sekolah Tinggi Agama Islam Negeri (STAIN) Watampone seperti halnya Sekolah Tinggi Agama Islam Negeri (STAIN) yang lain merupakan kuasa pengguna barang yang menyelenggarakan penatausahaan Barang Milik Negara (BMN) dan berkewajiban melaporkan penyelenggaraaan tersebut.

Pengelolaan aset Barang Milik Negara (BMN) pada Tahun 2009-2011 masih agak kacau, dan seiring dengan berjalannya waktu mengalami proses perbaikan. Sedangkan pada Tahun 2012 itu ada masalah yakni adanya temuan kesalahan pencatatan dari belanja modal menjadi belanja barang dan begitupun

sebaliknya, serta masih ada beberapa kendala-kendala yang kemudian dihadapi seperti seringnya terjadi perpindahan BMN (Barang Milik Negara) dalam ruangan sehingga sulitnya membuat Daftar Barang Ruangan (DBR), masih adanya aset BMN (Barang Milik Negara) yang tidak memiliki dokumen kepemilikannya dan masalah umum yang hampir terjadi ditiap instansi naungan pemerintah yaitu adanya barang yang berpindah tempat, sehingga biasanya sulit terdeteksi oleh pengelola SIMAK BMN (Sistem Informasi Manajemen Akuntansi Keuangan Barang Milik Negara). Namun persoalan tersebut tidaklah berlarut-larut dan segera diatasi oleh pengelola Sistem Informasi Manajemen Akuntansi Keuangan Barang Milik Negara (SIMAK BMN).

Sekolah Tinggi Agama Islam Negeri (STAIN) Watampone pada Tahun 2013 telah berhasil menjadi perguruan tinggi dengan penerapan akuntansi dan manajemen aset tetap pada laporan Barang Milik Negara (BMN) yang patut dicontoh berdasarkan ekspos hasil temuan Inspektorat Kementerian Agama RI Tahun 2013 (Temuan dengan tahun sebelumnya). Sedangkan sebelum tahun 2013 tersebut, Sekolah Tinggi Agama Islam Negeri (STAIN) ini tidak pernah mendapatkan apresiasi yang baik dan begitupun juga buruk dalam hal akuntansi dan manajemen aset tetap pada pengelolaan Barang Milik Negara (BMN) oleh Inspektorat Kementerian Agama RI.

Penggunaan penerapan Sistem Informasi Manajemen Akuntansi Keuangan Barang Milik Negara (SIMAK BMN) sangat membantu untuk bisa melihat kondisi aset BMN (Barang Milik Negara) yang bermasalah. Selain itu proses pendampingan dari pusat tentang pengelolaan aset BMN (Barang Milik Negara) juga faktor lain yang memengaruhi pengelolaan aset Barang Milik Negara (BMN) pada Sekolah Tinggi Agama Islam Negeri (STAIN) Watampone.

B. Penerapan Akuntansi dan Manajemen Aset Tetap dalam Laporan Barang Milik Negara pada STAIN Watampone

1. Penerapan Akuntansi Aset Tetap dalam Laporan Barang Milik Negara pada STAIN Watampone

a. Klasifikasi aset tetap

Pelaksanaan pengelolaan Barang Milik Negara (BMN) yang dalam hal ini klasifikasi aset tetap pada Sekolah Tinggi Agama Islam Negeri (STAIN) Watampone dilaksanakan oleh staf subag perencanaan keuangan & akuntansi dan juga staf sub bagian perlengkapan sebagai salah satu tugas pokok dan fungsi bagian umum dan perlengkapan yang dimana bertugas melakukan pengadaan dan penerima barang kemudian mendistribusikan barang tersebut. Keduanya bertugas melakukan inventarisasi dan pencatatan terhadap aset perguruan tinggi setiap 1 bulan sekali ke Kanwil Makassar dan diwajibkan pula melapor setiap 6 bulan (persemesteran) ke Kementerian Agama RI (pusat) dan kemudian dirumuskan menjadi Laporan Barang Milik Negara (LBM) sehingga dapat diketahui kondisi aset tersebut dalam pengelolaan Laporan Barang Kuasa Pengguna semesteran.

Klasifikasi aset tetap sesuai dengan Standar Akuntansi Pemerintahan (SAP) yang berdasarkan likuiditas aset yang akan lebih memudahkan Sekolah Tinggi Agama Islam Negeri (STAIN) Watampone dalam melakukan pengkajian resiko terhadap aset tetapnya. Peraturan pemerintah Nomor 24 tentang standar akuntansi aset tetap menyatakan bahwa definisi aset tetap merupakan aset yang berwujud yang mempunyai masa manfaat lebih dari dua belas bulan untuk digunakan dalam hal membantu proses belajar mengajar yang ada dilingkungan Sekolah Tinggi Agama Islam Negeri (STAIN) Watampone. Pengertian ini sebenarnya dapat membantu Sekolah Tinggi Agama Islam Negeri (STAIN) Watampone dalam melakukan manajemen aset tetap dalam menilai resiko aset

tetap yaitu berupa kerugian, keusangan, pemborosan, kesalahan dan penyalahgunaan. Meskipun, selama ini pada Sekolah Tinggi Agama Islam Negeri (STAIN) Watampone kurang bisa terlaksana dengan baik karena lemahnya pengawasan yang disebabkan oleh tenaga pengelola Barang Milik Negara (BMN) yang masih kurang dan pemahaman dari pengelola yang masih perlu ditingkatkan terkait dengan pengelolaan Barang Milik Negara (BMN) pada Sekolah Tinggi Agama Islam Negeri (STAIN) Watampone.

Adapun klasifikasi aset tetap yang ada pada Sekolah Tinggi Agama Islam Negeri (STAIN) Watampone berupa:

1) Tanah

Tanah yang dikelompokkan dalam aset tetap adalah tanah yang diperoleh dengan maksud untuk dipakai dalam kegiatan operasional pemerintah dan dalam kondisi siap pakai. Tanah pada Sekolah Tinggi Agama Islam Negeri (STAIN) Watampone sendiri, Pada laporan persemesteran Tahun 2013 jumlah aset tanah yang tercatat sebesar Rp. 16.996.632.200 dengan saldo awal tanah seluas 64.567 meter dan pada laporan persemesteran Tahun 2014 yang tercatat sebesar Rp. 17.822.632.200 dengan saldo awal tanah seluas 68.566 meter. Hal ini kemudian dipahami bahwasanya, aset berupa tanah yang ada pada Sekolah Tinggi Agama Islam Negeri (STAIN) Watampone mengalami peningkatan yang disebabkan oleh jumlah peningkatan anggaran berbanding lurus dengan luas aset kelola berupa tanah yang siap pakai.

Hal ini tentu dipahami bahwasanya pengelolaan aset tetap berupa tanah memiliki kinerja yang baik dikarenakan seluruh *civitas akademika* diatur oleh aspek yuridis melalui kontrak sosial yang termuat dalam standar regulasi dan Undang-Undang yang melingkupinya, sehingga organisasi tersebut beroperasi berdasarkan sistem nilai yang sepadan. Hal ini kemudian termuat dalam teori

legitimasi yang melingkupinya. Berdasarkan paradigma interpretif, berusaha memahaminya dari kerangka berpikir objek yang sedang dipelajari. Menurut peneliti masing-masing informan telah profesional dan cakap dalam memberikan keterangan dan informasi yang jelas. Sebagaimana hasil kutipan dari habibi selaku pengelola SIMAK BMN dalam petikan wawancara:

> Terkait dengan kenapa bisa bertambah dari tahun ketahun, karena jumlah mahasiswa yang dari tahun ketahun mengalami peningkatan mau tidak mau sarana dan prasana harus juga ditunjang. Apa yang kami catat itu, yang ada dilapangan.[1]

Menurut pandangan peneliti manakala pengelola SIMAK BMN konsisten mematuhi regulasi yang ada, juga telah memenuhi perspektif normatif al-qur`an. Sebagaimana ajaran agama sendiri menginstruksikan untuk melakukan pencatatan atas setiap transaksi (kejadian) tersebut tergambar dalam firman Allah Swt QS Al-Baqarah/2: 282

يَٰٓأَيُّهَا ٱلَّذِينَ ءَامَنُوٓاْ إِذَا تَدَايَنتُم بِدَيۡنٍ إِلَىٰٓ أَجَلٖ مُّسَمّٗى فَٱكۡتُبُوهُۚ وَلۡيَكۡتُب بَّيۡنَكُمۡ كَاتِبُۢ بِٱلۡعَدۡلِۚ .....﴿٢٨٢﴾

Terjemahnya:

> Hai orang-orang yang beriman, apabila kamu bermu'amalah tidak secara tunai untuk waktu yang ditentukan, hendaklah kamu menuliskannya. dan hendaklah seorang penulis di antara kamu menuliskannya dengan benar[2].

Ayat di atas menjelaskan bahwa, bagaimana Manusia sangat dianjurkan untuk melakukan pencatatan terhadap transaksi yang dilakukannya secara adil. Sehingga orang-orang yang kemudian membutuhkan informasi tidak dirugikan dan telah mencerminkan tata kelola administasi keuangan dan umum yang baik dalam hal upaya mewujudkan *Good University Governance*.

---

[1]Habibi, Pengelola SIMAK BMN Sekolah Tinggi Agama Islam Negeri (STAIN) Watampone, (Wawancara: Rabu, 16 Juli 2014 Pukul 09.00 WITA).

[2]Departemen Agama RI. A*l-Qur'an dan Terjemahannya.* Q.S. Al-Baqarah/2: 282. Cet: Mujamma' Malik Fadhli Thiba'at Al Mush Haf Asysyarif.

2) Peralatan dan mesin

Peralatan dan mesin mencakup mesin-mesin dan kendaraan bermotor, alat elektronik, dan seluruh inventaris kantor dan peralatan lainnya yang nilainya signifikan dan masa manfaatnya lebih dari 12 (dua belas) bulan dan dalam kondisi siap digunakan. Peralatan dan mesin pada Sekolah Tinggi Agama Islam Negeri (STAIN) Watampone sendiri, Pada laporan persemesteran Tahun 2013 jumlah aset peralatan dan mesin yang tercatat sebesar Rp.7.489.249.990 dengan kuantitas sebanyak 3.277 dan pada tahun 2014 jumlah aset peralatan dan mesin sebesar 9.323.654.690 dengan kuantitas sebanyak 4.600. Hal ini kemudian dipahami bahwasanya, aset berupa peralatan dan mesin yang ada di Sekolah Tinggi Agama Islam Negeri (STAIN) Watampone mengalami peningkatan yang disebabkan oleh jumlah peningkatan anggaran berbanding lurus dengan penambahan aset berupa peralatan dan mesin.

Hal ini tentu dipahami bahwasanya pengelolaan aset tetap berupa peralatan dan mesin memiliki kinerja yang baik dikarenakan seluruh *civitas akademika* diatur oleh aspek yuridis melalui kontrak sosial yang termuat dalam standar regulasi dan Undang-Undang yang melingkupinya, sehingga organisasi tersebut beroperasi berdasarkan sistem nilai yang sepadan. Hal ini kemudian termuat dalam teori legitimasi yang melingkupinya. Berdasarkan paradigma interpretif, selaku peneliti memahami masing-masing informan telah profesional dan cakap dalam memberikan kererangan dan informasi yang jelas. Sebagaimana hasil kutipan dari habibi selaku pengelola SIMAK BMN dalam petikan wawancara:

> Terkait dengan kenapa bisa bertambah dari tahun ketahun, karena jumlah mahasiswa yang dari tahun ketahun mengalami peningkatan mau tidak mau sarana dan prasana harus ditunjang. Apa yang kami catat itu, yang ada dilapangan.[3]

[3]Habibi, Pengelola SIMAK BMN Sekolah Tinggi Agama Islam Negeri (STAIN) Watampone, (Wawancara: Rabu, 16 Juli 2014 Pukul 09.00 WITA).

Menurut pandangan peneliti manakala pengelola SIMAK BMN konsisten mematuhi regulasi yang ada, juga telah memenuhi perspektif normatif al-qur`an. Sebagaimana ajaran agama sendiri menginstruksikan untuk melakukan pencatatan atas setiap transaksi (kejadian) tersebut tergambar dalam firman Allah Swt QS Al-Baqarah/2: 282

يَٰٓأَيُّهَا ٱلَّذِينَ ءَامَنُوٓاْ إِذَا تَدَايَنتُم بِدَيۡنٍ إِلَىٰٓ أَجَلٖ مُّسَمّٗى فَٱكۡتُبُوهُۚ وَلۡيَكۡتُب بَّيۡنَكُمۡ كَاتِبُۢ بِٱلۡعَدۡلِۚ .....﴿٢٨٢﴾

Terjemahnya:

> Hai orang-orang yang beriman, apabila kamu bermu'amalah tidak secara tunai untuk waktu yang ditentukan, hendaklah kamu menuliskannya. dan hendaklah seorang penulis di antara kamu menuliskannya dengan benar[4].

Ayat di atas menjelaskan bahwa, bagaimana Manusia sangat dianjurkan untuk melakukan pencatatan terhadap transaksi yang dilakukannya secara adil dan benar. Sehingga orang-orang yang kemudian membutuhkan informasi tidak dirugikan, sehingga mencerminkan tata kelola administasi keuangan dan umum yang baik dalam hal penerapan aset tetap dalam ruang lingkup perguruan tinggi Negeri.

3) Gedung dan bangunan

Gedung dan bangunan yang dikelompokkan dalam aset tetap adalah gedung dan bangunan yang dimiliki atau dikuasai oleh pemerintah untuk digunakan dalam kegiatan pemerintah atau dimanfaatkan oleh masyarakat umum dan dalam kondisi siap digunakan. Gedung dan bangunan pada Sekolah Tinggi Agama Islam Negeri (STAIN) Watampone sendiri, Pada laporan persemesteran Tahun 2013 jumlah aset gedung dan bangunan yang tercatat sebesar

---

[4]Departemen Agama RI. A*l-Qur'an dan Terjemahannya.* Q.S. Al-Baqarah/2: 282. Cet: Mujamma' Malik Fadhli Thiba'at Al Mush Haf Asysyarif.

Rp.24.348.026.000 dengan kuantitas 39 dan pada tahun 2014 jumlah aset gedung dan bangunan sebesar 28.269.202.000 dengan kuantitas 36. Hal ini kemudian dipahami bahwasanya, aset berupa gedung dan bangunan yang ada pada Sekolah Tinggi Agama Islam Negeri (STAIN) Watampone bahwa peningkatan jumlah aset gedung dan bangunan dari tahun 2013 ke tahun 2014 meningkat, tetapi dari segi jumlah gedung mengalami penurunan.

Hal ini tentu dipahami bahwasanya pengelolaan aset tetap berupa gedung dan bangunan memiliki kinerja yang baik dikarenakan seluruh *civitas akademika* diatur oleh aspek yuridis melalui kontrak sosial yang termuat dalam standar regulasi dan Undang-Undang yang melingkupinya, sehingga organisasi tersebut beroperasi berdasarkan sistem nilai yang sepadan. Hal ini kemudian termuat dalam teori legitimasi yang melingkupinya. Berdasarkan paradigma interpretif, berusaha memahami bagaimana kerangka berpikir objek yang sedang dipelajari. Menurut peneliti masing-masing informan telah profesional dan cakap dalam memberikan informasi dan keterangan yang jelas. Sebagaimana hasil kutipan dari habibi selaku pengelola SIMAK BMN dalam petikan wawancara:

> Terkait dengan kenapa bisa bertambah dari tahun ketahun, karena jumlah mahasiswa yang dari tahun ketahun mengalami peningkatan mau tidak mau sarana dan prasana harus ditunjang. Apa yang kami catat itu, yang ada dilapangan.[5]

Menurut pandangan peneliti manakala pengelola SIMAK BMN konsisten mematuhi regulasi yang ada, juga telah memenuhi perspektif normatif al-qur`an. Sebagaimana ajaran agama sendiri menginstruksikan untuk melakukan pencatatan atas setiap transaksi (kejadian) tersebut tergambar dalam firman Allah Swt QS Al-Baqarah/2: 282

---

[5]Habibi, Pengelola SIMAK BMN Sekolah Tinggi Agama Islam Negeri (STAIN) Watampone, (Wawancara: Rabu, 16 Juli 2014 Pukul 09.00 WITA).

يَٰٓأَيُّهَا ٱلَّذِينَ ءَامَنُوٓاْ إِذَا تَدَايَنتُم بِدَيۡنٍ إِلَىٰٓ أَجَلٖ مُّسَمّٗى فَٱكۡتُبُوهُۚ وَلۡيَكۡتُب بَّيۡنَكُمۡ كَاتِبُۢ بِٱلۡعَدۡلِۚ ..... ﴿٢٨٢﴾

Terjemahnya:

> Hai orang-orang yang beriman, apabila kamu bermu'amalah tidak secara tunai untuk waktu yang ditentukan, hendaklah kamu menuliskannya. dan hendaklah seorang penulis di antara kamu menuliskannya dengan benar[6].

Ayat diatas menjelaskan bahwa, bagaimana Manusia sangat dianjurkan untuk melakukan pencatatan terhadap transaksi yang dilakukannya secara adil dan benar. Sehingga orang-orang yang kemudian membutuhkan informasi tidak dirugikan, sehingga mencerminkan tata kelola administasi keuangan dan umum yang baik dalam hal penerapan aset tetap dalam ruang lingkup akademik.

4) Jalan, irigasi dan jaringan

Jalan, irigasi, dan jaringan yang dikelompokkan dalam aset tetap adalah jalan, irigasi, dan jaringan yang dimiliki atau dikuasai oleh pemerintah untuk digunakan dalam kegiatan pemerintah atau dimanfaatkan oleh masyarakat umum dan dalam kondisi siap digunakan. Adapun yang dimaksud dengan irigasi yang ada pada Sekolah Tinggi Agama Islam Negeri (STAIN) Watampone berupa saluran pembuang air buangan air hujan dan jaringan sendiri yang dimaksud berupa jaringan distribusi tengangan diatas 20 KVA. Jalan, irigasi, dan jaringan pada Sekolah Tinggi Agama Islam Negeri (STAIN) Watampone sendiri pada laporan persemesteran Tahun 2013 jumlah aset jalan, irigasi dan jaringan yang tercatat sebesar Rp.1.726.342.000 dengan kuantitas sebanyak 1.264 dan pada tahun 2014 jumlah aset gedung dan bangunan sebesar 2.096.342.000 dengan kuantitas 1.265. Hal ini kemudian dipahami bahwasanya, aset berupa jalan, irigasi

---

[6]Departemen Agama RI. A*l-Qur'an dan Terjemahannya.* Q.S. Al-Baqarah/2: 282. Cet: Mujamma' Malik Fadhli Thiba'at Al Mush Haf Asysyarif.

dan jaringan yang ada pada Sekolah Tinggi Agama Islam Negeri (STAIN) Watampone mengalami peningkatan yang disebabkan oleh jumlah peningkatan anggaran berbanding lurus dengan penambahan aset berupa jalan, irigasi dan jaringan.

Hal ini tentu dipahami bahwasanya pengelolaan aset tetap berupa jalan, irigasi dan jaringan memiliki kinerja yang baik dikarenakan seluruh *civitas akademika* diatur oleh aspek yuridis melalui kontrak sosial yang termuat dalam standar regulasi dan Undang-Undang yang melingkupinya, sehingga organisasi tersebut beroperasi berdasarkan sistem nilai yang sepadan. Hal ini kemudian termuat dalam teori legitimasi yang melingkupinya. Berdasarkan paradigma interpretif, berusaha memahaminya dari kerangka berpikir objek yang sedang dipelajari.

Menurut peneliti masing-masing informan telah profesional dan cakap dalam memberikan informasi dan keterangan yang jelas. Sebagaimana hasil kutipan dari habibi selaku pengelola SIMAK BMN dalam petikan wawancara:

> Terkait dengan kenapa bisa bertambah dari tahun ketahun, karena jumlah mahasiswa yang dari tahun ketahun mengalami peningkatan mau tidak mau sarana dan prasana harus ditunjang. Apa yang kami catat itu, yang ada dilapangan.[7]

Menurut pandangan peneliti manakala pengelola SIMAK BMN konsisten mematuhi regulasi yang ada, juga telah memenuhi perspektif normatif al-qur`an. Sebagaimana ajaran agama sendiri menginstruksikan untuk melakukan pencatatan atas setiap transaksi (kejadian) tersebut tergambar dalam firman Allah Swt QS Al-Baqarah/2: 282

---

[7]Habibi, Pengelola SIMAK BMN Sekolah Tinggi Agama Islam Negeri (STAIN) Watampone, (Wawancara: Rabu, 16 Juli 2014 Pukul 09.00 WITA).

يَٰٓأَيُّهَا ٱلَّذِينَ ءَامَنُوٓاْ إِذَا تَدَايَنتُم بِدَيۡنٍ إِلَىٰٓ أَجَلٖ مُّسَمّٗى فَٱكۡتُبُوهُۚ وَلۡيَكۡتُب بَّيۡنَكُمۡ كَاتِبُۢ بِٱلۡعَدۡلِۚ .....﴿٢٨٢﴾

Terjemahnya:

> Hai orang-orang yang beriman, apabila kamu bermu'amalah tidak secara tunai untuk waktu yang ditentukan, hendaklah kamu menuliskannya. dan hendaklah seorang penulis di antara kamu menuliskannya dengan benar[8].

Ayat diatas menjelaskan bahwa, bagaimana Manusia sangat dianjurkan untuk melakukan pencatatan terhadap transaksi yang dilakukannya secara adil dan benar. Sehingga orang-orang yang kemudian membutuhkan informasi tidak dirugikan, sehingga mencerminkan tata kelola administasi keuangan dan umum yang baik dalam hal penerapan aset tetap dalam tataran perguruan tinggi Negeri.

5) Aset tetap lainnya

Aset tetap lainnya mencakup aset tetap yang tidak dapat dikelompokkan kedalam kelompok aset tetap diatas, tetapi memenuhi definisi aset tetap. Aset tetap lainnya ini dapat meliputi koleksi perpustakaan/buku dan barang bercorak seni/budaya/olah raga. Aset tetap lainnya pada Sekolah Tinggi Agama Islam Negeri (STAIN) Watampone sendiri, Pada laporan persemesteran Tahun 2013 jumlah aset tetap lainnya yang tercatat sebesar Rp.308.538.400 dengan kuantitas sebanyak 2.402 dan pada tahun 2014 jumlah aset gedung dan bangunan sebesar 884.595.280 dengan kuantitas sebanyak 9.808. Hal ini kemudian dipahami bahwasanya, aset berupa aset tetap lainnya yang ada pada Sekolah Tinggi Agama Islam Negeri (STAIN) Watampone mengalami peningkatan yang disebabkan oleh jumlah peningkatan anggaran berbanding lurus dengan penambahan aset berupa jalan, irigasi dan jaringan.

---

[8]Departemen Agama RI. A*l-Qur'an dan Terjemahannya.* Q.S. Al-Baqarah/2: 282. Cet: Mujamma' Malik Fadhli Thiba'at Al Mush Haf Asysyarif.

Hal ini tentu dipahami bahwasanya pengelolaan aset tetap berupa aset tetap lainnya memiliki kinerja yang baik dikarenakan seluruh *civitas akademika* diatur oleh aspek yuridis melalui kontrak sosial yang termuat dalam standar regulasi dan Undang-Undang yang melingkupinya, sehingga Sekolah Tinggi Agama Islam Negeri (STAIN) Watampone tersebut beroperasi berdasarkan sistem nilai yang sepadan. Hal ini kemudian termuat dalam teori legitimasi yang melingkupinya. Berdasarkan paradigma interpretif, berusaha memahaminya dari kerangka berpikir objek yang sedang dipelajari.

Menurut peneliti masing-masing informan telah profesional dan cakap dalam memberikan informasi dan keterangan yang jelas. Sebagaimana hasil kutipan dari habibi selaku pengelola SIMAK BMN dalam petikan wawancara:

> Terkait dengan kenapa bisa bertambah dari tahun ketahun, karena jumlah mahasiswa yang dari tahun ketahun mengalami peningkatan mau tidak mau sarana dan prasana harus ditunjang. Apa yang kami catat itu, yang ada dilapangan.[9]

ketika pengelola SIMAK BMN konsisten mematuhi regulasi yang ada, juga telah memenuhi perspektif normatif al-qur`an. Sebagaimana ajaran agama sendiri menginstruksikan untuk melakukan pencatatan atas setiap transaksi (kejadian) tersebut tergambar dalam firman Allah Swt QS Al-Baqarah/2: 282

يَٰٓأَيُّهَا ٱلَّذِينَ ءَامَنُوٓاْ إِذَا تَدَايَنتُم بِدَيۡنٍ إِلَىٰٓ أَجَلٖ مُّسَمّٗى فَٱكۡتُبُوهُۚ وَلۡيَكۡتُب بَّيۡنَكُمۡ كَاتِبُۢ بِٱلۡعَدۡلِۚ ٢٨٢

Terjemahnya:

> Hai orang-orang yang beriman, apabila kamu bermu'amalah tidak secara tunai untuk waktu yang ditentukan, hendaklah kamu menuliskannya. dan hendaklah seorang penulis di antara kamu menuliskannya dengan benar[10].

---

[9]Habibi, Pengelola SIMAK BMN Sekolah Tinggi Agama Islam Negeri (STAIN) Watampone, (Wawancara: Rabu, 16 Juli 2014 Pukul 09.00 WITA).

[10]Departemen Agama RI. A*l-Qur'an dan Terjemahannya.* Q.S. Al-Baqarah/2: 282. Cet: Mujamma' Malik Fadhli Thiba'at Al Mush Haf Asysyarif.

Ayat diatas menjelaskan bahwa, bagaimana Manusia sangat dianjurkan untuk melakukan pencatatan terhadap transaksi yang dilakukannya secara adil. Sehingga orang-orang yang kemudian membutuhkan informasi tidak dirugikan, sehingga mencerminkan tata kelola administasi keuangan dan umum yang baik dalam hal upaya memenuhi prinsip-prinsip *Good University Governance.*

6) Konstruksi dalam pengerjaan

Konstruksi dalam pengerjaan mencakup aset tetap yang sedang dalam proses pembangunan, yang pada tanggal neraca belum selesai dibangun seluruhnya. Konstruksi dalam pengerjaan pada Sekolah Tinggi Islam Negeri (STAIN) Watampone seluruh bangunan terpakai dan telah selesai dalam konstruksi dalam pengerjaan. Sehingga dalam laporan barang kuasa pengguna semesteran tidak ada yang tercatat.

Hal ini tentu dipahami bahwasanya pengelolaan aset tetap berupa aset tetap lainnya memiliki kinerja yang baik dikarenakan seluruh *civitas akademika* diatur oleh aspek yuridis melalui kontrak sosial yang termuat dalam standar regulasi dan Undang-Undang yang melingkupinya, sehingga Sekolah Tinggi Agama Islam Negeri (STAIN) Watampone tersebut beroperasi berdasarkan sistem nilai yang mengaturnya. Sehubungan dengan aset yang paling dominan yang memenuhi standar akuntansi pemerintahan yaitu semua aset tetap yang ada pada Sekolah Tinggi Agama Islam Negeri (STAIN) Watampone diperlakukan apa yang kemudian diharapkan oleh regulasi.

b. Pengakuan aset tetap

Suatu pengakuan dapat dipertimbangkan andal bila terdapat transaksi pertukaran dengan bukti pembelian aset tetap yang mengidentifikasikan biayanya. Selain itu pula Standar Akuntansi Pemerintahan (SAP) mempersyaratkan bahwa aset tetap dapat dicantumkan dineraca dalam keadaan

suatu aset yang dikonstruksi/dibangun sendiri, suatu pengukuran ataupun pengukuran yang dapat diandalkan atas biaya dapat diperoleh dari transaksi pihak eksternal dengan entitas tersebut untuk perolehan bahan baku, tenaga kerja dan biaya lain yang digunakan dalam proses konstruksi. Pengakuan aset tetap pada Sekolah Tinggi Agama Islam Negeri (STAIN) Watampone sendiri sudah dapat dikatakan andal dikarenakan melibatkan transaksi pihak eksternal untuk perolehan bahan baku, tenaga kerja dan biaya lain yang digunakan dalam proses konstruksi berupa berita acara serah terima pekerjaan terkait dengan pengadaan ICT terbaru tahun 2014 dengan pihak lain yaitu CV. Kopa Multi Purpose.

Hal ini kemudian didukung oleh hasil temuan Inspektorat Kementerian Agama RI Tahun 2013 (Temuan dengan tahun sebelumnya) yang telah mendapatkan apresiasi sebagai perguruan tinggi islam negeri yang memiliki tata pengelolaan Barang Milik Negara (BMN) yang baik dari Kementerian Agama RI meskipun disertai dengan beberapa paragraf penjelas. Kemudian paragraf penjelas tersebut yang berupa beberapa catatan kekurangan langsung diperbaiki dengan proses pendampingan langsung dari pusat dan juga aplikasi sistem pengelolaan SIMAK BMN (Sistem Informasi Manajemen Akuntansi Keuangan Barang Milik Negara) yang sangat membantu pada pengelolaan Barang Milik Negara (BMN) tersebut. Dimana pada tahun sebelumnya, tepatnya tahun 2008 pengelolaan aset Barang Milik Negara (BMN) pada tahun tersebut masih jauh dari terpenuhinya tata kelola administrasi yang baik.

Undang-Undang Nomor 250/PMK.06/2011 mengatur tentang tata cara pengakuan suatu aset tetap mengharuskan memiliki Berita acara serah terima. Sehubungan dengan hal tersebut, Pada Sekolah Tinggi Agama Islam Negeri (STAIN) Watampone sendiri juga telah memahami dan melaksanakan pedoman regulasi tersebut. Menurut Habibi selaku pengelola SIMAK BMN (Sistem

Informasi Manajemen Akuntansi Keuangan Barang Milik Negara) pada Sekolah Tinggi Islam Negeri (STAIN) Watampone dalam petikan wawancara mengatakan:

> Walaupun ada barang kalau dokumen sendiri tidak lengkap maka tidak akan diakui sebagai aset Sekolah Tinggi Agama Islam Negeri (STAIN) Watampone meskipun berdiri diatas lahannya sendiri.[11]

Oleh karena itu, hal ini kemudian dipahami bahwa pengelola SIMAK BMN (Sistem Informasi Manajemen Akuntansi Keuangan Barang Milik Negara) pada Sekolah Tinggi Agama Islam Negeri (STAIN) Watampone dari segi pengakuan aset tetap telah memahami kapan suatu aset tetap itu diakui dan dari segi pengakuan aset tetap telah sesuai dengan Undang-Undang Nomor 250/PMK.06/2011, Undang-Undang Nomor 17 Tahun 2003 tentang Keuangan Negara, Undang-Undang Nomor 1 Tahun 2004 tentang Perbendaharaan Negara, Undang-Undang Nomor 15 Tahun 2004 tentang Pemeriksaan Pengelolaan dan Tanggung Jawab Keuangan Negara, serta Undang-Undang Nomor 24 Tahun 2005 tentang Akuntansi Aset Tetap.

c. Pengukuran aset tetap

Aset tetap dinilai dengan biaya perolehan. Apabila penilaian aset tetap dengan menggunakan biaya perolehan memungkinkan maka nilai aset tetap didasarkan pada nilai wajar pada saat perolehan. Pengukuran aset tetap pada Sekolah Tinggi Agama Islam Negeri (STAIN) Watampone sendiri menilai aset tetap berdasarkan harga perolehan aset tetap tersebut. Penjelasan mengenai biaya perolehan yang diterapkan sama dengan yang lazim berlaku. Yakni seluruh biaya yang dikeluarkan untuk memperoleh aset tetap sampai aset tersebut siap untuk

---

[11]Habibi, Pengelola SIMAK BMN Sekolah Tinggi Agama Islam Negeri (STAIN) Watampone, (Wawancara: Rabu, 16 Juli 2014 Pukul 09.00 WITA).

digunakan. Penerapan konsep dari harga perolehan sendiri untuk aset tetap ini sesuai dengan tujuan dari pelaporan keuangan yakni untuk penyampaian akuntabilitas kepada Kementerian Agama RI atas anggaran yang telah dikucurkan pada Sekolah Tinggi Agama Islam Negeri (STAIN) Watampone.

Terdapat Tiga cara untuk menentukan pengukuran aset, yaitu biaya perolehan apabila diperoleh dengan pembelian, biaya standar apabila diperoleh dengan memproduksi sendiri, nilai wajar apabila diperoleh dengan cara lainnya seperti donasi/rampasan.[12] Sedangkan menurut PASP 07, pengukuran dapat dipertimbangkan andal biasanya dipenuhi bila terdapat transaksi pertukaran dengan bukti pembelian aset tetap yang mengidentifikasikan biayanya.[13]

Sehubungan dengan hal tersebut pada Sekolah Tinggi Islam Negeri (STAIN) Watampone telah melaksanakan dengan baik karena memiliki tata administrasi yang baik berupa bukti serah terima dengan pihak lain. Sedangkan bilamana ada kondisi barang yang rusak maka seharusnya segera ditindaklanjuti. Menurut Habibi selaku pengelola SIMAK BMN (Sistem Informasi Manajemen Akuntansi Keuangan Barang Milik Negara) pada Sekolah Tinggi Islam Negeri (STAIN) Watampone dalam petikan wawancara mengatakan:

> Kalaupun ada barang yang rusak maka ada tahap proses yang kami siapkan. Mulai dari persiapan membentuk panitia, menyiapkan dokumennya, mencatat semua barang barang yang mau dihapuskan. Kalau kursi berdasarkan nilai kiloannya saja kalau tinggal kursinya saja. Setelah itu diumumkan kekementerian keuangan dapat persetujuan dari KPKNL. Kemudian barang yang rusak tersebut dalam aplikasi segera dihapus.[14]

Kemudian pernyataan tersebut juga diperkuat oleh Syahruddin selaku

---

[12]Fairoza Hilmah KH, "Analisis Pelaksanaan Penatausahaan dan Akuntansi Aset Tetap pada DPKA Kota Padang", *Skripsi* (Padang: Fakultas Ekonomi Universitas Negeri Padang, 2013), h. 12.

[13]Republik Indonesia, *Peraturan Pemerintahan Republik Indonesia Nomor 24 Tahun 2005 SAP Pernyataan No. 07.* Lampiran IX.

[14]Habibi, Pengelola SIMAK BMN Sekolah Tinggi Agama Islam Negeri (STAIN) Watampone, (Wawancara: Jumat, 18 Juli 2014 Pukul 09.00 WITA)

Bagian Perlengkapan Subag Umum STAIN Watampone mengatakan:

> Kalau ada kondisi barang yang rusak maka kami akan langsung memeriksa di tempat tersebut, kalau kondisinya tidak bisa lagi dipakai maka akan diganti yang baru.[15]

Penjelasan dari pengelola SIMAK BMN (Sistem Informasi Manajemen Akuntansi Keuangan Barang Milik Negara) diatas menunjukkan tata kelola administrasi Barang Milik Negara yang mempedomani regulasi yang terkandung dalam Keputusan menteri Agama no.83 Tahun 2013 tentang pelimpahan wewenang. Sehubungan dengan hasil laporan tersebut diukur dengan akuntansi dan manajemen, hal ini kemudian dipahami. Dengan akuntansi sendiri dengan kondisi barang tersebut sesuai dengan apa dikemukakan oleh informan maka perlakuan akuntansinya dicatat dan diungkapkan dalam laporan Barang Milik Negara (BMN). Kemudian setelah itu dengan manajemen aset bagaimana aset tetap yang rusak tersebut dihapuskan dan pemerintah seharusnya melakukan pembinaan, pengawasan, dan pengendalian. Bagaimana dengan teori legitimasi berdasarkan paradigma interpretif kedua informan cakap dalam memberikan informasi dengan menunjukkan arsip-arsip yang berhubungan dengan kondisi aset Barang Milik Negara (BMN) pada Sekolah Tinggi Agama Islam Negeri (STAIN) Watampone.

d. Penilaian Aset Tetap

Aset tetap dinilai dengan biaya perolehan. Penilaian aset tetap dengan menggunakan biaya perolehan tidak memungkinkan, maka nilai aset tetap didasarkan pada nilai wajar pada saat perolehan. Biaya perolehan aset tetap yang dibangun dengan cara swakelola meliputi biaya langsung untuk tenaga kerja, bahan baku, dan biaya tidak langsung termasuk biaya perencanaan dan

---

[15]Syahruddin, Bagian Perlengkapan Subag Umum Sekolah Tinggi Agama Islam Negeri (STAIN) Watampone, (Wawancara: kamis, 17 pukul 11.00 WITA)

pengawasan, perlengkapan, tenaga listrik, sewa peralatan, dan semua biaya lainnya yang terjadi berkenaan dengan pembangunan aset tetap tesebut.

Proses penilaian aset tetap pada Sekolah Tinggi Agama Islam Negeri (STAIN) telah disajikan dan dilaporkan dengan baik. Bagaimana biaya-biaya yang dimaksud telah terinci dalam laporan Barang Milik Negara (BMN) pada yang terdapat dalam Catatan Atas Laporan Keuangan (CALK). Hal ini kemudian dipahami dengan rincian tersebut, akan memudahkan pemerintah selaku pemberi kuasa Barang Milik Negara (BMN) untuk dapat memeriksa dan meninjau ulang terkait dengan pengelolaan Barang Milik Negara (BMN) naungannya.

Menurut Habibi selaku pengelola SIMAK BMN (Sistem Informasi Manajemen Akuntansi Keuangan Barang Milik Negara) pada Sekolah Tinggi Islam Negeri (STAIN) Watampone dalam petikan wawancara menjelaskan bahwa:

> Adanya rincian biaya-biaya seperti tenaga kerja, bahan baku maka akan lebih memudahkan pengguna kuasa dan pemberi kuasa Barang Milik Negara (BMN).[16]

Kemudian pernyataan tersebut juga diperkuat oleh Syahruddin selaku Bagian Perlengkapan Subag Umum STAIN Watampone mengatakan:

> Proses Penilaian aset tetap Barang Milik Negara (BMN) sendiri, untuk melihat rincian biaya-biaya apa yang diperlukan sehubungan dengan pembangunan gedung misalkan. Itu kami rincikan biaya-biaya apa saja yang kami perlukan dalam Catatan Atas Laporan Keuangan (CALK).[17]

Penjelasan dari pengelola SIMAK BMN (Sistem Informasi Manajemen Akuntansi Keuangan Barang Milik Negara) diatas menunjukkan bagaimana pengelola memerhatikan aspek yuridis yang melingkupinya. Tiap pengelola

---

[16]Habibi, Pengelola SIMAK BMN Sekolah Tinggi Agama Islam Negeri (STAIN) Watampone, (Wawancara: Rabu, 16 Juli 2014 Pukul 09.00 WITA).

[17]Syahruddin, Bagian Perlengkapan Subag Umum Sekolah Tinggi Agama Islam Negeri (STAIN) Watampone, (Wawancara: kamis, 17 pukul 11.00 WITA).

memahami pedoman penatausahaan Barang Milik Negara (BMN) bahwa dengan rincian tersebut maka akan lebih memudahkan antara pemerintah dan naungannya.Berdasarkan teori legitimasi dengan paradigma interpretif, selaku peneliti memahami kedua informan cakap dalam memberikan informasi dengan menunjukkan arsip-arsip yang berhubungan dengan penilaian aset Barang Milik Negara (BMN) yang dimaksud.

e. Penyajian Aset Tetap

Penyajian aset tetap disajikan dineraca bersamaan dengan akumulasi penyusutannya. Untuk meningkatkan pemahaman yang komprehensif atas laporan keuangan pemerintah perlu mengungkapkan informasi tambahan. Pelaksanaan pengelolaan aset tetap perguruan tinggi setidaknya prinsip dasar yang termuat dalam Peraturan Presiden RI Nomor 54 Tahun 2010 yaitu ketaatan, pengadaan aset, harga perolehan, materialitas, objektif, kelengkapan, kemampubandingan, dan konsistensi.

Penyajian aset tetap pada Sekolah Tinggi Agama Islam Negeri (STAIN) Watampone telah memenuhi prinsip dasar yang termuat dalam Peraturan Presiden RI Nomor 54 Tahun 2010 yaitu ketaatan, pengadaan aset, harga perolehan, materialitas, objektif, kelengkapan, kemampubandingan, dan konsistensi. Indikatornya adalah dengan penyajian laporan Barang Negara (BMN) yang terdiri atas: Neraca, Laporan Aset Tetap, Laporan Konstruksi dalam Pengerjaan (KDP), Laporan Aset Tak Berwujud, Laporan Barang Bersejarah, Laporan Kondisi Barang, Laporan Penyusutan, Laporan Barang Hilang yang Telah diusulkan Penghapusannya kepada Pengelola Barang, Laporan Barang Rusak Berat yang Telah diusulkan Penghapusannya kepada Pengelola Barang, Laporan Barang Bantuan Pemerintah yang Belum ditetapkan Statusnya, Catatan Atas Laporan Barang Milik Negara, Berita Acara Rekonsiliasi (BAR) internal

SAK-SIMAK pada Sekolah Tinggi Agama Islam Negeri (STAIN) Watampone, Laporan PNBP yang Terkait dengan Pengelolaan BMN, dan Arsip Data Komputer (ADK).

Menurut Habibi selaku pengelola SIMAK BMN (Sistem Informasi Manajemen Akuntansi Keuangan Barang Milik Negara) pada Sekolah Tinggi Islam Negeri (STAIN) Watampone dalam petikan wawancara menjelaskan bahwa:

> Penyajian aset tetap sendiri disini berupa laporan Barang Milik Negara (BMN) yang terdiri atas beberapa laporan yang diantaranya Neraca yang dimana dengan laporan tersebut, Barang Milik Negara (BMN) dapat dibandingkan dari tahun-ketahun sehubungan dengan penambahan dan pengurangan aset tersebut.[18]

Penjelasan dari pengelola SIMAK BMN (Sistem Informasi Manajemen Akuntansi Keuangan Barang Milik Negara) diatas menunjukkan bagaimana pengelola memerhatikan aspek yuridis yang melingkupinya. Tiap pengelola memahami pedoman penyajian laporan Barang Milik Negara (BMN) bahwa dengan rincian tersebut, maka akan lebih memudahkan pemerintah dalam memeriksa instansi atau departemen naungannya. Teori legitimasi dengan paradigma interpretif, selaku peneliti memahami informan cakap dalam memberikan penjelasan dengan menunjukkan arsip-arsip yang berhubungan dengan penilaian aset Barang Milik Negara (BMN) yang dimaksud. Sebagaimana contoh yang tergambar penyajian aset tetap dalam neraca tahun anggaran 2014 pada Sekolah Tinggi Agama Islam Negeri (STAIN) Watampone yang termuat dalam lampiran.

---

[18]Habibi, Pengelola SIMAK BMN Sekolah Tinggi Agama Islam Negeri (STAIN) Watampone, (Wawancara: Rabu, 16 Juli 2014 Pukul 09.00 WITA).

f. Pengungkapan Aset Tetap

Penjelasan atas Undang-Undang Nomor 1 Tahun 2004 tentang perbendaharaan Negara mengamanatkan agar informasi yang disampaikan dalam laporan keuangan pemerintah dapat memenuhi prinsip transparansi dan akuntabilitas, perlu diselenggarakan Sistem Akuntansi Pemerintah Pusat (SAPP) yang terdiri dari Sistem Akuntansi Pusat (SAP) yang dilaksanakan oleh Kementerian Keuangan dan Sistem Akuntansi Instansi (SAI) yang dilaksanakan oleh kementerian Negara/lembaga.

Sekolah Tinggi Agama Islam Negeri (STAIN) Watampone dari segi pengungkapan (*disclosure)* pengelolaan Barang Milik Negara (BMN) telah menggunakan aplikasi Sistem Informasi Manajemen Akuntansi Keuangan Barang Milik Negara (SIMAK BMN). Sehingga pengungkapan tersebut dapat lebih akuntabel dari segi tata kelola Barang Milik Negara (BMN) karena telah terkomputerisasi dan tanggung jawab kelolanya dilaporkan ke Kanwil Makassar dan Kementerian Agama RI. Berdasarkan interaksi dengan informan, melalui aspek yuridis yang melingkupinya bagaimana informan sangat terbantu dengan adanya Sistem Informasi Manajemen Akuntansi Keuangan Barang Milik Negara (SIMAK BMN). Sebagaimana petikan wawancara dari habibi selaku pengelola SIMAK BMN yang menjelaskan bahwa, "Penggunaan penerapan sistem SIMAK BMN sangat amat memudahkan untuk bisa melihat kondisi aset BMN".[19]

Hal ini kemudian dipahami bahwasanya, bagaimana pengelola sangat terbantu oleh Sistem Informasi Manajemen Akuntansi Keuangan Barang Milik Negara (SIMAK BMN) ini. Hal ini kemudian akan berimplikasi pada tatanan pengelolaan BMN yang baik, dikarenakan terikat oleh aspek yuridis melalui

[19]Habibi, Pengelola SIMAK BMN Sekolah Tinggi Agama Islam Negeri (STAIN) Watampone, (Wawancara: Rabu, 16 Juli 2014 Pukul 09.00 WITA).

kontrak sosial yang termuat dalam standar regulasi yang melingkupinya. Sehingga Sekolah Tinggi Agama Islam Negeri (STAIN) Watampone tersebut, beroperasi berdasarkan sistem nilai yang sepadan. Hal ini kemudian termuat dalam teori legitimasi yang melingkupinya.

Berdasarkan paradigma interpretif selaku peneliti memahami bagaimana pengelola melaksanakan tugas dan tanggungjawabnya sebagaimana yang diharapkan oleh regulasi. Tentu ini akan membantu tercapainya *Good University Governance* dan upaya mendapatkan predikat Wajar Tanpa Pengecualian (WTP) pada pengelolaan Barang Milik Negara (BMN) dalam ruang lingkup perguruan tinggi islam Negeri.

2. Penerapan Manajemen Aset Tetap dalam Laporan Barang Milik Negara pada STAIN Watampone

a. Kinerja Aset (*Asset Performance*)

Untuk meyakini bahwa aset tetap beroperasi sesuai dengan tujuan pengadaan aset tersebut, maka pemerintah harus mengembangkan dan mengimplementasikan suatu pengukuran kinerja. Seluruh instansi naungan pemerintah yang dalam hal ini perguruan tinggi islam negeri wajib melaporkan laporan Barang Milik Negara (BMN) yang *valid*, dapat diandalkan dan dapat dipahami kepada pihak internal dan eksternal. Selain itu perguruan tinggi islam negeri harus senantiasa mengukur hasil-hasil program yang telah ditetapkan ataupun dilaksanakan. Sehingga pemerintah dapat memonitor naungannya, guna laporan tersebut dapat digunakan dalam pengambilan keputusan.

Sehubungan dengan kinerja aset (*asset performance)* pada Sekolah Tinggi Agama Islam Negeri (STAIN) Watampone sendiri para pengelola SIMAK BMN mempedomani standar operasional yang telah ditetapkan oleh pemerintah. Guna dapat mengukur kinerja aset (*asset performance*), maka pada Sekolah

Tinggi Agama Islam Negeri (STAIN) Watampone dalam mengevaluasi pengelolaan Barang Milik Negara (BMN) tiap akhir bulan melakukan rapat koordinasi antar unit. Pelaksanaan rapat koordinasi antar unit ini sangat membantu dalam menjaga jarak antar pimpinan dan para pengelola.

Sebagaimana petikan wawancara habibi selaku pengelola SIMAK BMN, menjelaskan bahwa:

> Penilaian Kinerja aset Barang Milik Negara (BMN) di STAIN Watampone pihak pimpinan kampus melakukan rapat koordinasi tiap akhir bulan antara unit-unitnya termasuk para pengelola Barang Milik Negara. Dengan rapat koordinasi tersebut, kalau ada masalah misalkan maka kami carikan solusi bersama.[20]

Kemudian pernyataan tersebut juga ditambahkan oleh Syahruddin selaku Bagian Perlengkapan Subag Umum STAIN Watampone mengatakan:

> Sehubungan dengan pengukuran kinerja aset BMN, selama ini kami pengelola disini kami hanya mengikuti Standar operasional yang ada. Meskipun dari segi pemahaman saya, BMN itu pengukuran kinerjanya hanya dilihat dari kondisi BMN itu sendiri dan upaya untuk memenuhi prinsip-prinsip *Good University Governance* masih perlu di perjelas.[21]

Pendapat Habibi dan syahruddin diatas menyiratkan makna bahwasanya masih adanya para pengelola pemerintah yang masih kekurangan informasi terkait dengan pengukuran kinerja yang dimaksud oleh pemerintah terutama dalam hal upaya mencapai prinsip-prinsip *Good University Governance* (GCG) itu sendiri. Sehingga memungkinkan memunculkan interpretasi yang beragam dari tiap-tiap pengelola SIMAK BMN. Sedangkan dari segi peran pimpinan kampus sendiri, tiap akhir bulan melaksanakan rapat koordinasi antar unit-unit pengelola termasuk pengelola Barang Milik Negara.

---

[20]Habibi, Pengelola SIMAK BMN Sekolah Tinggi Agama Islam Negeri (STAIN) Watampone, (Wawancara: Rabu, 16 Juli 2014 Pukul 09.00 WITA).

[21]Syahruddin, Bagian Perlengkapan Subag Umum Sekolah Tinggi Agama Islam Negeri (STAIN) Watampone, (Wawancara: kamis, 17 pukul 11.00 WITA).

b. Pemeliharaan Aset (*Asset Maintenance*)

Pencatatan atas pemeliharaan aset tetap yang rinci akan memberikan gambaran yang jelas bagi pemerintah dalam merencanakan jadwal perbaikan dan pemeliharaan untuk penganggaran pengeluaran pemerintah atas biaya pemeliharaan tersebut, serta perencanaan untuk penggantian atau pelunasan/ekspansi dimasa yang akan datang. Sehubungan dengan pemeliharaan aset, pada Sekolah Tinggi Agama Islam Negeri (STAIN) Watampone telah melakukan pencatatan atas pemeliharaan aset tetap secara rinci yang termuat dalam Catatan Atas Laporan Keuangan Barang Milik Negara (CALKBMN).

Catatan Atas Laporan Keuangan Barang Milik Negara (CALKBMN) tersebut, menggambarkan kondisi atau keadaan aset Barang Milik Negara (BMN) yang dari tahun-ketahun pada Sekolah Tinggi Agama Islam Negeri (STAIN) Watampone yang terus mengalami perubahan. Sebagaimana petikan wawancara habibi selaku pengelola SIMAK BMN, menjelaskan bahwa:

> Kalau pemeliharaan yang namanya BMN, kalau tidak dirawat dengan baik maka akan mudah rusak. Jadi, perkembangan kondisi BMN pada STAIN Watampone bisa dilihat dalam Catatan Atas Laporan Keuangan Barang Milik Negara.[22]

Kemudian pernyataan tersebut juga ditambahkan oleh Syahruddin selaku Bagian Perlengkapan Subag Umum STAIN Watampone mengatakan:

> Selama ini, di STAIN Watampone bentuk pemeliharaan aset tetap disini hanya berupa bentuk mengontrol saja. karena kami jumlahnya disini yang terbatas. Jadi dari segi pemeliharaannya masih belum efektif.[23]

Pendapat Habibi dan syahruddin diatas menyiratkan makna bahwasanya bentuk pemeliharaan aset tetap Barang Milik Negara (BMN) pada Sekolah Tinggi

---

[22]Habibi, Pengelola SIMAK BMN Sekolah Tinggi Agama Islam Negeri (STAIN) Watampone, (Wawancara: Jumat, 18 Juli 2014 Pukul 09.00 WITA).

[23]Syahruddin, Bagian Perlengkapan Subag Umum Sekolah Tinggi Agama Islam Negeri (STAIN) Watampone, (Wawancara: kamis, 17 pukul 11.00 WITA).

Agama Islam Negeri (STAIN) Watampone lebih mengedepankan pada upaya pengontrolan saja, dikarenakan keterbatasan anggota pengelola Sistem Informasi Manajemen Akuntansi Keuangan Barang Milik Negara (SIMAK BMN).

Meskipun keterbatasan pengelola yang ada pada Sekolah Tinggi Agama Islam Negeri (STAIN) Watampone,tetapi tetap terikat oleh aspek yuridis melalui kontrak sosial yang termuat dalam standar regulasi dan Undang-Undang yang melingkupinya, sehingga organisasi tersebut beroperasi berdasarkan sistem nilai yang sepadan. Hal ini kemudian termuat dalam teori legitimasi yang melingkupinya.

Berdasakan paradigma interpretif, apa yang kemudian dipahami (*to understand*) dan ditafsirkan (*to interpret*) oleh peneliti yaitu pihak pemerintah selaku regulator harus segera mungkin untuk bagaimana kemudian bisa menambah intensitas pelatihan dalam pengelolaan BMN (Barang Milik Negara), guna dapat memformulasikan formula baru yang sesuai dengan harapan seluruh pihak *civitas akademika*.

Melalui proses pengamatan dan interaksi langsung dengan pengelola Sistem Informasi Manajemen Akuntansi Keuangan Barang Milik Negara (SIMAK BMN) pada perguruan tinggi negeri naungan pemerintah ini, selaku peneliti juga bisa menangkap simbol makna terhadap informan bahwasanya pada Sekolah Tinggi Agama Islam Negeri (STAIN) Watampone memerlukan dukungan pemerintah, berupa menambah kuantitas tenaga terampil, dikarenakan keterbatasan pengelola Sistem Informasi Manajemen Akuntansi Keuangan Barang Milik Negara (SIMAK BMN) yang ada. Manakala hal ini, kemudian segera ditindak lanjuti maka konsep manajemen mutu perguruan tinggi dalam upaya mencapai *Good University Governance* bisa terwujud dan predikat Wajar Tanpa Pengecualian (WTP) juga dapat pula terwujud.

c. Perlindungan Aset (*Asset Protection)*

1) Kebijakan

Kebijakan tertulis atau penugasan, pencatatan dan prosedur umum untuk melindungi aset tetap pemerintah, dapat digunakan sebagai acuan untuk tujuan pelaporan dan pertanggungjawaban. Sehubungan dengan kebijakan pada Sekolah Tinggi Agama Islam Negeri (STAIN) Watampone yang menjadi acuan tertulis dalam melakukan perlindungan aset tetap yaitu undang-undang terbaru yaitu PMK No. 250/ PMK. 06/2011, PMK No. 33/ PMK. 06/2012, PMK No. 138/ PMK.06/2010, KMC NO.53/ KMK. 06/ 2012, KMK 53/KMK.06/2012, PMK No. 5 Tahun 2012 tentang tata cara pengadaan, penggunaan dan pemeliharaan BMN berupa kendaraan dinas bermotor, Surat Biro Keuangan dan BMN No. B. III/3/KS 01.1/717/2012 tentang tindak lanjut selisih nilai koreksi hasil inventarisasi dan Penilaian BMN, Surat Biro Keuangan dan BMN No. B III/3/ KS.01.1/ 438/2012 tentang identifikasi dan pendataan BMN berupa tanah. Sebagaimana petikan wawancara habibi menjelaskan bahwa, "Terkait dengan kebijakan perlindungan aset, kami mempedomani standar regulasi yang ditetapkan oleh pemerintah".[24]

Oleh karena itu, dengan diterapkannya teori legitimasi maka akan memberikan hasil kinerja yang baik dikarenakan seluruh *civitas akademika* diatur oleh aspek yuridis melalui kontrak sosial yang termuat dalam standar regulasi dan Undang-Undang yang melingkupinya, sehingga organisasi tersebut beroperasi berdasarkan sistem nilai yang sepadan. Berdasarkan hasil interaksi dengan informan selaku pengelola Sistem Informasi Manajemen Akuntansi Keuangan Barang Milik Negara (SIMAK BMN). Selaku peneliti memahami bagaimana para pengelola memperhatikan regulasi yang telah ditetapkan oleh pemerintah.

[24]Habibi, Pengelola SIMAK BMN Sekolah Tinggi Agama Islam Negeri (STAIN) Watampone, (Wawancara: Rabu, 16 Juli 2014 Pukul 09.00 WITA).

Mempedomani regulasi ini, Maka Sekolah Tinggi Agama Islam Negeri (STAIN) Watampone telah mengupayakan untuk memenuhi aspek manajemen mutu perguruan tinggi negeri dalam upaya mencapai *Good University Governance.*

2) Penugasan Perlindungan Aset Tetap

Aset tetap pemerintah harus dalam pengawasan orang atau bagian yang digunakan dan bertanggungjawab atas keberadaan aset tetap tersebut dan keakuratan serta kegunaan pencatatannya. Penugasan Perlindungan Aset Tetap pada Sekolah Tinggi Agama Islam Negeri (STAIN) Watampone tidak ada orang yang bertugas dalam hal menjalankan fungsi pengawasan dikarenakan anggota pengelola Sistem Informasi Manajemen Akuntansi Keuangan Barang Milik Negara (SIMAK BMN) yang juga terbatas.

Sebagaimana petikan wawancara habibi selaku pengelola SIMAK BMN, menjelaskan bahwa, "Karena tenaga pengelola disini terbatas dan tidak adanya yang bertugas juga mengawasi maka resiko-resiko tersebut sulit terhindarkan".[25]

Kemudian pernyataan tersebut juga ditambahkan oleh Syahruddin selaku bagian Perlengkapan Subag Umum STAIN Watampone mengatakan: "pemeliharaan aset tetap disini hanya berupa bentuk mengontrol saja, karena kami jumlahnya disini yang terbatas".[26]

Meskipun keterbatasan anggota Sistem Informasi Manajemen Akuntansi Keuangan Barang Milik Negara (SIMAK BMN) pada Sekolah Tinggi Agama Islam Negeri (STAIN) Watampone tersebut, dari segi tata kelola administrasi yang tersistem aplikasi dan proses pendampingan dari pusat sehingga perguruan tinggi islam yang ada di Bone ini mendapatkan apresiasi dari Inspektorat

---

[25]Habibi, Pengelola SIMAK BMN Sekolah Tinggi Agama Islam Negeri (STAIN) Watampone, (Wawancara: Jumat, 18 Juli 2014 Pukul 09.00 WITA).

[26]Syahruddin, Bagian Perlengkapan Subag Umum Sekolah Tinggi Agama Islam Negeri (STAIN) Watampone, (Wawancara: kamis, 17 pukul 11.00 WITA).

Kementerian Agama RI pada tahun 2013. Berdasarkan hasil interaksi dengan informan selaku pengelola Sistem Informasi Manajemen Akuntansi Keuangan Barang Milik Negara (SIMAK BMN), selaku peneliti memahami bagaimana para pengelola telah menjalankan tugas dan tanggung jawabnya secara profesional meskipun dari segi pengelolaan Barang Milik Negara (BMN) masih terdapat beberapa kendala-kendala yang perlu diperbaiki. Tanpa mengesampingkan regulasi ini, Maka Sekolah Tinggi Agama Islam Negeri (STAIN) Watampone telah mengupayakan untuk memenuhi aspek manajemen mutu perguruan tinggi Negeri dalam upaya mencapai *Good University Governance* dan predikat Wajar Tanpa Pengecualian (WTP) dari segi tata kelola Barang Milik Negara (BMN).

3) Pencatatan Aset Tetap

Perlindungan aset tetap dimulai dari pencatatan yang berkualitas, yang akan berguna dalam pertanggungjawaban dan pengendalian serta pengamanan aset tersebut. Pencatatan Aset Tetap pada STAIN Watampone sendiri seluruh proses pencatatannya dikumpul dan diinput kedalam aplikasi yang komputerisasi yaitu SIMAK BMN. Penggunaan SIMAK BMN ini sangat membantu perguruan tinggi Negeri naungan pemerintah ini dalam melihat kondisi aset yang bermasalah. Sebagaimana petikan wawancara Habibi selaku pengelola SIMAK BMN, menjelaskan bahwa, “Penggunaan penerapan sistem SIMAK BMN sangat amat membantu untuk bisa melihat kondisi aset yang bermasalah”.[27]

Tahun sebelumnya aplikasi ini masih bernama Sistem Akuntansi Barang Milik Negara (SABMN) yang merupakan bagian dari Sistem Akuntansi Informasi (SAI). Proses terkomputerisasi pada Sekolah Tinggi Agama Islam Negeri (STAIN) Watampone dimulai pada tahun 2012. Dengan penggunaan aplikasi ini

[27]Habibi, Pengelola SIMAK BMN Sekolah Tinggi Agama Islam Negeri (STAIN) Watampone, (Wawancara: Jumat, 18 Juli 2014 Pukul 09.00 WITA).

berimplikasi pada proses penyusunan laporan yang kelihatan rapih dan lebih memudahkan dalam memeriksa setiap kondisi Barang Milik Negara (BMN) sewaktu-waktu terutama pemanfaatan aset kelola Barang Milik Negara (BMN) pada Sekolah Tinggi Agama Islam Negeri (STAIN) Watampone. Dimana seluruh *civitas akademika* diatur oleh aspek yuridis melalui kontrak sosial yang termuat dalam standar regulasi dan Undang-Undang yang melingkupinya, sehingga Sekolah Tinggi Agama Islam Negeri (STAIN) Watampone tersebut beroperasi berdasarkan sistem nilai yang sepadan.

Berdasarkan hasil interaksi dengan informan selaku pengelola SIMAK BMN, selaku peneliti memahami bagaimana para pengelola sangat terbantu atas aplikasi SIMAK BMN. Manakala seluruh *civitas akademika* tetap berupaya meningkatkan hasil kinerjanya, maka upaya pemerintah dalam memperbaiki kinerja tiap-tiap naungannya bisa tetap terlaksana dengan baik (*Good Unversity Governance).*

4) Pertanggung jawaban

Pertanggung jawaban aset tetap dimulai dari adanya pencatatan yang akurat. Kemudian diperlukan adanya inventarisasi fisik secara periodik yang harus dilakukan agar keakuratan pencatatan dapat terjamin. Regulasi yang terkandung dalam Undang-Undang Nomor 15 Tahun 2004 tentang pemeriksaan pengelolaan dan tanggung jawab keuangan Negara mengharuskan seluruh instansi untuk melaporkan dan mempertanggung jawabkan setiap aset tata kelola Negara diinstansinya masing-masing. Salah satu bentuk pertanggungjawaban pada Sekolah Tinggi Agama Islam Negeri (STAIN) Watampone kepada Negara adalah dengan membuat laporan Barang Kuasa Pengguna (LBKP) persemesteran. Sebagaimana hasil petikan wawancara dari Habibi selaku pengelola SIMAK BMN, menjelaskan bahwa:

> Selaku pengguna Barang Milik Negara, kami diwajibkan melapor satu bulan sekali ke Kanwil Makassar dan melapor setiap 6 bulan (persemesteran) ke Kementerian Agama RI (pusat).[28]

Hal ini kemudian dipahami bahwasanya, bagaimana pengelola mematuhi regulasi yang ditetapkan oleh pemerintah. Hal ini kemudian akan berimplikasi pada tatanan pengelolaan yang baik, dikarenakan terikat oleh aspek yuridis melalui kontrak sosial yang termuat dalam standar regulasi dan Undang-Undang yang melingkupinya. Sehingga Sekolah Tinggi Agama Islam Negeri (STAIN) Watampone tersebut beroperasi berdasarkan sistem nilai yang sepadan karena teori legitimasi yang melingkupinya.

Berdasarkan paradigma interpretif selaku peneliti memahami bagaimana pengelola melaksanakan tugas dan tanggungjawabnya sebagaimana yang diharapkan oleh regulasi. Sehingga upaya perguruan tinggi Negeri naungan pemerintah ini, dalam upaya memenuhi manajemen mutu perguruan tinggi negeri maka integrasi penjaminan mutu yang didukung oleh Undang-Undang dan ajaran agama yang tertuang dalam ajaran perspektif normatif al-qur`an adalah keharusan yang tidak boleh terabaikan. Guna pemenuhan standar pengelolaan pendidikan perguruan tinggi secara konsisten dan berkelanjutan, sehingga seluruh *civitas akademika* memperoleh kepuasaan dalam melaksanakan tugas dan tanggungjawabnya.

5) Pengamanan Aset Tetap

Pengamanan dan pemeliharaan BMN *idle* setelah ditandatanganinya BMN *idle* setelah ditandatanganinya berita acara serah terima dilakukan oleh pengelola barang, dengan memerhatikan ketentuan sebagaimana dimaksud dalam asal 15 ayat (2).

---

[28]Habibi, Pengelola SIMAK BMN Sekolah Tinggi Agama Islam Negeri (STAIN) Watampone, (Wawancara: Rabu, 16 Juli 2014 Pukul 09.00 WITA).

a) Pengamanan administrasi;

b) Pengamanan fisik; dan

c) Pengamanan hukum.

Sekolah Tinggi Agama Islam Negeri (STAIN) Watampone dalam hal ketiga bentuk pengamanan tersebut sudah sesuai dengan apa yang termuat dalam Undang-Undang Nomor 250/PMK.06/2011 tentang tata cara pengelolaan Barang Milik Negara, karena memiliki bukti acara serah terima yang dilakukan dengan pihak lain. Sebagaimana hasil petikan wawancara dengan syahruddin selaku Bagian Perlengkapan Subag Umum STAIN Watampone, yang menjelaskan bahwa:

> Kami akui Kalau ada bukti barang serah terima. Jadi dengan bukti tersebut, ada bukti khusus yang lebih menggambarkan bahwa barang itu sesungguhnya milik STAIN Watampone.[29]

Kelengkapan arsip-arsip tersebut, membantu dalam mengamankan aset tetap dan dapat pula dipertanggungjawabkan. Meskipun ada beberapa arsip-arsip pendukung yang telah hilang seperti sertifikat pengelola SIMAK BMN yang profesional. Hal ini kemudian dipahami bahwasanya, bagaimana pengelola mematuhi regulasi yang ditetapkan oleh pemerintah. Hal ini kemudian akan berimplikasi pada tatanan pengelolaan yang baik, dikarenakan terikat oleh aspek yuridis melalui kontrak sosial yang termuat dalam standar regulasi dan Undang-Undang yang melingkupinya. Sehingga Sekolah Tinggi Agama Islam Negeri (STAIN) Watampone tersebut beroperasi berdasarkan sistem nilai yang sepadan. Hal ini kemudian termuat dalam teori legitimasi yang melingkupinya. Pendekatan berdasarkan paradigma interpretif selaku peneliti memahami bagaimana pengelola melibatkan pihak lain yang sudah dikenal sebelumnya. Sehingga upaya perguruan

---

[29]Syahruddin, Bagian Perlengkapan Subag Umum Sekolah Tinggi Agama Islam Negeri (STAIN) Watampone, (Wawancara: kamis, 17 pukul 11.00 WITA).

tinggi Negeri naungan pemerintah ini, dalam upaya memenuhi manajemen mutu perguruan tinggi negeri dapat tercapai.

d. Penilaian Resiko Aset (*Risk Assessment*)

Adanya kemungkinan terjadinya risiko harus ditetapkan dengan mempertimbangkan karakteristik dan fungsi dari masing-masing aset tetap tersebut. Pemerintah harus memutuskan cara terbaik untuk menanggulangi pengaruh dan resiko yang mungkin terjadi dengan mempertimbangkan *cost and benefit.* Proses penilaian resiko aset (*Risk Assessment)* pada Sekolah Tinggi Agama Islam Negeri (STAIN) Watampone selama ini, bentuk komunikasi dengan pemerintah meskipun telah berjalan dengan sebagaimana mestinya. Tetapi dari segi penilaian resiko tersebut masih perlu diperjelas, dikarenakan pengelola SIMAK BMN (Sistem Akuntansi Barang Milik Negara) pada Sekolah tinggi Agama Islam Negeri (STAIN) masih membutuhkan pemahaman lebih lanjut.

Selaku peneliti, dari hasil interaksi dengan informan menangkap suatu makna dibalik pemahaman informan yang masih butuh informasi dan penjelasan lebih lanjut sehubungan dengan apa yang dimaksud dalam regulasi terkait dengan penilaian resiko. Maka pemerintah sudah sepatutnya menambah intensitas pelatihan sehubungan dengan pengelolaan aset BMN (Barang Milik Negara) pada Sekolah Tinggi Agama Islam Negeri (STAIN) Watampone. Guna dalam upaya terpenuhinya *Good University Governance* dan mendapatkan predikat Wajar Tanpa Pengecualian (WTP) dari segi pengelolaan Barang Milik Negara (BMN).

3. Analisis Kesesuaian antara Penerapan Akuntansi dan Manajemen Aset Tetap dalam Laporan Barang Milik Negara dengan Standar Akuntansi Pemerintah

Sekolah Tinggi Agama Islam Negeri (STAIN) Watampone meskipun telah berhasil menjadi perguruan tinggi dengan penerapan akuntansi dan

manajemen aset tetap pada pengelolaan laporan Barang Milik Negara (BMN) yang patut dicontoh berdasarkan ekspos hasil temuan Inspektorat Kementerian Agama RI Tahun 2013, selama dua tahun terakhir ternyata masih memiliki beberapa kekurangan pengelolaan Barang Milik Negara (BMN) seperti ada aset jenisnya tidak tercantum diaplikasi, perpindahan barang yang tak terdeteksi, adanya arsip-arsip yang berhubungan dengan pengelolaan Barang Milik Negara (BMN) yang hilang dan begitupun ada aset berupa lcd yang hilang. Akan tetapi terlepas dari kekurangan tersebut, juga memiliki beberapa kelebihan-kelebihan seperti telah menyusun rancangan anggaran lembaga yang dipimpinnya, menyusun dokumen pelaksanaan anggaran, melaksanakan anggaran lembaga yang dipimpinnya, mengelola Barang Milik Negara (BMN) yang menjadi tanggung jawab lembaga yang dipimpinnya, menyusun dan menyampaikan laporan keuangan lembaga. Indikatornya adalah standar yang telah ditetapkan oleh pemerintah dalam Undang-Undang Nomor 17 Tahun 2003 tentang Keuangan Negara.

Kemudian kelebihan-kelebihan selanjutnya seperti Sekolah Tinggi Agama Islam Negeri (STAIN) Watampone selaku kuasa pengguna Barang Milik Negara (BMN) yang berada dalam penguasaannya dengan sebaik-baiknya. Indikatornya adalah standar yang telah ditetapkan oleh pemerintah dalam Undang-Undang Nomor 1 Tahun 2004 tentang Perbendaharaan Negara.

Kemudian kelebihan-kelebihan selanjutnya seperti telah diperiksa oleh satu badan pemeriksa keuangan yang bebas mandiri. Indikatornya adalah standar yang telah ditetapkan oleh pemerintah dalam Undang-Undang Nomor 15 Tahun 2004 tentang Pemeriksaan Pengelolaan dan Tanggung Jawab Keuangan Negara. Kemudian kelebihan-kelebihan selanjutnya seperti memiliki bukti pembelian aset tetap yang mengidentifikasikan biayanya. Indikatornya adalah standar yang telah

ditetapkan oleh pemerintah dalam Undang-Undang Nomor 24 Tahun 2005 tentang Akuntansi Aset Tetap.

Oleh karena itu, dengan diterapkannya teori legitimasi maka akan memberikan hasil kinerja yang baik dikarenakan seluruh *civitas akademika* diatur oleh aspek yuridis melalui kontrak sosial yang termuat dalam standar regulasi dan Undang-Undang yang melingkupinya, sehingga organisasi tersebut beroperasi berdasarkan sistem nilai yang sepadan. Sedangkan perspektif interaksionisme simbiolik bagaimana individu bersifat lebih aktif, reflektif, dan kreatif, menafsirkan, menampilkan perilaku yang rumit dan sulit diramalkan. Berdasarkan paradigma interpretif, berusaha memahaminya dari kerangka berpikir objek yang sedang dipelajari.

Menurut peneliti masing-masing informan telah profesional dan cakap dalam memberikan informasi, meskipun pemahaman yang terkait dengan regulasi yang telah ditetapkan oleh pemerintah masih perlu ditingkatkan lagi. Manakala hal tersebut ditingkatkan, maka aspek pemenuhan manajemen mutu perguruan tinggi pun ikut terpenuhi dalam upaya mencapai *Good University Governance*.

Sehubungan dengan ketercapaian *Good University Governance* pada Sekolah Tinggi Agama Islam Negeri (STAIN) Watampone, selama ini menurut pandangan peneliti yang didukung oleh kenyataan yang ada dilapangan dan undang-undang yang melingkupinya bahwasanya penerapan *Good University Governance* pada Sekolah Tinggi Agama Islam Negeri (STAIN) Watampone telah sesuai dengan prinsip-prinsip yang termuat dalam *Good University Governance* yaitu *transparancy* (transparansi), *accountability* (akuntabilitas), *independency* (independensi), *Fearness* (kewajaran) terkecuali *responsibility* (tanggungjawab). Hal tersebut dikarenakan, ada aset tetap Barang Milik Negara (BMN) berupa lcd yang hilang. Tentu hal ini kemudian dipahami bahwasanya

jaminan keamanan kampus yang belum maksimal. Tentu persoalan tersebut, harus segera disikapi dengan peningkatan kualitas keamanan kampus mengingat Sekolah Tinggi Agama Islam Negeri (STAIN) Watampone selaku pengguna kuasa bertanggung jawab atas pengelolaannya. Penerapan *Good University Governance*, sejak penggunaan aplikasi SIMAK BMN membantu dalam penatausahaan pengelolaan Barang Milik Negara (BMN) pada Sekolah Tinggi Agama Islam Negeri (STAIN) Watampone. Meskipun dalam pengelolaannya masih menyisakan beberapa kendala-kendala yang perlu dibenahi.

Sedangkan yang tidak sesuai dengan Undang-Undang terkait dengan penatausahaan dokumen Barang Milik Negara (BMN) yang termuat dalam pasal 52 Undang-Undang nomor 1 tahun 2004 tentang perbendaharaan Negara. Menjelaskan bahwa setiap orang yang menguasai dokumen yang berkaitan dengan perbendaharaan Negara wajib menatausahakan dan memelihara dokumen tersebut dengan baik sesuai dengan peraturan perundang-undangan yang berlaku. Sedangkan pada Sekolah Tinggi Agama Islam Negeri (STAIN) Watampone sendiri masih ada dokumen-dukumen tahun 2011 yang tidak diketahui. Kemudian keamanan aset tetap Barang Milik Negara (BMN) yang belum aman sejak Sekolah Tinggi Agama Islam Negeri (STAIN) Watampone melakukan perluasan lahan kampus.

BAB V

PENUTUP

A. Kesimpulan

1. Kriteria Akuntansi dan manajemen aset tetap dalam laporan Barang Milik Negara (BMN) pada Sekolah Tinggi Agama Islam Negeri (STAIN) Watampone telah dijalankan dan diaplikasikan melalui sistem SIMAK BMN dan dioperasionalkan oleh tenaga pengelola yang profesional dengan memperhatikan standar yang berlaku. Pelaksanaan aplikasi SIMAK BMN secara paralel dalam Laporan Keuangan Satuan kerja akan dapat diterapkan prinsip *check and balance* antara arus uang dan arus barang. Aplikasi ini dapat menyatukan konsep manajemen barang dengan pelaporan sehingga dapat memenuhi kebutuhan manajerial dan pertanggungjawaban pada STAIN Watampone.
2. Penerapan akuntansi dan manajemen aset tetap dalam pengelolaan Barang Milik Negara (BMN) telah sesuai dengan standar yang telah ditetapkan oleh pemerintah. Meskipun dalam pelaksanaannya masih memiliki masalah-masalah yang perlu dibenahi diantaranya keamanan aset Barang Milik Negara (BMN) harus segera diamankan dikarenakan ada aset berupa LCD yang hilang.

B. Implikasi Penelitian

Implikasi penelitian yang diajukan oleh peneliti berupa saran-saran atas keterbatasan yang ada untuk perbaikan pada masa mendatang, diantaranya :

1. Untuk meningkatkan kualitas dan kuantitas Sumber Daya Manusia (SDM) dalam penerapan akuntansi dan manajemen aset tetap pada pengelolaan Barang Milik Negara (BMN), maka Sekolah Tinggi Agama Islam Negeri (STAIN) Watampone harus dapat menambah intensitas pelatihan pada semua tingkat yang berkepentingan dalam pelaksanaan pengelolaan Barang Milik Negara (BMN). Pelatihan sumber daya manusia bagi kegiatan pengelolaan Barang Milik Negara (BMN) antara lain ditujukan dalam hal pengembangan moral aparatur yang baik, serta untuk lebih meningkatkan pengetahuan tentang informasi dan teknologi pengelolaan Barang Milik Negara (BMN) pada Sekolah Tinggi Agama Islam Negeri (STAIN) Watampone. Kemudian perlu tenaga yang cukup untuk membantu Daftar Barang Ruangan (DBR) mengingat jumlah ruangan yang sangat banyak.
2. Penelitian ini dilakukan dengan menganalisis Laporan persemesteran pengelolaan Barang Milik Negara (BMN) dalam kurun waktu dua tahun terakhir yaitu Tahun 2013 sampai dengan Tahun 2014. Untuk penelitian selanjutnya, diharapkan agar Laporan persemesteran pengelolaan Barang Milik Negara (BMN) yang dikumpulkan dan dianalisis lebih banyak lagi dari tahun ketahun dan lebih diharapkan lebih banyak lagi mengumpulkan arsip-arsip yang berhubungan dengan pengelolaan Barang Milik Negara (BMN) sehingga hasil analisa akan lebih akurat.
3. Hendaknya penelitian mendatang lebih baik lagi dari penelitian yang sekarang, dengan memperbanyak informan dalam penelitiannya.

DAFTAR PUSTAKA

Amba, Sekhar Muni. "*Corporate Governance and Firms` Financial Performance*". *Journal of Academic and Business Ethichs*. http://www. SM-aabri.com (diakses pada tanggal 10 september 2014).

Anis, Chariri. "Landasan Filsafat dan Metode Penelitian Kualitatif*"*. *Paper* disajikan pada *workshop* metodologi penelitian kualitatif, Laboratorium Pengembangan Akuntansi Fakultas Ekonomi Universitas Diponegoro, Semarang 31 Juli-1 Agustus 2009.

Anwar, Azwar. "Peran SPI terhadap Pencapaian Opini WTP dan Pencegahan Korupsi melalui Penerapan GUG (Analisis Studi Pustaka)". *Jurnal Ikhtiyar* Vol. 11, No. 1, (2013): h.46-47.

Arif, Bahtiar, dkk. *Akuntansi Pemerintahan*, Jakarta: @kademia, 2009.

Azizah, Nurna. "Sinkronisasi Komponen Kecerdasan Emosional dan Pengaruhnya Terhadap Tingkat Pemahaman Akuntansi dalam Sistem Pendidikan Tinggi Akuntansi", SNA X, Unhas Makassar 26-28 Juli 2007.

Barret, PJ. "*Priciple and Better Practices: Corporate Governace In Commonwealth Authorities and Companies*". *Discusion Paper Australian National Audit Office* ISBN 0644389303. May 1999. h. 26-33.

Cahyadi, Andreas Indra. "Analisis Pengujian Pengendalian Aktiva Tetap dalam Mendeteksi Kehilangan Aktiva Tetap pada Stikes Perdhaki Charitas Palembang". http://www. eprints.mdp.ac.id (diakses pada tanggal 10 September 2014).

Chariri dan Ghozali. "*Good Corporate Governance* sebagai Pilar Implementasi *Corporate Social Responsibility* (Studi Kasus pada PT. Bank X, Tbk)". *Skripsi*, FE-Undip.

Endri. "*Best Practice Good Corpporate Governance* dalam Pengelolaan Perguruan Tinggi Swasta*", Jurnal Ilmu dan Budaya* 27, No. 2, Oktober (2006): h.116-117.

Haryadi. "Analisis Penausahaan Aset Tetap dan Penerapannya melalui Sistem Informasi Manajemen dan Akuntansi Baang Milik Negara (SIMAK-BMN) pada Kantor Regional VII Badan Kepegawaian Negara". *Skripsi*. Palembang: Fakultas Ekonomi Universitas Tridinanti, 2013.

Hilmah, Fairoza KH. "Analisis Pelaksanaan Penatausahaan dan Akuntansi Aset Tetap pada DPKA Kota Padang". *Skripsi*. Padang: Fakultas Ekonomi Universitas Negeri Padang, 2013.

Husen, Sharifuddin. "Analisis Pemanfaatan Akuntansi dan Manajemen Aset Tetap didalam Laporan Barang Milik Negara pada Departemen Kesehatan RI*", Jurnal Eksekutif* 4, No. 3, (2007): h. 546-557.

Indrianto, Nur dan Bambang, Supomo. *Metode Penelitian Bisnis Untuk Akuntansi* & Manajemen, Yogyakarta: BPEF-Yogyakarta, 2009.

Jones, Thomas M dan Hill, Charles W.L. *"Stakeholders-Agency Theory*". *Journal of Management Studies*. *March* (1992): h. 133-145.

Kementerian dalam Negeri Direktorat Jenderal Keuangan daerah. "Akuntansi Aset Tetap". http://www. keuda.kemendagri.go.id. (10 September 2014).

Kuntadi, Cris. "Salah Kelola Aset, LKPD Disclaimer", *Majalah Akuntan Indonesia*. Desember 2008. http://www.iaiglobal.or.id. (diakses pada tanggal 10 September 2014).

Maharani, Ina. "KPK Tetapkan Menteri Agama Tersangka Korupsi Haji", http://www. makassar.tribunnews.com/2014/05/22/kpk-tetapkan-menteri-agama-tersangka-korupsi-haji. (diakses pada tanggal 23 mei 2014).

Marzuki, Mahmud. *Manajemen Mutu Perguruan Tinggi*. Cet. I; Jakarta: Rajawali Pers, 2012.

Neuman, W. Lawrence. *Metodologi Penelitian Sosial: Pendekatan Kualitatif dan Kuantitif*, Cet. I; Kembangan Utara-Jakarta Barat: Indeks, 2013.

Ningsih, Ika Rahmawati Sulistya. "Perlakuan Akuntansi Terhadap Perolehan dan Penghentian Aset Tetap Pemerintah yang Berdasarkan pada Standar Akuntansi Pemerintah di Kabupaten Sukoharjo". *Skripsi*. Surakarta: Fakultas Ekonomi Universitas Sebelas Maret, 2009.

Pambelum, Yohanes Joni dan Santoso, Urip. "Pengaruh Penerapan Akuntansi Sektor Publik Terhadap Akuntabilitas Kinerja Instansi Pemerintah dalam Mencegah *Fraud* ", *Jurnal Administrasi Bisnis*. Vol. 4, no. 1. (2008): h. 17-32.

Peraturan Walikota Pagar Alam. "Kebijakan Akuntansi Pemerintah Kota Pagar Alam, Kebijakan Akuntansi No.09: Akuntansi Aset". http://www. pse.pagaralam.go.id (diakses pada tanggal 10 September 2014).

Pratiwi, Widya. " Analisis Penerapan Sistem Pengendalian Intern (Studi Kasus: Pemerintah Kabupaten Bungo)", *Jurnal Ekonomi STIE Haji Agus Salim Bukit tinggi*. Vol. XII, No. 2. (2012): h.83-103.

Priantinah, Denies dan Retno, Reny Dyah. "Pengaruh *Good Corporate Governance* dan Pengungkapan *Corporate Social Responsibility* Terhadap Nilai Perusahaan (Studi Empiris pada Perusahaan yang Terdaftar di Bursa efek Indonesia Periode 2007-2010)", *Jurnal Nominal* 8, no. 1 (2012): h. 86-87.

Priyohari. "Modul Pelatihan Standar Akuntansi Pemerintahan (Majalah). http://www. priyohari.files.wordpress.com/2009/06/psap-07. (diakses pada tanggal 22 Mei 2014).

Priyono, Karnanto. "Keandalan Informasi Laporan Keuangan Daerah Berbasis Akrual: Kajian Pengelolaan Aset Tetap Daerah Kabupaten Sampang", http://www. ejournal.uin-malang.ac.id (diakses pada tanggal 10 September 2014).

Raharja dan Sari, Maylia Pramono. “Peran Audit Internal dalam Upaya Mewujudkan *Good Corporate Governance (GCG)* pada Badan Layanan Umum (BLU) di Indonesia”, http://www. asp.trunojoyo.ac.id (diakses pada tanggal 10 September 2014).

Republik Indonesia. “Undang-Undang RI Nomor 17 Tahun 2003 Tentang Keuangan Negara,” April, Jakarta. 2003.

Republik Indonesia. “Undang-Undang RI Nomor 1 Tahun 2004 Tentang Perbendaharaan Negara,” April, Jakarta. 2004.

Republik Indonesia. “Undang-Undang RI Nomor 15 Tahun 2004 Tentang Pemeriksaan Pengelolaan dan Tanggung Jawab Keuangan Negara,” April, Jakarta. 2004.

Republik Indonesia. “Undang-Undang RI Nomor 24 Tahun 2005 Tentang Akuntansi Aset Tetap,” Juni, Jakarta. 2005.

Republik Indonesia. “Keputusan Rektor Universitas Sebelas Maret, Tentang Peraturan Manajemen Pengelolaan Aset Universitas Sebelas Maret”, dalam Syamsulhadi, Much. Surakarta. 2011.

Rahmawati, Nuri. “Sistem Akuntansi Aktiva Tetap pada Perusahaan Daerah Air Minum (PDAM) Kota Purwodadi Kabupaten Grobogan”. *Skripsi.* Semarang: Fakultas Ilmu Sosial Universitas Negeri Semarang, 2006.

Siraj, Arifuddin. *Efektivitas Organisasi UIN Alauddin Makassar*. Cet. I; Makassar: Alauddin Press, 2011.

Sunyoto, Danang. *Metodologi Penelitian Akuntansi*. Cet. I; Bandung: PT Refika Aditama, 2013.

Sarabdeen, Jawahitha dan Rahee, Vahideh. “*The Cultural Influence In The Practice Of Corporate Governance In Emerging Markets*”. *Journal of IBIMA*, Vol. 2012, no.2012 (2012): h. 3-11.

Setiyadi, Ag. Bambang. *Metode Penelitian untuk Pengajaran Bahasa Asing: Pendekatan Kuantitatif dan Kualitatif,* Cet.I; Yogyakarta: Graha Ilmu, 2006.

Siahaan, RS. “Uraian Teoritis: Teori Interaksionisme Simbiolik*”,* http://www. repository.usu.ac.id. (diakses pada 28 Mei 2014).

Siraj, Arifuddin. *Efektivitas Organisasi UIN Alauddin Makassar*. Cet. I; Makassar: Alauddin Press, 2011.

Siregar, Muhammad Arifin. “ Penerapan Tata Kepemerintahan yang Baik dalam Penyelanggaraan Pengadaan Barang dan Jasa Pemerintahan Provinsi Bengkulu,” *Tesis,* Program Pascasarjana: Magister Ilmu Hukum, Universitas Diponegoro Semarang, 2008.

Sugiyono. *Metode Penelitian Pendidikan: Pendekatan Kuantitatif, Kualitatif, dan R&D*”.Cet.V; Bandung: Alfabeta, 2008.

Supeno, Hardi. “Pengaruh Partisipasi Manajemen Terhadap Kepatuhan, Kebenaran Laporan, Transparansi dan Akuntabilitas Melalui Akuntansi Instansi (Studi pada Instansi Perguruan Tinggi Negeri dan Lembaga/unit Pemerintah Wilayah Jawa Timur)”. *Majalah Ekonomi*, No. 2 (2011): h. 157-159.

Suwardjono. *Teori Akuntansi Perekayasaan Pelaporan Keuangan.* Cet. VI; Yogyakarta: BPFE-Yogyakarta, 2013.

Triyuwono, Iwan. “[Makrifat] Metode Penelitian Kualitatif [dan Kuantitatif] untuk Pengembangan disiplin Akuntansi”. Makalah ini diseminarkan dalam acara Simposium Nasional Akuntansi (SNA) ke-16 di Manado pada tanggal 25-27 September 2013.

HASIL WAWANCARA

Judul: **"Penerapan Akuntansi dan Manajemen Aset Tetap dalam Laporan Barang Milik Negara pada STAIN Watampone "**

Peneliti: **Masyhuri**

Lokasi: " **Sekolah Tinggi Agama Islam Negeri (STAIN) Watampone**

Oleh: Habibi (Pengelola SIMAK BMN)

1. Bisa dulu bapak gambarkan pengelolaan aset BMN pada Sekolah Tinggi Agama Islam Negeri (STAIN) Watampone ini?

   Jawab:

   Kalau saya dek mulai masuk di Sekolah Tinggi Agama Islam Negeri (STAIN) Watampone ini tepatnya pada Tahun 2008. Pengelolaan aset Barang Milik Negara (BMN) pada saat itu masih agak kacau dan pada Tahun 2009-2011 mengalami proses perbaikan. Pada tahun 2012 itu ada masalah yakni adanya temuan kesalahan pencatatan dari belanja modal menjadi belanja barang dan begitupun sebaliknya, serta masih ada beberapa kendala-kendala yang dihadapi seperti seringnya terjadi perpindahan Barang Milik Negara (BMN) dalam ruangan sehingga sulitnya membuat Daftar Barang Ruangan (DBR), Masih adanya BMN (Barang Milik Negara) yang tidak ada dokumen kepemilikannya, serta masalah umum yang hampir terjadi ditiap instansi naungan pemerintah yaitu adanya barang yang berpindah tempat sehingga biasanya sulit terdeteksi oleh pengelola SIMAK BMN (Sistem Informasi Manajemen Akuntansi Keuangan Barang Milik Negara). Namun, persoalan tersebut tidaklah berlarut-larut dan segera kami carikan solusi.

   Pada tahun 2013 Sekolah Tinggi Agama Islam Negeri (STAIN) Watampone telah berhasil menjadi perguruan tinggi dengan penerapan akuntansi dan manajemen aset tetap pada laporan Barang Milik Negara (BMN) yang patut dicontoh berdasarkan ekspos hasil temuan Inspektorat Kementerian Agama RI Tahun 2013 (Temuan dengan tahun sebelumnya). Sedangkan sebelum tahun 2013 tersebut, Sekolah Tinggi Agama Islam Negeri (STAIN) ini tidak pernah mendapatkan apresiasi yang baik dan begitupun juga buruk dalam hal akuntansi dan manajemen aset tetap pada pengelolaan

Barang Milik Negara (BMN) oleh Inspektorat Kementerian Agama RI. Penggunaan penerapan Sistem Informasi Manajemen Akuntansi Keuangan Barang Milik Negara (SIMAK BMN) sangat amat membantu untuk bisa melihat kondisi aset Barang Milik Negara (BMN) yang bermasalah. Selain itu yang paling utama juga adanya proses pendampingan dari pusat tentang pengelolaan aset Barang Milik Negara (BMN). Terkait dengan pemeriksaannya setiap sebulan sekali ke Kanwil Makassar dan diwajibkan pula melapor setiap 6 bulan (persemesteran) ke Kementerian Agama RI (pusat) dan kemudian dirumuskan menjadi laporan Barang Milik Negara (BMN) sehingga dapat diketahui kondisi aset tersebut dalam pengelolaan Laporan Barang Kuasa Pengguna Semesteran (LBKPS). Ini adalah bagian dari tanggung jawab kami selaku pengelola Barang Milik Negara (BMN).

2. Selama ini, standar regulasi yang menjadi dasar, dalam pengelolaan Barang Milik Negara (BMN) pada Sekolah Tinggi Agama Islam Negeri (STAIN) Watampone apa?

   Jawab:

   Kalau yang menjadi dek disini pedoman pengelolaan Barang Milik Negara banyak standar undang-undang yang kami gunakan.diantaranya SAP undang-undang nomor 24 tahun 2005 , PMK 125/PMK.06/2011, PMK 250/PMK.06/2011, PMK 271/KMK. 06/2011, PMK 33/PMK. 06/2011.

3. Apa isi dan maksud dari regulasi tersebut yang bapak pahami?

   Jawab:

   Pada Intinya dek semua undang-undang tersebut, mengatur bagaimana mengelola Barang Milik Negara dengan baik. Kalau itu undang-undang nomor 24 tahun 2005 tentang SAP yang mengatur, mengelola akuntansi aset tetap, PMK 125/PMK. 06/2011 tentang pengelolaan Barang Milik Negara yang berasal dari dana tugas bantuan tahun anggaran 2011, kemudian kalau itu PMK 250/PMK.06/2011tata cara pengelolaan BMN kementerian lembaga, PMK 271/KMK. 06/2011 Tentang ini tentang tindak lanjut penertiban BMN, PMK 33/PMK. 06/2011 Tentang tata cara pelaksanaan BMN. Jadi, kalau ada barang sistem yang kami fungsikan yaitu Sistem Informasi Manajemen Akuntansi Keuangan Barang Milik Negara (SIMAK BMN).

4. Kembali ke standar regulasi pak, apakah Undang-Undang Nomor 17 Tahun 2003 tentang Keuangan Negara, Undang-Undang Nomor 1 Tahun 2004 tentang Perbendaharaan Negara, Undang-Undang Nomor 15 Tahun 2004 tentang Pemeriksaan Pengelolaan dan Tanggung Jawab Keuangan Negara juga diterapkan di Sekolah Tinggi Agama Islam Negeri (STAIN) Watampone?

Jawab:

Iya dek, kami juga terapkan. Kan saya sudah bilang tadi banyak undang-undang yang kami pedomani. Ini buku panduan yang kami pakai.

5. Bagaimana penerapan akuntansi aset tetap dalam pengelolaan Barang Milik Negara(BMN) pada Sekolah Tinggi Agama Islam Negeri (STAIN) Watampone. Yang dalam hal ini proses pengklasifikasian , pengakuan, pengukuran, penilaian, penyajian, dan pengungkapan aset tetap ?

   Jawab:

   Pertanyaan yang adek maksud ini terkait proses penerapan akuntansi aset tetapnya, kami memfungsikan dan memanfaatkan sistem terkomputerisasi yaitu Sistem Informasi Manajemen Akuntansi Keuangan Barang Milik Negara (SIMAK BMN) yang dulunya masih bernama SABMN (Sistem Akuntansi Barang Milik Negara). Sehingga kami lebih mudah melacak dan sebagainya aset yang ada. Kalau pengakuan aset tetap sendiri mungkin kurang lebih sama yang adek pelajari selama ini, kami peroleh barang yah itu kami gunakan bukan untuk dijual, terus juga andal harus ada bukti, Walaupun ada barang kalau dokumen sendiri tidak lengkap maka tidak akan diakui sebagai aset Sekolah Tinggi Agama Islam Negeri (STAIN) Watampone meskipun berdiri diatas lahannya sendiri. Kemudian kalau itu pengukurannya dek, berdasarkan biaya perolehan. Terkait dengan penilaiannya tetap diakui berdasarkan biaya perolehan jika memungkinkan, Kalau tidak berdasarkan nilai wajar. Dengan adanya rincian biaya-biaya seperti tenaga kerja, bahan baku maka akan lebih memudahkan pengguna kuasa dan pemberi kuasa Barang Milik Negara (BMN). Sedangkan penyajian aset tetap sendiri disini berupa laporan Barang Milik Negara (BMN) yang terdiri atas beberapa laporan yang diantaranyan Neraca yang dimana dengan laporan tersebut, Barang Milik Negara (BMN) dapat dibandingkan dari tahun-ketahun sehubungan dengan penambahan dan pengurangan aset tersebut. Pengungkapan sendiri kami terkait dengan kondisi setiap barang aset tetap disini baik, rusak ringan, berat dan sebagainya terinci di laporan barang pengguna kuasa dan penggunaan penerapan Sistem Informasi Manajemen Akuntansi Keuangan Barang Milik Negara (SIMAK BMN) sangat amat memudahkan untuk bisa melihat kondisi aset Barang Milik Negara (BMN).

6. Bagaimana penerapan manajemen aset tetap dalam pengelolaan Barang Milik Negara(BMN) pada Sekolah Tinggi Agama Islam Negeri (STAIN) Watampone yang

dalam hal ini adalah kinerja, pemeliharaan, perlindungan, penilaian resiko dalam manajemen aset tetap?

Jawab:

Kalau terkait dengan manajemen kelola aset tetap disini, lagi lagi kami menekankan sangat terbantu dengan sistem aplikasi Sistem Informasi Manajemen Akuntansi Keuangan Barang Milik Negara (SIMAK BMN) disini. dan pemerintah harus mengembangkan dan mengimplementasikan suatu pengukuran kinerja dalam upaya mencapai makna dari *Good University Governance*, kalau ia mau seluruh unit-unit naungannya mau berkinerja baik. Penilaian Kinerja aset Barang Milik Negara (BMN) pada Sekolah Tinggi Agama IslamNegeri (STAIN) Watampone, pihak pimpinan kampus melakukan rapat koordinasi tiap akhir bulan antara unit-unitnya termasuk para pengelola Barang Milik Negara (BMN). Dengan rapat koordinasi tersebut, kalau ada masalah misalkan maka kami carikan solusi bersama . Kalau pemeliharaan Barang Milik Negara (BMN) yang namanya barang kalau tidak dirawat dengan baik maka akan mudah rusak. Hal ini bisa tergambar dalam Catatan Atas Laporan Keuangan Barang Milik Negara (CALKBMN) terkait kondisi Barang Milik Negara (BMN) pada Sekolah Tinggi Agama IslamNegeri (STAIN) Watampone.

Kalau Perlindungan aset tetapnya karena kami tenaga pengelola disini terbatas dan tidak adanya yang bertugas juga mengawasi maka resiko-resiko tersebut sulit terhindarkan. Kesadaran sebetulnya adalah yang utama. Kalau penilaian resikonya kami memanfaatkan sistem yang ada.

7. Bagaimana bentuk kebijakan perlindungan aset tetap di Sekolah Tinggi Agama Islam Negeri (STAIN) Watampone pak?

   Jawab:

   Terkait dengan kebijakan dalam perlindungan aset, kami mempedomani standar regulasi yang ditetapkan oleh pemerintah. Maka untuk itu kami perlu selalu *mengupdate* kebijakan regulasi pemerintah.

8. Sejauh ini Kendala-kendala apa yang dihadapi dalam hal penerapan akuntansi aset tetap dan manajemen aset tetap dalam pengelolaan Barang Milik Negara(BMN) pada STAIN Watampone?

   Jawab:

   Karena kami disini selaku pengelola jumlahnya yang minim, maka biasa kami merasa kewalahan dek, Kode barang aset tetap dalam ruangan yang sering tercabut, Masih adanya BMN (Barang Milik Negara) yang tidak ada dokumen kepemilikannya, serta

Masalah umum yang hampir terjadi ditiap instansi naungan pemerintah yaitu adanya barang yang berpindah tempat sehingga biasanya sulit terdeteksi oleh pengelola Sistem Informasi Manajemen Akuntansi Keuangan Barang Milik Negara (SIMAK BMN).

9. Langkah–langkah apa yang dilakukan dalam menghadapi masalah penerapan akuntansi aset tetap dan manajemen aset tetap tersebut dalam pengelolaan barang milik Negara di Sekolah Tinggi Agama Islam Negeri (STAIN) Watampone?

   Jawab:

   Jadi yang paling kami andalkan disini dek, yaitu sistem aplikasi Sistem Informasi Manajemen Akuntansi Keuangan Barang Milik Negara (SIMAK BMN) yang sangat membantu dalam pelaksanaan pengelolaan aset tetap Barang Milik Negara (BMN), kemudian proses pendampingan dari pusat terkait dengan pengelolaan aset tetap Barang Milik Negara (BMN) berupa tata kelola manajemen aset tetap berdasarkan peraturan perundang-undangan tentang pengelolaan Barang Milik Negara (BMN) di lingkungan kementerian agama RI lebih lebih sangat memberikan kami pemahaman, kemudian kami juga Melibatkan *cleaning service* dalam hal melakukan pengontrolan barang aset tetap yang rusak, bilamana ada temuan barang yang rusak maka disegerakan melapor.

10. Bagaimana bentuk koordinasi setiap unit dalam penerapan aset tetap dan Manajemen aset tetap dalam pengelolaan Barang Milik Negara (BMN) di Sekolah Tinggi Agama Islam Negeri (STAIN) Watampone?

    Jawab:

    Sudah berjalan baik dek, kalau misalkan sudah tiba waktunya melapor maka saya segera berhubungan dengan pak syahruddin, dan pak dahlan untuk mempersiapkan setiap dokumen yang berhubungan dengan pengelolaan aset tetap Barang Milik Negara (BMN) disini.

11. Bagaimana tindak lanjut kalau ada barang yang rusak pak?

    Jawab:

    Jadi kalau ada barang yang rusak makan kami akan segera tindak lanjuti. Kalau ada barang yang rusak maka ada tahap proses yang kami siapkan. mulai dari persiapan membentuk panitia, menyiapkan dokumennya, mencatat semua barang barang yang mau dihapuskan. Kalau kursi berdasarkan nilai kiloannya saja kalau tinggal kursinya saja. Setelah itu diumumkan kekementerian keuangan dapat persetujuan dari KPKNL. Kemudian barang yang rusak tersebut dalam aplikasi segera dihapus.

12. Bagaimana peran pimpinan kampus selama ini pak?

    Jawab:

    Selaku pemegang otoritas tertinggi dikampus ini, maka pihak pimpinan pula yang memiliki kuasa dan tanggungjawab terkait pengelolaan Barang Milik Negara (BMN).

13. Terkait dengan hasil ekspos pada tahun 2013 dari inspektorat. Apakah ada bukti yang bisa diminta?

    Jawab:

    Kalau dari segi bukti hasil ekspos pada tahun 2013 dari inspektorat itu tidak ada buktinya. dan semua naungan Kementrian Agama, kalau setelah mendapatkan pemeriksaan entah itu wdp, wtp, dan lain-lain Itu tidak ada, semuanya begitu dek. Intinya kami ini hanya menjalankan sesuai dengan pedoman yang ada.

14. Bisa dijelaskan pak terkait dengan penambahan aset tetap yang dari Tahun 2013 sampai dengan Tahun 2014?

    Jawab:

    Kalau itu dek apa yang ada itumi yang kami tulis. Terkait dengan kenapa bisa bertambah dari tahun ketahun, karena jumlah mahasiswa yang dari tahun ketahun mengalami peningkatan mau tidak mau sarana dan prasana harus ditunjang.

15. Apakah disini pak ada bangunan Konstruksi dalam Pengerjaan?

    Jawab:

    Tidak ada dek, semua bangunan siap pakai.

HASIL WAWANCARA

Judul: **"Penerapan Akuntansi dan Manajemen Aset Tetap dalam Laporan Barang Milik Negara pada STAIN Watampone "**

Peneliti: **Masyhuri**

Lokasi: " **Sekolah Tinggi Agama Islam Negeri (STAIN) Watampone**

Oleh : Syahruddin (Bagian Perlengkapan Subag Umum STAIN Watampone)

16. Bagaimana prosedur pengadaan aset tetap Barang Milik Negara (BMN) yang bapak jalankan selama ini?

    Jawab:

    Kalau ada pengadaan dan penerima barang kemudian mendistribusikan barang tersebut. staff khusus naungan administrasi umum untuk didistribusikan keunit-unit (fakultas/prodi). Jadi saya yang bertanggungjawab sepenuhnya akan hal itu.
17. Bagaimana cara pendeteksian kalau ada Barang Milik Negara (BMN) yang rusak?

    Jawab:

    Karena kami dek disini juga kurang, maka sebetulnya kami masih butuh tambahan anggota yang menangani khusus terkait dengan pengawasan. kami disini dibantu oleh klinik servis yang ada yakni mencek kalau ada barang rusak. Jadi, kalau ada barang yang rusak maka kami periksa langsung ditempat. Kalau tidak bisa lagi diperbaiki maka kami ganti yang baru.
18. Selama ini yang bapak pahami, pengukuran kinerja aset yang diharapkan oleh pemerintah dalam upaya mengembangkan dan mengimplementasikan suatu pengukuran kinerja seperti apa?

    Jawab:

    Sehubungan dengan pengukuran kinerja aset Barang Milik Negara (BMN), selama ini kami pengelola disini kami hanya mengikuti Standar operasional yang ada. Meskipun dari segi pemahaman saya, Barang Milik Negara (BMN) itu pengukuran kinerjanya hanya dilihat dari kondisi Barang Milik Negara (BMN) itu sendiri.

19. Bagaimana bentuk pemeliharaan aset Barang Milik Negara (BMN) pada Sekolah Tinggi Agama Islam Negeri (STAIN) Watampone pak?

    Jawab:

    Selama ini, pada Sekolah Tinggi Agama Islam Negeri (STAIN) Watampone bentuk pemeliharaan aset tetap disini hanya berupa bentuk mengontrol saja. karena kami jumlahnya disini yang terbatas. Jadi, dari segi pemeliharaannya masih belum efektif.

20. Apakah ketika prodi membutuhkan pengadaaan barang apakah langsung dipenuhi?

    Jawab:

    Iya kami langsung penuhi dek. Kalau sudah ada disposisi dari pimpinan kami akan tindak lanjuti.

21. Sebelumnya pak ada berapa pengelola Sistem Informasi Manajemen Akuntansi Keuangan Barang Milik Negara (SIMAK BMN) pada Sekolah Tinggi Agama Islam Negeri (STAIN) Watampone?

    Jawab:

    Ada 5 dek diantaranya habibie, dahlan, syahruddin, ahmad riyadi, dr. hj. St. bunatang.

22. Pak kalau yang bapak pahami selama ini, pengakuan Barang Milik Negara (BMN) seperti apa?

    Jawab:

    Kami akui Kalau ada bukti barang serah terima. Jadi dengan bukti tersebut, ada bukti khusus yang lebih menggambarkan bahwa barang itu sesungguhnya milik Sekolah Tinggi Agama Islam Negeri (STAIN) Watampone.

23. Sehubungan dengan penilaian aset tetap di Sekolah Tinggi Agama Islam Negeri (STAIN) seperti pak?

    Jawab:

    Proses Penilaian aset tetap Barang Milik Negara (BMN) sendiri, untuk melihat rincian biaya-biaya apa yang diperlukan sehubungan dengan pembangunan gedung misalkan. Itu kami rincikan biaya-biaya apa saja yang kami perlukan dalam Catatan Atas Laporan Keuangan (CALK).

24. Bagaimana penyajian aset tetapnya disini pak?

    Jawab:

    Itu ada namanya laporan Barang Kuasa Milik Negara (BKMN) yang kami diwajibkan melapor setiap satu bulan sekali kekanwil Makassar dan ke pusat persemesteran atau enam bulan sekali.

25. Pak kalau undang-undang dan isinya terkait pengelolaan Barang Milik Negara yang menjadi pedoman disini apak pak?

    Jawab:

    Kalau semua itu dek, ke pak habibi kita tanyakan pertanyakan hal demikian. Karena dia yang lebih memahami.

26. Sejauh ini Kendala-kendala apa yang dihadapi dalam hal penerapan akuntansi aset tetap dan manajemen aset tetap dalam pengelolaan Barang Milik Negara (BMN) pada Sekolah Tinggi Agama Islam Negeri (STAIN) Watampone?

    Jawab:

    Adanya barang yang berpindah tempat sehingga biasanya sulit terdeteksi.

27. Langkah –langkah apa yang dilakukan dalam menghadapi masalah penerapan akuntansi aset tetap dan manajemen aset tetap tersebut dalam pengelolaan Barang Milik Negara (BMN) di Sekolah Tinggi Agama Islam Negeri (STAIN) Watampone?

    Jawab:

    Biasanya kami meminta tolong kepada setiap dosen, sebelum ia masuk mengajar ia terlebih dahulu menyadarkan anak anak didiknya dan juga kami di bantu *clinic service* yang ada.

28. Bagaimana peran pimpinan kampus selama ini pak?

    Jawab:

    Seluruhnya pengelolaan aset tetap disini, pimpinan yang bertanggung jawab sepenuhnya.kami tiap akhir bulan melakukan rapat koordinasi antar unit.

L

A

M

P

I

R

A

N

RIWAYAT HIDUP

Penulis dilahirkan di Menge, Kecamatan Belawa, Kabupaten Wajo pada tanggal 18 Maret 1991 dari anak ke empat dari empat orang bersaudara, lahir dari pasangan H. Ambo Iri dan Hj. Napiah.

Memulai Pendidikan Madrasah Ibtidaiyah As`adiyah (MIA) pada tahun 1998 s/d 2004 dan melanjutkan pendidikan Lanjutan pertama Mts Tsanawiyah No.1 Lautang pada tahun 2004 s/d 2007, dan melanjutkan Sekolah Menengah di MAN Wajo pada tahun 2007 s/d 2010 kemudian melanjutkan pendidikan tinggi di perguruan tinggi Universitas Islam Negeri (UIN) mengambil Jurusan S1 Akuntansi pada Fakultas Ekonomi dan bisnis islam. Alhamdulillah selesai pada tahun 2014 dengan predikat IPK Sangat Memuaskan pada Fakultas Ekonomi dan Bisnis Islam UIN Alauddin Makassar, dengan waktu studi selama 3 tahun setengah bulan.

Selama mengikuti aktivitas perkuliahan, penulis juga aktif juga diberbagai macam lintas organisasi yaitu organisasi akademik, organisasi intra kampus, oragnisasi ekstra kampus, organisasi sosial lembaga, dan organisasi sosial kemasyarakatan. Yang terdiri dari: Pengurus HMJ Jurusan, Pengurus BEM-Fakultas, Pengurus *Accounting Study Club* (ASC), Pengurus UKM LDK Al-Jami`, Pengurus Pergerakan Mahasiswa Islam Indonesia (PMII), Pengurus Ikatan Abituren Madrasah As`adiyah (IKAMA), Pengurus Alumni IKAKAS, dan Kader Penggerak Nahdatul Ulama (NU). Selain itu, juga aktif di organisasi kemasyarakatan yaitu Relawan Rumah Zakat (RZ) Cabang Makassar, Tenaga pengajar TK/TPA Hayat Kamal, Pengurus Remaja Masjid, dan Aktif mengajar privat dari rumah-kerumah.