

**PENGARUH PERSONAL SELLING DAN ADVERTISING TERHADAP  
PENINGKATAN PENJUALAN POLIS PADA  
PT. ASURANSI TAKAFUL  
CABANG MAKASSAR**



**SKRIPSI**

**HUSNUL KHATIMAH**

**FAKULTAS EKONOMI DAN BISNIS ISLAM  
UIN ALAUDDIN MAKASSAR  
2013**

**PENGARUH PERSONAL SELLING DAN ADVERTISING TERHADAP  
PENINGKATAN PENJUALAN POLIS PADA  
PT. ASURANSI TAKAFUL  
CABANG MAKASSAR**



**SKRIPSI**

*Diajukan untuk Memenuhi Salah Satu Syarat Meraih Gelar  
Sarjana Ekonomi Islam (S.Ei) Jurusan Ekonomi Islam  
Pada Fakultas Ekonomi dan Bisnis Islam UIN Alauddin Makassar*

Oleh

**HUSNUL KHATIMAH**

**NIM. 10200109024**

**FAKULTAS EKONOMI DAN BISNIS ISLAM  
UIN ALAUDDIN MAKASSAR  
2013**

## **PERNYATAAN KEASLIAN SKRIPSI**

Dengan penuh kesadaran, penyusun yang bertanda tangan di bawah ini menyatakan bahwa skripsi ini benar adalah hasil karya penyusun sendiri. Jika di kemudian hari terbukti bahwa ia merupakan duplikat, tiruan, plagiat, atau dibuat oleh orang lain, sebagian atau seluruhnya, maka skripsi ini dan gelar yang diperoleh karenanya batal demi hukum.

Makassar, 22 Agustus 2013

Penyusun,

**HUSNUL KHATIMAH**  
**10200109024**

## PERSETUJUAN PEMBIMBING

Pembimbing penulisan skripsi Saudara husnul khatimah, NIM: 10200109024, mahasiswa Ekonomi Islam pada Fakultas Syari'ah dan Hukum UIN Alauddin Makassar, setelah dengan seksama meneliti dan mengoreksi skripsi yang bersangkutan dengan judul, **“Pengaruh *Personal Selling* dan *Advertising* Terhadap Peningkatan Penjualan Polis pada PT. Asuransi Takaful Cabang Makassar ”** memandang bahwa skripsi tersebut telah memenuhi syarat-syarat ilmiah dan dapat disetujui untuk diajukan ke sidang *munaqasyah*.

Demikian persetujuan ini diberikan untuk diproses lebih lanjut.

Makassar, 14 Agustus 2013

Pembimbing I

Pembimbing II

Drs. M. Thahir Maloko, M.Ag  
NIP. 19631231995031006

Dr. Siradjuddin, SE., M.Si  
NIP. 196605092005011003

## PENGESAHAN SKRIPSI

Skripsi yang berjudul, “**Pengaruh Personal Selling dan Advertising Terhadap Peningkatan Penjualan Polis pada PT. Asuransi Takaful Cabang Makassar**” yang disusun oleh Husnul Khatimah, NIM:10200109024, mahasiswa Jurusan Ekonomi Islam pada Fakultas Ekonomi dan Bisnis Islam UIN Alauddin Makassar, telah diuji dan dipertahankan dalam sidang munaqasyah yang diselenggarakan pada hari Senin, tanggal 22 Agustus 2013 M, dinyatakan telah dapat diterima sebagai salah satu syarat untuk memperoleh gelar Sarjana dalam Ekonomi Islam, pada Fakultas Ekonomi dan Bisnis Islam.

Makassar, 22 Agustus 2013 M.

### DEWAN PENGUJI:

Ketua	: Prof. Dr. H. Ambo asse, M.Ag	(.....)
Sekretaris	: DR. Muslimin Kara, M.Ag	(.....)
Munaqisy I	: Drs. Abbas Padil	(.....)
Munaqisy II	: DR. Awaluddin., M.Hi	(.....)
Pembimbing I	: Drs. M. Thahir Maloko., M.Hi	(.....)
Pembimbing II	: DR. Sirajuddin., SE., M.Si	(.....)

Diketahui oleh :  
Dekan Fakultas Ekonomi dan Bisnis Islam  
UIN Alauddin Makassar

Prof. DR. H. Ambo Asse., M.Ag  
NIP. 19581022 198703 1 002

## KATA PENGANTAR

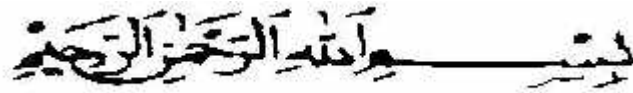

*Assalamu'alaikum Wr. Wb.*

لِلّٰهِ الْمَمِیْنُ. الْأَنْبِیَاءَ وَالْمُرْسَلِیْنَ، إِلَهِ وَصَحْبِهِ أَجْمَعِیْنُ.

Segala puji kehadiran Allah SWT dengan Rahmat dan Magfirah-Nya serta salawat serta salam teruntuk Nabi sepanjang zaman, Muhammad SAW. Yang telah membawa kita ke dari alam jahiliah menuju alam terang benderang. Atas Ridha-Nya dan doa yang disertai dengan usaha yang semaksimal setelah melalui proses yang panjang dan melelahkan akhirnya skripsi ini dapat diselesaikan.

Keberadaan skripsi ini bukan sekedar persyaratan formal bagi mahasiswa untuk mendapat gelar sarjana tetapi lebih dari itu merupakan wadah pengembangan ilmu yang didapat dibangku kuliah dan merupakan kegiatan penelitian sebagai unsur Tri Darma Perguruan Tinggi.

Untuk mewujudkan ini, penulis memilih judul “Pengaruh Personal Selling dan Advertising Terhadap Peningkatan Polis pada PT. Asuransi Takaful Cabang Makassar”. Semoga kehadiran skripsi ini dapat memberi informasi dan dijadikan referensi terhadap pihak-pihak yang menaruh minat pada masalah ini. Dalam mengisi hari-hari kuliah dan penyusunan skripsi ini, penulis telah banyak mendapat bantuan, motivasi dan bimbingan dari berbagai pihak.

Untuk itu patut kiranya diucapkan terima kasih yang tulus dan penghargaan kepada :

1. Penghormatan dan terima kasih yang sebesar-besarnya kepada kedua orang tua saya, Ayahanda Drs. H. Muhammad Alwi, MH dan Ibunda Hj. Rosita Muin tercinta yang telah mendidik dan membesarkan saya beserta seorang kakak saya yakni Muhammad

Fachrurrazy SE.i dan ke-2 saudari saya yakni Nurul Hikmah dan Siti Rahimah Azzahra yang dengan penuh kasih sayang, pengertian dan iringi doanya telah serta mendorong penulis hingga sekarang menjadi seperti ini.

2. Bapak Prof. Dr. H. A. Qadir Gassing HT., M.S., selaku Rektor UIN Alauddin Makassar. Serta para Pembantu Rektor beserta seluruh staf dan karyawannya.
3. Bapak Prof. Dr. H. Abbo Asse, M.Ag selaku Dekan Fakultas Ekonomi dan Bisnis Islam UIN Alauddin Makassar.
4. Bapak Dr. H. Muslimin Kara., M.Ag, selaku Ketua Jurusan Ekonomi Islam dan Rahmawati Muin S.Ag., M.Ag selaku Sekretaris Jurusan Ekonomi Islam yang telah banyak membantu dalam pengurusan administrasi jurusan.
5. Bapak Drs. M. Thahir Maloko M.Ag, selaku Pembimbing I dan Bapak DR. Sirajuddin SE.. M.Si. selaku Pembimbing II yang telah banyak memberikan bimbingan, nasehat, saran dan mengarahkan penulis dalam perampungan penulisan skripsi ini.
6. Para Bapak/Ibu dosen serta seluruh karyawan Fakultas Ekonomi dan Bisnis Islam UIN Alauddin Makassar yang telah memberikan pelayanan yang berguna dalam penyelesaian studi pada Fakultas Ekonomi dan Bisnis Islam UIN Alauddin Makassar.
7. Seluruh dosen pada UIN Alauddin Makassar terima kasih atas bantuan dan bekal disiplin ilmu pengetahuan selama menimba ilmu di bangku kuliah.
8. Terima kasih khusus kepada saudara Muchlis Massry yang selalu memberikan saya motivasi dalam menyelesaikan skripsi ini.
9. Saudara-saudariku tercinta HMBP yakni Ahmad irfan sy. SE.i, Ambo Dalle SE.i, Nurhadiyah Munir SE.i, Nuratika SE.i, Amelia Indah Bulan SE.i dan Kasmiah SE.i Terimakasih banyak buat kalian semua yang memberikan makna dan arti hidup serta perjuangan dan kasih sayang.

10. Terima kasih kepada teman saya ISECZONE, ekonomi islam angkatan 2009, Rusni Mansyur SE.i, Hasnah SE.i, Ulva Mulia Sari Nursudin SE.i, Suryanti Dwi Putri SE.i, dan kawan-kawan yang tidak bisa saya sebutkan satu-persatu yang banyak memberi saran dan masukan dalam menyelesaikan skripsi ini.
11. Dan kepada teman-teman, sahabat, ade-ade yang tidak sempat di sebut satu persatu dalam skripsi ini, mohon di maafkan. Dan kepada kalian di ucapkan banyak terima kasih.

Akhirnya dengan segala kerendahan hati, penulis mengharapkan semoga skripsi ini dapat bermanfaat bagi semua pihak terutama bagi penulis sendiri.

*Wassalam*

Makassar, 13 Agustus 2013

Penulis,

**HUSNUL KHATIMAH**



## DAFTAR ISI

<b>HALAMAN JUDUL</b> .....	<b>i</b>
<b>PERNYATAAN KEASLIAN SKRIPSI</b> .....	<b>ii</b>
<b>PERSETUJUAN PEMBIMBING</b> .....	<b>iii</b>
<b>PENGESAHAN SKRIPSI</b> .....	<b>iv</b>
<b>KATA PENGANTAR</b> .....	<b>v</b>
<b>DAFTAR ISI</b> .....	<b>viii</b>
<b>ABSTRAK</b> .....	<b>xi</b>

### **BAB I. PENDAHULUAN**

A. Latar Belakang Masalah.....	1
B. Rumusah dan Batasan Masalah .....	5
C. Tujuan dan kegunaan penelitian .....	6
D. Sistematika Penulisan .....	7

### **BAB II. KAJIAN PUSTAKA**

A. Pengertian Pemasaran dan Manajemen Pemasaran .....	9
B. Teori Pemasaran Jasa .....	18
C. Teori Bauran Pemasaran ( <i>Marketing Mix</i> ) .....	21
D. <i>Personal Selling</i> .....	25
E. <i>Advertising</i> (periklanan) .....	28
F. Teori Penjualan .....	31
G. Periklanan dalam Konsep Islam.....	35
H. Kerangka Pikir .....	42
I. Hipotesis .....	43

### **BAB III. METOLOGI PENELITIAN**

A. Jenis Penelitian dan Pendekatan .....	44
B. Lokasi dan Waktu Penelitian .....	44
C. Populasi dan Sampel .....	45
D. Teknik Pengumpulan Data.....	46

E. Jenis dan Sumber Data.....	47
F. Pengujian Instrumen .....	48
G. Teknik Analisis Data.....	49
H. Defenisi Operasional Variabel.....	53

#### **BAB IV. HASIL PENELITIAN**

A. Gambaran Umum Perusahaan.....	54
B. Karakteristik Responden .....	57
C. Deskripsi Variabel .....	61
D. Hasil Uji Instrumen.....	63
E. Teknik Analisis Data.....	65
F. Hasil Uji Hipotesis.....	71

#### **BAB V. PENUTUP**

A. Kesimpulan .....	73
B. Saran .....	73

<b>DAFTAR PUSTAKA.....</b>	<b>74</b>
----------------------------	-----------

#### **LAMPIRAN-LAMPIRAN**

## ABSTRAK

Nama Penyusun : Husnul khatimah  
NIM : 10200109024  
Judul Skripsi : PENGARUH *PERSONAL SELLING* DAN  
*ADVERTISING* TERHADAP PENINGKATAN  
PENJUALAN POLIS PADA PT. ASURANSI TAKAFUL  
CABANG MAKASSAR

---

Manajemen pemasaran menjadi hal penting dalam sebuah perusahaan khususnya Asuransi (PT. Asuransi) Takaful dalam menembus pasar sasaran yang ada perusahaan harus memiliki suatu strategi pemasaran yang efektif agar produk dapat diterima oleh konsumen dan salah satu konsep yang di gunakan personal selling dan advertising. Hal ini ditinjau dari Pengaruh personal selling dan advertising terhadap peningkatan penjualan polis pada PT.Asuransi Takaful Cabang Makassar dan faktor manakah yang lebih dominan pengaruhnya terhadap peningkatan penjualan polis asuransi, personal selling dan advertising.

Tujuan penelitian ini untuk mengetahui pengaruh personal selling dan advertising terhadap peningkatan penjualan polis dan untuk mengetahui faktor yang dominan antara personal selling dan advertising dalam mneingkatkan penjualan polis pada PT. Asuransi Takaful. Jenis penelitian ini adalah kuantitatif yaitu penelitian yang dominan menggunakan angket untuk mendeskripsikan data yang penulis peroleh dari responden untuk memperoleh gambaran yang jelas dan terperinci tentang pengaruh personal selling dan advertising, metode pendekatannya dengan pendekatan syar'i yaiyu berdasarkan hukum islam dan sosiologis yaitu dengan melihat gejala-gejala sosial.

hasil penelitian menunjukkan *personal selling* dan *advertising* sama-sama memilki pengaruh yang signifikan terhadap peningkatan polis asuransi mempunyai pengaruh yang signifikan terhadap peningkatan penjualan polis pada PT. Asuransi Takaful Cabang Makassar hal ini di dasarkan pada haisl uji statistik dimana  $F_{hitung} 16,621 > F_{tabel} (2,947)$ .

*Personal selling* menjadi faktor dominan dalam peningkatan polis dibandingkan *advertising* karena memiliki koefisien beta yang paling besar. Hal ini didasarkan pada nilai t sebesar 2,444 dan koefisien beta terbesar 0,430 dibandingkan variabel advertising yang hanya memiliki nilai t sebesar 2,154 dan koefisien beta yaitu 0,379.

Kata kunci: Asuransi, personal selling, advertising (periklanan), produk, jasa, konsumen.

# BAB I

## PENDAHULUAN

### A. Latar Belakang

Sektor dewasa ini menjadi fenomena dan perkembangan pada dunia bisnis jasa ini melebihi di bandingkan dengan bisnis manufaktur. Era globalisasi dan era perdagangan bebas sangat berpengaruh terhadap pertumbuhan perusahaan-perusahaan asuransi di Indonesia.

Perusahaan harus mampu menembus dan merebut pasar sasaran yang ada, oleh karena itu perusahaan harus memiliki suatu strategi pemasaran yang efektif agar produk dan jasa yang ditawarkan dapat diterima oleh konsumen. Untuk proses pada pengenalan produk atau jasa perusahaan berpatok dari salah satu konsep bauran pemasaran yaitu promosi, meliputi *personal selling dan advertising*. Seperti halnya pada perusahaan asuransi yang berusaha meningkatkan penjualan polisnya seperti kebanyakan asuransi lainnya.

Kegiatan asuransi sendiri merupakan kegiatan yang di dasari dengan semangat tolong-menolong sesuai firman Alla pada QS. Al-maidah/5: 2

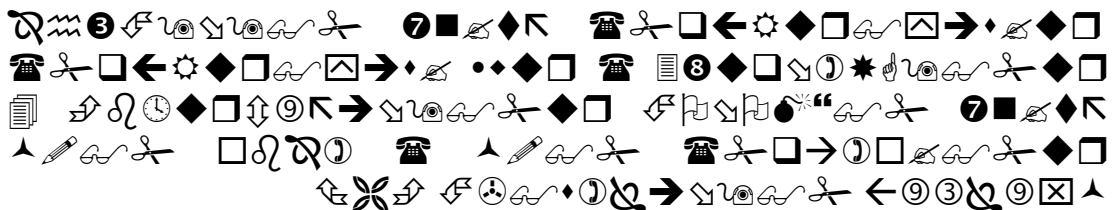

## Terjemahnya

Dan tolong-menolonglah kamu dalam (mengerjakan) kebajikan dan takwa, dan jangan tolong-menolong dalam berbuat dosa dan pelanggaran. dan bertakwalah kamu kepada Allah, Sesungguhnya Allah amat berat siksa-Nya.<sup>1</sup>

Inti dari hubungan ayat diatas dengan asuransi yaitu “Dan tolong-menolonglah kamu dalam (mengerjakan) kebajikan dan takwa, dan jangan tolong-menolong dalam berbuat dosa dan pelanggaran”, Ayat di atas menyeru tentang tolong-menolong terhadap kebajikan, dimana dalam berasuransi saling kerja sama untuk bantu-membantu merupakan poin penting bilamana ada salah satu nasabah pemegang polis mengalami musibah maka peserta yang lain membantu memberikan sumbangan keuangan (tabarru) terhadap peserta yang mengalami musibah lewat premi yang mereka bayarkan sesuai perjanjian kontrak.<sup>2</sup>

Ujung tombak meningkatnya asuransi dan diakui menjadi asuransi yang baik adalah penjualan polisnya yang meningkat, dan peningkatannya menjadi keuntungan untuk sebuah asuransi (pendapatan premi asuransi). Polis sendiri merupakan dokumen yang memuat kontrak antara pihak yang ditanggung dengan perusahaan asuransinya, berupa secarik kertas yang berisi perjanjian yang menyatakan hak-hak dan kewajiban-kewajiban dari pihak-pihak yang membuat kontrak itu.<sup>3</sup>

---

<sup>1</sup> Departemen Agama R.I., *Al-Qur'an dan terjemahan* (Madinah: Mujamma' Al Malik Fahd, 2010) hal. 156

<sup>2</sup> Widyarningsih, SH.,MH., *Bank dan Asuransi Islam di Indonesia* (Jakarta : Kencana, 2005) hal. 236

<sup>3</sup> A. Hasyim Ali, *Pengantar Asuransi* ( Jakarta : PT. Bumi Aksara, 2002) hal. 110

Polis merumuskan kapan perusahaan asuransi akan membayar yang ditanggung dan jumlah yang akan dibayarkan.<sup>4</sup> Jika penjualan polis tidak meningkat dan cenderung menurun bahkan tidak mampu dipertahankan tentunya asuransi itu akan bangkrut. Sebab baik buruknya asuransi terletak pada peningkatan penjualan produknya.

Konsep manajemen pemasaran merupakan cara asuransi dalam meningkatkan penjualan polisnya. Begitupun pada PT. Asuransi Takaful, kegiatan pemasarannya memiliki peranan penting dalam upaya pencapaian tujuan perusahaan. Strategi pemasaran adalah suatu pola keputusan dalam perusahaan yang menentukan dan mengungkapkan sasaran, maksud dan tujuan dengan merencanakan hasil kebijaksanaan utama untuk pencapaian tujuan serta merinci jangkauan bisnis yang akan dikejar oleh suatu perusahaan. Salah satu aspek dari strategi pemasaran yaitu kebijakan promosi dengan *personal selling* dan *advertising*.

*Personal selling* merupakan salah satu cara kebijakan promosi dimana komunikasi langsung (tatap muka) antara penjual dan calon pelanggan untuk memperkenalkan suatu produk kepada calon pelanggan dan membentuk pemahaman pelanggan terhadap produk sehingga mereka akan mencoba dan membelinya.

*Personal selling* memiliki sifat-sifat yaitu *personal confrontation* dimana adanya hubungan yang hidup, langsung dan interaktif antara dua orang atau lebih, *Cultivation* yaitu sifat yang memungkinkan berkembangnya segala macam hubungan mulai dari sekedar hubungan jual beli sampai dengan suatu hubungan yang lebih

---

<sup>4</sup> Herman Darmawi, *Manajemen Asuransi* ( Jakarta : PT. Bumi Akasara, 2002) hal. 12

akrab dan *Response* yaitu situasi yang seolah-olah mengharuskan pelanggan untuk mendengar, memperhatikan dan menanggapi. Oleh karena sifat tersebut maka metode ini mempunyai kelebihan antara lain operasinya lebih fleksibel karena penjual dapat mengamati reaksi pelanggan dan menyesuaikan pendekatannya. Usaha yang sia-sia dapat diminimalkan, pelanggan yang berminat biasanya langsung membeli, dan penjual dapat membina hubungan jangka panjang dengan pelanggannya.<sup>5</sup>

Metode ini menggunakan armada penjual yang relatif besar, maka metode ini biasanya mahal. Di samping itu, spesifikasi penjual yang diinginkan perusahaan mungkin sulit dicari. Meskipun demikian, *personal selling* tetaplah penting dan biasanya dipakai untuk mendukung metode promosi lainnya.

*Advertising* (periklanan) merupakan suatu bentuk komunikasi yang tujuannya untuk mengajak orang yang melihat, membaca melalui media massa dengan tujuan mempromosikan barang atau jasa. Dalam periklanan membutuhkan ide dalam bentuk gambar atau kreativitas lainnya. Namun yang terpenting dalam *advertising* adalah memiliki naluri dan ide pemasaran yang memungkinkan untuk memadukan sebuah usulan penjualan dan nilai-nilai komersil sebuah gagasan lebih penting.<sup>6</sup>

Kegiatan kreatif ini meliputi proses kreasi, produksi dan distribusi dari iklan yang dihasilkan, misalnya: perencanaan komunikasi iklan, iklan luar ruang, produksi material iklan, promosi, kampanye relasi publik, tampilan iklan di media cetak (surat

---

<sup>5</sup> Sudarsono Arif, *Manajemen Pemasaran* Edisi III, (Jakarta: PT. Rineka Cipta, 2007) hal. 236

<sup>6</sup> *Ibid*, hal. 245

kabar, majalah) dan elektronik (televisi dan radio), pemasangan berbagai poster dan gambar, penyebaran selebaran, pamflet, edaran, brosur dan reklame sejenis, distribusi dan *delivery advertising materials* atau samples, serta penyewaan kolom untuk iklan. Manajemen pemasaran seperti *personal selling dan advertising* menjadi bagian dari penunjang penting Peningkatan penjualan polis pada asuransi takaful. Dimana calon pelanggan akan mengetahui baiknya sebuah produk juga dalam promosi.<sup>7</sup>

Peningkatan jumlah polis tentunya mempengaruhi sebuah asuransi itu sendiri sebab dikatakan asuransi yang baik jika penjualan polisnya tinggi. Perusahaan yang lemah dalam strategi baik dalam hal finansial atau manajerial maka kondisi *collepse* akan lebih parah bahkan mungkin perusahaan akan jatuh.

### ***B. Rumusan dan Batasan Masalah***

Berdasarkan hal tersebut di atas maka penulis tertarik melakukan penelitian dengan mengangkat pokok permasalahan sebagai berikut :

1. Bagaimanakah pengaruh *personal selling dan advertising* terhadap peningkatan penjualan polis asuransi pada PT. Asuransi Takaful?
2. Faktor manakah yang lebih dominan pengaruhnya terhadap peningkatan penjualan polis asuransi, apakah *personal selling* atau *advertising*?

Batasan masalah pada judul ini Agar penelitian ini lebih terarah, terfokus dan tidak melenceng ke mana-mana, maka dalam penelitian ini permasalahannya

---

<sup>7</sup> *Ibid*, hal 247



hanya dibatasi bagaimana pelaksanaan personal selling dan advertising terhadap penjualan polis pada PT. Asuransi Takaful

### ***C. Tujuan dan Kegunaan Penelitian***

#### 1. Tujuan Penelitian

- a. Untuk mengetahui pengaruh personal selling dan advertising (periklanan) terhadap peningkatan penjualan polis pada PT. Asuransi Takaful cabang Makassar
- b. Untuk mengetahui faktor yang dominan antara personal selling dan advertising dalam meningkatkan penjualan polis

#### 2. Kegunaan Penelitian

##### a. Bagi Penulis

Menambah pengetahuan dan pengalaman penulis agar dapat mengembangkan ilmu yang telah diperoleh.

##### b. Bagi Perusahaan

Penelitian ini merupakan syarat yang wajib bagi penulis dalam menyelesaikan studi, maka penulis mengadakan penelitian ini dan hasilnya diharapkan mampu memberikan informasi bagi pihak Bank dalam usaha meningkatkan pelayanan kepada nasabah.

##### c. Bagi Dunia Ilmu Pengetahuan

Penulis mengharapkan penelitian ini dapat meningkatkan keterampilan, memperluas wawasan yang akan membentuk mental mahasiswa sebagai bekal memasuki lapangan kerja.

#### ***D. Sistematika Penulisan***

Untuk memudahkan pembaca dalam memahami isi skripsi ini, maka penulis akan mengemukakan garis-garis besar isi dari bab ke bab.

Bab pertama merupakan pendahuluan. Dari bab ini dikemukakan latar belakang masalah, rumusan masalah dan batasan masalah, hipotesis, definisi operasional, kajian pustaka, tujuan dan kegunaan penelitian, serta garis-garis besar isi skripsi.

Bab kedua adalah bab yang membahas tentang tinjauan pustaka, yang terdiri dari pengertian pemasaran dan manajemen pemasaran, teori manajemen jasa, teori bauran jasa (*marketing mix*), pengertian *personal selling* dan *advertising*, pengertian penjualan, kerangka piker dan hipotesis.

Bab ketiga merupakan metodologi penelitian. Dalam bab ini, mengemukakan tentang jenis penelitian dan metode pendekatan, lokasi dan waktu penelitian, populasi dan sampel, metode pendekatan, metode pengumpulan data, jenis dan sumber data, pengujian instrumen, metode analisis data serta definisi operasional variabel.

Bab keempat merupakan hasil penelitian dan pembahasan. Dalam bab ini penulis menguraikan tentang gambaran umum perusahaan PT. Asuransi Takaful Cabang Makassar, karakteristik responden, deskripsi variabel, metode analisis data yang terdiri dari: uji validitas, uji reliabilitas, regresi linier berganda, uji Simultan (Uji F), uji parsial (uji t), uji asumsi klasik dan pembahasan hasil uji hipotesis.

Bab kelima merupakan bab penutup yang hanya menguraikan tentang kesimpulan dan saran-saran.



### Terjemahnya

Berkata Yusuf: "Jadikanlah Aku bendaharawan negara (Mesir); Sesungguhnya Aku adalah orang yang pandai menjaga, lagi berpengetahuan"(QS. Yusuf ayat 55)

Ayat diatas menerangkan tentang yusuf yang meminta untuk di jadikan bendahara, dimana maksud bendahara diatas merupakan perwakilan Negara dalm bidang keuangan.

Wakalah dapat juga didefenisikan sebagai sebuah disiplin bisnis strategi yang yang mengarahkan proses penciptaan, penawaran dan perubahan values dari satu indikator kepada stakeholdernya.<sup>2</sup> Secara keseluruhan, prosesnya sesuai dengan akad dan prinsip-prinsip muamalah dalam islam.

Pemasaran sendiri merupakan salah satu dari kegiatan yang dilakukan oleh para pengusaha dalam usahanya untuk mempertahankan kelangsungan hidup perusahaan untuk lebih berkembang dan mendapat laba. Berhasil tidaknya dalam pencapaian tujuan biasanya bergantung pada keahlian mereka dalam mengkombinasikan fungsi-fungsi manajemen agar organisai dapat berjalan dengan lancar.

Menurut Sunarto, pemasaran adalah :<sup>3</sup>  
Suatu sistem keseluruhan dari kegiatan-kegiatan bisnis yang ditujukan untuk merencanakan kebutuhan-kebutuhan harga, mempromosikan dan mendistribusikan barang dan jasa yang memuaskan kebutuhan, baik kepada pembeli yang ada atau pembeli yang potensial.

---

<sup>2</sup> *Ibid.*, hal. 207

<sup>3</sup> Sunarto, *Manajemen Pemasaran*, (Yogyakarta: BPFEUST, 2003), hal. 73

Berdasarkan pengertian yang di kemukakan di atas dapat dipahami bahwa pemasaran sebagai suatu sistem dari kegiatan-kegiatan bisnis yang ditujukan untuk merencanakan, menentukan harga, mempromosikan dan mendistribusikan barang dan jasa kepada kelompok pembeli. Kegiatan ini beroperasi di dalam lingkungan yang diatasi oleh faktor-faktor yang ada di dalam perusahaan atau yang dibatasi oleh sumber daya perusahaan-perusahaan itu sendiri, peraturan-peraturan konsekuensi sosial dan perusahaan untuk berusaha menghasilkan laba dari penjualan barang dan jasa kepada kelompok pembeli. Pemasaran setapak demi setapak menjadi mantap, disamping sebagai fungsi promosi juga sebagai fungsi menentukan dasar pasar, dan pada akhirnya sebagai alat penganalisis, perencanaan dan pengontrol.<sup>4</sup>

Tugas pemasaran dalam kegiatan organisasi perusahaan tidak hanya membantu peluang dibidang bisnis, tetapi mengarahkan kegiatan untuk mempertinggi taraf kehidupan sosial masyarakat dan konsumen. Koordinasi dan integrasi yang baik dari seluruh kegiatan pemasaran dalam perusahaan perlu dilakukan untuk memberikan kepuasan kepada konsumen, juga perlu dihindari adanya pertentangan dalam perusahaan.

Konsep pasar membawa kedalam kebulatan yang lengkap tentang konsistensi pemasaran. Pemasaran adalah semua kegiatan manusia yang dilakukan dalam hubungannya dengan dengan pasar. Pemasaran berarti bekerja dengan pasar

---

<sup>4</sup>*Ibid.*

guna mewujudkan pertukaran potensial untuk kepentingan memuaskan kebutuhan dan keinginan manusia. Pemasaran memiliki dua hal: <sup>5</sup>

1. Pemasaran merupakan filosofi, sikap, perspektif, atau orientasi manajemen yang menekankan kepada keputusan konsumen.
2. Pemasaran adalah sekumpulan aktivitas yang digunakan untuk mengimplementasikan filosofinya

Dari beberapa pengertian di atas dapat disimpulkan bahwa pemasaran merupakan suatu proses perencanaan dan menjalankan konsep, harga, promosi dan distribusi sejumlah ide, barang dan jasa untuk menciptakan pertukaran yang mampu memuaskan tujuan individu dan organisasi.

Pemasaran memiliki lima konsep yaitu :<sup>6</sup>

a. Konsep produksi

Merupakan orientasi manajemen yang menganggap bahwa Konsumen akan menyukai produk yang mudah diperoleh dan sangat terjangkau karenanya manajemen harus berfokus pada perbaikan efisiensi produksi dan distribusi. Oleh karena itu tugas utama manajemen adalah mengadakan perbaikan dalam produksi dan distribusi sehingga lebih efisien yang secara implisit terkandung dalam pandangan konsep ini adalah :

1. konsumen terutama berminat terhadap produk-produk yang telah tersedia dan dengan harga yang rendah atau murah

---

<sup>5</sup>Philip Kotler, *Manajemen Pemasaran: Analisis Pemasaran Implementasi dan Pengendalian*, (Jakarta: Erlangga, 2001), hal. 12

<sup>6</sup> Sofjan Assauri, *Manajemen Pemasaran* (Jakarta : Rajawali Pers, 1987), hal. 74 - 78

2. konsumen mengetahui harga dan merek saingan
3. konsumen tidak melihat atau menekankan pentingnya persaingan nonharga di dalam kelas produk
4. tugas organisasi adalah untuk menjaga perbaikan efisiensi produksi dan distribusi dan menekan biaya sebagai kunci menarik dan mempertahankan atau membina langganan.

b. Konsep produk

Merupakan orientasi manajemen yang menganggap konsumen akan lebih tertarik pada produk-produk yang ditawarkan dengan mutu yang terbaik pada tingkat harga tertentu, konsumen kinerja terbaik dan sifat terbaik sehingga perusahaan harus memfokuskan diri pada perbaikan produk yang terus menerus. Oleh karena itu perusahaan haruslah berusaha untuk melakukan perbaikan mutu produk yang dihasilkannya. Yang secara implisit terkandung dalam pandangan konsep produk ini adalah:

1. konsumen membeli produk tidaklah hanya untuk sekedar memenuhi kebutuhannya saja
2. konsumen terutama selalu menekankan mutu produk (perhatian utama pada mutu produk)
3. konsumen mengetahui mutu dan penampilan yang membedakan dari merek-merek yang bersaing
4. konsumen memilih di antara merek yang bersaing atas dasar mutu yang terbaik yang dapat dicapai dari uang atau dana yang mereka korbankan atau keluarkan



5. tugas organisasi adalah untuk selalu melakukan perbaikan mutu produk sebagai kunci guna menarik dan mempertahankan atau membina langganan.

c. Konsep penjualan

Merupakan orientasi manajemen yang menganggap konsumen akan melakukan atau tidak melakukan atau tidak melakukan pembelian produk-produk perusahaan didasarkan atas pertimbangan usaha-usaha nyata yang dilakukan untuk mengunggah atau mendorong minat akan produk tersebut. Jadi, yang ditekankan dalam konsep ini adalah asumsi bahwa konsumen sama sekali tidak akan membeli atau tidak akan membeli dalam jumlah yang cukup terhadap produk organisasi atau perusahaan tersebut berusaha semaksimal mungkin untuk merangsang mereka terhadap produk yang ditawarkan. Secara implisit terkandung dalam pandangan konsep penjualan ini adalah:

1. konsumen mempunyai kecenderungan normal untuk tidak melakukan pembelian produk yang tidak penting
2. konsumen dapat didorong atau dirangsang untuk membeli lebih banyak melalui berbagai peralatan atau usaha-usaha yang tidak mendorong pembelian
3. tugas organisasi adalah bagian yang berorientasi pada penjualan sebagai kunci untuk menarik dan mempertahankan langganan

d. Konsep pemasaran

Merupakan orientasi yang menekankan bahwa kunci pencapaian tujuan organisasi terdiri dari kemampuan perusahaan menentukan kebutuhan dan keinginan pasar yang dituju (sasaran) dan kemampuan perusahaan tersebut

memenuhinya dengan kepuasan yang diinginkan secara lebih efektif dan efisien dari para saingan. Konsep pemasaran menunjukkan ciri dan seni dari kegiatan pemasaran yang akan dilakukan dengan mencari apa yang diinginkan konsumen dan berusaha memenuhinya serta membuat apa yang dapat dijual dan bukan menjual apa yang dapat dijual. Disamping itu konsep ini lebih menekankan untuk mencintai langganan dan bukan produk serta menganggap langganan adalah sebagai raja. Ada tiga landasan yang penting dari konsep pemasaran yaitu:

1. konsumen dapat dikelompokkan kedalam segment pasar yang berbeda tergantung dari kebutuhan dan keinginannya
2. konsumen dalam suatu segment pasar tertentu lebih menyenangi atau tertarik akan apa yang ditawarkan perusahaan yang dapat langsung memenuhi kepuasan dan keinginan tertentu dari mereka
3. tugas organisasi adalah untuk meneliti dan memilih pasar yang dituju dan berusaha mengembangkan usaha penawaran dan program-program pemasaran sebagai kunci untuk menarik dan mempertahankan langganan.

e. Konsep pemasaran ke masyarakat (*The social marketing concept*)

Merupakan suatu orientasi manajemen yang menekankan bahwa tugas utama perusahaan adalah menentukan kebutuhan, keinginan dan kepentingan dari pasar yang dituju dan mengusahakan agar perusahaan agar perusahaan tersebut dapat menyerahkan kepuasan yang diinginkan secara lebih efisien dari para saingannya dalam meningkatkan dan melindungi kepentingan konsumen dan masyarakat. Landasan utama dari konsep ini adalah:

1. Keinginan konsumen tidak selalu berjalan dengan kepentingan jangka panjang dan kepentingan masa depan masyarakat
2. Konsumen akan lebih menyenangi perusahaan yang menunjukkan minat untuk memenuhi keinginan konsumen, kepentingan jangka panjang konsumen tersebut dan masyarakat umumnya
3. Tugas masyarakat adalah melayani pasar yang dituju dengan cara menghasilkan tidak hanya apa yang memuaskan keinginan tetapi juga bermanfaat bagi perseorangan dan masyarakat dalam jangka panjang sebagai cara untuk menarik dan mempertahankan langganan

Manajemen pemasaran berasal dari dua kata yaitu manajemen dan pemasaran. Menurut Kotler dan Armstrong pemasaran adalah analisis, perencanaan, implementasi, dan pengendalian dari program-program yang dirancang untuk menciptakan, membangun, dan memelihara pertukaran yang menguntungkan dengan pembeli sasaran untuk mencapai tujuan perusahaan. Manajemen adalah proses perencanaan (*Planning*), pengorganisasian (*Organizing*) pergerakan (*Actuating*) dan pengawasan. Jadi dapat diartikan bahwa Manajemen Pemasaran adalah sebagai analisis, perencanaan, penerapan, dan pengendalian program yang dirancang untuk menciptakan, membangun, dan mempertahankan pertukaran yang menguntungkan dengan pasar sasaran dengan maksud untuk mencapai tujuan-tujuan organisasi.<sup>7</sup>

Manajemen Pemasaran adalah salah satu kegiatan-kegiatan pokok yang dilakukan oleh perusahaan untuk mempertahankan kelangsungan perusahaannya,

---

<sup>7</sup> *Ibid.*, hal 15

untuk berkembang, dan untuk mendapatkan laba. Proses pemasaran itu dimulai jauh sejak sebelum barang-barang diproduksi, dan tidak berakhir dengan penjualan. Kegiatan pemasaran perusahaan harus juga memberikan kepuasan kepada konsumen jika menginginkan usahanya berjalan terus, atau konsumen mempunyai pandangan yang lebih baik terhadap perusahaan.

Secara singkat dapat dinyatakan bahwa manajemen pemasaran mencakup seluruh falsafah, konsep, tugas dan proses manajemen pemasaran. Pada umumnya ruang lingkup manajemen pemasaran meliputi<sup>8</sup> :

1. Falsafah manajemen pemasaran, yang mencakup konsep dan proses pemasaran serta tugas-tugas manajemen pemasaran
2. Faktor lingkungan pemasara merupakan faktor yang tidak dapat dikendalikan pimpinan perusahaan
3. Analisis pasar, yang mencakup ciri-ciri dari masing-masing jenis pasar, analisis produk, analisis konsumen, analisis persaingan dan analisis kesempatan pasar
4. Pemilihan sasaran (target) pasar, yang mencakup dimensi pasara konsumen, perilaku konsumen, segmentasi pasar dan kriteria yang digunakan, peramalan potensi sasaran pasar, dan penentuan wilayah pasar/penjualan
5. Perencanaan pemasaran perusahaan, yang mencakup perencanaan strategi jangka panjang pemasaran perusahaan (*marketing corporate planning*), perencanaan operasional pemasaran perusahaan, penyusunan anggaran pemasaran dan proses penyusunan rencana pemasaran perusahaan.

---

<sup>8</sup> Sofjan Assauri, *Manajemen Pemasaran* (jakarta : Rajawali Pers, 1987), hal. 13-14

6. Kebijakan dan strategi pemasaran terpadu (*marketing mix-strategy*), yang mencakup pemilihan strategi orientasi pasar, pengembangan acuan pemasaran untuk strategi pemasaran dan penyusunan kebijakan, strategi dan taktik pemasaran terpadu
7. Kebijakan dan strategi produk, yang mencakup strategi pengembangan produk, strategi produk baru, strategi lini produk dan strategi acuan produk
8. Kebijakan dan strategi harga, yang mencakup strategi tingkat harga, strategi potongan harga, strategi syarat pembayaran dan strategi penetapan harga
9. Kebijakan dan strategi penyaluran yang mencakup strategi syarat pembayaran, dan strategi penetapan harga

### ***B. Teori Pemasaran Jasa***

Menurut Kotler jasa adalah suatu kegiatan atau tindakan yang dapat ditawarkan oleh salah satu pihak kepada pihak yang lain pada dasarnya bersifat tidak berbentuk fisik dan tidak menghasilkan kepemilikan apapun.<sup>9</sup> Jasa dapat dikaitkan dengan produk fisik, tapi bisa juga tidak dikaitkan.

William I juga mendefinisikan jasa sebagai sesuatu yang dapat diidentifikasi secara terpisah tidak berwujud dan ditawarkan untuk memenuhi kebutuhan konsumen dengan menggunakan benda-benda berwujud, maupun tidak berwujud.<sup>10</sup> Dengan demikian dapat disimpulkan bahwa jasa adalah setiap tindakan atau perbuatan yang

---

<sup>9</sup> David W. Crevons, *Strategi Pemasaran* Edisi IV (Cet III, Jakarta: Erlangga, 1991), hal. 129

<sup>10</sup> Buchari Alma, *Manajemen Pemasaran dan Pemasaran Jasa*, (Cet. II, Alfabeta, 2009), hal. 243

dapat ditawarkan kepada konsumen untuk memenuhi kebutuhannya yang pada dasarnya bersifat tidak berwujud.

Menurut Rangkti bahwa, pemasaran jasa tidak sama dengan pemasaran produk. Pemasaran jasa lebih bersifat intangible dan immaterial karena produknya tidak kasat mata dan tidak dapat diraba, produk jasa dilakukan saat konsumen berhadapan dengan petugas sehingga pengawasan kualitasnya dilakukan dengan segera interaksi antara konsumen dan petugas adalah penting untuk mewujudkan produk yang di bentuk.<sup>11</sup>

Dalam pemasaran jasa, ada elemen – elemen lain yang bisa di kontrol dan di koordinasikan untuk keperluan dan pemuasan konsumen jasa. Elemen – elemen tersebut adalah : orang (people or participant), lingkungan fisik dimana jasa diberikan atau bukti fisik (physical eviden), dan proses jasa itu sendiri. Sebagai suatu bauran, elemen elemen tersebut saling memepengaruhi satu sama lain sehingga bila salah satu tidak tepat pengorganisasiannya akan mempengaruhi strategi pemasaran jasa secara keseluruhan.

Zethan dan Bitner dalam memberikan batasan tentang jasa sebagai berikut :

*“service is all economic activities whose output is not physical product or construction is generally consumed at that time it is produced, and provide added value in form (such as convenience, amusement, comport or health)”*. Atau jasa adalah semua kegiatan ekonomi yang menghasilkan output tidak berupa produk fisik atau konstruksi yang secara umum dikonsumsi pada saat diproduksi, dan memberikan nilai tambah dalam bentuk (seperti kenyamanan, hiburan, kesenangan, atau kesehatan).<sup>12</sup>

---

<sup>11</sup>Arman Hakim Nasution, *Manajemen Pemasarn untuk Enginer*, (Cet I, Yokyakarta: c.v. Andi, 2006), hal. 14

<sup>12</sup> *Ibid.*, hal. 16

Jasa adalah sebagai setiap tindakan atau kegiatan suatu pihak yang dapat ditawarkan kepada pihak lain yang secara *esensial* tidak berwujud dan tidak mengakibatkan kepemilikan sesuatu”.

Pemasaran jasa dapat dilakukan dengan tiga cara yaitu:<sup>13</sup>

#### 1. Pemasaran internal

Pemasarn internal artinya menerapkan teori dan praktik pemasarn terhadap para karyawan. Pemasaran ini dilakukan guna menjaga kualitas produk. Manajer harus memperkerjakan orang yang melayani konsumen dengan baik dan harus bekerja secara profesional secara teknis pemasarn internal mengaplikasikan setiap aspek marketing dalam perusahaan.

#### 2. Pemasarn eksternal

Pemasarn eksternal menggambarkan pekerjaan persiapan, penetapan harga, promosi dan distribusi sebuah jasa kepada konsumen pemasarn eksternal mengarahkan kegiatan pemasarn kepada publik dalam rangka menarik mereka agar terpengaruh, berkunjung dan melakukan transaksi.

#### 3. Pemasaran interaktif

Pemasarn interaktif terjadi dalam rangka hubungan antara karyawan dengan konsumen. Karyawan dituntut untuk menjalin hubungan dengan konsumen yang sebaik-baiknya agar memberikan kepuasan kepada konsumen sehingga konsumen menjadi loyal.

---

<sup>13</sup> Buchari Alma, *op. Cit.*, hal. 221

### ***C. Teori Bauran Pemasaran (Marketing Mix)***

Setiap perusahaan selalu berusaha untuk dapat tetap hidup, berkembang dan mampu bersaing maka setiap perusahaan selalu menetapkan dan menerapkan strategi dan cara pelaksanaan kegiatan pemasarannya. Seperti diketahui strategi pemasaran adalah himpunan asas yang secara tepat, konsisten dan layak dilaksanakan oleh perusahaan guna mencapai sasaran pasar yang dituju dalam jangka panjang dan tujuan perusahaan jangka panjang, dalam situasi persaingan tertentu sehingga dalam strategi pemasaran ini terdapat strategi acuan/bauran pemasaran (*Marketing Mix*).<sup>14</sup> *Marketing Mix* atau bauran pemasaran adalah salah satu unsur yang penting dalam pemasaran suatu bisnis. Adapun pengertian bauran pemasaran (*marketing mix*) adalah Kelompok kiat pemasaran yang digunakan perusahaan untuk mencapai sasaran pemasaran dalam pasar sasaran.

Konsep pemasaran menyatakan bahwa kunci utama untuk meraih tujuan organisasi adalah menjadi lebih efektif daripada para pesaing dalam memadukan kegiatan pemasaran guna menetapkan dan memuaskan kebutuhan dan keinginan pasar sasaran. Hal ini dapat dilakukan dengan penetapan strategi pemasaran adalah bauran pemasaran yang terdiri dari empat elemen yang merupakan inti dari sistem pemasaran perusahaan dan saling berhubungan, yaitu : produk, harga, promosi dan saluran distribusi.

---

<sup>14</sup> Sofjan Assauri, *Manajemen Pemasaran* (jakarta : Rajawali Pers, 1987), hal. 198



Bauran adalah seperangkat alat pemasaran yang digunakan perusahaan untuk mencapai tujuan pemasarannya dalam pasar sasaran. Adapun fungsi dari bauran pemasaran adalah :

- a. Merupakan salah satu unsur dari strategi pemasaran
- b. Untuk mencapai tujuan perusahaan dengan cara memberikan kepuasan bagi konsumen.
- c. Untuk meningkatkan volume penjualan perusahaan

*Marketing mix* untuk produk jasa berbeda dengan produk barang, untuk produk barang hanya memasukkan empat variabel yaitu produk, harga, promosi dan distribusi. Namun hal ini dianggap masih kurang untuk produk berupa jasa, Rambat Lapiyoadi mengutip para ahli bahwa mereka menambahkan tiga variabel yaitu : *people, process, dan service*.<sup>15</sup>

Tugas mendasar adalah menggabungkan elemen-elemen tersebut kedalam suatu program pemasaran guna mendukung pertukaran dengan konsumen. Dari elemen-elemen bauran pemasaran harus di kombinasikan dengan baik berdasarkan riset konsumen agar program pemasaran lebih efektif dan dapat mengembangkan strategi pemasaran.<sup>16</sup>

---

<sup>15</sup> Rambat Latiyoadi, *Manajemen Pemasaran Jasa, Teori dan Produk*, Edisi I, (Jakarta: Salemba Empat, 2000), hal. 125

<sup>16</sup> *Ibid.*, hal 48

## 1. Produk

Produk mempunyai peran penting dalam pemasaran, seberapapun hebatnya promosi dan hebatnya harga, produk tetap menjadi kunci sumber utama kebutuhan yang harus memuaskan konsumen. Saat produk tidak dapat memberikan kepuasan kepada pelanggan maka semua elemen lain menjadi tidak berarti. Konsumen tidak akan kembali jika suatu produk tidak memuaskan.

Pada dasarnya produk yang di beli konsumen itu dapat dibedakan atas tiga tingkatan, yaitu : produk inti yang merupakan inti atau dasar yang sesungguhnya dari produk yang ingin diperoleh atau didapatkan oleh seorang pembeli atau konsumen dari produk tersebut, produk formal yang merupakan bentuk, model, kualitas/mutu, merek dan kemasan yang menyertai produk tersebut lalu produk tambahan yang merupakan produk formal dengan berbagai jasa yang menyertainya seperti pemasangan, pelayanan, pemeliharaan dan pengangkutan secara Cuma-cuma

## 2. *Price* (harga)

Hal yang rumit dari sebuah usaha adalah saat harus menentukan harga sebuah produk. Mencari profit maksimal dari produk yang ditawarkan tidaklah mudah, kejelian dan kepandaian kalkulasi wajib dilakukan dikarenakan harga pada dasarnya merupakan refleksi dari nilai faktor instrumen yang tidak dapat diukur secara kuantitatif. Oleh karena itu penentuan harga harus dipelajari secara bertahap dan menyeluruh.

### 3. *Place* (tempat)

Tempat juga berkaitan dengan saluran distribusi dan bagaimana pemilihan lokasi usaha yang dapat berpeluang menguntungkan. Dalam menentukan tempat atau saluran distribusi, perusahaan harus mengutamakan tempat-tempat yang sesuai dengan target pasar sehingga dapat efektif dan efisien.

### 4. *Promotion*

*Promotion* merupakan kegiatan marketing mix yang terakhir pada pemasaran barang. Dalam kegiatan ini setiap perusahaan berusaha mempromosikan seluruh produk dan jasa yang dimilikinya baik langsung maupun tidak langsung. Tanpa adanya promosi nasabah tidak akan mengenal produk atau jasa yang ditawarkan perusahaan. Oleh karena itu promosi merupakan sarana yang paling ampuh untuk menarik dan mempertahankan nasabahnya. Salah satu tujuan promosi yaitu menginformasikan setiap jenis produk yang ditawarkan dan berusaha menarik calon nasabah baru. Ada empat macam sarana promosi yang dapat digunakan oleh perusahaan yaitu personal selling, periklanan, promosi penjualan dan publisitas.<sup>17</sup>

### 5. *People*

*People* adalah semua pelaku yang memainkan semua penyajian jasa yang mempengaruhi persepsi pembeli. Yang termasuk dalam elemen ini adalah personal perusahaan dan konsumen dalam lingkungan jasa. Dalam pemasaran jasa sumber daya manusia sangat penting karena yang diproduksi adalah jasa oleh manusia langsung

---

<sup>17</sup> Arif Rahman, *Strategi Dahsyat Marketing Mix For Small Business*, (Cet I; Jakarta: Truga Media, 2000), hal. 11-12

kepada manusia lainnya.<sup>18</sup> Oleh karena itu diterapkan penyeleksian karyawan yang memiliki skill dalam bekerja serta memiliki rasa tanggung jawab terhadap perkembangannya.

#### 6. *Process*

*Process* merupakan gabungan semua aktifitas semuanya terdiri dari prosedur jadwal pekerjaan aktivitas dan hal-hal rutin dimana jasa di hasilkanb dan disampaikan kepada konsumen. Kerjasama antar pemasar dan operasional sangat penting dalam variabel proses ini terutama dalam melayani segala kebutuhan dan kegiatan konsumen.

#### 7. Pelayanan (service)

Pelayanan merupakan salah satu alat untuk mencapai kewenangan bersaing dan menentukan keberhasilan serta kualitas perusahaan. Semakin baik pelayanan yang diberikan kepada konsumen maka semakin tinggi pula tingkat keberhasilan dan kualitas perusahaan yang di capai dan begitu pula sebaliknya. Seperti pelaku bisnis jika dalam pelayanan konsumen tidak mampu maka kulaitasnya semakin rendah.

#### **D. *Personal Selling***

*Personal selling* merupakan penyajian secara lisan oleh perusahaan kepada satu atau beberapa calon pembeli dengan tujuan agar barang atau jasa yang ditawarkan dapat terjual. Jadi, dalam *personal selling* terdapat kontak pribadi secara langsung antara penjual dan pembeli, sehingga dapat menciptakan komunikasi dua

---

<sup>18</sup> Yasid, *Pemasaran Jasa*, Edisi II (Yogyakarta: Ekonomika, 2001), hal. 53

jalur antara penjual dan pembeli. Disamping menjelaskan atau memberitahu tentang produk dan membujuk calon pembeli, *personal selling* juga menampung keluhan dan saran dari para pembeli sebagai umpan balik bagi perusahaan.<sup>19</sup>

Hubungan ruang lingkup *personal selling*, Jean Beltran mencoba Menampilkan beberapa defenisi *Personal Selling* :<sup>20</sup>

1. *Personal Selling* adalah merupakan suatu kemampuan yang sekaligus menunjukkan loyalitas penjual atau peranan penjual dalam pendekatan kepada seseorang atau orang lain, sehingga dapat membentuk suatu titik keputusan untuk menetapkan hak utama sebagai individu, dalam penetapan kesempatan atau minat.

2. *Personal Selling* adalah merupakan suatu kemampuan profesional yang bersifat umum di dalam tugas–tugas memberikan pelayanan pertolongan atau bantuan kerjasama untuk membentuk suatu keputusan yang nyata, sekaligus membawa manfaat bagi masyarakat.

Berdasarkan defenisi – defenisi di atas yang ditampilkan Jean Beltrand di atas menunjukkan bahwa ruang lingkup *personal selling* dalam praktek kehidupan sehari – hari adalah teramat luas. Oleh sebab itu mendefinisikan *personal selling* dapat dilakukan berdasarkan sudut pandang dalam ruang lingkup kegiatan apa *personal selling* itu ingin ditetapkan secara spesifik.

*Personal selling* memiliki sifat-sifat antara lain:

---

<sup>19</sup> Sofjan Assauri, *Manajemen Pemasaran* (Jakarta : Rajawali Pers, 2011), hal. 277-278

<sup>20</sup> Sudarsono Arif, *Manajemen Pemasaran*, Edisi III (Jakarta: PT. Bumi Aksara, 2008) hal. 85

- a. *Personal confrontation*, yaitu adanya hubungan yang hidup, langsung dan interaktif antara dua atau lebih.
- b. *Cultivation*, yaitu sifat yang memungkinkan berkembangnya segala macam hubungan, mulai dari sekedar hubungan jual beli sampai dengan hubungan yang lebih akrab
- c. *Response*, yaitu situasi yang seolah-olah mengharuskan pelanggan untuk mendengar, memperhatikan dan menanggapi

Berdasarkan sifat-sifat tersebut maka *personal selling* mempunyai kelebihan antara dari metode manajemen pemasaran lainnya yaitu operasinya lebih fleksibel karena penjual dapat mengamati reaksi pelanggan dan menyesuaikan pendekatannya, usaha yang sia-sia dapat diminimalkan, pelanggan yang beminat biasanya langsung membeli, dan penjual dapat membina hubungan jangka panjang dengan pelanggannya namun, karena menggunakan armada penjual yang *relative* besar maka metode ini biasanya mahal.

Disamping itu, spesifikasi penjual yang diinginkan perusahaan mungkin sulit dicari meskipun demikian, *personal selling* tetaplah penting dan biasanya dipakai untuk mendukung metode lainnya.

*Personal selling* memiliki beberapa fungsi yaitu:

1. Mencari pembeli dan menjalin hubungan dengan mereka (*Prospecting*).
2. Mengalokasikan kelangkaan waktu penjual demi pembeli (*Targeting*).
3. Memberi informasi mengenai produk perusahaan kepada pelanggan (*Communicating*).

4. Mendekati, mempresentasikan dan mendemonstrasikan, mengatasi penolakan, serta menjual produk kepada pelanggan (*Selling*).
5. Memeberikan berbagai jasa dan pelayanan kepada pelanggan (*Servicing*).
6. Melakukan riset dan intelijen pasar (*Information Gathering*).
7. Menentukan pelanggan yang akan dituju (*Allocation*)

#### **E. Advertising (Periklanan)**

Periklanan dalam hubungan kebijakan pemasaran umumnya dan strategi promosi khususnya dikenal sebagai komunikasi massa yang dibayar. Disamping itu bersifat nonpersonal untuk menimbulkan kegiatan tertentu, guna mendapatkan keuntungan dari pemasangan periklanan itu, yang umumnya diperoleh melalui penjualan produk yang berupa barang atau jasa. Dengan demikian periklanan dapat diartikan sebagai bentuk-bentuk presentasi nonpersonal yang dibayar oleh sponsor untuk mempresentasikan gagasan atau ide promosi dari barang atau jasa tertentu.

Periklanan dapat pula dilihat sebagai kegiatan untuk menyadarkan konsumen yang berpotensi akan kehadiran produk tersebut, kegunaan maupun sifat-sifatnya, harganya dan dimana produk tersebut tersedia dan dapat dibeli.<sup>21</sup>

Menurut Sudarto Tjokrosisworo iklan merupakan padanan kata dari *advertising* dan *advertentie*, dengan pengertian penyampaian pesan yang kreatif dan persuasif melalui suatu media penyampai. Terdapat beberapa tujuan periklanan di antaranya adalah :

- a. Iklan yang bersifat memberikan informasi (*informative advertising*)

---

<sup>21</sup> Sofjan Assauri, *Manajemen Pemasaran* (jakarta : Rajawali Pers, 2011), hal. 272

Merupakan iklan yang secara panjang lebar menerangkan produk atau jasa dalam tahap rintisan (perkenalan) guna menciptakan permintaan atas produk tersebut. Misalnya sebuah asuransi syariah yang baru berdiri menjelaskan melalui iklan advertorial, apa dan bagaimana sistem operasi dan produk jasa yang ditawarkan oleh asuransi syariah.<sup>22</sup>

b. Iklan membujuk (*persuasive advertising*)

iklan menjadi penting dalam situasi persaingan, dimana sasaran perusahaan adalah menciptakan permintaan yang selektif akan merek tertentu. Misalnya perusahaan asuransi Takaful mengiklankan berlebihan produknya dibanding asuransi konvensional, dimana ada unsur saling membantu diantara para peserta dan unsur investasi dalam produk asuransinya.<sup>23</sup>

c. Iklan pengingat (*reminder advertising*),

Iklan ini akan sangat penting dalam tahap kedewasaan (*maturity*) suatu produk untuk menjaga agar konsumen selalu ingat akan produk tersebut. Misalnya perusahaan penerbangan Garuda Indonesia mengingatkan kembali kepada masyarakat bahwa kini Garuda lebih baik meski di usianya yang sudah mapan.<sup>24</sup>

d. Iklan pementapan (*reinforcement advertising*)

Iklan ini berusaha meyakinkan para pembeli bahwa mereka telah mengambil pilihan yang tepat misalnya lembaga pendidikan atau bimbingan belajar Nurul Fikri mempublikasikan bahwa 80% siswanya diterima di berbagai perguruan tinggi negeri

---

<sup>22</sup> Sudarsono Arif, *Manajemen Pemasaran* Edisi III (Jakarta: PT. Bumi Aksara, 2008) hal. 90

<sup>23</sup> *Ibid.*, hal. 93

<sup>24</sup> *Ibid.*, hal. 94



terkemuka sehingga makin memantapkan pilihan para siswa SMU untuk memilih bimbingan belajar tersebut. Pada dasarnya tujuan pengiklan adalah komunikasi yang efektif dalam rangka mengubah sikap dan perilaku konsumen.<sup>25</sup>

Sejalan dengan tujuan di atas, fungsi periklanan dalam pemasaran adalah :<sup>26</sup>

1. Sebagai alat untuk memberi informasi/penerangan dalam memperkenalkan produk baru kepasar
2. Untuk membantu ekspansi atau perluasan pasar
3. Untuk menunjang program *personal selling*
4. Untuk mencapai orang yang tidak dapat dikunjungi para pramuniaga
5. Untuk membentuk nama baik perusahaan

Bentuk dari periklanan dapat diklasifikasikan berdasarkan tujuan dan penggunaannya, yaitu :<sup>27</sup>

- a. Periklanan produk (*product advertising*), dalam hal ini pemasang iklan hendak memberitahu atau merangsang pasar akan kehadiran produk berupa barang atau jasa perusahaan.
- b. Periklanan kelembagaan (*institutional advertising*), bentuk periklanan ini dimaksudkan agar perusahaan mendapatkan nama baik dalam pandang konsumen. Perusahaan juga berusaha menciptakan *good-will*, sehingga dengan cara ini akan menyebabkan terjadinya pembelian yang lebih bersifat jangka panjang.

---

<sup>25</sup> *Ibid.*, hal. 95

<sup>26</sup> Sofjan Assauri, *op. Cit.*, hal. 273

<sup>27</sup> *Ibid.*, 276

- c. Periklanan nasional (*nasional advertising*), bentuk periklanan ini disponsori oleh perusahaan industri atau produsen untuk menciptakan permintaan atas produk yang dihasilkan, dengan menggunakan medium yang memiliki sirkulasi tingkat nasional. *National advertising* dihubungkan dengan tingkat atau level dari advertiser, jadi tidak ada hubungannya dengan jangkauan geografis.
- d. Periklanan lokal (*local advertising*), bentuk periklanan ini disponsori oleh pedagang perantara atau pengecer, sehingga penekanannya adalah pada toko. Dalam periklanan yang dilakukan ini, si pengecer tidak peduli produk atau merek apa yang dibeli oleh konsumen, selama produk tersebut dibeli ditoko pengecer tersebut

Pada bisnis jasa perhotelan misalnya, sasaran periklanan adalah memperkenalkan produk baru hotel, menarik kelompok pelanggan baru, membangun ataupun memperbaiki citra hotel dan menjelaskan keadaan hotel secara umum. Untuk itu ada beberapa pilihan media yang dapat digunakan untuk melakukan pengiklanan antara lain melalui: Iklan di media cetak dan elektronik, Kemasan gambar bergerak, Brosur, *Booklet*, Poster, *Leaflet*, Direktori, *Billboard*, *Display*.

#### ***F. Teori Penjualan***

Dalam pandangan islam konsep jual beli itu sebagai suatu alat untuk menjadikan manusia itu semakin dewasa dalam berpola pikir dan melakukan berbagai aktivitas, termasuk aktivitas ekonomi. Pasar sebagai tempat aktivitas jual beli harus, dijadikan sebagai tempat pelatihan yang tepat bagi manusia sebagai

khalifah dimuka bumi. Maka sebenarnya jual beli dalam islam merupakan wadah untuk memproduksi khalifah-khalifah yang tangguh dimuka bumi. Allah swt menegaskan jual beli adalah kegiatan yang halal sebagaimana firman-NYA dalam QS. Al-Baqarah/2:275:



Terjemahnya

...Allah menghalalkan jual beli dan mengharamkan riba...” (QS. Al-Baqarah ayat 275).<sup>28</sup>

Jual beli adalah bentuk dasar dari perekonomian manusia, kita mengetahui bahwa pasar tercipta manakal ada penjual yang menawarkan barang maupun jasa untuk dijual kepada pembeli.

Penjualan secara umum memiliki kegiatan yang dilakukan oleh suatu perusahaan yang mengajak orang lain membeli barang dan jasa yang ditawarkan yang dapat menghasilkan pendapatan bagi perusahaan. Penjualan merupakan suatu ilmu dan seni untuk mempengaruhi probadi yang dilakukan oleh penjual untuk mengajak untuk mengajak orang lain agar bersedia membeli barang atau jasa yang di tawarkan.<sup>29</sup>

Berdasarkan konsep penjualan, sebuah perusahaan membuat produk dan kemudian mendayaagunakan aneka metode penjualan untuk membujuk konsumen

<sup>28</sup> Departemen Agama R.I., *Al-Qur'an dan Terjemahan* ( Madinah: Mujamma' Al Malik Fahd, 2010) hal. 256

<sup>29</sup> Arman Hakim Nasution, *Manajemen Pemasaran untuk Enginer*, (Cet I, Yokyakarta: C.V. Andi, 2006), hal. 82

membeli produknya. Ini berarti perusahaan mengarahkan permintaan konsumen agar sesuai dengan supply yang di ajukan.

Secara umum terdapat dua jenis penjualan yaitu: penjualan tunai dan penjualan kredit. Tetapi sebenarnya penjualn memiliki empat jenis penjualan yaitu: penjualan tunai, penjualan kredit, penjualan cicilan dan penjualan konsinnyasi.<sup>30</sup>

#### 1. Penjualan secara tunai

Penjualan tuani dilkasanakan oleh perusahaan dengan cara mewajibkan pembeli melakukan pembayaran harga barang atau jasa lebih dulu sebelum diserahkan oleh perusahaan kepada pembeli. Setelah uang diterima oleh perusahaan barang atau jasa di serahkan kepada pembeli dan transaksi yunai dicatat oleh perusahaan.

#### 2. Penjualan kredit

Penjualan kredit dilaksanakan oleh perusahaan dengan cara mengirimkan barang sesuai order yang diterima dari pembeli dan untuk janka waktu tertentu perusahaan memiliki tagihan kepada pembeli tersebut.

#### 3. Penjualan cicilan

Penjualan cicilan adalah Penyerahan produk milik penjual kepada pembeli dengan menerima uang muka dan sisanya dalam bentuk pembayaran cicilan dalm beberapa waktu

---

<sup>30</sup> *Ibid.*, hal. 85

#### 4. Penjualan

Penjualan konsinyai adalah adalah situasi pihak pemegang barang persediaan bertindak sebagai agen bagi pemilik sebenarnya.

Dalam praktek penjualan itu dipengaruhi oleh beberapa faktor , antara lain sebagai berikut:

- e. Kondisi dan kemampuan penjual, dalam transaksi jual beli atau pemindahan hak milik secara komersial atas barang dan jasa itu pada prinsipnya melibatkan pada dua pihak, yakni penjual sebagai pihak pertama dan pembeli sebagai pihak kedua. Penjual harus meyakinkan kepada pembeli agar dapat berhasil mencaapi sasaran penjualn yang diharapkan, untuk maksud tersebut penjual harus memahami beberapa masalah penting yang sangat berkaitan, yakni: jenis dan karakteristik barang yang ditawarkan, harga preoduk, syarat penjualan.
- f. Kondisi pasar, pasar sebagai sasaran kelompok pembeli atau menjadi sasaran dalam penjualan. Dapat pula mempengaruhi kegiatan penjualannya.
- g. Modal, akan lebih sulit bagi penjual untuk menjual barangnya apabila barang atau jasa yang akan di jual tersebut belum dikenal banyak orang atau apabila likaso pembeli jauh dari tempat penjual. Dalam keadaan seperti ini penjual harus memperkenalkan terlebih dahulu barang atau jasa yang akan di jual dengan melakukan promosi yang tentunya memerlukan biaya.
- h. Kondisi organisasi perusahaan, dalam perusahaan skala besar biasanya masalah penjualan ditangani oleh bagian tersendiri yang patinya ahli dalam bidang penjualan.

- i. Faktor lain, yaitu seperti periklanan, peragaan, kampanye, pemberian hadiah sering mempengaruhi penjualan.

#### ***G. Periklanan dalam konsep islam***

Iklan atau promosi memiliki peran penting dalam memperkenalkan suatu produk, baik produk tersebut berwujud barang, program ataupun sekedar untuk menunjukkan keberadaan sebuah institusi. Pada masa ini, dengan semakin canggihnya teknologi informasi, pemaparan iklan memiliki banyak unsur yang bisa mendukungnya, sehingga mampu menampilkan bentuk iklan sedemikian rupa. Bukan saja hanya dengan tulisan, tetapi unsur audio dan video juga sangat membantu periklanan ini. Begitu pula, adanya persaingan yang ketat, pemasang iklan pun tak lupa memberikan pariwisata dengan bermacam hadiah yang menggiurkan untuk konsumen.

Meskipun Islam tidak mengatur secara tegas tentang periklanan namun dalam ajaran Islam terdapat prinsip-prinsip dasar dalam Islam yang menyinggung masalah etika periklanan dalam hukum Islam. Adapun tujuan penelitian ini adalah untuk mendeskripsikan, bagaimana etika periklanan dalam hukum Islam.

Penelitian ini bersifat kepustakaan murni (library research) dengan menggunakan pendekatan etis-filosofis dalam melihat persoalan etika periklanan dalam kacamata hukum Islam. Dalam etika yang digariskan al-Qur'an al-Qur'an dan As-Sunnah maka para pelaku bisnis yang menggunakan jasa periklanan harus mendasarkan diri pada aturanaturan yang terdapat dalam etika periklanan yang sesuai

dengan kacamata Islam. Islam sangat mengajarkan kepada umatnya agar melakukan sebuah bisnis secara baik.

Bisnis yang sehat adalah bisnis yang lebih menekankan kepada persamaan, keadilan, keuntungan antara produsen dan konsumen. Bukan kepentingan sepihak, dengan demikian masing-masing pihak merasa tidak dirugikan antara satu dengan yang lain.

Berdasarkan penelitian ini ditemukan jawaban bahwa ditemukan iklan yang tidak lepas dari adanya reduksi, manipulasi, penyimpangan, bahkan pengkaburan antara iklan dengan produk yang diperdagangkan. Sehingga yang terjadi pihak konsumen sangat dirugikan. unsur penipuan tersebut terjadi karena:

1. bersifat substansial yaitu adanya unsure ketidakjujuran baik disengaja maupun tidak disengaja terhadap produk yang diiklankan.
2. bersifat professional yaitu pelanggaran yang hanya terdeteksi dan diketahui oleh para praktisi dan luput dari perhatian konsumen.
3. bersifat situasional yaitu adanya keberatan masyarakat terhadap iklan yang ditawarkan tidak sesuai dengan kenyataannya.

Meskipun tidak semua iklan yang mengandung unsur penipuan, ada beberapa iklan yang mengandung pesan sosial dan mendidik masyarakat. Iklan-iklan tersebut mengandung dimensi edukasi dalam mendidik masyarakat. Iklan tersebut adalah iklan layanan masyarakat. Seperti iklan cinta damai, mencintai lingkungan, gemar membaca dan lain sebagainya. Berdasarkan etika periklanan dalam hukum

Islam tersebut Islam harus memperhatikan prinsip-prinsip prinsip keadilan, kesatuan, pertanggung jawaban, dan kehendak bebas, kebajikan, kebenaran dan persamaan.

Kata iklan bersala dari bahasa arab yaitu i'lan, yang artinya pemberitahuan<sup>31</sup>. Dalam ilmu bisnis yang dimaksud dengan iklan ialah suatu aktivitas yang dilakukan oleh produsen, baik secara langsung ataupun tidak, untuk memperkenalkan produknya kepada khalayak (konsumen) melalui beragam media Tujuannya, yaitu untuk menambah atau meningkatkan permintaan atas produknya.

Memandang iklan yang amat beragam bentuk, media, dan penampilannya, maka Islam memiliki batasan-batasan berkaitan dengan masalah tersebut. Yang pada dasarnya berpijak pada kaidah “menciptakan manfaat dan mencegah mudarat”. Ini tidak lain agar iklan tetap berada dalam koridor syari'at, sejalan dengan kaidah yang berlaku, dan terjaganya maqashidusy syari'ah yaitu melindungi agama, jiwa, akal, keturunan dan harta.

Hukum iklan secara umum adalah iklan yang mendatangkan manfaat diperbolehkan. Bahkan secara khusus, iklan terdapat dalam materi syari'at sendiri Misalnya, mengiklankan pernikahan dan adzan sendiri yang setiap hari berkumandang merupakan iklan berkaitan dengan shalat yang akan didirikan.<sup>32</sup>

Sedangkan hukum iklan dari segi penampilannya, secara umum adalah sebagai berikut:<sup>33</sup>

---

<sup>31</sup> Ibnu Manzhur., *Lisanul-'Arab.*, Juz 13. Hal. 270

<sup>32</sup> Disalin dari majalah As-Sunnah Edisi 03/Tahun XI/1428H/2007. Diterbitkan Yayasan Lajnah Istiqomah Surakarta, Jl. Solo – Purwodadi Km.8 Selokaton Gondangrejo Solo hal. 10

<sup>33</sup> *Ibid.*, hal. 10-14



## 1. Iklan Yang Mengandung Penipuan (Mengelabui Konsumen) Atau Gharar

Iklan seperti ini hukumnya adalah haram yang dalam syariat gharar (penipuan) diartikan sesuatu yang akibatnya tidak diketahui dan tidak dapat dipastikan sebelumnya. Apabila produsen mengiklankan suatu produk secara berlebihan dan tidak sesuai dengan hakikat produknya, maka konsumen yang sudah terjebak membeli produknya tersebut, berhak untuk mengembalikannya. Dan produknya sendiri terhitung sebagai barang yang cacat. bagi si pembeli ada dua alternative yaitu menegmbalikan barang yang dibelinya atau mengembalikannya tetapi meminta ganti rugi sesuai nilai kekurangan barang tersebut.

## 2. Iklan yang mempergunakan gambar

Hukumnya tergantung kepada gambarnya berkaitan dengan pemakaian gambar ini terdapat penjelasan sebagai berikut:

- a. Gambar benda mati, hukumnya diperbolehkan karena tidak memiliki nyawa.
- b. Gambar makhluk hidup. Berkaitan dengan gambar ini ada beberapa bentuk:
  1. Berupa potongan dari makhluk hidup yang tidak memungkinkannya untuk hidup, misal gambar tangan, kaki, mata, dan lain-lain, maka hukumnya tidak haram.<sup>34</sup>
  2. Gambar sebagian atau utuh dari makhluk hidup yang memungkinkannya untuk hidup. Gambar seperti ini diharamkan. Syaikh 'Utsaimin berkata,"Gambar ada dua jenis. Yaitu gambar yang dihasilkan oleh tangan (lukisan tangan secara manual) dan gambar dengan alat (fotografi). Gambar dengan tangan hukumnya

---

<sup>34</sup> Al-Mughni, Ibnu Qudamah edisi 8 hal. 112

haram. Bahkan termasuk dosa besar. Sedangkan gambar fotografi yang dihasilkan oleh kamera, dengan tanpa campur tangan manusia dalam perancangannya, maka ini menjadi perdebatan para ulama mutaakhirin. Ada yang memperbolehkannya, dan ada juga yang melarangnya yang lebih hati-hati dalam masalah ini ialah menghindarinya, sebab termasuk perkara syubhat.<sup>35</sup>

c. iklan yang berupa “gambar bergerak” (video),

apabila hanya berupa gambar benda-benda tak bernyawa hukumnya boleh. Adapun iklan yang mempergunakan gambar-gambar makhluk bernyawa (berdasarkan pendapat yang memperbolehkannya), maka patut memperhatikan batasan-batasan berikut :

1. Perempuan tidak dibolehkan tampil dalam iklan yang tidak mengindahkannya berarti haram.
2. Laki-laki dibolehkan tampil dalam iklan, dengan syarat tidak menampakkan aurat, berpakaian sopan dan tidak tergambarkan auratnya, tidak ada unsur menyerupai wanita atau orang kafir, tidak berkaitan dengan hal-hal yang diharamkan dan tidak mengundang perhatian perempuan.
3. Promosi mempergunakan media suara

Secara umum dalam masalah ini terdapat empat jenis suara yaitu: suara manusia, suara hewan, suara alat dan suara alam. Suara manusia pembagiannya meliputi:

---

<sup>35</sup> Syaikh Muhammad Shalih al 'Utsaimin, Majmu' Fatawa wa Rasa'il (edisi II, Jakarta : kencana, 1999) hal. 253

- a. Suara anak kecil, sebelum mencapai usia baligh, suara anak kecil tidak mengapa dipergunakan dalam iklan, sepanjang aman dari fitnah. Apabila menimbulkan fitnah, maka hukumnya haram. Selain itu isi pembicaraannya pun hanya yang baik-baik tidak bertentangan dengan ajaran islam.
- b. Suara lelaki dewasa, promosi dengan suara lelaki dewasa dibolehkan dengan batasan-batasan: tidak disertai dengan hal-hal yang bertentangan dengan syari'at, suara atau intonasinya tidak dibuat-buat (tamayyu') apalagi sampai menyerupai wanita, isi pembicaraannya pun baik dan beradab, serta tidak menimbulkan fitnah, baik dari sisi suaranya itu sendiri atau pemilik suaranya, atau keduanya sekaligus.
- c. Suara wanita, tidak dibolehkan untuk dilibatkan dalam iklan. Bukan kedaruratan jika suatu produk mesti diiklankan oleh wanita, karena yang lain bisa menggantikannya untuk mengiklankannya. Wanita diperintahkan untuk merendahkan suaranya. Wanita dilarang berbicara secara 'menggoda' atau lembut di hadapan para lelaki.

Larangan ini karena dalam suara wanita dapat menimbulkan fitnah, Allah swt berfirman QS. Al- Ahzab/ 33:32 :

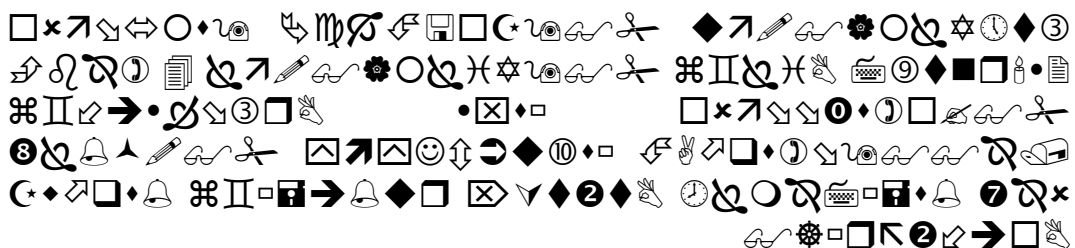

terjemahnya

Hai isteri-isteri nabi, kamu sekalian tidaklah seperti wanita yang lain, jika kamu bertakwa. Maka janganlah kamu tunduk dalam berbicara sehingga berkeinginanlah orang yang ada penyakit dalam hatinya dan ucapkanlah perkataan yang baik (QS. Al-Ahzab ayat 32)<sup>36</sup>

Suara hewan tidak mengapa di promosikan dalam iklan dan tidak mengandung masalah apapun didalamnya, sepanjang tidak untuk menakut-nakuti dan bisa hukumnya makruh apabila suara yang dipergunakan adalah suara hewan yang kita disuruh berlindung darinya misalnya suara anjing dan keledai. Suara alat misalnya mobil, motor, komputer dan lain sebagainya. Penggunaan alat-alat semacam ini dibolehkan. Suara alam yang dimaksud, misalnya suara angin, air, petir, dan sebagainya. Penggunaannya dibolehkan.

---

<sup>36</sup> Departemen Agama R.I., *Al-Qur'an dan terjemahan* (Madinah: Mujamma' Al Malik Fahd, 2010) hal. 702

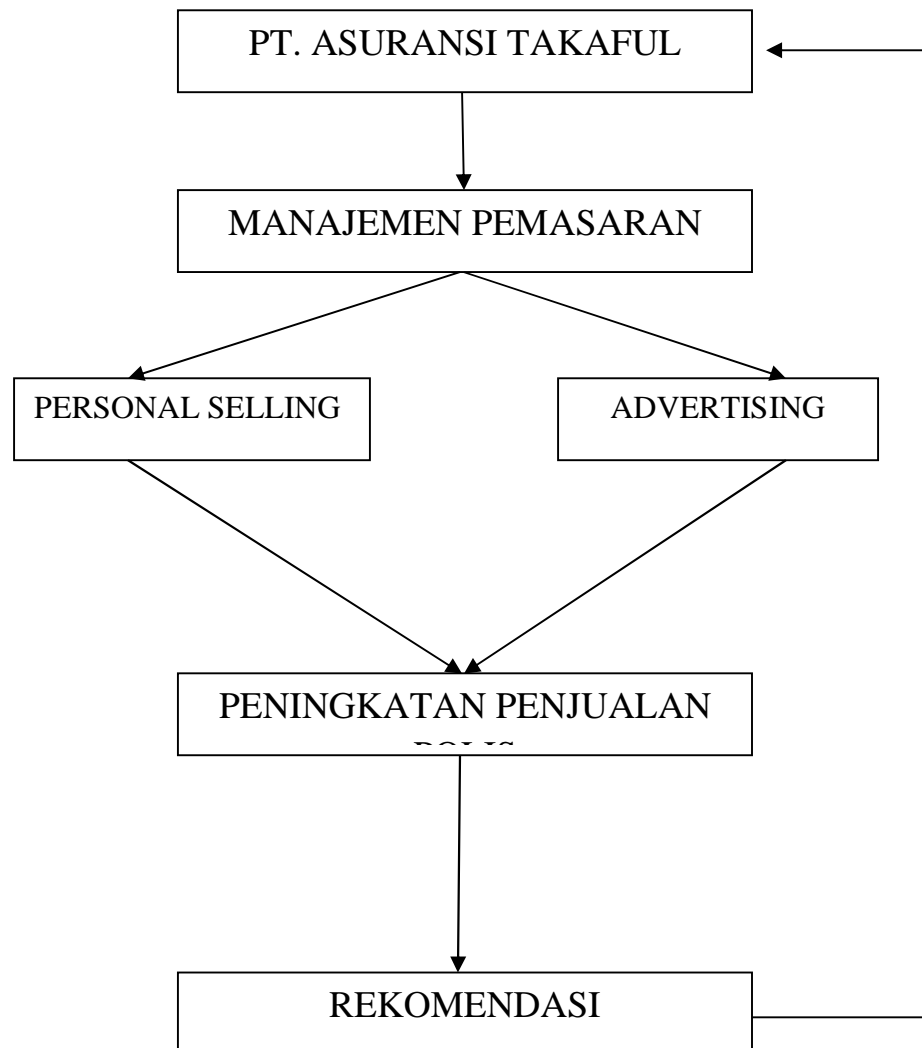
*H. Kerangka Pikir***GAMBAR 2.1**

### *I. Hipotesis*

Hipotesis adalah jawaban sementara terhadap masalah penelitian yang kebenarannya masih harus diuji secara empiris. Hipotesa dalam penelitian ini adalah :

1. Diduga bahwa pengaruh personal selling dan advertising mampu meningkatkan penjualan polis asuransi pada PT. Asuransi Takaful cabang Makassar
2. Diduga faktor personal selling lebih dominan dibandingkan advertising dalam meningkatkan penjualan polis asuransi

## **BAB III**

### **METODOLOGI PENELITIAN**

#### ***A. Jenis penelitian dan Metode Pendekatan***

Metode Penelitian yang digunakan adalah kuantitatif yaitu penelitian yang dominan menggunakan angket untuk mendeskripsikan data yang penulis peroleh dari responden untuk memperoleh gambaran yang jelas dan terperinci tentang pengaruh personal selling dan advertising (periklanan) dan meningkatkan penjualan polis pada PT. Asuransi Takaful Cabang Makassar

1. Pendekatan Syar'i, yaitu suatu pendekatan yang berdasarkan hukum Islam yang mengacu pada Al-Qur'an dan Hadis Rasulullah S.A.W dan berdasarkan undang-undang yang berlaku, serta kesepakatan para ulama yang berkaitan dengan pembahasan skripsi ini.

2. Pendekatan sosiologis, yaitu suatu pendekatan dengan cara melihat gejala – gejala sosial yang kemungkinan terjadi dan dapat mempengaruhi terjadinya interaksi anggota masyarakat sosial

#### ***B. Lokasi dan Waktu Penelitian***

Lokasi penelitian yaitu di Asuransi Takaful Indonesia jln. Ratulangi No.47 Kota Makassar dan Waktu penelitian kurang lebih yaitu satu bulan, yaitu 14 mei sampai 14 juni 2013

### *C. Populasi dan Sampel*

#### 1. Populasi

Populasi adalah wilayah generalisasi yang terdiri dari objek atau subjek yang mempunyai kualitas dan karakteristik tertentu yang di tetapkan oleh peneliti.<sup>1</sup> Populasi dalam penelitian ini adalah seluruh karyawan pada PT. Asuransi Takaful kantor pemasaran Makassar yaitu sebanyak 30 orang yang merupakan karyawan pada bidang pemasaran.

#### 2. Sampel

Sampel adalah bagian dari jumlah dan karakteristik yang dimiliki oleh populasi tersebut. Untuk mendapat informasi dari setiap anggota populasi, peneliti harus menentukan sampel yang sejenis atau yang bisa mewakili populasi dalam jumlah tersendiri.

Penentuan sampel yang digunakan dalam penelitian ini dengan menggunakan simple random sampling yakni pengambilan anggota sampel dari populasi dilakukan secara acak tanpa memperhatikan strata yang ada dalam populasi,<sup>2</sup> karena setiap subjek dalam penelitian ini memiliki hak yang sama untuk dipilih menjadi sampel. Berhubung karena populasi yang ada dalam penelitian ini tidak dapat di jangkau secara keseluruhan oleh peneliti, maka perlu melakukan penarikan sampel. Adapun sampel yang di gunakan sebanyak 30 orang. Menurut roscoe dalam

---

<sup>1</sup> Sugioyono, *Metode Penelitian Pendidikan: Pendekatan Kuantitatif, Kualitatif dan R&D*, (Cet. VI; Bandung, CV. Alfabeta 2008), hal. 117

<sup>2</sup> Bambang Prasetyo dan Lina Miftahul Jamal, *Metode Kuantitatif: Teori dan Aplikasi*, (Cet; IV, Jakarta: PT. Raja Grafindo Persada, 2008), hal. 123



bukunya nursalam bahwa ukuran sampel yang layak dalam penelitian multivariate termasuk analisis regresi ukurannya harus beberapa kali lebih besar (10 kali) dari jumlah variable yang akan di analisis.<sup>3</sup> Jadi karena dalam penelitian ini ada 3 variabel maka jumlah anggota sampelnya  $10 \times 3 = 30$

#### ***D. Teknik Pengumpulan Data***

Teknik pengumpulan data merupakan cara-cara untuk memperoleh data dan keterangan yang diperlukan dalam penelitian. Sehubungan dengan tingkat pengukuran untuk variabel X1 (*Net Interest Margin*) dan X2 (*Loan To deposit Ratio*) dan variabel Y (*Return On Assets*) dalam penelitian ini semuanya menggunakan skala rasio. Untuk memperoleh informasi dan data, penulisan ini menggunakan metode pengumpulan data. Adapun metode yang digunakan oleh penulis yaitu :

1. Penelitian kepustakaan (*Library Research*) yaitu pengumpulan data yang dilakukan dengan cara membaca berbagai buku literatur yang berhubungan dengan pembahasan skripsi ini.
2. Penelitian Lapangan (*Field Research*) yaitu Pengumpulan data yang dilakukan secara langsung pada lokasi penelitian. Pengumpulan ini dilakukan dengan berbagai metode diantaranya :

---

<sup>3</sup> Nur Salam, *Statistik untuk Penelitian* (Cet. I, Makassar: Alauddin University Press, 2011), hal. 29

a. Angket (Questionnaire)

Angket adalah daftar pertanyaan atau pernyataan tertulis yang diberikan kepada responden untuk di jawab.

Tujuan penyebaran angket adalah untuk mencari informasi yang lengkap mengenai variabel atau masalah yang diteliti

b. Dokumentasi

Dokumentasi adalah suatu metode pengumpulan data dengan cara membuka dokumen-dokumen atau catatan-catatan yang dianggap perlu. Data dokumen yang dimaksud bukanlah data dokumen kerahasiaan bank.

***E. Jenis dan Sumber Data***

1. Jenis Data

Data kuantitatif, adalah analisis pengolahan data yang digunakan yang berbentuk angka

2. Sumber data

a. Data primer, adalah data yang diperoleh secara langsung dengan mengadakan wawancara pada tempat (asuransi) sebagai objek penelitian.

b. Data sekunder, adalah data yang diperoleh secara tidak langsung yang bersumber dari buku-buku dan dokumentasi yang berhubungan dengan masalah yang diteliti

## ***F. Pengujian Instrumen***

### 1. Uji Validitas

Uji validitas digunakan untuk mengetahui sejauh mana alat ukur ketetapan dan kecermatan dalam melakukan fungsi ukurannya. Penujian validitas dengan cara kuisioner yang di berikan kepada responden digunakan rumus kolerasi *product moment*, sebagai berikut :<sup>4</sup>

$$r = \frac{m(xy) - (\bar{x})(\bar{y})}{\sqrt{\{n \sum x^2 - (\sum x)^2\} \{n \sum y^2 - (\sum y)^2\}}}$$

Dimana :  $r$  adalah koefiesien korelasi

$x$  *personal selling* atau *advertising*

$y$  peningkatan penjualan polis

$n$  jumlah sampel

bila kolerasi tiap butir instrumen positif dan besarnya 0,3 ke atas maka tiap butir instrumen tersebut merupakan *construct* yang kuat. Sebaliknya jika kolerasi tiap instrumen besarnya dibawah 0,3 maka butir instrumen itu tidak valid. <sup>5</sup>

### 2. Uji Reliabilitas

Reliabilitas adalah derajat ketepatan atau akurasi yang ditunjukkan oleh instrumen penelitian. Hasilnya di tunjukkan oleh sebuah indeks yang menunjukkan

---

<sup>4</sup> Ridwan, *Belajar Mudah Penelitian untuk Guru, Karyawan dan Pelajar*, (Bandung, Alfabeta, 2008), hal 98

<sup>5</sup> Sugiyono, *Metode Penelitian*, (Bandung, Alfabeta, 2001), hal 142

seberapa jauh sebuah alat ukur dapat diandalkan. Untuk mengukur reliabilitas, alat pengukuran digunakan oleh teknik *cronbach alpha* dengan rumus :<sup>6</sup>

$$r_n = \left[ \frac{k}{k-1} \right] \left[ 1 - \frac{S_1}{S_1} \right]$$

Dimana :  $r_n$  adalah nilai reliabilitas

$S_1$  adalah jumlah skor *varians* tiap-tiap item

$S_1$  adalah *varians* total

$k$  adalah banyaknya butir pertanyaan

Tarif signifikan ditetapkan dengan standar koefisien reliabilitas 0,6, jika nilai  $r_{hitung} > r_{tabel}$  maka kusioner dianggap reliabel. Uji validitas dan reliabel dianalisis dengan bantuan program SPSS versi 16.0.<sup>7</sup>

### ***G. Teknik Analisis Data***

Metode analisis adalah proses mencari dan menyusun secara sistematis data yang telah diperoleh dari hasil observasi lapangan, dan dokumentasi dengan cara mengorganisasikan data kedalam kategori, menjabarkan kedalam unit-unit, melakukan sintesa, menyusun kedalam pola, memilih mana yang lebih penting dan

---

<sup>6</sup>*Ibid.*, hal 115

<sup>7</sup> Singgih Santoso, *Buku Latihan SPSS Statistik Parametik*, (Jakarta, Elex Media Komputindo, 2000), hal 286

yang akan dipelajari, dan membuat kesimpulan sehingga mudah dipahami oleh diri sendiri maupun orang lain.

### 1. Analisis linear berganda

Analisis Regresi Linear berganda yang merupakan analisis yang kegunaannya untuk mengukur pengaruh antara lebih dari satu variabel prediktor (variabel bebas) terhadap variabel terikat.

Analisis regresi linier berganda bertujuan untuk menerangkan besarnya pengaruh *Net Interest Margin* (NIM) dan *Loan to Deposit Ratio* (LDR) terhadap *Return On Assets* (ROA). Persamaan analisis regresi linier secara umum untuk menguji hipotesis-hipotesis dalam penelitian ini adalah sebagai berikut:

$$Y = o + {}_1X_1 + {}_2X_2 +$$

Dimana :

Y = *return on assets* (ROA), dan sesuai judul adalah Peningkatan Polis

X<sub>1</sub> = *net interest margin* (NIM), sesuai judul adalah *Personal selling*

X<sub>2</sub> = *loan to deposite ratio* (LDR), sesuai judul adalah *Advertising*

o = Konstanta, merupakan nilai terikat yang dalam hal ini adalah Y pada saat variabel bebasnya adalah 0 (X<sub>1</sub> dan X<sub>2</sub> = 0)

i = Koefisien regresi multiple variabel bebas X<sub>i</sub> terhadap variabel terikat Y, bila variabel bebas lainnya dianggap konstan

= Faktor pengganggu diluar model

Uji analisis regresi linear berganda dianalisis dengan bantuan SPSS versi 16.

## 2. Uji koefisien determinasi ( $R^2$ )

Koefisien determinasi adalah suatu nilai yang menggambarkan seberapa besar kemampuan variabel independen menjelaskan variabel dependen. Dengan mengetahui nilai koefisien determinasi maka dapat menjelaskan kebaikan dari model regresi dalam memprediksi variabel dependen. Semakin tinggi nilai koefisien determinasi akan semakin baik kemampuan variabel independen dalam menjelaskan perilaku variabel dependen.<sup>8</sup>

## 3. Pengujian hipotesis

Untuk membuktikan hipotesis yang dirumuskan dalam penelitian ini dilakukan uji F dan uji t.

### a. Uji simultan (F)

Pengujian ini dimaksudkan untuk mengetahui apakah kedua variabel tersebut berpengaruh secara signifikan terhadap variabel terikat secara bersama-sama dengan  $\alpha = 0,05$  dan juga penerimaan atau penolakan hipotesis maka, cara yang dilakukan adalah :

1. merumuskan hipotesis.  $H_0 : \beta = 0$ , tidak ada pengaruh yang signifikan antara variabel *personal selling* dan *advertising* terhadap variabel peningkatan polis.  
 $H_a : \beta \neq 0$ , ada pengaruh yang signifikan antara variabel *personal selling* dan *advertising* terhadap variabel peningkatan polis.

---

<sup>8</sup> Purbayu Budi Santosa dan Ashari, *Analisis Statistik dengan Microsoft Excel dan SPSS*, (Yogyakarta: Andi Offset, 2005), hal. 144

2. Menentukan tingkat signifikan yaitu sebesar 5% dengan derajat kebebasan ( $dk_1$ )  
 $= k - 1$ ,  $dk_2 = n - k$ .
3. Kesimpulan. Jika nilai  $F_{hitung} > F_{tabel}$ , berarti ada pengaruh secara simultan dari semua variabel independen terhadap variabel dependen. Jika nilai nilai  $F_{hitung} < F_{tabel}$ , berarti tidak ada pengaruh secara simultan dari semua variabel independen terhadap variabel dependen.

b. Uji Parsial (uji t)

Uji t digunakan untuk mengetahui apakah secara individu variabel independen mempunyai pengaruh secara signifikan terhadap variabel dependen.

Langkah-langkah pengujian adalah :<sup>9</sup>

1. Menentukan hipotesis.  $H_0 : = 0$ , tidak ada pengaruh yang signifikan antara variabel personal selling dan advertising terhadap variabel peningkatan polis secara parsial.  $H_a : = 0$  ada pengaruh yang signifikan antara variabel personal selling dan advertising terhadap variabel peningkatan polis secara parsial.
2. Taraf signifikan 5 % atau alpha (  $\alpha$  ) = 0,05 dengan derajat kebebasan ( $dk$ ) =  $n - 2$ .
3. Kesimpulan. Jika nilai  $F_{hitung} > F_{tabel}$ , berarti ada pengaruh secara parsial dari semua variabel independen terhadap variabel dependen. Jika nilai nilai  $F_{hitung} < F_{tabel}$ , berarti tidak ada pengaruh secara parsial dari semua variabel independen terhadap variabel dependen.

Pengujian hipotesis secara parsial maupun simultan dilakukan dengan menggunakan SPSS versi 16.0.

---

<sup>9</sup> Sugiyono, *Statistik untuk Penelitian*, ( Yokyakarta: Pustaka Pelajar, 2004), hal 73

### ***H. Defenisi Operasional Variabel***

Untuk menghindari kekeliruan pandangan terhadap pengertian yang sebenarnya dari judul skripsi ini maka penulis menjelaskan pengertian dari beberapa variabel yaitu :

1. Variabel independen atau variabel bebas dalam penelitian ini yaitu *personal selling* ( $X_1$ ) dan *advertising* ( $X_2$ ).
2. Variabel dependen atau variabel terikat yaitu peningkatan penjualan polis ( $Y$ ).



## **BAB IV**

### **HASIL PENELITIAN**

#### ***A. Gambaran Umum Perusahaan***

##### **1. Sejarah Singkat Berdirinya PT. Asuransi Takaful Indonesia**

PT. Asuransi Takaful Indonesia sebagai pelopor asuransi syari'ah di Indonesia didirikan atas prakarsa Tim Pembentuk Asuransi Takaful Indonesia (TEPATI) yang dimotori oleh Ikatan Cendekiawan Muslim Indonesia (ICMI) melalui yaaysan Abadi Bangsa, Bank Muamalat Indonesia Tbk., Syarikat Takaful Malaysia Bhd., PT. Asuransi Jiwa Tugu Mandiri, Departemen Keuangan RI, serta beberapa pengusaha muslim lainnya.

PT. Asuransi Takaful Indonesia mengalami beberapa perkembangan penting yaitu: pada tahun 2000 Permodalan Perusahaan Madani (PNM) menjadi salah satu pemegang saham melalui penempatan modal di perusahaan diikuti oleh Islamic Development Bank (IDB) pada tahun 2001. Syarikat Takaful Malaysia Bhd. yang turut memberikan dukungan dalam bidang teknis operasioanal ktika TEPATI terbentuk, dan pada tahun 2001 resmi menjadi pemegang saham mayoritas setelah menambah setoran modalnya sehingga semakin memperkuat permodalan di Takaful Indonesia.

Asuransi Takaful yang bergerak di bidang asuransi jiwa syariah didirikan pada tanggal 4 agustus 1994 dan mulai beroperasi pada tanggal 25 agustus 1994 yang ditandai dengan peresmian oleh Menteri Keuangan Mar'ie Muhammad. Kemudian

diikuti dengan pendirian anak perusahaan yang bergerak di bidang asuransi umum yaitu PT. Asuransi Takaful Umum yang diresmikan oleh Menteri Riset dan Teknologi/ Ketua BPPT Prof. Dr. B.J. Habibie pada juni 1995. Dalam peningkatan kualitas pelayanan dalam menjaga konsistensinya, perusahaan memperoleh sertifikat ISO 9001:2000 dari Det Norske Veritas (DNV) Belanda, dan memperoleh sertifikat ISO 9001:2008 sebagai standar internasional terbaru untuk sistem manajemen mutu. Atas dukungan pemerintah dan tenaga professional yang berkomitmen untuk mengembangkan asuransi syariah,

## 2. Visi, Misi Takaful

Berdirinya lembaga asuransi syariah ini bertujuan untuk saling tolong menolong menghadapi musibah yang terkadang menimpa sebagian orang dengan cara mengganti dari uang yang telah di kumpulkan dari hasil premi untuk meringankan beban mereka. Islam juga mengarah pada berdirinya sebuah masyarakat yang tegak di atas asas saling membantu dan saling menopang, karena setiap muslim dan muslim lainnya saling bersaudara.

- a. Visi Asuransi Takaful Makassar yakni menjadi group asuransi yang terkemuka yang menawarkan jasa takaful dan keuangan syariah yang komprehensif dengan jangkauan signifikan di seluruh Indonesia.
- b. Misi Asuransi Takaful Keluarga Makassar memberikan solusi dan pelayanan terbaik dalam perencanaan keuangan dan pengelolaan resiko bagi ummat dengan

menawarkan jasa takaful dan keuangan syariah yang dikelola secara profesional, adil, tulus dan amanah.

### 3. Struktur Organisasi

**Gambar 4.1**  
**Struktur Organisasi PT. Asuransi Takaful Indonesia**  
**Kantor Pemasaran Makassar**

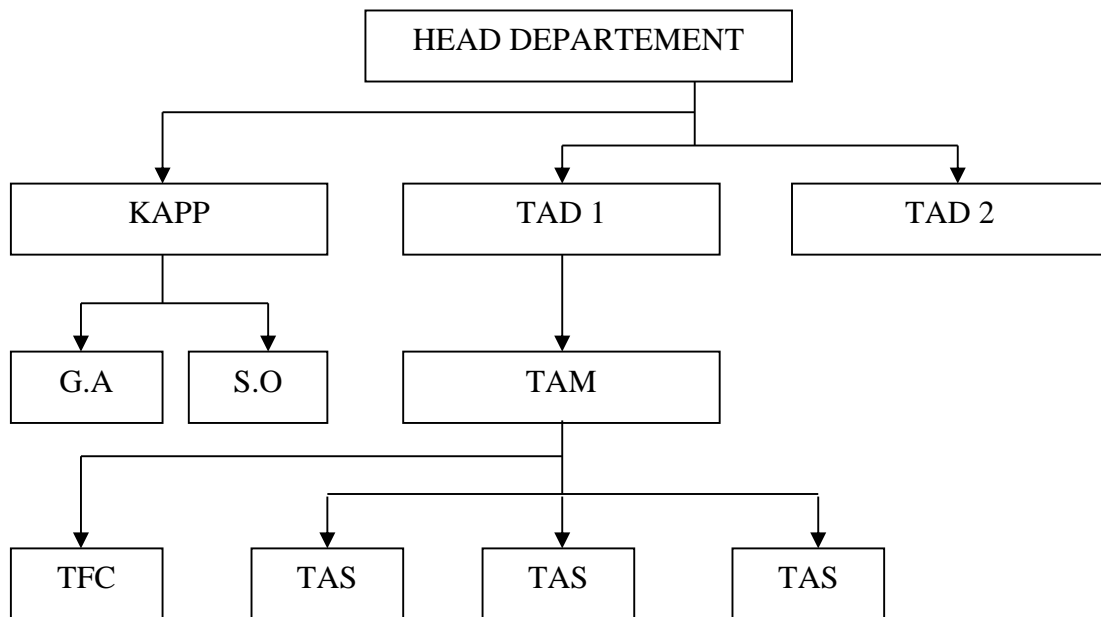

Keterangan :

1. KAPP (Kepala Agen Pelayanan dan Pemasaran)
2. S.O (Staff Operasional)
3. TAD (Takaful Agency Direction)
4. TAM (Takaful Agency Manager)
5. TFC (Takaful Financial Consultant)
6. TAS (Takaful Agency Supervisor)

Sumber: *PT. Asuransi Takaful Keluarga Makassar*

#### 4. Produk PT. Asuransi Takaful Keluarga

- a. Takafulink, merupakan asuransi yang memberikan sarana berinvestasi sekaligus berasuransi sesuai keinginan peserta melalui beberapa produk pilihan yaitu Takafulink Aliah dan Takafulink Salam
- b. Takaful Dana Pendidikan (FULNADI), merupakan program takaful yang menyediakan dana pendidikan putra putrid sampai sarjana
- c. Takaful Falah, adalah program takaful yang memberikan manfaat secara menyeluruh
- d. Takaful Safari, adalah program takaful yang memberikan manfaat perlindungan dalam perjalanan.
- e. Takaful Al-Khairat Individu, diperuntukkan bagi perorangan yang bermaksud menyediakan dana santunan untuk ahli waris apabila peserta mengalami musibah kematian dalam masa perjanjian.
- f. Takaful Kecelakaan Diri Individu, merupakan program yang diperuntukkan bagi perorangan yang bermaksud menyediakan dana santunan untuk ahli waris apabila mengalami musibah dan cacat karena kecelakaan dalam masa perjanjian.

#### ***B. Karakteristik Responden***

Berdasarkan data peneliti dari penyebaran angket yang berjumlah 30 orang nasabah PT. Asuransi Takaful Makassar maka diperoleh data yaitu:

1. Jenis kelamin

**Tabel 4.1. Jenis Kelamin**

	f	%
Laki-laki	16	53
Perempuan	14	47
Total	30	100,0

Sumber : *Data Primer Olahan Juli 2013*

Berdasarkan tabel diatas, laki-laki memiliki presentase terbanyak yaitu 53,4 yang artinya nasabah di dominasi oleh laki-laki karena laki-laki lebih banyak memiliki yang bekerja dan memiliki pendapatan disbanding perempuan

## 2. Umur responden

**Tabel 4.2 Umur Responden**

	f	%
Valid >20	1	3,3
21-30	10	33,3
31-40	11	36,7
41-50	6	20,0
< 50	2	6,7
Total	30	100,0

Sumber : *Data Primer Olahan Juli 2013*

Berdasarkan tabel dapat dilihat bahwa umur 31-40 memiliki presentase terbanyak yaitu 36,7, artinya umur 31-40 lebih banyak tertarik menjadi calon nasabah

pada PT.Asuransi Takaful Cabang Makassar karena pada umur itu adalah umur produktif dan rata-rata telah memiliki pendapatan yang besar.

### 3. Pekerjaan

**Tabel 4.3. Jenis Pekerjaan**

	f	%
PNS	3	10,0
Pegawai swasta	17	56,7
Wiraswasta	7	23,3
Mahasiswa	1	3,3
Lainnya	2	6,7
Total	30	100,0

Sumber : *Data Primer Olahan Juli 2013*

Berdasarkan tabel diatas, pegawai swasta memiliki presentase tertinggi yaitu 56,7, yang artinya pegawai swasta lebih banyak tertarik menjadi nasabah pada PT. Asuransi Takaful Cabang Makassar dikarenakan pegawai swasta memiliki pendapatan lebih baik dan lebih paham akan asuransi.

### 4. Pendidikan

Berdasarkan hasil pembagian kusioner dan hasil uji presentase pendidikan S1 memiliki presentase terbanyak yaitu 60,3, yang artinya nasabah Asuransi Takaful di dominasi oleh orang-orang yang berpendidikan S1 dikarenakan pendidikan S1 di

rasa cukup untuk seseorang mendapatkan pekerjaan yang baik dan pendapatan yang besar. Lihat tabel berikut:

**Tabel 4.4 Pendidikan Responden**

	f	%
SLTP	1	3,3
SLTA	7	23,3
Diploma	4	13,3
S1	18	60,3
total	30	100,0

Sumber : *Data Primer Olahan Juli 2013*

#### 5. Pendapatan

**Tabel 4.5. Pendapatan Responden**

	f	%
>3.000.000 rupiah	1	3,3
3 jt – 5 jt rupiah	4	13,3
5jt – 10 jt rupiah	18	60,3
<10.000.000 rupaih	7	23,3
Total	30	100,0

Sumber : *Data Primer Olahan Juli 2013*

Berdasarkan tabel di atas, pendapatan 5.000.000 – 10.000.000 memiliki presentase tertinggi yaitu 60,3 artinya responden terbanyak adalah yang memiliki pendapatan 5 juta sampai 10 juta dikarenakan pada pendapatan itu sudah masuk dalam pendapatan yang besar dan mampu membayar produk asuransi.

### ***C. Deskripsi Variabel***

#### **1. Variabel *Personal Selling* ( $X_1$ )**

Jawaban responden terhadap Variabel *personal selling* ( $X_1$ ) yang dilihat dari hasil kuisioner yang telah diisi dapat dilihat pada lampiran 1, sebagian besar responden yaitu berkisar 66,67 % menyatakan setuju terhadap pertanyaan yang tentang *personal selling* yang di sajikan dalam angket/kuisioner. Hal ini disebabkan karena pihak asuransi menyadari bahwa penjualan polis dengan cara *personal selling* lebih dominan dalam menaikkan tingkat penjualan polis

#### **2. Variabel advertising ( $X_2$ )**

Jawaban responden terhadap variabel advertising ( $X_2$ ) yang dilihat dari hasil kuisioner yang diisi dapat dilihat pada lampiran 2, sebagian besar responden responden yaitu berkisar 73,33% menyatakan sangat setuju terhadap pernyataan tentang produk yang disajikan dalam angket/kuisioner. Hal ini di sebabkan pihak asuransi menyadari bahwa dalam menghadapi persaingan meningkatkan polis tidak lepas dari periklanan yang di buat oleh perusahaan seperti penjelasan terperinci pada website yang dibuat pihak asuransi.



### 3. Variabel peningkatan polis (Y)

Jawaban responden terhadap variabel peningkatan polis pada asuransi Takaful (Y) yang dilihat dari kuisioner yang telah di isi dapat dilihat pada lampiran 3, sebagian besar responden yaitu berkisar 66,67% menyatakan setuju terhadap pernyataan tentang peningkatan penjualan polis yang disajikan dalam angket dan kuisioner. Karena pihak asuransi paham bahwa Jika inovasi dalam menjelaskan tentang produk ditingkatkan maka penjualan polis akan ikut meningkat.

Dari deskripsi variabel independen dan dependen dapat disimpulkan bahwa strategi manajemen pemasaran yang diterapkan oleh perusahaan sudah pada taraf yang baik. Hal ini di buktikan dengan jawaban mayoritas responden terhadap pernyataan tentang variabel dependen yaitu pengaruh personal selling dan advertising yang di terapkan perusahaan sebagian besar menarik calon nasabah untuk memiliki polis dan tentunya peningkatan bagi penjualan polis.

Begitu pula pernyataan yang berkaitan dengan variabel dependen yaitu peningkatan penjualan polis pada PT. Asuransi Takaful Makassar yang menjadi hal utama adalah tingkat kualitas penjelasan dalam proses personal selling dan kualitas dalam periklanan yang harus optimal. Hal ini dapat menjadi acuan bagi pihak asuransi untuk dapat lebih mudah untuk meningkatkan penjualan polis mereka.

#### D. Hasil Uji Instrumen

##### 1. Uji Validitas

Berdasarkan data yang telah diolah dapat dilihat pada tabel 4.1. Dari hasil analisis didapat nilai korelasi antara skor item dengan skor total. Nilai ini kemudian kita bandingkan dengan nilai r tabel, r tabel dicari pada signifikansi 0,05 dengan jumlah data ( $n = 30$ ,  $\alpha = 0,05$ ,  $30-2$ ) maka didapat r tabel sebesar 0,361.

Berdasarkan hasil analisis didapat nilai korelasi untuk semua item nilainya lebih dari 0,361 maka dapat disimpulkan bahwa semua item pertanyaan dinyatakan berkorelasi signifikan dengan skor total dan data yang di kumpulkan dinyatakan valid.

sebagai berikut:

**Tabel 4.6. Hasil Uji Validitas**

Variabel		$r_{hitung}$	$r_{tabel}$	Keterangan
Variabel X1 ( <i>Personal Selling</i> )	Pertanyaan 1	0,730	0,361	Valid
	Pertanyaan 2	0,659	0,361	Valid
	Pertanyaan 3	0,583	0,361	Valid
	Pertanyaan 4	0,560	0,361	Valid
	Pertanyaan 5	0,503	0,361	Valid
	Pertanyaan 6	0,470	0,361	Valid
Variabel X2 ( <i>Advertising</i> )	Pertanyaan 1	0,647	0,361	Valid
	Pertanyaan 2	0,465	0,361	Valid
	Pertanyaan 3	0,519	0,361	Valid
	Pertanyaan 4	0,567	0,361	Valid
	Pertanyaan 5	0,739	0,361	Valid

	Pertanyaan 6	0,539	0,361	Valid
Variabel Y (Peningkatan Penjualan)	Pertanyaan 1	0,446	0,361	Valid
	Pertanyaan 2	0,470	0,361	Valid
	Pertanyaan 3	0,633	0,361	Valid
	Pertanyaan 4	0,673	0,361	Valid
	Pertanyaan 5	0,445	0,361	Valid

Sumber : *Data Olahan juli 2013*

## 2. Uji Reliabilitas

Uji reliabilitas digunakan untuk menguji keandalan (reliability) dari masing-masing pernyataan. Apabila nilai *Cronbach Alpha* ( ) semakin mendekati 1 mengidentifikasi bahwa semakin tinggi pula konsistensi internal reliabilitasnya.<sup>1</sup>

Hasil uji reliabilitas ditunjukkan pada tabel 4.2. sebagai berikut :

**Tabel 4.7. Reliability Statistics**

Cronbach's Alpha	N of Items
,855	17

Sumber : *Data Primer Olahan juli 2013*

Dari hasil uji realibilitas diperoleh nilai koefisien reabilitas  $r_{hitung}$  yaitu Nilai *Alpha* ( ) sebesar 0,855 lebih besar dari  $r_{tabel}$  yaitu 0,361. Jadi dapat dinyatakan bahwa seluruh pernyataan dalam kuisisioner adalah reliable atau dapat di andalkan.

---

<sup>1</sup> Triton Prawira Budi, *SPSS 13.0 Terapan; Riset Statistik Parametrik*, (Yogyakarta: Andi Offset, 2006), h. 248

### E. Teknik Analisis Data

#### 1. Analisis regresi linier berganda

Analisis regresi yang digunakan dalam penelitian ini adalah analisis linear berganda yang didasarkan pada hubungan fungsional ataupun kausal satu variabel independen dengan satu variabel dependen. Untuk mengolah data digunakan bantuan SPSS 16.0 dan hasilnya dapat dilihat pada tabel 4.3. sebagai berikut :

**Tabel 4.8. Hasil Analisis Regresi linear berganda  
Coefficients<sup>a</sup>**

Model	Unstandardized coefficients		Standardized coefficients	t	Sig.
	B	Std. Error	Beta		
1 (constant)	5,962	2,795		2,133	,042
Personal selling	,327	,134	,430	2,444	,021
Advertising	,280	,130	,379	2,154	,040

a. Dependent Variabel : peningkatan polis

Sumber : *Data Primer Olahan juli 2013*

Dari hasil regresi linear berganda di atas maka dapat disusun persamaan regresi berikut :  $Y = 5,962 + 0,327x_1 + 0,280x_2$

Interpretasi dari persamaan regresi linear berganda adalah :

- Jika variabel independen dianggap konstan maka nilai peningkatan polis pada asuransi syariah sebesar 5,962 %
- Jika *personal selling* mengalami peningkatan satu satuan maka peningkatan polis asuransi syariah akan meningkat sebesar 0,327 %

- c. Jika *advertising* mengalami peningkatan satu satuan maka peningkatan polis asuransi syariah akan meningkat sebesar 0,287%

## 2. Uji koefisien Determinasi ( $R^2$ )

Koefisien determinasi digunakan untuk mengetahui seberapa besar hubungan dari beberapa variabel. Koefisien determinasi akan menjelaskan seberapa besar perubahan atau variasi suatu variabel bisa dijelaskan oleh perubahan atau variasi pada variabel yang lain. Dalam bahasa sehari-hari adalah kemampuan variabel bebas untuk berkontribusi terhadap variabel tetapnya dalam satuan persentase. Dalam penelitian ini akan dilihat bagaimana kontribusi *Personal Selling* dan *advertising* dalam menjelaskan variabel dependen yaitu Penjualan polis asuransi

Nilai koefisien ini antara 0 dan 1, jika hasil lebih mendekati angka 0 berarti kemampuan variabel-variabel independen dalam menjelaskan variabel dependent amat terbatas. Tapi jika hasil mendekati angka 1 berarti variabel-variabel independen memberikan hampir semua informasi yang dibutuhkan untuk memprediksi variasi variabel dependen. Hasil uji koefisien determinasi dalam penelitian ini dapat dilihat pada tabel 4.4. sebagai berikut :

**Tabel 4.9. Uji Koefisien Determinasi  
Model Summary<sup>b</sup>**

Model	R	R Square	Adjust R Square	Std. Error of The Estimate	Durbin-Watson
1	,743 <sup>a</sup>	,552	,519	1,085	1,824

a. Predictors : (Constant), X1,X2

b. Dependent variabel : Y

Sumber : *Data Primer Olahan juli 2013*

Dari analisis pada tabel 4.4. diperoleh hasil Koefisien determinasi berganda ( $R^2$ ) atau R squared = 0,552. nilai tersebut berarti secara bersama-sama 55,2 % perubahan variabel Y dapat dijelaskan oleh variabel  $X_1$ ,  $X_2$  atau dengan kata lain pengaruh variabel bebas terhadap variabel terikat sebesar 55,2 %. Sedangkan sisanya yaitu 44,8 % disebabkan oleh variabel lain yang tidak masuk dalam kerangka konsep ini.

### 3. Uji Simultan (uji F)

Uji F digunakan untuk mengetahui apakah variabel-variabel independen secara simultan berpengaruh signifikan terhadap variabel dependen. Derajat kepercayaan yang digunakan adalah 0,05. Hasil uji F dapat dilihat pada tabel 4.5. sebagai berikut :

**Tabel 4.10. Uji simultan F**  
**ANOVA<sup>b</sup>**

Model		Sum of square	df	Mean square	F	Sig.
1	Regression	39,160	2	19,580	16,621	,000 <sup>a</sup>
	Residual	31,806	27	1,178		
	Total	70,967	29			

a. Predictors : (Constant), personal selling, advertising

b. Dependen variabel: peningkatan polis

Sumber: *Data Primer Olahan Juli 2013*

$H_0$  = Personal selling dan advertising tidak mampu meningkatkan penjualan polis asuransi pada PT. Asuransi Takaful cabang Makassar.

$H_1$  = Personal selling dan advertising mampu meningkatkan penjualan polis asuransi pada PT. Asuransi Takaful cabang Makassar.

Jika  $F_{hitung} \leq F_{tabel}$  atau probabilitas  $\geq 0,05$  maka  $H_0$  diterima. Jika  $F_{hitung} > F_{tabel}$  atau probabilitas  $< 0,05$  maka  $H_0$  ditolak. Untuk mengetahui bahwa ada pengaruh antara variabel independen terhadap variabel dependen dapat diketahui dengan melihat dari *level of significant* = 0,05. Jika nilai signifikansi lebih kecil dari 0.05 maka  $H_0$  ditolak dan  $H_1$  diterima. Oleh karena tingkat signifikansi uji F sebesar 0,000 ( $p < 0.05$ ) berarti  $X_1$ , dan  $X_2$  secara bersama-sama mempunyai pengaruh yang signifikan terhadap kinerja. Dari hasil tersebut maka  $H_0$  ditolak dan berarti  $H_1$  diterima.

Jadi dapat disimpulkan bahwa personal selling dan advertising mampu meningkatkan penjualan polis asuransi pada PT. Asuransi Takaful Cabang Makassar

#### 4. Uji Parsial (uji t)

Uji parsial digunakan untuk mengetahui besarnya pengaruh masing – masing variabel independen secara individu terhadap variabel dependen. Hasil uji ini dapat dilihat pada tabel 4.3. nilai dari uji t dapat dilihat pada kolom beta. Berdasarkan nilai beta dapat diketahui bahwa variabel *Personal Selling* memiliki nilai 0,430 berpengaruh lebih dominan pada Peningkatan Penjualan Polis karena mempunyai nilai beta yang lebih besar dibandingkan variabel *advertising* yang nilai beta 0,379 dan sesuai dengan hipotesis.

#### 5. Uji Asumsi Klasik

##### a. Uji normalisasi data

Uji normalisasi adalah pengujian tentang kenormalan distribusi data. Untuk mengetahui bentuk kenormalan distribusi data salah satu cara yang dapat digunakan yaitu dengan menggunakan grafik P-P Plot. Suatu data akan terdistribusi dengan normal jika nilai titik-titik data searah mengikuti garis diagonal.

Hasil uji normalitas data dapat dilihat pada lampiran 6.2. yang menunjukkan bahwa nilai P-P Plot terletak di sekitar garis diagonal. Nilai P-P Plot tidak menyimpang jauh dari garis diagonal, sehingga dapat diartikan bahwa distribusi data manajemen pemasaran adalah normal dan bisa dilakukan regresi dengan model linear berganda.

b. Uji multikolinearitas

Uji multikolinearitas diperlukan untuk mengetahui ada tidaknya variabel independen yang memiliki kemiripan dengan variabel independen lain dalam satu model. Kemiripan antar variabel independen dalam suatu model akan menyebabkan terjadinya kolerasi yang sangat kuat anatar suatu variabel independen dengan variabel independen lainnya.

Deteksi multikolinieritas pada suatu model dapat dilihat dari beberapa hal, yaitu *variance inflation factor* (VIF) tidak lebih dari 10 dan jika *Tolerance* tidak kurang dari 0,1, maka model dapat dikatakan terbebas dari multikolinearitas. Dalam penelitian ini diperoleh nilai VIF seperti yang tampak pada tabel 4.6 sebagai berikut :



**Tabel 4.11. Uji Multikolinieritas**

Variabel bebas	t	Sig.	Collinearity statistics	
			Tolerance	VIF
1 (Constant)	2,133	,042		
Personal selling	2,444	,021	,535	1,869
Advertising	2,154	,040	,535	1,869

Dependen Variabel: Peningkatan penjualan polis

Sumber : *Data Primer Olahan Juli 2013*

Dari tabel diatas dapat disimpulkan bahwa variabel *personal selling* nilai *tolerance*  $0,535 > 0,1$  dengan nilai VIF  $1,869 < 10$ , berarti pada variabel ini tidak terjadi multikolinieritas, sedangkan pada variabel *advertising tolerance*  $0,609 > 0,1$  dengan nilai VIF  $1,643 < 10$  berarti variabel ini juga tidak terjadi multikolinieritas, sehingga semua variabel dapat dianalisis secara individu.

c. Heterokedastisitas

Hasil pengujian heterokedastisitas dapat dilihat pada lampiran 7.2. yang berarti bahwa penyebaran nilai-nilai residual diatas dan disekitar angka 0, dan terlihat plot yang terpancar dan tidak membentuk pola tertentu. Dengan demikian dapat disimpulkan tidak terjadi gejala heterokedastisitas.

d. Autokolerasi

Hasil penelitian autokolerasi dapat dilihat pada tabel 4.9 dari hasil output didapat nilai DW yang dihasilkan dari model regresi adalah 1,824. sedangkan dari tabel DW dengan signifikasi 0,05 dan jumlah data  $(n) = 30$ ,  $k = 2$  (k adalah jumlah variabel independen) diperoleh nilai  $d_L$  sebesar 1,57 dan  $d_U$  sebesar 1,28. Karena nilai

DW 1,824 berada pada daerah di luar dari daerah  $d_L$  dan  $d_U$  maka tidak menghasilkan kesimpulan yang pasti ( berada di daerah keragu-raguan)

#### **F. Hasil uji Hipotesis**

Untuk membuktikan hipotesis dalam penelitian ini di gunakan uji F (simultan) dan uji t (parsial). Uji F digunakan untuk mengetahui apakah seluruh variabel bebas secara bersama-sama mempunyai pengaruh yang signifikan terhadap variabel terikat. Kemudian uji t digunakan untuk menguji keberartian koefisien regresi secara individu terhadap variabel terikat.

- a. Manajemen pemasaran *personal selling* dan *advertising* mempunyai pengaruh terhadap peningkatan penjualan polis secara signifikan.

Untuk mengetahui ada pengaruh antara variabel independen terhadap variabel dependen maka dapat di ketahui dengan melihat *level of significant*  $\alpha = 0,05$ . Jika nilai signifikansi lebih kecil dari 0.05 maka  $H_0$  ditolak dan  $H_1$  diterima. Oleh karena tingkat signifikansi uji F sebesar 0,000 (  $p < 0.05$ ) berarti *personal selling* dan *advertising* secara bersama-sama mempunyai pengaruh yang signifikan terhadap kinerja. Dari hasil tersebut maka  $H_0$  ditolak dan berarti  $H_1$  diterima.

- b. *Personal selling* yang paling dominan mempengaruhi peningkatan penjualan polis. Berdasarkan hasil uji t pada tabel 4.4. diperoleh nilai sebagai berikut:
  1. Nilai *personal selling* ( $X_1$ ) pada kolom beta 0,430, nilai t 2,444 dengan tingkat signifikan 0,021 (  $p < 0.05$ ) berarti ada pengaruh yang signifikan antara variabel  $X_1$  terhadap variabel Y

2. Nilai *advertising* ( $X_2$ ) pada kolom beta 0,379, t 2,154 dengan tingkat signifikan 0,040 ( $p < 0.05$ ). berarti ada pengaruh yang signifikan antara variabel  $X_2$  terhadap variabel Y.

Berdasarkan nilai koefisien beta dapat diketahui bahwa variabel *personal selling* ( $X_1$ ) memiliki nilai yang berpengaruh dominan pada peningkatan jumlah polis karena memiliki nilai beta lebih besar (0,430), di bandingkan *advertising* ( $X_2$ ) yang hanya memiliki nilai beta 0,379.

## **BAB V**

### **PENUTUP**

#### ***A. Kesimpulan***

Berdasarkan hasil analisis dari penelitian yang di lakukan maka dapat ditarik kesimpulan bahwa :

1. Strategi manajemen pemasaran yang meliputi personal selling (penjualan tatap muka) dan advertising (periklanan) mempunyai pengaruh yang signifikan terhadap peningkatan penjualan polis pada PT. Asuransi Takaful Cabang Makassar hal ini di dasarkan pada haisl uji statistik dimana  $F_{hitung} 16,621 > F_{tabel} (2,947)$
2. Variabel independen yang paling dominan mempengaruhi peningkatan penjualan polis pada PT. Asuransi Takaful Cabang Makassar adalah variabel personall selling karena memiliki koefisien beta yang paling besar. Hal ini didasarkan pada nilai t sebesar 2,444 dan koefisien beta terbesar 0,430 dibandingkan variabel advertising yang hanya memiliki nilai t sebesar 2,154 dan koefisien beta yaitu 0,379

#### ***B. Saran***

Persaingan ketat antara perusahaan asuransi dalam meningkatkan penjualan polisnya menyebabkan perusahaan sulit meningkatkan meningkatkan penjualan polisnya, oleh karena itu yang dilakukan adalah dengan melakukan berbagai upaya untuk mempertahankan dan bahkan meningkatkan penjualan polis dengan mengoptimalkan manajemen pemasaran personal selling (penjualan tatap muka) dan advertising (perikalanan), kualitasnya di tingkatkan mulai terkhusus dalam penjelasan terhadap produk yang ditawarkan dan juga memuat iklan yang tentunya lebih menarik dan baik terkhusus pada media cetak.

## Daftar Pustaka

- Philip Kotler, *Manajemen Pemasaran; Analisis Pemasaran Implementasi dan Pengendalian*. Jakarta: Erlangga, 2001
- Muhammad Syakir Sula, *Asuransi Syariah (Life And General) Konsep Dan Sistem Operasional*, Jakarta: Gema Insani Press, 2004.
- Arman Hakim Nasution, *Manajemen Pemasaran untuk Enginer*. Yogyakarta: c.v. Andi, 2006
- Rambat Latiyoadi, *Manajemen Pemasarn Jasa, Teori dan Produk*, Edisi I. Jakarta: Salemba Empat, 2000
- Arif Rahman, *Strategi Dahsyat Marketing Mix For Small Business*. Jakarta: Truga Media, 2000
- Andri Soemitra, *Bank Dan Lembaga Keuangan Syariah*, (Jakarta: Kencana Prenada Media Group,2009)
- Ali Yafie, *Asuransi Dalam Pandangan Islam, dalam Menggagas Fiqhi Sosial*, Mizan, Bandung, 1994
- Andri Soemitra, *Bank Dan Lembaga Keuangan Syariah*, Jakarta: Kencana Prenada Media Group, 2009.
- M. Ali Hasan, *Berbagai Macam Transaksi dalam Islam :Fiqhi Muamalat*, Jakarta:PT RajaGrafindo Persada, 2003.
- Nur Rianto Al Arif, *Dasar-dasar Pemasaran Bank Syariah*, Bandung: Alfabeta, 2010.

- Nurul Huda, *Lembaga Keuangan Islam :Tinjauan Teoritis Dan Praktis*. Jakarta: Kencana, 2010.
- Suharsimi Arikunto, *Prosedur Penelitian, Suatu Pendekatan Praktek* Jakarta: Bumi Aksara, 1993
- Mardalis, *Metode Penelitian; suatu pendekatan proposal*, Jakarta: Bumi Aksara, 1993.
- Abdullah Amrin, *Asuransi Syariah; Keberadaan dan Kelebihannya di Tengah Asuransi Konvensional*. Jakarta: Elex Media Komputindo, 2006
- Abbas Salim, *Asuransi dan Manajemen Resiko*, Grafindo Pustaka, Jakarta, cetakan 6, 2000
- Syaikh Muhammad Shalih, *al 'Utsaimin, Majmu' Fatawa wa Rasa'il edisi II*, Jakarta kencana, 1999
- majalah *As-Sunnah* Edisi 03/Tahun XI/1428H/2007. Diterbitkan Yayasan Lajnah Istiqomah Surakarta, Jl. Solo – Purwodadi Km.8 Selokaton Gondangrejo Solo
- Sudarsono Arif, *Manajemen Pemasaran*, Edisi III Jakarta: PT. Bumi Aksara, 2008
- Buchari Alma, *Manajemen Pemasaran dan Pemasaarn Jasa*. Jakarta: Alfabeta, 2009
- Djoko Prakoso, *Hukum Asuransi Indonesia*, Penerbit Rineka Cipta, Jakarta, 2000
- Darmawi, Drs. Herman, *manajemen asuransi*, Jakarta : Bumi Aksara, 2004
- Ali Mustafa Ya'Qub, *Pengelolaan Dana Asuransi Syariah*, 2001 (Makalah)
- Sofjan Assauri, *Manajemen Pemasaran*. jakarta : Rajawali Pers, 1987
- Ali Hasyim, Drs. A., *pengantar asuransi*, Jakarta : Bumi Aksara, 2002
- David W. Crevons, *Strategi Pemasaran*. Jakarta: Erlangga, 1991

Sunarto, *Manajemen Pemasaran*. Yogyakarta: BPFEUST, 2003

*Al-Qur'an Al-Karim dan Terjemahannya*, Departemen Agama

Yasid, *Pemasaran Jasa*, Edisi II. Yogyakarta: Ekonomika, 2001

## LAMPIRAN 1

### Distribusi jawaban responden variabel *personal selling* (X1)

No.	Penyataan	penilaian	frekuensi	presentase
1.	Penjelasan pada penjualan tatap muka, pengetahuan karyawan terhadap produk sudah memadai sehingga sesuai kebutuhan nasabah	STS(1)	-	-
		TS (2)	-	-
		KS(3)	-	-
		S (4)	17	56,7
		SS (5)	13	43,3
2.	Pada <i>personal selling</i> , karyawan selalu bersikap baik dan sopan	STS(1)	-	-
		TS (2)	-	-
		KS(3)	5	16,7
		S (4)	15	50,0
		SS (5)	10	33,3
3.	Penjualan tatap muka sudah mampu menarik nasabah sehingga penjualan polis meningkat	STS(1)	-	-
		TS (2)	-	-
		KS(3)	2	6,7
		S (4)	16	53,3
		SS (5)	12	40,0
4.	Sebelum menawarkan produk pihak karyawan menjalin hubungan yang baik dengan calon nasabah	STS(1)	-	-
		TS (2)	-	-
		KS(3)	1	3,3
		S (4)	13	43,3
		SS (5)	16	53,3
5.	Penjualan tatap muka yang baik adalah memberikan penjelasan yang akurat dan ramah	STS(1)	-	-
		TS (2)	-	-
		KS(3)	1	3,3
		S (4)	12	40,0
		SS (5)	17	56,7
6.	<i>Personal selling</i> lebih dominan daripada periklanan dalam meningkatkan penjualan polis	STS(1)	-	-
		TS (2)	-	-
		KS(3)	-	-
		S (4)	20	66,7
		SS (5)	10	33,3

Sumber : *Data Olahan Primer Juli 2013*



## LAMPIRAN 2

### Distribusi jawaban responden variabel *advertising* (X2)

No.	pernyataan	penilaian	frekuensi	presentase
1.	Periklanan yang dibuat sudah menjelaskan tentang produk	STS(1)	-	-
		TS (2)	1	3,33
		KS(3)	-	-
		S (4)	19	63,3
		SS (5)	10	33,3
2.	Periklanan yang dibuat sudah baik, sopan dan sesuai dengan aturan iklan yang baik	STS(1)	-	-
		TS (2)	-	-
		KS(3)	-	-
		S (4)	20	66,7
		SS (5)	10	33,3
3.	Periklanan yang ada sudah mampu menarik nasabah sehingga tertarik untuk menanyakan produk lebih lanjut	STS(1)	-	-
		TS (2)	-	-
		KS(3)	-	-
		S (4)	11	36,7
		SS (5)	19	63,3
4.	Jenis iklan online seperti website sudah terperinci tentang produk	STS(1)	-	-
		TS (2)	-	-
		KS(3)	-	-
		S (4)	8	26,7
		SS (5)	22	73,3
5.	Periklanan merupakan faktor penunjang meningkatnya penjualan polis	STS(1)	-	-
		TS (2)	-	-
		KS(3)	2	6,7
		S (4)	16	53,3
		SS (5)	12	40,0
6.	Periklanan lebih dominan untuk meningkatkan polis daripada personal selling (penjualan tatap muka)	STS(1)	-	-
		TS (2)	-	-
		KS(3)	2	6,7
		S (4)	16	53,3
		SS (5)	12	40,0

Sumber : *Data Olahan Primer Juli 2013*

### LAMPIRAN 3

Distribusi jawaban responden variabel peningkatan polis (Y)

No.	pernyataan	penilaian	frekuensi	presentase
1.	Produk-produk yang ditawarkan menarik minat anda untuk menjadi nasabah sehingga mampu meningkatkan penjualan polis pada	STS(1)	-	-
		TS (2)	-	-
		KS(3)	-	-
		S (4)	19	63,3
		SS (5)	11	36,7
2.	Jika inovasi dalam menjelaskan tentang produk ditingkatkan maka penjualan polis akan ikut meningkat	STS(1)	-	-
		TS (2)	-	-
		KS(3)	-	-
		S (4)	20	66,7
		SS (5)	10	33,3
3.	Kualitas periklanan jika ditingkatkan maka penjualan polis pun ikut meningkat	STS(1)	-	-
		TS (2)	-	-
		KS(3)	-	-
		S (4)	14	46,7
		SS (5)	16	53,3
4.	Kualitas penjelasan pada personal selling sangat berperan penting dalam mengambil calon nasabah untuk memiliki polis	STS(1)	-	-
		TS (2)	-	-
		KS(3)	1	3,3
		S (4)	19	63,3
		SS (5)	10	33,3
5.	Peningkatan polis dipengaruhi oleh manajemen pemasaran	STS(1)	-	-
		TS (2)	-	-
		KS(3)	-	-
		S (4)	15	50,0
		SS (5)	15	50,0

Sumber : *Data Olahan Primer Juli 2013*

## LAMPIRAN 4

### Uji validitas

	correlation	Jml
No1	Pearson Correlation	.730**
	Sig. (2-tailed)	.000
	N	30
No2	Pearson Correlation	.659**
	Sig. (2-tailed)	.000
	N	30
No3	Pearson Correlation	.583**
	Sig. (2-tailed)	.001
	N	30
No4	Pearson Correlation	.560**
	Sig. (2-tailed)	.001
	N	30
No5	Pearson Correlation	.503**
	Sig. (2-tailed)	.005
	N	30
No6	Pearson Correlation	.470**
	Sig. (2-tailed)	.009
	N	30
No7	Pearson Correlation	.647**
	Sig. (2-tailed)	.000
	N	30
No8	Pearson Correlation	.465**
	Sig. (2-tailed)	.010
	N	30
No9	Pearson Correlation	.519**
	Sig. (2-tailed)	.003
	N	30
No10	Pearson Correlation	.567**
	Sig. (2-tailed)	.001
	N	30
No11	Pearson Correlation	.739**
	Sig. (2-tailed)	.000
	N	30
No12	Pearson Correlation	.539**
	Sig. (2-tailed)	.002
	N	30

No13	Pearson Correlation	.446*
	Sig. (2-tailed)	.013
	N	30
No14	Pearson Correlation	.470**
	Sig. (2-tailed)	.009
	N	30
No15	Pearson Correlation	.633**
	Sig. (2-tailed)	.000
	N	30
No16	Pearson Correlation	.673**
	Sig. (2-tailed)	.000
	N	30
No17	Pearson Correlation	.445*
	Sig. (2-tailed)	.014
	N	30
Jml	Pearson Correlation	1
	Sig. (2-tailed)	
	N	30

\*\* correlation is significant at the level (2-tailed)

\*correlation is signifikan at the 0,05 level (2-tailed)

Sumber : *Data Olahan Primer Juli 2013*

## LAMPIRAN 5

### 5.1. Uji Realibilitas

**Case Processing Summary**

		N	%
Cases	Valid	30	100.0
	Excluded <sup>a</sup>	0	.0
	Total	30	100.0

a : Listwise deletion based on all variabels in the procedure

**Reliability Statistics**

Cronbach's Alpha	N of Items
.855	17

Sumber : *Data Olahan Primer Juli 2013*

### 5.2. Analisis Regresi Linear Berganda

coefficient<sup>a</sup>

Model		Unstandardized Coefficients		Standardized Coefficients	t	Sig.
		B	Std. Error	Beta		
1	(Constant)	5.962	2.795		2.133	.042
	X1	.327	.134	.430	2.444	.021
	X2	.280	.130	.379	2.154	.040

a : dependent variabel (Y)

Sumber : *Data Olahan Primer Juli 2013*

### 5.3. Uji Determinasi

**Model Summary**

Model	R	R Square	Adjusted R Square	Std. Error of the Estimate
1	.743 <sup>a</sup>	.552	.519	1.085

a : Predictors (constant) X1, X2

b : dependent variabel

## LAMPIRAN 6

### 6.1. Uji simultan F

ANOVA<sup>b</sup>

Model		Sum of Squares	df	Mean Square	F	Sig.
1	Regression	39.160	2	19.580	16.621	.000 <sup>a</sup>
	Residual	31.806	27	1.178		
	Total	70.967	29			

a : Predictors (constant) : personal selling, advertising

b : Dependen variabel : peningkatan polis

### 6.2. Uji Normalitas Data

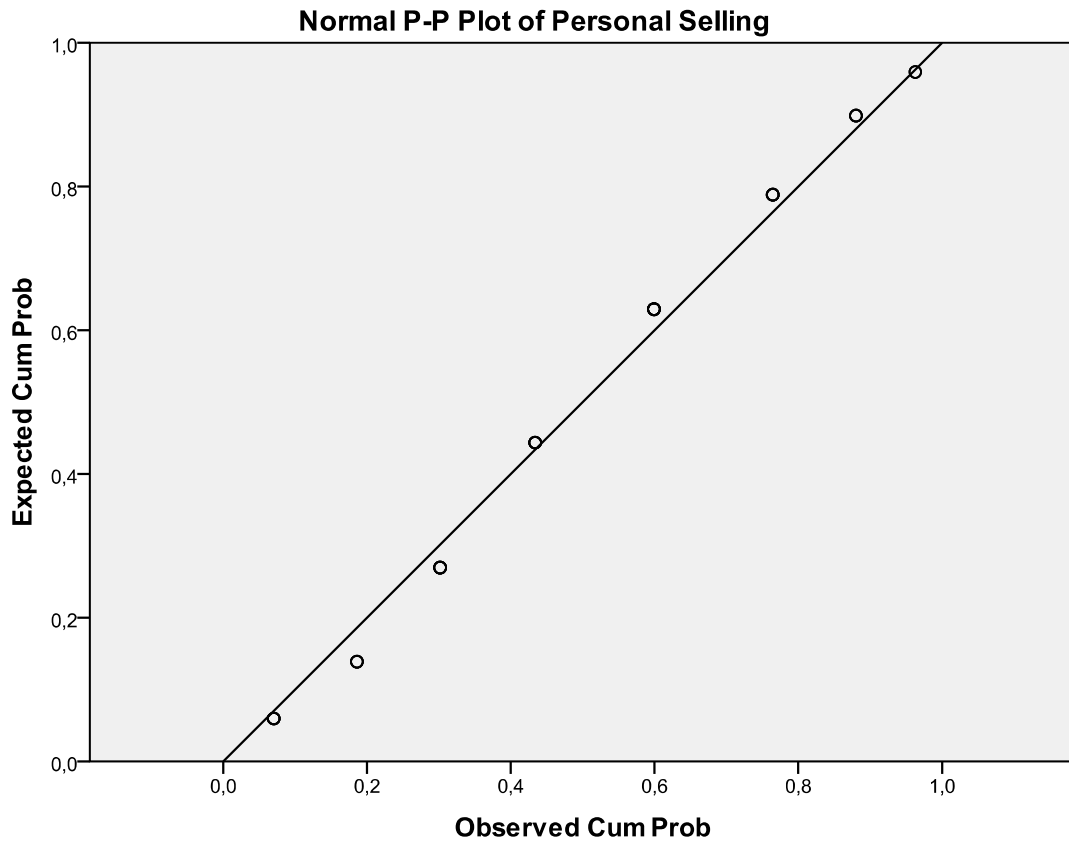

Normal P-P Plot of Advertising

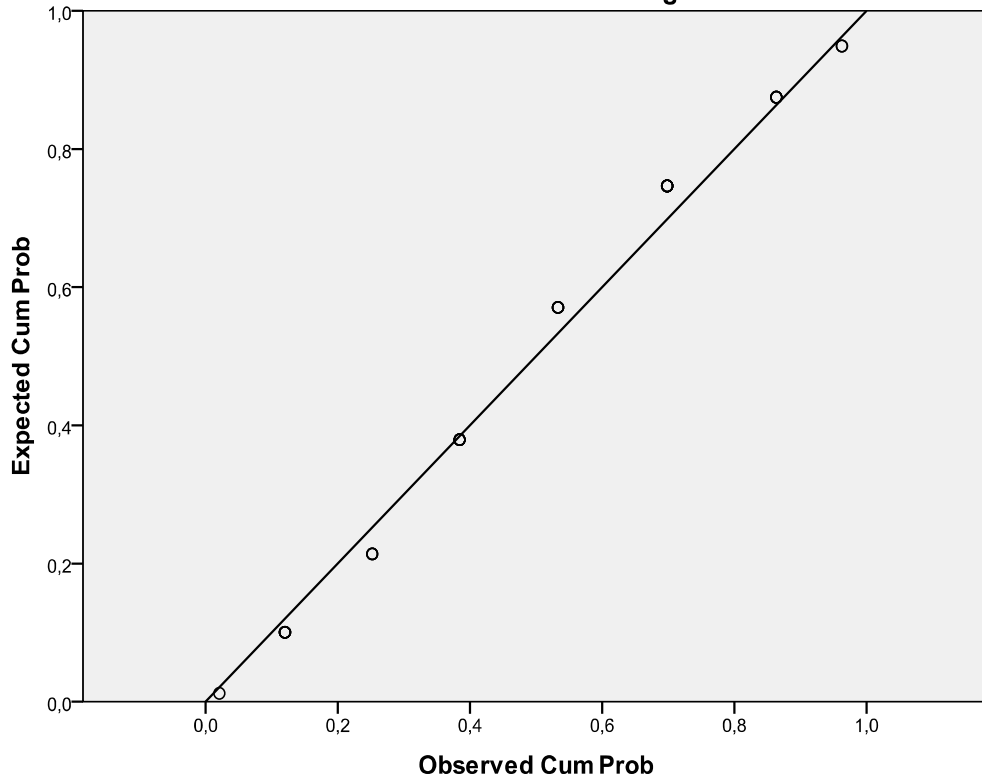

Normal P-P Plot of Penjualan Polis

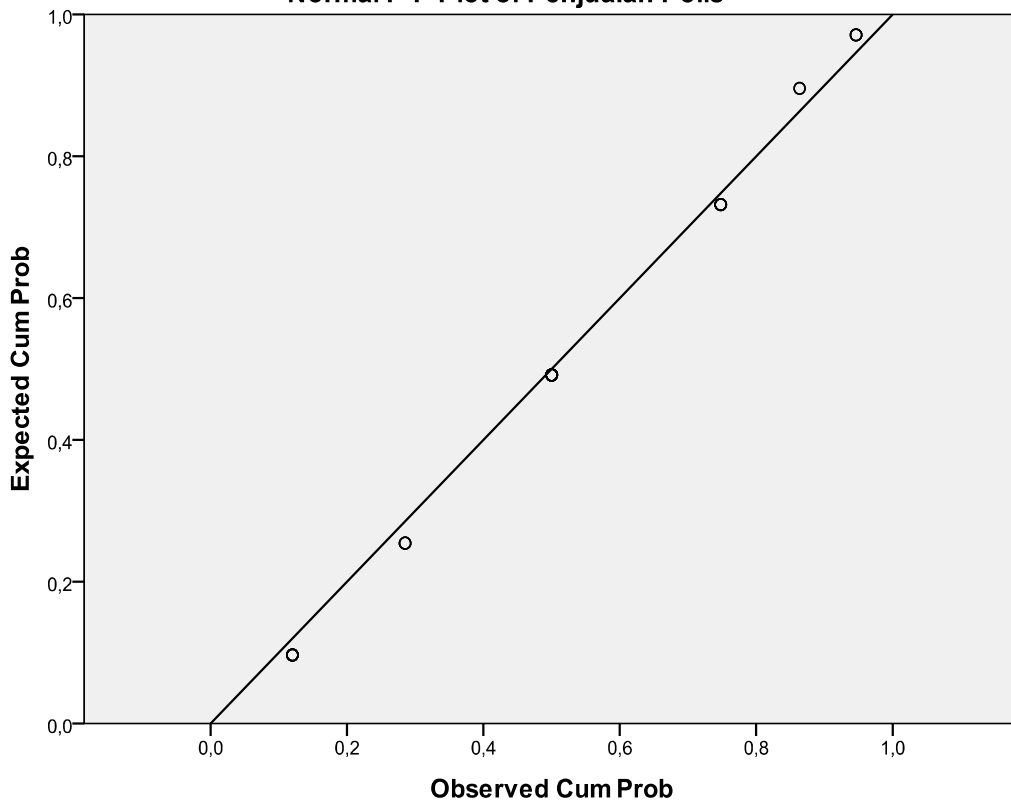

## LAMPIRAN 7

### 7.1. Uji Multikolinearitas

**Coefficients<sup>a</sup>**

Model		Collinearity Statistics	
		Tolerance	VIF
1	Personal Selling	,535	1,869
	Advertising	,535	1,869

a. Dependent Variable: Penjualan Polis

### 7.2. Uji Heterokedastisitas

**Scatterplot**

**Dependent Variable: Penjualan Polis**

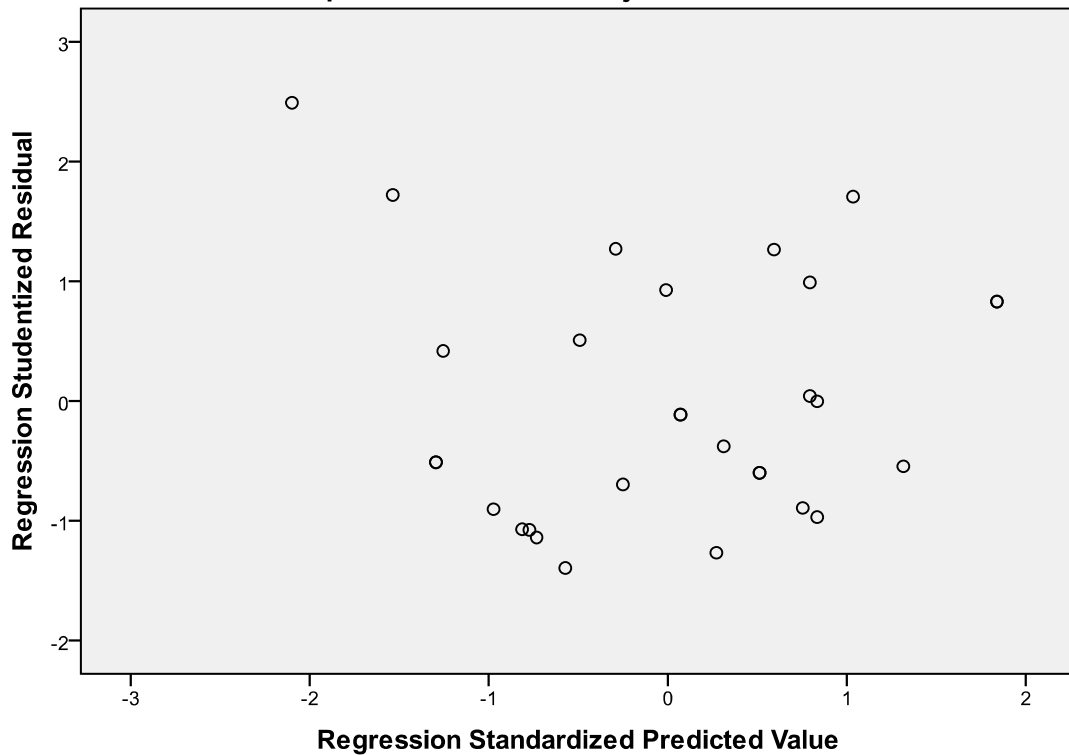



**L  
A  
M  
P  
I  
R  
A  
N**