

**PENGARUH SHOWER TERHADAP RESPON FISILOGI  
SAPI POTONG PADA MUSIM KEMARAU**



**SKRIPSI**

*Diajukan Untuk Memenuhi Salah Satu Syarat Meraih Gelar  
Sarjana Peternakan (S.Pt) pada Jurusan Ilmu Peternakan  
Fakultas Sains dan Teknologi  
UIN Alauddin Makassar*

**Oleh**

**SAMPEANG**  
**NIM : 60700110027**

**JURUSAN ILMU PETERNAKAAN  
FAKULTAS SAINS DAN TEKNOLOGI  
UNIVERSITAS ISLAM NEGERI (UIN) ALAUDDIN  
MAKASSAR  
2015**

**PENGARUH SHOWER TERHADAP RESPON FISILOGI  
SAPI POTONG PADA MUSIM KEMARAU**



Diajukan Untuk Memenuhi Salah Satu Syarat Meraih Gelar Sarjana Peternakan  
Jurusan Ilmu Peternakan Fakultas Sains dan Teknologi  
UIN Alauddin Makassar

Oleh :

**SAMPEANG**

NIM. 60700110027

**JURUSAN ILMU PETERNAKAN  
FAKULTAS SAINS DAN TEKNOLOGI  
UNIVERSITAS ISLAM NEGERI ALAUDDIN  
MAKASSAR  
2015**

### **PERNYATAAN KEASLIAN SKRIPSI**

Dengan penuh kesadaran, penyusun yang bertanda tangan dibawah ini menyatakan bahwa skripsi ini benar adalah hasil karya penyusun sendiri. Jika di kemudian hari terbukti bahwa ia merupakan duplikat, tiruan, plagiat atau dibuat oleh orang lain, sebagian atau seluruhnya, maka skripsi dan gelar yang diperoleh karenanya batal demi hukum.

Makassar, September 2015

Penyusun,

**SAMPEANG**



## PERSETUJUAN PEMBIMBING

Pembimbing skripsi saudara **Sampeang**, NIM: 60700110027 mahasiswa Jurusan Ilmu Peternakan pada Fakultas Sains dan Teknologi, setelah dengan saksama meneliti dan mengoreksi skripsi yang bersangkutan dengan judul, **“Pengaruh Pemberian Shower terhadap Respon Fisiologi Sapi Potong pada Musim Kemarau”**, memandang bahwa skripsi tersebut telah memenuhi syarat-syarat ilmiah dan dapat disetujui untuk diajukan kesidang *Munaqasyah*.

Demikian persetujuan ini diberikan untuk diproses lebih lanjut.

Makassar, 09 September 2015

Pembimbing I



Prof. Dr. Ir. Abd. Latief Tolleng, M.Sc  
NIP: 19540602 197802 1 001

Pembimbing II



Khaerani Kiramang, S.Pt., M.P  
NIP: 19730828 200604 2 001

Mengetahui  
Ketua Jurusan Ilmu Peternakan



Dr. Ir. Basir Paly M.Si  
NIP: 19590712 1986 03 1 002

## PENGESAHAN SKRIPSI

Skripsi yang berjudul, “**Pengaruh Pemberian Shower terhadap Respon Fisiologi Sapi Potong pada Musim Kemarau**” yang disusun oleh **Sampeang**, NIM: 60700110027, mahasiswa Jurusan Ilmu Peternakan pada Fakultas Sains dan Teknologi UIN Alauddin Makassar, telah diuji dan dipertahankan dalam sidang *munaqasyah* yang diselenggarakan pada hari Rabu, 09 September 2015, dinyatakan telah dapat diterima sebagai salah satu syarat untuk memperoleh gelar Sarjana Peternakan dalam Ilmu Produksi Ternak, Jurusan Ilmu Peternakan.

Makassar, 09 September 2015

### DEWAN PENGUJI:

Ketua	: Prof. Dr. H. Arifuddin Ahmad, M.Ag.	(.....)
Sekretaris	: Dr. Ir. Andi Suarda, M.Si.	(.....)
Munaqisyi I	: Astafi, S.Pt., M.Si.	(.....)
Munaqisyi II	: Muh. Nur Hidayat, S.Pt., M.P.	(.....)
Munaqisyi III	: Dr. Hasyim Haddade, S.Ag., M. Ag.	(.....)
Pembimbing I	: Prof. Dr. Ir. Abd. Latief Tolleng, M.Sc.	(.....)
Pembimbing II	: Khaerani Kiramang, S.Pt., M.P.	(.....)



Diketahui oleh:

Dekan Fakultas Sains dan Teknologi  
UIN Alauddin Makassar.

**Prof. Dr. H. Arifuddin Ahmad, M.Ag**

NIP. 19691205 19903 03 1 001

## KATA PENGANTAR



لَحْمَدُ اللَّهِ رَبِّ الْعَالَمِينَ وَالصَّلَاةَ وَالسَّلَامَ عَلَى أَشْرَفِ الْأَنْبِيَاءِ وَالْمُرْسَلِينَ سَيِّدِنَا مُحَمَّدٍ وَعَلَى آلِهِ وَأَصْحَابِهِ  
أَجْمَعِينَ وَمَنْ تَبِعَهُ بِإِحْسَانٍ إِلَى يَوْمِ الدِّينِ

أَمَّا بَعْدُ

Puji syukur penulis ucapkan kepada Allah SWT karena berkat taufik dan hidayah-Nya sehingga penulis dapat merampungkan penyusunan skripsi yang berjudul **“Pengaruh Pemberian Shower terhadap Respon Fisiologi Sapi Potong pada Musim Kemarau”** yang diajukan sebagai salah satu syarat mencapai gelar Sarjana Ilmu Peternakan (S.Pt) pada Fakultas Sains dan Teknologi Universitas Islam Negeri Alauddin Makassar.

Shalawat dan salam senantiasa tercurahkan kepada junjungan Rasulullah Muhammad SAW, beserta sahabat-sahabatnya dan kepada pengikut setianya Insya Allah. Penulis menyadari bahwa karya ini tidak akan terselesaikan tanpa bantuan dari berbagai pihak yang telah memberi dukungan, doa, semangat, perjalanan dan pengalaman berharga pada penulis sejak penulis menginjak bangku perkuliahan hingga proses penyusunan skripsi. Oleh karena itu, melalui kesempatan ini penulis dengan segala kerendahan hati dan rasa hormat untuk mengucapkan terima kasih yang sebesar-besarnya kepada :

1. **Bapak Prof. Dr. H. A. Qadir Gassing HT, MS** selaku Rektor Universitas Islam Negeri Alauddin Makassar.

2. **Bapak Prof. Dr. H. Arifuddin Ahmad, M.Ag** selaku Dekan Fakultas Sains dan Teknologi Universitas Islam Negeri Alauddin Makassar.
3. **Bapak Dr. Ir. Basir Paly M.Si** sebagai ketua Jurusan Ilmu Peternakan Fakultas Sains dan Teknologi Universitas Islam Negeri Alauddin Makassar.
4. **Bapak Prof. Dr. Ir. Abd. Latief Tolleng, M.Sc** selaku Dosen Pembimbing pertama, dan **Ibu Khaerani Kiramang, S.Pt., M.P** selaku Dosen Pembimbing kedua, atas bimbingan dan mengarahkan penulis mulai dari penyusunan proposal sampai penyelesaian skripsi ini.
5. **Bapak dan Ibu Dosen Jurusan Ilmu Peternakan** atas bimbingan dalam kegiatan perkuliahan, baik dalam tatap muka maupun arahan-arahan diluar perkuliahan.
6. **Ibu Astaty, S.Pt., M.Si, Bapak Muh. Nur Hidayat, S.Pt., M.P dan Bapak Dr. Hasyim Haddade, S.Ag., M.Ag** selaku penguji yang telah memberikan saran dan kritikan yang konstruktif demi kesempurnaan penulisan dan penyusunan skripsi ini.
7. Rekan dan sahabat tercinta: **Umar S.Pt, Ilyas S.Pt, Muhammad Suwanda S.Pt, Nurwahidah. J S.Pt, Muhammad Arsan Jamili., S.Pt, Muhammad Suhaebar, Riswandi, Risal Arisandi, M. Surwanto Uddin dan Muh. Amar Musdar**, yang tidak pernah berhenti mengiringi do'a, motivasi, serta canda tawa sehingga dalam kondisi apapun tetap mampu percaya diri dalam penyelesaian skripsi ini.



8. Rekan-rekan seperjuangan di Jurusan Ilmu Peternakan Fakultas Sains dan Teknologi UIN Alauddin Makassar: **Eka Juniarti Aries, Armiati Alimuddin, Adi Hermanto S.Pt, Asnal Udin Alkahfi S.Pt, Amaluddin S.Pt, Andi Harun Munandar, Faisal, Ahmad Alim, Arsyad, Amiluddin, Irfan, Miftahuddin dan Sultan.**

Penghargaan dan ucapan terima kasih yang tak terhingga penulis peruntukkan untuk kedua orang tua penulis, Ibunda tercinta **Darma** dan kepada Ayahanda **Ruslan** serta saudara-saudaraku tercinta (**Kaisar, Jumardi, Umar, dan Agusti Ramdah**) yang tidak pernah lelah dan sabar memberikan dorongan moril dan materil kepada penulis sampai terselesaikannya skripsi ini. Semoga apa yang kalian berikan mendapat Hidayah dari-Nya Amin.

Penulis berharap adanya masukan dan saran yang positif demi perbaiki skripsi ini. Akhirnya penulis berharap semoga skripsi ini dapat memberikan manfaat bagi pembaca dan menambah ilmu pengetahuan tentang peternakan khususnya masalah Produktivitas Sapi Potong. Semoga segala bantuan dan bimbingan semua pihak dalam penyusunan skripsi ini mendapat imbalan dari Allah SWT. Amin.

Wassalamu Alaikum Wr. Wb

Makassar, September 2015

Penulis

## DAFTAR ISI

	Halaman
HALAMAN SAMPUL.....	i
HALAMAN JUDUL .....	ii
HALAMAN PERNYATAAN KEASLIAN SKRIPSI .....	iii
HALAMAN PERSETUJUAN PEMBIMBING .....	iv
HALAMAN PENGESAHAN SKRIPSI .....	v
KATA PENGANTAR .....	vi
DAFTAR ISI .....	ix
DAFTAR TABEL .....	xii
ABSTRAK .....	xiii
ABSTRACT .....	xiv
BAB I PENDAHULUAN .....	1
A. Latar Belakang .....	1
B. Rumusan Masalah .....	3
C. Tujuan .....	3
D. Kegunaan Penelitian .....	3
E. Hipotesis.....	3
BAB II TINJAUAN PUSTAKA.....	4
A. Respon Fisiologi Ternak terhadap Lingkungan .....	4
1. Sters.....	6

2. Suhu Kulit Meningkat .....	7
3. Suhu Tubuh .....	8
4. Denyut Jantung .....	15
5. Frekuensi Nafas .....	18
B. Faktor lingkungan yang Mempengaruhi Fisiologi Ternak.....	20
1. Curah Hujan .....	20
2. Suhu Udara.....	21
3. Kelembaban Udara.....	22
4. Kecepatan Angin.....	23
5. Radiasi Matahari .....	24
C. Upaya yang digunakan untuk Mengurangi Pengaruh Negatif terhadap Temperatur Lingkungan yang Tinggi .....	25
1. Modifikasi Lingkungan Ternak.....	25
2. HTC (Heat Tolerance Coefficient).....	26
3. Thermoregulasi .....	28
D. Pemberian Pakan Pada Ternak.....	30
E. Pemberian Air Minum pada Ternak.....	33
F. Ayatayat Al-Quran yang Berkaitan dengan Pengaruh Temperatur Negatif terhadap Produksi Ternak .....	34
1. Ayat Berbuat Baik Pada Binatang.....	34
2. Ayat Tentang Manfaat Air .....	35
BAB III METODE PENELITIAN .....	39

A. Waktu dan Tempat Penelitian .....	39
B. Materi .....	39
C. Alat.....	39
D. Prosedur Kerja.....	40
1. Rancangan Percobaan .....	40
2. Persiapan .....	40
3. Pelaksanaan .....	40
E. Analisis Data .....	42
<b>BAB IV HASIL DAN PEMBAHASAN .....</b>	<b>43</b>
A. Hasil .....	43
a. Suhu Tubuh .....	43
b. Denyut Jantung .....	45
c. Pernapasan.....	47
d. Konsumsi Air Minum .....	49
B. Pembahasan.....	51
a. Suhu tubuh.....	51
b. Denyut Jantung.....	54
c. Pernapasan .....	56
d. Konsumsi Air Minum.....	58
<b>BAB V PENUTUP .....</b>	<b>60</b>
A. Kesimpulan .....	60
B. Saran.....	60

DAFTAR PUSTAKA  
LAMPIRAN-LAMPIRAN  
RIWAYAT HIDUP

## ABSTRAK

**Nama** : SAMPEANG  
**NIM** : 60700110027  
**Jurusan** : Ilmu Peternakan  
**Judul** : Pengaruh Pemberian Shower Terhadap Respon Fisiologi Sapi Potong pada Musim Kemarau.

---

Indonesia merupakan negara tropis yang memiliki temperatur tinggi dan kelembaban udara yang berada di luar zona nyamanan terutama di musim kemarau. Modifikasi lingkungan merupakan usaha yang dilakukan untuk membuat ternak dalam kondisi nyaman, salah satu modifikasih yang dapat dilakukan yaitu dengan pemberian shower. Tujuan penelitian ini yaitu untuk mengetahui pengaruh pemberian shower di musim kemarau terhadap respon fisiologi ternak sapi potong, (suhu tubuh, denyut nadi, dan frekuensi pernafasan).

Penelitian ini dilaksanakan pada bulan Mei 2015. Lokasi penelitian bertempat disamata Integrated Farming System Jln. Veteran Bakung, Kelurahan samata, Kec. Sumba Opu, Kabupaten Gowa. Metode penelitian terdiri dari 2 perlakuan, perlakuan pertama yaitu tanpa pemberian Shower dan perlakuan kedua dengan pemberian Shower. Masing-masing perlakuan terdiri dari 6 ekor sapi potong jantan. Data yang diperoleh dianalisis dengan Uji T (t- Test Independent Sampele).

Berdasarkan hasil dan pembahasan, maka dapat disimpulkan bahwa pemberian shower pada sapi dimusim kemarau, terlebih pada saat siang hari dapat mengurangi stres sapi karena panas melalui penurunan suhu tubuh, frekuensi pernafasan, dan denyut jantung.

Kata kunci: *Denyut Nadi, Frekuensi Pernafasan, Shower, dan Suhu Tubu*

## ABSTRACT

**Name** : SAMPEANG  
**NIM** : 60700110027  
**Subject** : Animal Science  
**Judul** : The Effect of Physiology Shower Response Against Cattle in the Dry Season

---

Indonesia is a tropical country with high temperature and humidity are outside the comfort zone , especially in the dry season. Environmental modification is the work done to make the cattle in comfortable conditions , one modifikasi to do that is by giving shower . The purpose of this study is to determine the effect of a shower in the dry season to the physiological responses of cattle , ( body temperature , pulse rate, and respiratory rate ).

This study was conducted in May 2015. The research location is housed in samata Integrated Farming System Jln. Veteran Bakung, Samata village, district. Sumba Opu , Gowa. The research method consisted of 2 treatments , the first treatment that is without giving a second treatment with Shower and Shower administration . Each treatment consisted of 6 male head of beef cattle . Data were analyzed by t test ( t- Test Independent Sampele )

Based on the results and discussion , it can be concluded that the provision shower in cattle in the dry season , especially during the day can reduce stress cattle because of the heat through a decrease in body temperature , respiratory rate , and heart rate.

Key words : *Pulse , Respiratory Frequency , Shower and Body Temperature*

**ABSTRAK**

**Nama** : SAMPEANG  
**NIM** : 60700110027  
**Jurusan** : Ilmu Peternakan  
**Judul** : Pengaruh Pemberian Shower Terhadap Respon Fisiologi Sapi Potong pada Musim Kemarau.

---

Indonesia merupakan negara tropis yang memiliki temperatur tinggi dan kelembaban udara yang berada di luar zona nyamanan terutama di musim kemarau. Modifikasi lingkungan merupakan usaha yang dilakukan untuk membuat ternak dalam kondisi nyaman, salah satu modifikasih yang dapat dilakukan yaitu dengan pemberian shower. Tujuan penelitian ini yaitu untuk mengetahui pengaruh pemberian shower di musim kemarau terhadap respon fisiologi ternak sapi potong, (suhu tubuh, denyut nadi, dan frekuensi pernafasan).

Penelitian ini dilaksanakan pada bulan Mei 2015. Lokasi penelitian bertempat disamata Integrated Farming System Jln. Veteran Bakung, Kelurahan samata, Kec. Sumba Opu, Kabupaten Gowa. Metode penelitian terdiri dari 2 perlakuan, perlakuan pertama yaitu tanpa pemberian Shower dan perlakuan kedua dengan pemberian Shower. Masing-masing perlakuan terdiri dari 6 ekor sapi potong jantan. Data yang diperoleh dianalisis dengan Uji T (t- Test Independent Sampele).

Berdasarkan hasil dan pembahasan, maka dapat disimpulkan bahwa pemberian shower pada sapi dimusim kemarau, terlebih pada saat siang hari dapat mengurangi stres sapi karena panas melalui penurunan suhu tubuh, frekuensi pernafasan, dan denyut jantung.

Kata kunci: *Denyut Nadi, Frekuensi Pernafasan, Shower, dan Suhu Tubu*



**ABSTRACT**

**Name** : SAMPEANG  
**NIM** : 60700110027  
**Subject** : Animal Science  
**Judul** : The Effect of Physiology Shower Response Against Cattle in the Dry Season

---

Indonesia is a tropical country with high temperature and humidity are outside the comfort zone , especially in the dry season. Environmental modification is the work done to make the cattle in comfortable conditions , one modifikasi to do that is by giving shower . The purpose of this study is to determine the effect of a shower in the dry season to the physiological responses of cattle , ( body temperature , pulse rate, and respiratory rate ).

This study was conducted in May 2015. The research location is housed in samata Integrated Farming System Jln. Veteran Hyacinths, Samata village, district. Sumba Opu , Gowa. The research method consisted of 2 treatments , the first treatment that is without giving a second treatment with Shower and Shower administration . Each treatment consisted of 6 male head of beef cattle . Data were analyzed by t test ( t- Test Independent Sampele )

Based on the results and discussion , it can be concluded that the provision shower in cattle in the dry season , especially during the day can reduce stress cattle because of the heat through a decrease in body temperature , respiratory rate , and heart rate.

Key words : *Pulse , Respiratory Frequency , Shower and Body Temperature*

## **BAB I PENDAHULUAN**

### ***A. Latar Belakang***

Indonesia merupakan negara tropis yang memiliki temperatur tinggi dan kelembaban udara yang berada di atas zona kenyamanan terutama di musim kemarau, sehingga ternak berusaha menyesuaikan diri dengan kondisi yang kurang menyenangkan tersebut. Penyesuaian diri terhadap lingkungan akan mengganggu keseimbangan fisiologis dalam tubuh ternak, sehingga produktivitas ternak tersebut juga akan mengalami gangguan.

Untuk memperoleh produktivitas ternak yang efisien, manusia harus “menyesuaikan” ternaknya dengan iklim setempat. Iklim yang cocok untuk daerah peternakan adalah pada iklim semi-arid. Daerah dengan iklim semi-arid ini ditandai dengan kondisi musim yang ekstrim, dengan curah hujan rendah secara relatif dan musim kering yang panjang. Iklim bagian terpenting dalam penentuan kerja status faali pada ternak. Penentuan status faali pada ternak sangat penting untuk diketahui karena dengan mengetahui status faali pada ternak, maka peternak dapat menentukan dan menemukan pengaruh lingkungan pada ternak. Bila suhu lingkungan berada di atas atau di bawah *comfort zone* untuk mempertahankan suhu tubuhnya ternak akan mengurangi atau meningkatkan laju metabolisme (Webster, C.C. dan P.N. Wilson. 1980).

Bila suhu lingkungan berada di atas suhu nyaman (*comfort zone*) maka ternak akan mengalami cekaman panas, daya tahan ternak terhadap panas menurun, ternak akan banyak mengeluarkan keringat dan akumulasi dari kondisi tersebut, suhu tubuh ternak akan tinggi. Suhu tubuh sapi semakin meningkat, ini dikarenakan sapi sedang beradaptasi menyesuaikan lingkungan, begitu juga denyut jantungnya semakin cepat, dan juga nafasnya semakin cepat (Webster, C.C. dan P.N. Wilson. 1980).

Kondisi ini memaksa ternak untuk mengaktifkan mekanisme termoregulasi, yaitu peningkatan suhu rektal, suhu kulit, frekuensi pernafasan dan denyut jantung, serta menurunkan konsumsi pakan. Mekanisme perubahan fisiologis ini mengharuskan alokasi energi untuk kinerja produksi dan reproduksi digunakan untuk mempertahankan keseimbangan panas tubuh ternak. Untuk itulah perlu diketahui pengaruh iklim terhadap kondisi fisiologis ternak, sehingga dapat diupayakan pengendalian iklim, dan sebagai pencegahan oleh cekaman panas agar penampilan produktivitas ternak pada akhirnya dapat ditingkatkan (Purwanto, 2004).

Untuk menangani perubahan fisiologi tersebut maka dibutuhkan suatu teknologi untuk menstabilkan pengaruh temperatur lingkungan terutama pada siang hari. Pemberian shower merupakan salah satu upaya yang dapat diaplikasikan untuk mengurangi pengaruh cekaman panas di siang hari. Pemberian shower adalah dengan penyemprotan air ke ternak dengan menggunakan alat shower agar temperatur di dalam kandang tetap stabil. Menggunakan shower merupakan teknologi untuk mengurangi pengaruh negatif suhu lingkungan untuk lingkungan tersebut.

### ***B. Rumusan masalah***

Lingkungan tropis seperti Indonesia ditandai dengan lingkungan yang dapat berpengaruh negatif terhadap fisiologi ternak sapi, oleh sebab itu rumusan masalah dari penelitian yaitu, apakah pemberian shower dapat mempengaruhi respon fisiologi ternak sapi potong pada saat suhu lingkungan tinggi?

### ***C. Tujuan Penelitian***

Tujuan penelitian ini yaitu untuk mengetahui pengaruh pemberian shower di musim kemarau terhadap respon fisiologi ternak sapi potong, (suhu tubuh, denyut nadi, frekuensi pernapasan, dan konsumsi air minum).

### ***D. Kegunaan Penelitian***

Sebagai bahan informasi bagi pihak yang berkecimpung dalam dunia peternakan, mengenai perihal pemberian shower di musim kemarau terhadap respon fisiologi ternak sapi potong.

### ***E. Hipotesis***

Diduga pemberian shower di musim kemarau dapat mempengaruhi respon fisiologi ternak sapi potong.

## **BAB II**

### **TINJAUAN PUSTAKA**

#### ***A. Respon Fisiologi Ternak terhadap Lingkungan***

Fisiologi merupakan ilmu yang mempelajari fungsi normal tubuh dengan berbagai gejala yang ada pada sistem hidup, serta pengaturan atas segala fungsi dalam sistem tersebut. Berbagai peristiwa dan aktivitas yang terjadi pada sistem hidup selanjutnya disebut fungsi kehidupan atau fungsi hidup. Jadi, fungsi hidup ialah fungsi sistem yang ada dalam tubuh makhluk hidup. Sistem hidup merupakan sesuatu yang kompleks dan bervariasi sehingga dalam fisiologi hewan, fungsi hidup akan dibahas secara kompleks dan bervariasi juga. Fisiologi hewan bukan hanya mengkaji fungsi sistem dalam tubuh, melainkan juga alasan dan cara berfungsinya sistem itu (Isnaeni, 2006).

Cara yang dilakukan hewan untuk dapat hidup di suatu lingkungan, yaitu bagaimana hewan memperoleh air dalam jumlah cukup atau menghindari pemasukan air yang terlalu banyak ke dalam tubuh, bagaimana cara hewan menghindarkan diri dari keadaan yang membahayakan, seperti suhu sangat dingin atau sangat panas, dan bagaimana cara hewan memperoleh informasi tentang keadaan di lingkungannya. Suhu lingkungan yang tinggi menyebabkan aktivitas tubuh menurun; sesuai dengan teori homeostatis, mekanisme ini ditempuh untuk mencegah kelebihan beban panas. Kelebihan beban panas merupakan cekaman

panas yang mungkin sekali berpengaruh pada produksi ternak melalui respons hormonal, metabolisme atau intake pakan. Kelenjar tiroid dilibatkan dalam aktivitas metabolisme; aktivitas kelenjar ini meningkat oleh suhu dingin, dan sebaliknya oleh suhu tinggi (Djoni, 2010).

Untuk dapat bertahan hidup, hewan harus menjaga stabilitas lingkungan internalnya, antara lain keasaman atau pH, suhu tubuh kadar garam, kandungan air, dan kandungan nitrien atau zat gizi. Proses timbulnya perubahan dalam tubuh hewan yang membuat hewan tersebut dapat bertahan ketika lingkungan eksternalnya berubah yang disebut adaptasi (Isnaeni, 2006).

Lingkungan eksternal memberikan pengaruh langsung maupun tidak langsung terhadap produktivitas ternak. Adaptasi fisiologi adalah kemampuan dan proses-proses pengaturan dari hewan terhadap dirinya, terhadap makluk/organisme lain dan terhadap lingkungan fisiknya. Pengaruh langsung iklim terhadap produktivitas ternak dapat berlangsung melalui beberapa jalan yaitu, reseptor kulit dalam hubungannya dengan sistem saraf pusat yang menyalurkan rangsangan untuk mempengaruhi sistem neuro-endokrin melalui hipotalamus dan pituitari. Perubahan suhu tubuh menyebabkan perubahan aktivitas metabolisme dan perubahan suhu tubuh yang mengakibatkan perubahan suhu darah yang memasuki daerah hipotalamus. Hipotalamus menempati posisi kunci dalam regulasi proses-proses yang hakiki untuk produktivitas ternak. Pengaruh tidak langsung dimnifasikan oleh perubahan nafsu makan atau konsumsi pakan, sehingga ketersediaan zat-zat pakan organik dan anorganik untuk

produktivitas ternak berkurang. Respons-respons produksi dan reproduksi merupakan hasil akhir dari interaksi faktor-faktor eksternal dan proses fisiologis di dalam tubuh (Djoni, 2010).

Pada dasarnya faktor utama yang mempengaruhi tingkat produktivitas ternak atau performance adalah lingkungan dan genetik. Iklim mikro maupun iklim makro dapat berpengaruh langsung terhadap penampilan produktivitas ternak. Iklim mikro merupakan interaksi berbagai faktor iklim di suatu lokasi yang spesifik atau keadaan iklim di sekitar ternak dimana ternak berada. Faktor lingkungan makro ini relatif banyak berorientasi kepada alam, termasuk ke dalam kelompok lingkungan makro yaitu iklim. Iklim adalah kondisi rata-rata cuaca dalam waktu yang panjang. Iklim mempunyai pengaruh yang besar terhadap ternak, yaitu dapat membantu atau mengganggu kelangsungan hidup dari ternak (Isnaeni, 2006). Suhu lingkungan yang tinggi menyebabkan ternak akan terkena stress panas. respon ternak terhadap suhu tinggi tersebut sebagai berikut:

### ***1. Stres***

Stres adalah respon fisiologi, biokimia dan tingkah laku ternak terhadap variasi faktor fisik, kimia dan biologis lingkungan (Yousef dalam Sientje, 2003). Dengan kata lain, stres terjadi apabila terjadi perubahan lingkungan yang ekstrim, seperti peningkatan temperatur lingkungan atau ketika toleransi ternak terhadap lingkungan menjadi rendah (Curtis dalam Sientje, 2003). Stres panas terjadi apabila temperatur lingkungan berubah menjadi lebih tinggi di atas ZTN (upper critical temperature). Pada kondisi

ini, toleransi ternak terhadap lingkungan menjadi rendah atau menurun, sehingga ternak mengalami cekaman (Yousef dalam Sientje, 2003).

Ternak yang mengalami stres panas akibat meningkatnya temperatur lingkungan, fungsi kelenjar tiroidnya akan terganggu. Hal ini akan mempengaruhi selera makan dan penampilan (MC Dowell dalam Sientje, 2003). Stres panas kronik juga menyebabkan penurunan konsentrasi *growth hormone* dan *glukokortikoid*. Pengurangan konsentrasi hormon ini, berhubungan dengan pengurangan laju metabolik selama stres panas. Selain itu, selama stres panas konsentrasi prolaktin meningkat dan diduga meningkatkan metabolisme air dan elektrolit. Hal ini akan mempengaruhi hormon aldosteron yang berhubungan dengan metabolisme elektrolit tersebut. Pada ternak yang menderita stres panas, kalium yang disekresikan melalui keringat tinggi menyebabkan pengurangan konsentrasi aldosteron (Anderson dalam Sientje, 2003).

## **2. Suhu kulit meningkat**

Kulit merupakan bagian tubuh yang pertama kali terkena panas bila hewan berada dalam lingkungan panas. Akibatnya suhu kulit meningkat berbanding lurus dengan suhu lingkungan, namun demikian kenaikan suhu kulit ini sampai suatu saat tidak berbanding lurus lagi dengan suhu lingkungan tetapi naiknya perlahan-lahan karena pada saat ini terjadi *vasodilatasi*. Panas di kulit berpindah secara *konduksi* dan melalui aliran darah dibawa ke dalam tubuh dan pada akhirnya akan mempengaruhi suhu tubuh (Purwanto, 2004).



Salah satu cara pelepasan panas ialah secara *evaporasi* yang terjadi melalui penguapan air dari permukaan kulit dan melalui pernafasan, juga melalui pembuangan *urine*. Dalam hal ini ternak akan melepaskan panas secara *evaporasi* melalui kelenjar keringat dan saluran pernafasan. Apabila peningkatan aliran darah tidak berhasil mengurangi stres, maka pusat pengaturan panas memacu kelenjar keringat untuk mengekskresikan keringat. Pengeluaran keringat akan membantu pengeluaran panas melalui penguapan (Purwanto, 2004).

Sapi mengatasi keadaan dengan jalan menaikkan frekuensi pernafasan. Banyaknya sinar yang diserap oleh ternak tergantung dari warna ternak, yang berwarna putih akan menyerap hanya 20% sedangkan warna hitam akan menyerap 100%. Warna bukan satu-satunya faktor yang mempengaruhi penyerapan radiasi matahari terhadap beban panas pada ternak. Panjang rambut, ketebalan dan kondisi rambut juga menentukan. Ternak dengan bulu halus dan pendek lebih tahan terhadap panas. Kehalusan bulu ternak dapat dipakai ukuran untuk toleransi terhadap panas (Williamson dan Payne 1993).

### **3. Suhu Tubuh**

Suhu tubuh adalah hasil dari dua proses yaitu panas yang diterima dan panas yang dilepaskan. Suhu tubuh mamalia biasanya mengalami fluktuasi antara 1 – 3 °C, mencapai minimum pada pagi hari dan maksimum pada siang hari. Suhu tubuh akan meningkat selama makan, aktivitas fisik (otot), estrus, dan akhir masa kebuntingan. Di samping faktor aktivitas, mekanisme yang

mengontrol tidur dan bangun tampaknya juga berhubungan dengan terjadinya fluktuasi suhu tubuh harian (Djoni, 2010).

Suhu tubuh merupakan hasil dari dua proses yaitu panas yang diterima dari lingkungan luar maupun dalam tubuh sendiri dan panas yang dilepaskan ke lingkungan. Suhu tubuh bagian dalam lebih tinggi dibanding dengan bagian luar (Johnson, 2005).

Temperatur tubuh merupakan hasil keseimbangan antara produksi panas dan pelepas panas tubuh. Indeks temperatur dalam tubuh hewan dapat dilakukan dengan memasukkan termometer rektal ke dalam rektum. Hasil pengukuran termometer yang diperoleh tidak menunjukkan jumlah total panas yang diproduksi tubuh tetapi menunjukkan keseimbangan antara produksi panas dan pengeluaran panas tubuh (Frandsen, 1996).

Pemeriksaan suhu tubuh hewan pada umumnya dilakukan dua kali sehari, yaitu pada pagi dan sore hari. Hewan yang sehat memiliki suhu tubuh pada pagi hari yang lebih rendah dibandingkan dengan suhu tubuh pada siang dan sore hari (Kelly 1984).

Panas tubuh dihasilkan dari hasil metabolisme yang berasal dari dalam tubuh. Energi dari pakan akan diubah dalam bentuk panas yang akan disebarkan ke lingkungan dan ke seluruh permukaan tubuh. Apabila suhu lingkungan melebihi suhu tubuh hewan dan hewan terpapar oleh radiasi panas, maka hewan akan berusaha melawan panas tersebut. Begitu juga jika hewan terpapar oleh sinar matahari langsung atau berada di dekat dengan benda padat

yang lebih hangat dibandingkan dengan suhu tubuhnya. Panas tubuh akan beradaptasi menuju lingkungan sekitar melalui pemancaran dari permukaan tubuh menuju obyek yang lebih dingin (Cunningham 2002).

Hipotermia adalah keadaan suhu tubuh di bawah kisaran nilai kritis. Hal ini terjadi akibat pengeluaran panas tubuh yang berlebihan. Hewan kecil dan hewan yang sedang sakit akan kehilangan banyak panas tubuh lebih dari kemampuannya untuk memproduksi panas tubuh. Suhu tubuh akan menurun hingga ke titik dimana sistem regulasi panas tubuh tidak dapat bekerja dengan baik. Kemampuan hipotalamus untuk meregulasi suhu tubuh akan terganggu pada saat suhu tubuh dibawah  $29^{\circ}\text{C}$ . Cardiac arrest akan terjadi pada saat suhu tubuh dibawah  $20^{\circ}\text{C}$  (Cunningham 2002).

Hipertermia adalah peningkatan suhu tubuh diatas kisaran nilai kritis yang disebabkan faktor fisiologis seperti kelebihan absorpsi maupun produksi panas dan pengeluaran panas tubuh yang kurang sempurna. Kelebihan absorpsi panas terjadi pada saat tubuh terpapar dengan suhu lingkungan dan kelembaban yang tinggi seperti pada hewan yang dikandangkan dan memiliki rambut yang lebat. Produksi panas yang berlebihan dapat terjadi apabila hewan mengalami kerusakan pada hipotalamus (Kelly 1984).

Demam terjadi apabila suhu tubuh berada di atas kisaran normal yang dapat disebabkan oleh faktor spesifik agen infeksius (bakteri, virus, jamur, dan protozoa) maupun faktor non-spesifik (protein asing yang diinjeksikan,

senyawa yang menimbulkan kerusakan jaringan dan jaringan nekrosis) yang sering disebut sebagai faktor aseptik (Rosenberger 1979; Kelly 1984).

Demam merupakan pertanda terangsangnya sistem pertahanan tubuh akibat adanya infeksi atau benda asing yang dapat membahayakan tubuh seperti bakteri, virus, jamur, parasit, dan protein/ substansi asing. Senyawa-senyawa tersebut di dalam tubuh akan bertindak sebagai pirogen eksogen yang kemudian akan merangsang sel-sel pertahanan tubuh seperti granulosit, monosit dan makrofag untuk mengeluarkan senyawa yang disebut sebagai pirogen endogen. Pusat termoregulasi di hipotalamus sangat peka terhadap senyawa pirogen endogen ini, sehingga senyawa pirogen endogen mampu mempengaruhi hipotalamus untuk meningkatkan set point yang akan disesuaikan tubuh (Lorenz & Larry 1987; Hellon et al. 1991).

Pada saat hewan mengalami demam, terjadi pula peningkatan frekuensi jantung, frekuensi nafas, pulsus yang melemah, salivasi dan berkeringat. Apabila suhu tubuh mencapai lebih dari 41°C maka dapat terjadi dyspnea, kolaps, konvulsi, dan koma (Rosenberger 1979; Kelly 1984).

Soetomo (2001) menyatakan bahwa suhu normal rumen pada kisaran 39-41 °C dan segera setelah makan akan meningkat sampai 41 °C terutama selama proses fermentasi terjadi dan akan menurun sampai di bawah normal bila ternak minum air dingin.

Panas terutama dihasilkan oleh tubuh sebagai hasil aktivitas metabolisme dan hilang dari tubuh secara *konduksi*, *konveksi*, *radiasi* dan

*evaporasi* melalui kulit dan saluran pernafasan (Ewing, 1999). Suhu tubuh pada ternak *homeotherm* bervariasi yang dipengaruhi umur, jenis kelamin, musim, siang atau malam, lingkungan, *exersice*, pencernaan, makan dan minum (Swenson, 1970).

Pusat pengaturan panas adalah *hyphotalamus* dan *hyphotalamus rostral* memerintah untuk mengeluarkan panas sedangkan *hyphotalamus caudal* memerintahkan untuk menjaga panas yang diinformasikan oleh kulit melalui aliran darah (Heath and Olusanya, 1985). Suhu lingkungan yang mengakibatkan cekaman panas akan mempengaruhi kerja *hyphotalamus* dan sistem syaraf pusat yang akan mempengaruhi konsumsi pakan, produksi dan penghilangan panas tubuh yang pada akhirnya dapat menurunkan produksi (Johnson, 2005). Penguapan merupakan penyebab terpenting hilangnya panas dalam tubuh. Jika suhu lingkungan tinggi maka penguapan akan meningkat. Ternak yang banyak mengeluarkan keringat, akan banyak merasakan penguapan. Kelambatan atau kecepatan pelepasan panas tubuh secara *evaporasi* akan mengganggu keseimbangan panas tubuh. Ternak yang hidup di daerah panas memiliki tingkat pertumbuhan rendah, warna bulu berkilauan dan licin untuk mempermudah pemantulan sinar matahari serta mempermudah pertukaran panas tubuh (Philips, 2001). Warna bulu bisa dijadikan pertimbangan dalam pemilihan ternak yang akan dipelihara di daerah panas. Warna lapisan bulu paling baik adalah putih untuk pemantulan

maksimum (Strauch, 1987). Pengukuran suhu tubuh dapat dilakukan dengan cara memasukkan *thermometer klinis* ke dalam *rectum*, selain mudah dilakukan suhu dalam *rectal* relatif konstan dan memegang peranan penting dalam menentukan suhu tubuh ternak terutama bila temperatur lingkungan berubah-ubah (Ewing, 1999).

Peningkatan suhu rektal dan suhu kulit, akibat dari kenaikan suhu udara, akan meningkatkan aktivitas penguapan melalui keringat dan peningkatan jumlah panas yang dilepas persatuan luas permukaan tubuh. Demikian juga dengan naiknya frekuensi nafas akan meningkatkan jumlah panas persatuan waktu yang dilepaskan melalui saluran pernafasan (Purwanto, 2004).

Semua ternak domestik termasuk hewan berdarah panas (*homeotherm*) yang berarti ternak berusaha mempertahankan suhu tubuhnya pada kisaran yang paling cocok untuk terjadinya aktivitas biologis yang optimal. Kisaran yang normal pada jenis ternak mamalia adalah 37-39 °C (Williamson dan Payne, 1993). Ternak harus mengadakan penyesuaian secara fisiologis agar suhu tubuhnya tetap konstan antara 38-39 °C. Seperti telah disebutkan, agar dapat mempertahankan kisaran suhu tubuhnya, ternak memerlukan keseimbangan antara produksi panas dengan panas yang dilepaskan tubuhnya (Purwanto, 2004).

Secara umum, produksi panas yang bervariasi tersebut tergantung pada cara ternak mengeluarkan panasnya. Ternak dapat mengurangi proses

produksi aktivitas otot untuk mengurangi produksi panas karena pencernaan, tetapi ternak tersebut tidak bisa mengurangi produksi panas basal oleh karena proses tubuh minimal harus tetap dipertahankan (Williamson dan Payne, 1993).

Termoresepsi adalah proses mengenali suhu tinggi dan rendah serta perubahan suhu lingkungan. Proses ini sangat penting bagi hewan, mengingat perubahan suhu dapat berpengaruh buruk terhadap tubuh individu. Peningkatan suhu secara ekstrem akan memengaruhi struktur protein dan enzim sehingga tidak dapat berfungsi secara maksimal. Hal ini dapat mengganggu penyelenggaraan berbagai reaksi metabolik yang penting. Pada mamalia, termoreseptor terdapat di kulit perifer dan pusat tubuh. Hal ini sangat penting untuk mempertahankan agar suhu di pusat tubuh mamalia tetap  $37^{\circ}\text{C}$ . Apabila mamalia hanya memiliki termoreseptor di hipotalamus/pusat saja, perubahan suhu di lingkungan luar tidak dapat dipantau (Isnaeni, 2006).

Termoregulasi ialah proses yang terjadi pada hewan untuk mengatur suhu tubuhnya supaya tetap konstan, paling tidak, supaya suhu tubuhnya tidak mengalami perubahan yang terlalu besar. Hewan mengalami pertukaran panas dengan lingkungan sekitarnya, atau dapat dikatakan berinteraksi panas. Interaksi tersebut dapat menguntungkan ataupun merugikan. Selalipun demikian, hewan ternyata dapat memperoleh manfaat yang besar dari peristiwa pertukaran panas ini. Interaksi panas tersebut ternyata dimanfaatkan oleh hewan sebagai cara untuk mengatur suhu tubuh mereka, yaitu untuk

meningkatkan dan menurunkan pelepasan panas dari tubuh, atau sebaliknya, untuk memperoleh panas (Isnaeni, 2006).

#### 4. *Denyuk Jantung*

Frekuensi pulsus atau denyut jantung dikendalikan oleh sistem organ jantung yang dipengaruhi oleh sistem saraf. Jantung merupakan dua pompa yang menerima darah dalam arteri dan memompakan darah dari ventrikel menuju jaringan kemudian kembali lagi. Sistem ini bekerja dengan kombinasi tertentu dan fungsional. Misalnya saraf efferens, saraf cardial anhibitory, dan saraf accelerate sedangkan kecepatan denyut jantung dapat dipengaruhi oleh temperatur lingkungan, aktivitas tubuh, suhu tubuh, latak geografis, penyakit dan stress (Duke's, 1995).

Pernafasan atau respirasi merupakan proses pengambilan udara yang dimasukkan dalam paru-paru melalui hidung dan *trachea*, kemudian dikeluarkan kembali secara teratur (Williamson and Payne, 1978). Mariyono, dkk (1993) menyatakan bahwa jumlah frekuensi pernafasan yang ditandai dengan banyaknya oksigen yang dikonsumsi dipengaruhi oleh aktifitas, umur, pakan, ukuran tubuh dan temperatur lingkungan. Ternak yang berada di bawah kondisi cekaman panas akan meningkatkan frekuensi pernafasan (Monstma, 1984).

Mariyono dkk (1993) menyatakan bahwa suhu lingkungan dan kelembaban udara yang tinggi akan menyebabkan kenaikan frekuensi pernafasan guna menyesuaikan diri dengan lingkungan. Tingginya frekuensi



pernafasan dalam waktu lama dapat menyebabkan *over ventilasi* yang akan mempengaruhi konsumsi pakan, pemanfaatan energi dan pembangkitan panas sehingga dapat menurunkan total efisiensi penampilan ternak (Heath and Olusanya, 1985). Swenson (1970) menyatakan bahwa frekuensi pernafasan yang berlebih dapat mengakibatkan *alkalosis respiratori* sehingga keseimbangan asam basa dalam darah terganggu.

Adanya kecepatan berkeringat berarti ada energi ekstra yang dikeluarkan dari dalam tubuh untuk mengimbangi suhu udara luar atau kelebihan energi ekstra yang dikeluarkan dari dalam tubuh sendiri. Ternak dapat mengeluarkan panas dengan cara penguapan (*evaporasi*) melalui kulit dan saluran pernafasan. Pada suhu lingkungan lebih tinggi dari 31 °C, pelebaran pembuluh darah pada kulit (*vasodilatasi*) tidak dapat lagi untuk meningkatkan pelepasan panas sehingga suhu tubuh meningkat sampai ada cara lain untuk menghilangkan panasnya (Swenson, 1970). Frekuensi denyut jantung yang ekstrim pada ternak menandakan kondisi fisiologis ternak pada saat itu tidak nyaman. Pada ternak besar seperti sapi, pulsus atau denyut jantung dapat dirasakan dari *arteri fasial* yang terdapat disekitar femur horizontal dari mandibula atau dapat juga dirasakan pada *arteri caudalis* (Frandsen, 1996).

Menurut Cunningham (2002), frekuensi jantung adalah banyaknya denyut jantung dalam satu menit. Pengamatan terhadap frekuensi jantung pada ruminansia besar (seperti sapi) dihitung secara auskultasi dengan

menggunakan stetoskop yang diletakkan tepat di atas apeks jantung pada dinding dada sebelah kiri. Pulsus hewan dapat dirasakan dengan menempelkan tangan pada pembuluh darah arteri coccygeal di bawah ekor bagian tengah sekitar 10 cm dari anus (Kelly 1984).

Frekuensi jantung normal pada sapi dewasa adalah 55–80 kali per menit, sedangkan frekuensi denyut jantung anak sapi dapat mencapai 100–120 kali per menit. Frekuensi denyut jantung sapi betina yang sedang bunting dapat meningkat hingga 15-40%, dan untuk sapi laktasi akan meningkat hingga 10% (Kelly 1984).

Akoso (1996) menyatakan denyut nadi sapi normal sekitar 50-60 kali per menit. Hal ini berhubungan dengan faktor bahwa semakin kecil ukuran hewan, laju metabolisme per unit berat badannya semakin tinggi (Dukes, 1995). Hewan yang sakit atau stres akan meningkat denyut jantungnya untuk sementara waktu. Hal ini berhubungan dengan peningkatan respirasi yang karena meningkatnya aktivitas otot pada organ respirasi membutuhkan suplai O<sub>2</sub> lebih banyak yang harus dipenuhi melalui peningkatan aliran darah melalui peningkatan denyut jantung. Adanya peningkatan frekuensi denyut jantung saat suhu lingkungan naik menunjukkan bahwa pada dasarnya penghilangan panas tubuh diatur oleh system *cardiovaskuler*. Peningkatan aktivitas ini mempermudah pengeluaran panas tubuh ke permukaan kulit (Subroto, 1995).

Frekuensi jantung juga dipengaruhi oleh aktifitas fisik tubuh, latihan dan kondisi lingkungan seperti suhu lingkungan dan kelembaban udara.

Peningkatan frekuensi jantung disebut tachycardia sedangkan penurunan frekuensi jantung disebut bradycardia. Denyut nadi dan denyut jantung pada hewan sehat akan selalu sinkron. Frekuensi nadi yang lebih rendah dari frekuensi jantung menandakan adanya insufisiensi jantung yang ditandai dengan kelemahan ventrikular (Rosenberger 1979).

#### 5. *Frekuensi Nafas*

Penghitungan frekuensi nafas pada sapi dilakukan dengan cara menghitung gerakan flank dan tulang rusuk yang bergerak simetris pada saat inspirasi selama 1 menit. Respirasi normal pada sapi dewasa adalah 15-35 kali per menit dan 20-40 kali pada pedet (Jackson & Cockroft 2002). Frekuensi pernafasan yang meningkat sejalan dengan meningkatnya metabolisme tubuh untuk mempertahankan keseimbangan fisiologis dalam tubuh ternak. Ternak meningkatkan frekuensi pernafasannya untuk melepaskan panas dalam tubuh pada saat suhu tubuh meningkat (Sutama, dkk., 2009).

Respirasi adalah suatu proses dimana pertukaran zat metabolisme dan gas asam arang atau oksigen yang diambil dari udara oleh paru sampa iparu dan mengalami proses kimia dalam jaringan tubuh yang dilepaskan dalam bentuk karbon dioksida (CO<sub>2</sub>). Respirasi memiliki dua proses, yaitu respirasi eksternal dan respirasi internal. Terjadinya pergerakan karbon dioksida ke dalam alveolar ini disebut respirasi eksternal. Respirasi internal dapat terjadi apabila oksigen berdifusi ke dalam darah (Campbell, 2001).

Respirasi berfungsi sebagai parameter yang dapat digunakan sebagai pedoman untuk mengetahui fungsi organ sampai organ tubuh bekerja secara normal. Fungsi utama pada respirasi yaitu menyediakan oksigen bagi darah dan mengambil karbondioksida dari darah (Schmidt, 1997).

Frekuensi pernafasan dipengaruhi oleh beberapa faktor, diantaranya adalah ukuran tubuh, umur, aktifitas fisik, kegelisahan, suhu lingkungan, kebuntingan, adanya gangguan pada saluran pencernaan, kondisi kesehatan hewan, dan posisi hewan (Kelly 1984).

Udara atau gas yang masuk (inspirasi) dan udara yang keluar (ekspirasi) pada saluran pernafasan disebut volume tidal. Respiration rate adalah jumlah inspirasi dan ekspirasi yang dilakukan dalam setiap menitnya. Volume tidal dan respiration rate (frekuensi pernafasan) akan menghasilkan volume pernafasan per menit (minute volume). Pernafasan yang lebih dangkal akan menurunkan volume tidal dan pernafasan yang dalam akan meningkatkan volume tidal (Ganong, 2003).

Tipe pernafasan pada sapi adalah kosto-abdominal yang didominasi oleh pernafasan abdominal. Kelainan yang ditunjukkan dengan dominasi pernafasan kostal dikarenakan adanya gangguan otot diafragma akibat paralisis, ruptur, abses, dan tekanan dari neoplasma, serta akibat dari akumulasi gas ataupun cairan pada rongga perut dan peritoneum; penyakit paru-paru seperti pneumonia dan edema paru-paru yang menyebabkan udara yang masuk ke dalam paru-paru terhalangi; dan juga akibat peritonitis yang

menyebabkan pergerakan dinding diafragma dan abdominal menjadi sakit (Kelly 1984).

## ***B. Faktor Lingkungan yang Mempengaruhi Fisiologi Ternak***

Faktor lingkungan yang mempengaruhi fisiologi ternak yaitu iklim, iklim sendiri meliputi :

### ***1. Curah hujan***

Negara Indonesia terletak di wilayah dengan iklim tropis basah yang dicirikan dengan suhu udara dan kelembaban yang tinggi yaitu suhu minimum 22°C dan suhu maksimum 32°C dengan kelembaban relatif lebih besar dari 70%. Selama musim hujan, rata-rata temperatur udara lebih rendah, sedangkan kelembaban tinggi dibanding pada musim panas. Jumlah dan pola curah hujan adalah faktor penting untuk produksi tanaman dan dapat dimanfaatkan untuk suplai makanan bagi ternak. Curah hujan bersama temperatur dan kelembaban berhubungan dengan masalah penyakit ternak serta parasit internal dan eksternal. Curah hujan dan angin juga dapat menjadi petunjuk orientasi perkandangan ternak. Ketinggian atap kandang ternak sapi untuk daerah panas dengan curah hujan sedang sampai curah hujan tinggi adalah 175 cm yang diukur dari sisi atap terendah ke lantai kandang (Chantalakhana dan Skunmun dalam Sientje, 2003).

### ***2. Suhu udara***

Suhu udara sekitar tubuh ternak sangat penting bagi kenyamanan dan fungsi proses-proses fisiologi tubuh. Panas mengalir melalui konduksi kulit

yang panas (sekitar  $33^{\circ}\text{C}$ ) dari sebagian besar spesies ternak ke udara lingkungan yang lebih dingin. Tetapi, jika suhu udara meningkat di kisaran nyaman ( $13\text{-}18^{\circ}\text{C}$ ), laju pembuangan panas akan menurun, dan jika suhu udara melebihi suhu kulit, panas akan mengalir terbalik. Ini dapat menjadi masalah serius di daerah panas dan kering. Jika suhu udara rendah ( $<5^{\circ}\text{C}$ ), aliran panas dari tubuh ternak akan dipercepat ke arah zona tidak nyaman dan menurunkan efisiensi performan (Heru Sutedjo, 2011).

Perolehan panas dari luar tubuh (*heat gain*) akan menambah beban panas bagi ternak, bila suhu udara lebih tinggi dari suhu nyaman. Sebaliknya, akan terjadi kehilangan panas tubuh (*heat loss*) apabila suhu udara lebih rendah dari suhu nyaman. Perolehan dan penambahan panas tubuh ternak dapat terjadi secara *sensible* melalui mekanisme radiasi, konduksi dan konveksi. Jalur utama pelepasan panas melalui mekanisme *evaporative heat loss* dengan jalan melakukan pertukaran panas melalui permukaan kulit (*sweating*) atau melalui pertukaran panas di sepanjang saluran pernapasan (*panting*) (Heru Sutedjo, 2011).

Suhu dan kelembaban udara memiliki pengaruh langsung terhadap fisiologi ternak yang dapat mengganggu *thermoregulasi* dalam tubuh. Ternak yang hidup pada lingkungan zona termonetral ( $20 - 26^{\circ}\text{C}$ ) dan yang hidup dilingkungan *comfort zone* dapat menampilkan produksinya secara maksimal. Wilayah suhu lingkungan dibagi berdasarkan perubahan produksi panas ternak, sehingga didapatkan batasan suhu yang nyaman bagi ternak, yaitu

antara batas suhu kritis minimum dengan Suhu efektif adalah suhu yang dimanfaatkan oleh ternak untuk kehidupannya, dipengaruhi oleh suhu dan kelembaban udara (RH) (Purwanto, 2004).

Zona temperatur netral atau zona termonetral (ZTN) adalah zona yang relatif terbatas dari temperatur lingkungan yang efektif dalam memproduksi panas minimal dari ternak. ZTN disebut juga profil termonetral atau zona nyaman atau zona termopreferendum Pada zona ini, tidak ada perubahan dalam produksi panas dan temperatur tubuh dapat dikontrol oleh adanya perubahan kecil dalam konduksi ternak melalui variasi tubuh, aliran darah dari pusat ke periferi atau peningkatan keringat. Pada temperatur di bawah ZTN, ternak akan meminimalkan semua jalur pengeluaran panas dan meningkatkan produksi panas. Pada temperatur di atas ZTN ternak akan memaksimalkan pengeluaran panas (Yousef dalam Sientje, 2003).

### **3. Kelembaban udara**

Kelembaban adalah jumlah uap air dalam udara. Kelembaban udara penting, karena mempengaruhi kecepatan kehilangan panas dari ternak. Kelembaban dapat menjadi kontrol dari evaporasi kehilangan panas melalui kulit dan saluran pernafasan (Chantalakhana dan Skunmun dalam Sientje, 2003).

Kelembaban biasanya diekspresikan sebagai kelembaban relatif (Relative Humidity = RH) dalam persentase yaitu ratio dari mol persen fraksi uap air dalam volume udara terhadap mol persen fraksi kejenuhan udara pada

temperatur dan tekanan yang sama. Pada saat kelembaban tinggi, evaporasi terjadi secara lambat, kehilangan panas terbatas dan dengan demikian mempengaruhi keseimbangan termal ternak (Chantalakhana dan Skunmun dalam Sientje, 2003).

Kelembaban udara yang tinggi dapat menghambat mekanisme pelepasan panas tubuh baik melalui keringat maupun pernafasan. Tinggi rendahnya suhu dan kelembaban udara sangat dipengaruhi oleh perubahan musim. Pada saat cuaca panas maka sinar matahari yang sampai ke bumi jumlahnya meningkat sehingga dapat menaikkan suhu lingkungan, sedangkan pada cuaca hujan kondisi lingkungan akan lebih lembab. cuaca panas dan hujan harian dapat menyebabkan variasi suhu dan kelembaban lingkungan. Variasi suhu dan kelembaban harian dapat menjadi sumber cekaman panas dari lingkungan terhadap ternak (Jones and Stallings, 1999)

#### **4. *Kecepatan angin***

Angin diturunkan oleh pola tekanan yang luas dalam atmosfer yang berhubungan dengan sumber panas atau daerah panas dan dingin pada atmosfer. Kecepatan angin selalu diukur pada ketinggian tempat ternak berada. Hal ini penting karena transfer panas melalui konveksi dan evaporasi di antara ternak dan lingkungannya dipengaruhi oleh kecepatan angin (Yousef dalam Sientje, 2003)

#### **5. *Radiasi matahari***



Radiasi adalah pemindahan panas suatu benda ke benda lain tanpa bersentuhan. Arus panas radiasi mengalir tanpa bantuan bahan pengantar atau media dan dapat melewati ruang hampa udara Radiasi sinar matahari terhadap hewan ternak dapat menimbulkan dua bentuk gangguan umum, yaitu mutasi gen oleh radiasi kosmik dan kerusakan sel kulit oleh sinar ultra violet pada proses 'sunburn' (Blaxter, 1989).

Bulu yang pendek dengan warna terang dengan tekstur halus dan mengkilap adalah baik sekali untuk mengatasi pengaruh radiasi matahari. Setiap badan juga mempunyai pengaruh dalam mengurangi beban panas akibat radiasi dimana ternak yang berdiri tidak menerima radiasi sebanyak ternak berbaring, persatuan luas badan. Besarnya penambahan panas ini tergantung pada ukuran tubuh ternak. Makin kecil ukuran tubuh seekor ternak, akan mendapatkan penambahan panas yang lebih tinggi dari ternak yang lebih besar ukuran tubuhnya, seperti domba vs sapi (Williamson dan Payne, 1993)

Radiasi matahari dalam suatu lingkungan berasal dari dua sumber utama yaitu temperatur matahari yang tinggi, radiasi termal dari tanah, pohon, awan dan atmosfer. Petunjuk variasi dan kecepatan radiasi matahari, penting untuk mendesain perkandangan ternak, karena dapat mempengaruhi proses fisiologi ternak). Lingkungan termal adalah ruang empat dimensi yang sesuai ditempati ternak.. Mamalia dapat bertahan hidup dan berkembang pada suatu lingkungan termal yang tidak disukai, tergantung pada kemampuan ternak itu

sendiri dalam menggunakan mekanisme fisiologis dan tingkah laku secara efisien untuk mempertahankan keseimbangan panas di antara tubuhnya dan lingkungan (Yousef, dalam Sientje, 2003).

### ***C. Upaya yang Digunakan untuk Mengurangi Pengaruh Negatif terhadap Temperatur Lingkungan yang Tinggi***

#### ***1. Modifikasi Lingkungan Ternak***

Modifikasi lingkungan merupakan usaha yang dilakukan oleh peternak dalam manajemen ternak sapi untuk mengurangi cekaman panas akibat suhu udara, kelembaban dan radiasi matahari. Modifikasi lingkungan dapat dilakukan melalui pemberian naungan, penggunaan air minum dingin, penyemprotan air ke tubuh ternak, pemberian kecepatan angin tertentu kepada ternak, pemilihan bahan atap kandang, penentuan ketinggian atap kandang yang tepat (Santoso, A.B., 1996)

Pemberian kecepatan angin dapat digunakan untuk mereduksi cekaman panas pada ternak (Beede and Coolier, 1986). Penggunaan kipas angin berdiameter 1, 2 m dan penyemprotan air 18 liter per ekor per hari di Amerika dapat menurunkan temperatur tubuh sapi FH sebesar 1,7°C dan meningkatkan produksi susu sebesar 0,79 kg per hari (Wiersma *et al.*, 1984).

Pemberian kecepatan angin tertentu disertai dengan pengabutan melalui sprinkler tiap 5 - 15 menit pada daerah panas dapat meningkatkan kenyamanan sapi dan mempermudah pemerahan. Pemberian kecepatan angin melalui terowongan angin yang dibuat dalam kandang dapat menurunkan

suhu (4,2°C) dan THI (6,0) serta meningkatkan RH (26%) dalam kandang (Smith *et al.*, 2005).

## 2. *HTC (Heat Tolerance Coefficient)*

*Heat Tolerance* adalah ketahanan ternak terhadap panas sekitarnya. Ternak yang tercekam panas antara lain akan direfleksikan pada respon suhu tubuh, suhu kulit dan frekuensi pernafasan. Pada dasarnya, toleransi ternak menghadapi suhu lingkungan yang tinggi merupakan mekanisme *homeostasis* dalam rangka mempertahankan kondisi lingkungan di dalam tubuh relatif tetap sekalipun kondisi lingkungan di luar berubah-ubah (Djoni, 2010).

*Homeostasis* sebagai pengatur lingkungan dalam tubuh sehingga tetap stabil dengan cara ternak akan mempertahankan konsentrasi zat-zat dalam tubuh, PH, suhu tubuh, dan frekuensi pernafasan agar konstan untuk menjaga stabilitas panas organ-organ vital dalam fungsi tubuh. Hal ini dikarenakan semakin besar kenaikan suhu tubuh dan frekuensi pernafasan maka HTC semakin tinggi (Heat and Olusanya, 1985).

Proses *homeostasis* akan dimulai pada ternak yang mengalami cekaman panas maka akan menyeimbangkan suhu dari dalam tubuh dan lingkungan dengan melakukan *sweating*, *panting* dan yang dapat memaksakan untuk mengeluarkan energi. Awal masuknya informasi berupa rangsangan yaitu cekaman panas, suhu diterima organ sensori, diteruskan oleh organ reseptor melalui neuron sampai akhir pada sistem saraf pusat yang akan

menanggapi dengan memerintah melalui neuron ke organ yang akan melaksanakan (Ewing, 1999)

Kondisi ini menyebabkan ternak selalu berupaya mempertahankan suhu tubuhnya pada kisaran yang normal dengan cara melakukan mekanisme termoregulasi (Frandsen, 1992). Perubahan suhu tubuh dapat menyebabkan perubahan fisiologis dan tingkah. Pada cuaca panas, mekanis pendinginan panas menjadi penting, dalam hal ini termasuk (a) penguapan air, (b) penurunan aktivitas kelenjar *thyroid*, (c) menahan diri dari kerja (termasuk proses produksi susu dan produksi daging). Parameter dasar yang dipakai untuk menduga daya adaptasi ternak adalah suhu tubuh ternak dan frekuensi pernafasannya. Semakin besar kenaikan suhu tubuh dan frekuensi pernafasan maka *Heat Tolerance Coefficient* (HTC) semakin tinggi. Ternak dengan peningkatan suhu tubuh rendah pada hari yang panas mempunyai keseimbangan panas yang terbaik dan akan memberikan produksi yang terbaik pula (Monstma, 1984).

Sistem faali yang meliputi respirasi, pulsus, dan temperatur rektal merupakan suatu parameter yang digunakan untuk mengetahui kondisi atau keadaan kesehatan suatu ternak yang dapat dilakukan dengan percobaan langsung (Galem *et. al.*, 2012). Kondisi status faali ternak merupakan indikasi dari kesehatan dan adaptasi ternak terhadap lingkungannya. Ternak akan selalu beradaptasi dengan lingkungan tempat hidupnya, apabila lingkungan dengan suhu dan kelembapan yang tinggi dapat menyebabkan stress

(cekaman) karena sistem pengaturan panas tubuh dengan lingkungannya menjadi tidak seimbang. Ternak sapi termasuk hewan *homeotherm* yang memiliki kemampuan untuk mempertahankan suhu tubuhnya agar tetap stabil, sehingga terjadi keseimbangan antara panas yang diproduksi dengan panas yang dikeluarkan ke sekelilingnya. Adaptasi fisiologi adalah penyesuaian yang dipengaruhi oleh lingkungan sekitar yang menyebabkan adanya penyesuaian pada alat-alat tubuh untuk mempertahankan hidup dengan baik (Gates *et. al.*, 1999).

### 3. *Thermoregulasi*

*Thermoregulasi* merupakan proses homeostatis untuk menjaga agar suhu tubuh suatu hewan tetap dalam keadaan stabil dengan cara mengatur dan mengontrol keseimbangan antara banyak energi (panas) yang diproduksi dengan energi yang dilepaskan. Panas yang terdapat pada hewan diperoleh dari proses metabolisme dari hewan sendiri atau dari absorbsi panas lingkungan (Suripto, dkk., 1998). Produksi panas otot tergantung dari aktivitas ternak seperti berjalan, merumput dan lainnya. Naiknya metabolisme untuk proses produksi seperti produksi susu, pertumbuhan dan reproduksi juga menghasilkan panas (Williamson, 1993).

Hewan yang beraktivitas di siang hari biasanya terjadi temperatur maksimum pada siang hari, sedangkan pada malam hari akan terjadi temperatur sebaliknya. *Thermoregulasi* pada manusia berpusat pada *hypothalamus anterior*. Terdapat tiga komponen pengatur atau penyusun

sistem pengaturan panas atau penyusun sistem pengaturan panas, yaitu thermoreseptor hipotalamus, saraf aferen dan efektor thermoregulasi (Swenson, 1993).

Penguapan air dari kulit merupakan metode penting yang digunakan tubuh untuk mengendalikan temperaturnya. Ketika temperatur darah naik diatas normal, kelenjar hypothalamus mendeteksi temperatur dan mengirimkan sinyal kelenjar keringat untuk menaikkan produksi kelenjar keringat. Energi yang dibutuhkan untuk penguapan air berasal dari tubuh. Hal ini menyebabkan tubuh menjadi dingin (Giancoli, 2001).

Suhu tubuh bergantung pada neraca keseimbangan antara panas yang produksi atau diabsorpsi dengan panas yang hilang. Panas yang hilang dapat berlansung secara radiasi, koveksi, konduksi dan evaporasi. Radiasi adalah transfer energi secara elektromagnetik, tidak memerlukan medium untuk merambat dengan kecepatan cahaya. Konduksi merupakan transfer panas secara langsung antara materi padat yang berhubungan langsung tanpa ada transfer panas molekul. Konveksi adalah suatu perambatan panas melalui aliran cairan atau gas. Besarnya konveksi tergantung pada luas kontak dan perbedaan suhu. Evaporasi merupakan konveksi dari zat cair menjadi uap air, besarnya laju konveksi kehilangan panas karena evaporasi (Martini, 1998).

Hewan *homeotherm* suhunya relatif stabil, hal ini diakibatkan oleh adanya reseptor didalam otaknya, sehingga dapat mengatur suhu tubuhnya. Hal ini mengakibatkan hewan *homeotherm* memiliki variasi temperatur

normal. Faktor-faktor yang mempengaruhi antara lain oleh faktor umum, faktor kelamin, faktor lingkungan, panjang waktu siang dan malam, makanan yang dikonsumsi, aktivitas pencernaan dan jumlah pencernaan air (Swenson, 1993).

#### ***D. Pemberian Pakan pada Ternak***

Dalam usaha meningkatkan produktivitas ternak maka salah satu upaya lain selain iklim adalah perbaikan mutu makanan ternak. Karena pakan ternak merupakan bagian yang sangat penting dari usaha peternakan (Umar, dkk., 1992). Krogh (2000) menyatakan bahwa salah satu faktor yang mempengaruhi konsumsi pakan adalah suhu lingkungan. Suhu ruangan di bawah *thermoneutral* menyebabkan konsumsi pakan ternak meningkat, sedangkan suhu ruangan di atas kisaran tersebut menyebabkan penurunan konsumsi pakan. Penurunan konsumsi pakan, antara lain disebabkan oleh meningkatnya konsumsi air minum yang digunakan untuk mempertahankan suhu tubuh terhadap suhu lingkungan yang bertambah panas.

Menurut Hernawan (2007) bahwa pakan merupakan sarana produksi yang sangat penting bagi ternak, karena pakan berfungsi sebagai bahan pemacu pertumbuhan tubuh. Pakan yang sempurna mengandung kelengkapan protein, karbohidrat, lemak, air, vitamin dan mineral. Jumlah serta kualitas pakan yang baik akan membantu ternak untuk tumbuh, berproduksi dan reproduksi. Tersedianya pakan yang cukup baik jumlah maupun mutunya serta berkesinambungan merupakan salah satu faktor yang menentukan keberhasilan

pengembangan ternak sapi potong. Pakan adalah sumber bahan-bahan makanan yang diperlukan untuk menyusun atau meramu ransum/makanan ternak. Ransum/makanan terdiri atas satu atau lebih jenis bahan yang diberikan untuk kebutuhan ternak sehari semalam. Setiap pakan ternak yang diberikan harus berkualitas tinggi yaitu mengandung zat-zat makanan yang terdiri dari protein, karbohidrat, lemak, mineral, dan vitamin (Lubis, D.A. 1992).

Produktivitas ternak sapi potong dapat ditingkatkan bila pola pemeliharaan peternakan secara intensif melalui pemberian pakan yang berkualitas, yaitu pakan yang memiliki nilai nutrisi yang cukup untuk kebutuhan hidup pokok dan penambahan berat badan. Ketersediaan pakan baik kuantitas maupun kualitas merupakan salah satu faktor yang dapat mempengaruhi kualitas daging, sedangkan faktor penting lainnya adalah bibit dan manajemen pemeliharaan. Pakan ternak potong sangat beragam dapat berupa hijauan segar, biji-bijian, maupun limbah pertanian/limbah industri, (HARTADI *et al.*, 2005).

Faktor pakan berpengaruh terhadap produktivitas ternak, menurut para ahli bahwa produktivitas ternak di suatu daerah dapat dilihat dari ketersediaan pakan di daerah tersebut. Apabila ternak di daerah tersebut produktivitasnya rendah maka kualitas dan kuantitas pakan yang tersedia keadaannya rendah pula. Dan perlu diperhatikan pula faktor pakanpun dipengaruhi oleh keadaan lingkungan. Daerah yang ditempati oleh ternak harus ada kecocokan satu sama lainnya, yang kemudian ditunjang dengan ketersediaan pakan yang cukup baik kualitas maupun kuantitasnya untuk memenuhi kebutuhan hidup ternak. Dengan terjadi saling



ketergantungan satu sama lain dan masing-masing saling membantu, maka produktivitas ternak di daerah tersebut akan menampilkan performans yang baik (Anggorodi, R., 1984).

Dalam upaya peningkatan nutrisi pakan ternak, para peternak kerap mendapatkan masalah pada saat musim kemarau karena sulitnya mendapatkan hijauan. Sebagai solusi peternak lebih memilih limbah pertanian sebagai alternatif pengganti hijauan. Limbah pertanian seperti jerami baik itu jerami kacang, jerami padi atau jerami jagung menjadi alternatif penting sebagai penyedia pakan terutama untuk mengatasi kekurangan hijauan pada musim kemarau. Seperti kita ketahui, jerami padi mengandung dinding sel (*cell wall constituent*) yang tinggi yang diperkokoh dengan tingginya lignin dan silika, sehingga sumber energi yang tersimpan dalam bentuk selulosa dan hemiselulosa sulit dimanfaatkan oleh mikroorganisme rumen. Tingginya kadar lignin akan menghambat penetrasi bakteri rumen ke dalam sel-sel tanaman (Harkin, J.M., 1973).

Jerami padi adalah bagian batang tumbuh yang telah dipanen bulir-bulir buah bersama atau tidak dengan tangkainya dikurangi dengan akar dan bagian batang yang tertinggal. Jerami padi merupakan sumber makanan ruminansia. Sementara ruminansia tergantung pada mikroorganisme rumen untuk mensuplai enzim-enzim penting yang mampu mencerna serat kasar dalam jerami. Karakteristik jerami padi ditandai oleh rendahnya kandungan nitrogen dan

mineral esensial, sedang kadar serat kasarnya tinggi, sehingga kecernaanya mencapai 37% ( Djajanegara, 1983).

#### ***E. Pemberian Air Minum pada Ternak***

Air adalah komponen penting dan terbesar dalam tubuh hewan. Air sangat dibutuhkan dalam berbagai fungsi biologis dan metabolisme tubuh seperti pengaturan suhu tubuh, membantu proses pencernaan, pengaturan tekanan osmose darah, transport nutrient, hormone dan zat lain yang di perlukan tubuh, pertumbuhan fetus, produksi susu dsb (D. Ward and K. McKague. 2007).

Sapi yang dipelihara di daerah yang tempratur udara diatas batas maksimal akan mengalami peningkatan aktivitas fisiologis kemudian akan disusul terjadinya perubahan tingkah laku berupa penurunan konsumsi pakan dan peningkatan konsumsi air minum. Suhu lingkungan mempunyai pengaruh terhadap nafsu makan dan jumlah pakan yang dikonsumsi oleh ternak. Beberapa faktor yang mempengaruhi kebutuhan air pada hewan ternak, antara lain jenis ternak, umur, ternak, suhu lingkungan, jenis pakan yang diberikan, volume pakan ternak yang diberikan, serta aktivitas yang dilakukan. Suhu dan kelembaban dapat mempengaruhi kehidupan sapi khususnya pada tingkah laku makan, jika suhu lingkungan tinggi sapi cenderung lebih banyak minum dari pada merumput (makan). Banyaknya air minum untuk setiap ternak sapi berbeda -beda, hal ini dipengaruhi beberapa faktor, seperti : jenis sapi, umur, suhu lingkungan, jenis bahan makanan dan volume makanan yang masuk kedaslam tubuh (D. Ward and K. McKague. 2007).

## **F. Ayat-Ayat Al\_Qur'an yang Berkaitan dengan Pengaruh Temperatur Negatif terhadap Produksi Ternak**

### **1. Ayat Berbuat Baik pada Binatang**

Salah satu ayat yang menganjurkan berbuat baik dengan memelihara binatang dengan cara memberikan makanannya, Allah SWT, berfirman dalam QS. Hud (11): 6

﴿ وَمَا مِنْ دَابَّةٍ فِي الْأَرْضِ إِلَّا عَلَى اللَّهِ رِزْقُهَا وَيَعْلَمُ مُسْتَقَرَّهَا  
وَمُسْتَوْدَعَهَا كُلٌّ فِي كِتَابٍ مُبِينٍ ﴾

Terjemahnya :

*“dan tidak ada suatu binatang melata pun di bumi melainkan Allah-lah yang memberi rezkinya, dan Dia mengetahui tempat berdiam binatang itu dan tempat penyimpanannya[semuanya tertulis dalam kitab yang nyata” (Lauh Mahfuzh) QS. Hud (11): 6*

Ayat di atas memberikan ketegasan betapa Islam sangat peduli akan keselamatan dan perlindungan hewan. Dia lah yang memberi rezeki, dan Dia mengetahui tempat berdiam dan tempat penyimpanan makanannya, cara memberikan makanan dan memotoring tempat tinggalnya. Ternak diciptakan ke dunia ini tidak sia-sia, melainkan mempunyai manfaat bagi manusia.

### **2. Ayat tentang Manfaat Air**

Allah berfirman dalam Q.S An Nahl ayat 10 :

هُوَ الَّذِي أَنْزَلَ مِنَ السَّمَاءِ مَاءً ط لَكُمْ مِنْهُ شَرَابٌ وَمِنْهُ شَجَرٌ فِيهِ  
تُسِيمُونَ ﴿١٠﴾

Terjemahnya:

*”Dia-lah, yang telah menurunkan air hujan dari langit untuk kamu, sebahagiannya menjadi minuman dan sebahagiannya (menyuburkan) tumbuh-tumbuhan, yang pada (tempat tumbuhnya) kamu menggembalakan ternakmu”.* (Q.S An Nahl ayat 10)

Dalam “*Tafsir Al-Mishbah*” ayat di atas dijelaskan yaitu perincian argumentasi keesaan Allah SWT, sekaligus uraian tentang aneka nikmat-Nya. Ayat tersebut menjelaskan tentang tumbuh-tumbuhan yang merupakan bahan pangan dan kebutuhan manusia dan binatang. Ayat diatas mengingatkan manusia dengan tujuan agar mereka mensyukuri Allah dan memanfaatkan dengan baik anugerah-Nya, bahwa Dia yang maha kuasa itulah, yang telah menurunkan dari arah langit, yakni awan air hujan untuk kamu manfaatkan. Sebagiannya menjadi minuman segar dan sebagian lainnya menyuburkan tumbuh-tumbuhan, yang padanya, yakni ditempat tumbuhnya, kamu menggembalakan ternak kamu sehingga binatang itu dapat makan dan pada gilirannya dapat menghasilkan untuk kamu susu, daging dan bulu (M. Quraish Shihab. *Tafsir Al-Mishbah*. (Jakarta: Penerbit Lentera Hati. 2002)).

Dari ayat tersebut menjelaskan bahwa kita patut bersyukur kepada Allah Swt dengan diturunkannya air hujan yang akan memberikan kehidupan

bagi tumbuh-tumbuhan yaitu berupa rumput hijau yang sangat bermanfaat untuk binatang ternak sebagai sumber pakan yang nantinya pada ternak itu akan menghasilkan susu dan daging yang sangat bermanfaat bagi manusia.

Pemberian pakan yang efektif agar menghasilkan daging, ternak diberikan pakan berkualitas tinggi dengan jumlah sedikit atau pakan berkualitas rendah dengan jumlah yang banyak. Dengan memanfaatkan segala sumber daya alam untuk pakan ternak dapat menjadi solusi untuk pakan ternak. Sistem integrasi tanaman- ternak ini merupakan salah satu cara pemeliharaan ternak baik itu secara tradisional maupun secara modern. Akan tetapi, kurangnya pengetahuan masyarakat dan dukungan teknologi menjadi penghambat manajemen pengelolaan peternakan yang baik. Pada ayat lain, yakni Q.S. Al-Furqan ayat (25): 48-49

وَهُوَ الَّذِي أَرْسَلَ الرِّيحَ بُشْرًا بَيْنَ يَدَيْ رَحْمَتِهِ ۗ وَأَنْزَلْنَا مِنْ

السَّمَاءِ مَاءً طَهُورًا ﴿٤٨﴾

لِنُحْيِيَ بِهِ بَلْدَةً مَّيْتًا وَنُسْقِيَهُ مِمَّا خَلَقْنَا أَنْعَمًا وَأُنَاسِيَّ

كَثِيرًا ﴿٤٩﴾

Terjemahnya :

*“Dia lah yang meniupkan angin (sebagai) pembawa kabar gembira dekat sebelum kedatangan rahmat-Nya (hujan); dan Kami turunkan dari langit air yang Amat bersih,. Agar Kami menghidupkan dengan air itu negeri (tanah) yang mati, dan agar Kami memberi minum dengan air itu sebagian besar dari makhluk Kami, binatang-binatang ternak dan manusia yang banyak”.* (Surat Al-Furqan(25) : 48-49)

Dalam *“Tafsir Al-Furqan”* ayat diatas dijelaskan yaitu, Dialah yang meniupkan angin (sebagai) pembawa kabar gembira sebelum kedatangan rahmat-Nya (hujan) Agar mereka mempersiapkan diri sebelum hujan deras turun. Dia menurunkannya untuk menghidupkan tanah yang mati lalu tumbuhlah berbagai macam tumbuhan dan pepohonan yang kemudian dimakan manusia dan hewan ternak. Bukankah yang meniupkan angin sebagai pembawa kabar gembira dan menggerakkannya untuk berbagai kepentingan dan yang menurunkan air yang suci lagi diberkahi dari langit yang kemudian menjadi rezeki bagi manusia dan hewan ternak mereka.

Di dalam Al Quran banyak ayat yang menyeru kepada kita agar memperhatikan bahwa hujan berguna untuk menghidupkan negeri (tanah) yang mati. Allah SWT menurunkan hujan, lewat hujan itulah Allah memberi kehidupan bagi tanah yang mati. Tetesan hujan, yang mencapai awan setelah sebelumnya menguap dari laut, mengandung zat-zat tertentu yang bisa memberi kesuburan pada tanah yang mati. Tetesan yang “memberi kehidupan” ini disebut “tetesan tegangan permukaan”. Tetesan berisi “pupuk” ini naik ke langit dengan bantuan angin dan setelah beberapa waktu akan jatuh ke bumi sebagai tetesan hujan.

Dari air hujan inilah, benih dan tumbuhan di bumi memperoleh berbagai garam logam dan unsur-unsur lain yang penting bagi pertumbuhan mereka. Tanah yang semula kering disirami air sehingga menjadi subur. Hal itu pun merupakan nikmat, adapun nikmat ialah segala macam bentuk limpah kurnia Allah yang di anugerahkan kepada hamba-Nya. Seperti di sediakan-Nya tanah untuk kita olah, di sediakan-Nya air untuk kita minum, di sediakan-Nya rumah untuk tempat tinggal, di sediakan-Nya alat angkutan darat, laut dan udara untuk memudahkan kita bepergian dari satu tempat ke tempat lain. Kemudian disediakan juga Oxigen yang kita hirup setiap saat, selama kita masih hidup. Nikmat Allah kepada kita tidak terhitung jumlahnya.

Air adalah Sumber kekayaan lain yang sangat penting untuk dijaga, sumber kehidupan bagi manusia, tumbuh-tumbuhan dan hewan. Ternak dan air sangat erat kaitannya dalam peternakan. Banyak sekali nilai manfaat yang didapatkan oleh ternak dari air, namun bagaimana cara kita memanfaatkan air yang ada disekitar kita. Adanya sumber air merupakan berkah dan nikmat Allah SWT yang diberikan kepada seluruh makhluknya. Pada hakekatnya, air adalah kekayaan yang mahal dan berharga. Akan tetapi karena Allah menyediakannya di laut, sungai bahkan hujan secara gratis, manusia seringkali tidak menghargai air sebagaimana mestinya. Namun satu hal penting yang layak direnungkan, bahwa air bukanlah komoditas yang bisa tumbuh dan berkembang. Ia tidak sama, misalnya dengan kekayaan nabati atau hewani.





### **BAB III**

#### **METODE PENELITIAN**

##### ***A. Waktu dan Tempat Penelitian***

Penelitian dilaksanakan di Samata Integration Farm System (SIFS) Kelurahan Samata Kecamatan Somba Opu Kabupaten Gowa pada Tanggal 01 bulan Juni Tahun 2014.

##### ***B. Materi***

Materi yang digunakan dalam penelitian adalah 12 ekor sapi Bali jantan yang berumur 1,5 sampai 2 tahun, dengan berat badan berkisar 100 kg sampai 150 kg, air, hijauan (jerami, dan rumput lapangan) dan kosentrat.

##### ***C. Alat***

Alat yang digunakan dalam penelitian yaitu terdiri atas :

1. Termometer klinis (digital) 2 buah dengan skala ketelitian  $0,1^{\circ}\text{C}$  untuk mengukur suhu rektal.
2. Counter
3. Termometer (pengukur suhu lingkungan) dengan skala ketelitian  $1^{\circ}\text{C}$ .
4. Stopwatch (pengukur waktu) 2 buah.
5. Kandang
6. Rangkaian shower, 6 set shower
7. Slang air, 20 m
8. Mesin pompa air

9. Literan.

#### ***D. Prosedur Kerja***

##### ***1. Rancangan Percobaan***

Percobaan dilaksanakan berdasarkan Rancangan Acak Lengkap (RAL) dengan 2 perlakuan ( $P_0 = \text{control}$ ) dan ( $P_1 = \text{shower}$ ), dengan 6x ulangan dalam 6 hari pada ternak ( $T_1, \dots, T_6$ ) yang diberi shower dan ( $T_7, \dots, T_{12}$ ) yang tidak diberi shower. Pengambilan data dilakukan 6x pada jam 05, 09, 13, 17, 21, dan jam 01 malam hari. Pemberian shower ( $P_1 = \text{shower}$ ) yang dilakukan pada ternak ( $T_1, \dots, T_6$ ) pada jam 09, 13, dan 17 siang hari.

##### ***2. Persiapan***

Persiapan yang dilakukan sebelum penelitian berupa:

- a. Pengaturan tenak dalam kandang beserta perlengkapan kandang,
- b. Pembuatan rangkaian shower,
- c. Pemasangan shower sebanyak 6 set.

##### ***3. Pelaksanaan***

- a. Pemberian pakan pada ternak dengan perlakuan
- b. Shower dijalankan sebanyak 3 kali sehari yaitu pada jam 9, 12, dan 16.
- c. Pengukuran denyut nadi, frekuensi pernapasan dan suhu tubuh sebanyak 6 kali sehari semalam yaitu pada jam 10.00 pagi, 01.00 siang, 05.00 sore, 09.00 malam, dan jam 01.00 dinihari.

- d. Pengukuran jumlah konsumsi air setiap hari dengan menghitung selisih pemberian air yang diberikan dengan cara menghitung jumlah sisa air yang tidak di konsumsi.
- e. Pengukuran, suhu lingkungan, suhu tubuh, frekuensi pernafasan, denyut nadi dan konsumsi air minum.

#### 1. Suhu Lingkungan

Suhu dalam kandang diukur pada waktu suhu lingkungan minimum dan maksimum menggunakan alat thermometer dengan cara melihat air raksa yang menunjukkan angka pada waktu tertentu.

#### 2. Suhu Tubuh

Suhu tubuh sapi diukur melalui suhu rektal dengan menggunakan thermometer klinis (digital) yang dimasukkan ke dalam rektum selama 60 detik. Kondisi thermometer klinis yang akan dipakai untuk mengukur suhu rektal harus dalam keadaan nol.

#### 3. Frekuensi Pernafasan

Frekuensi pernapasan dihitung menggunakan *hand tally counter* dengan cara melihat kembang kempis perut atau suara dari pernafasan yang timbul pada sapi potong selama 1 menit.

#### 4. Denyut Nadi

Pengukuran denyut nadi dilakukan dengan cara memegang bagian pangkal ekor sisi bawah (sisi ventral), atau menekan pada *ar. fascialis* dengan telunjuk. (denyut nadi/menit).

#### 5. Konsumsi air minum

Pengukuran konsumsi air minum dilakukan dengan menghitung jumlah konsumsi air minum yang diberikan dikurangi dengan sisa air yang tidak diminum oleh sapi potong.

#### 6. Analisis

Untuk mengetahui perbedaan respon fisiologi ternak digunakan Uji t-Student (Sudjana, 1996).

## BAB IV

### HASIL DAN PEMBAHASAN

#### A. HASIL

Berikut ini hasil penelitian respon fisiologi yang meliputi aspek suhu tubuh, denyut nadi, frekuensi pernafasan, dan konsumsi air minum ternak sapi potong yang menggunakan shower dan yang tidak menggunakan shower saat musim kemarau.

##### a. Suhu tubuh

Berikut ini hasil penelitian respon suhu tubuh ternak sapi potong terhadap suhu lingkungan dapat dilihat pada Gambar 1.

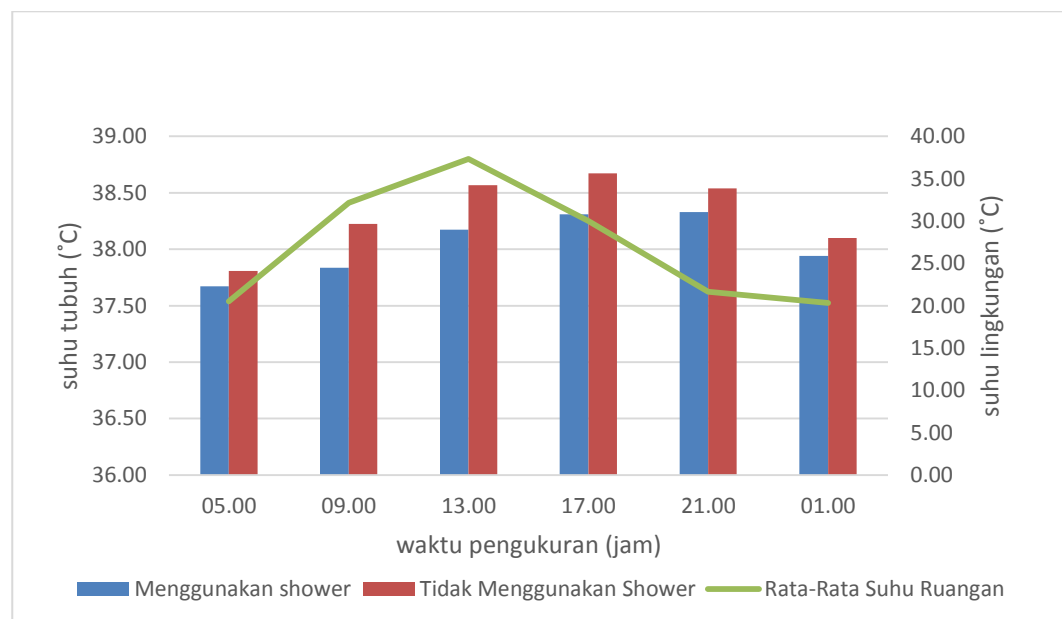

Gambar 1. Perbandingan Suhu Tubuh Sapi Potong yang Menggunakan Shower dan Tidak Menggunakan Shower Selama Penelitian

Hasil penelitian menunjukkan pengaruh yang berbeda nyata ( $P < 0,05$ ) pada perlakuan yang menggunakan shower dengan suhu tubuh  $38,31^{\circ}\text{C}$  dan tidak menggunakan shower dengan suhu tubuh  $38,67^{\circ}\text{C}$  pada waktu pengukuran pukul 17.00 dengan suhu lingkungan  $30,00^{\circ}\text{C}$ . Berpengaruh sangat nyata ( $P < 0,01$ ) yang menggunakan shower dengan suhu tubuh  $37,84^{\circ}\text{C}$  dan tidak menggunakan shower dengan suhu tubuh  $38,23^{\circ}\text{C}$  pada waktu pengukuran pukul 09.00 dengan suhu lingkungan  $32,17^{\circ}\text{C}$  dan begitupun pada pukul 13.00 dengan suhu lingkungan  $37,33^{\circ}\text{C}$  berpengaruh sangat nyata ( $P < 0,01$ ) yang menggunakan shower dengan suhu tubuh  $38,17^{\circ}\text{C}$  dan tidak menggunakan shower dengan suhu tubuh  $38,57^{\circ}\text{C}$ , namun tidak berbeda nyata yang menggunakan shower dan tidak menggunakan shower pada waktu pengukuran pukul 05.00, 21.00, dan 01.00, karena suhu lingkungan sudah berkurang, artinya tidak mengalami cekaman panas.

Pemeriksaan suhu tubuh ternak dilakukan enam kali sehari semalam, yaitu pada pagi jam 09, siang jam 13, sore jam 17, dan malam hari jam 21, 01 dan 05. Suhu tubuh pada pagi hari lebih rendah dibandingkan dengan suhu tubuh pada siang, sore hari dan malam hari. Secara fisiologis, suhu tubuh akan meningkat hingga  $1,5^{\circ}\text{C}$  pada saat setelah makan, saat partus, dan terpapar pada suhu lingkungan yang tinggi. Seperti pada ternak sapi yang tidak menggunakan shower yang suhu tubuhnya mencapai pada kisaran  $37,81^{\circ}\text{C}$ - $38,67^{\circ}\text{C}$  saat siang hari. Sedangkan pada ternak yang menggunakan shower cenderung lebih

stabil yaitu suhu tubuhnya kisaran  $37,67^{\circ}\text{C}$  -  $38,33^{\circ}\text{C}$ . Menurut Robertshow (2000) suhu tubuh normal berada pada kisaran  $36,7^{\circ}\text{C}$  -  $39,1^{\circ}\text{C}$  (Robertshow,2000). Sedangkan menurut Williamson Dan Payne (1993) kisaran yang normal pada jenis ternak mamalia adalah  $37-39^{\circ}\text{C}$ . Mariyono dkk (1992) bahwa suhu tubuh yang normal pada sapi sekitar  $37,9-39^{\circ}\text{C}$ , sapi muda sekitar  $38,1^{\circ}\text{C}$ .

### *b. Denyut jantung*

Berikut ini hasil penelitian denyut jantung ternak sapi potong terhadap suhu lingkungan dapat dilihat pada Gambar 2.

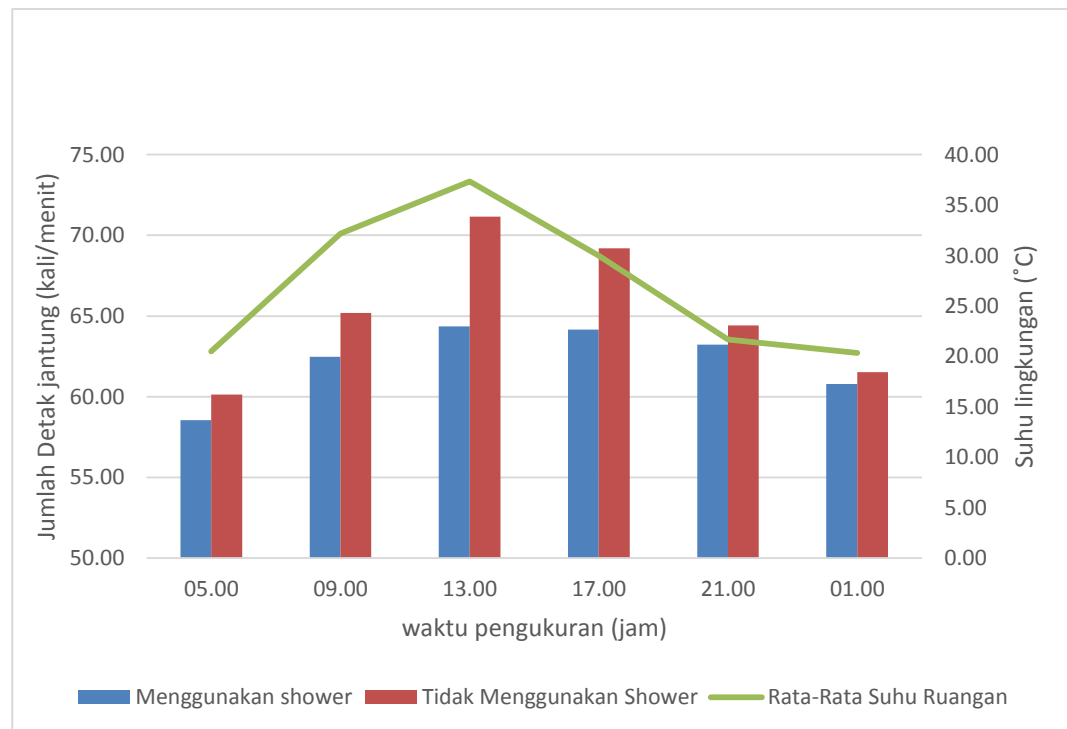

Gambar 2. Perbandingan denyut jantung sapi potong yang menggunakan shower dan tidak menggunakan shower selama penelitian

Denyut jantung ternak sapi potong yang menggunakan shower dengan jumlah denyuk jantung 64 kali/menit sangat berbeda nyata ( $P < 0,01$ ) dengan yang tidak menggunakan shower dengan jumlah denyuk jantung 71 kali/menit pada waktu pengukuran pukul 13.00 dengan suhu lingkungan  $37,33^{\circ}\text{C}$ . Pada waktu pengukuran pukul 17.00 dengan suhu lingkungan  $30,00^{\circ}\text{C}$  sangat berbeda nyata ( $P < 0,01$ ) yang menggunakan shower dengan jumlah denyut jantung 64 kali/menit dan tidak menggunakan shower dengan jumlah denyut jantung 69 kali/menit. Namun tidak berbeda nyata yang menggunakan shower dan tidak menggunakan shower pada waktu pengukuran pukul 05.00, 09.00, 21.00, dan 01.00.

Hasil perhitungan denyut jantung berdasarkan penelitian yang dilakukan, yang diperoleh dari hasil pengukuran denyut jantung sapi jantan yang tidak menggunakan shower pada siang hari adalah 71,17 kali per menit. Menurut Blight (1999), kisaran normal pulsus sapi adalah 60 sampai 70 kali per menit. Akoso (1996) menyatakan denyut nadi sapi normal sekitar 50-60 kali per menit. Hal ini berhubungan dengan faktor bahwa semakin kecil ukuran hewan, laju metabolisme per unit berat badannya semakin tinggi (Dukes, 1995). Hasil pengamatan berbeda dengan kisaran normal, hal ini dikarenakan suhu lingkungan sangat panas sehingga sapi dalam keadaan stress pada saat melakukan pengambilan data.



### c. Pernafasan

Berikut ini hasil penelitian pernafasan ternak sapi potong terhadap suhu lingkungan dapat dilihat pada Gambar 3.

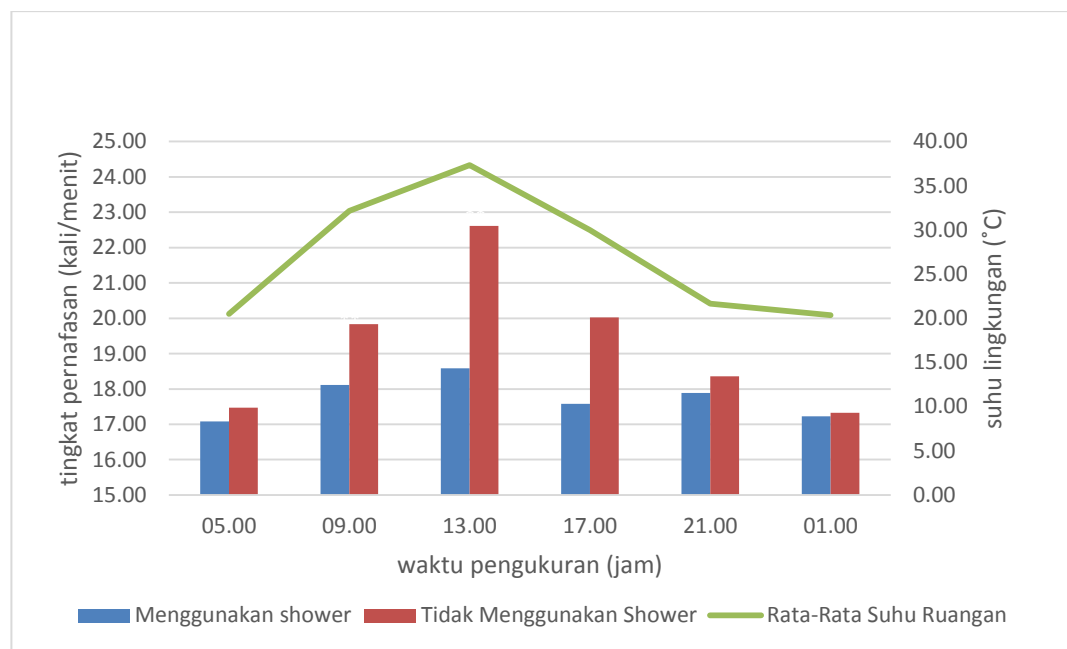

Gambar 3. Perbandingan pernafasan sapi potong yang menggunakan shower dan tidak menggunakan shower selama penelitian

Pernafasan ternak sapi potong yang menggunakan shower dengan tingkat pernafasan 18,11 kali/menit sangat berbeda nyata ( $P < 0,01$ ) dengan ternak sapi potong yang tidak menggunakan shower dengan tingkat

pernafasan 19,83 kali/menit pada waktu pengukuran pukul 09.00 dengan suhu lingkungan 32,17 °C. Pada waktu pengukuran pukul 13.00 dengan suhu lingkungan 37,33 °C sangat berbeda nyata ( $P < 0,01$ ) dengan ternak sapi potong yang menggunakan shower dengan tingkat pernafasan 18,58 kali/menit dan tidak menggunakan shower dengan tingkat pernafasan 22,61 kali/menit. Begitupun pada waktu pengukuran pukul 17.00 dengan suhu lingkungan 30,00 °C sangat berbeda nyata ( $P < 0,01$ ) yang menggunakan shower dengan tingkat pernafasan 17,58 kali/menit dan tidak menggunakan shower dengan tingkat pernafasan 20,03 kali/menit. Namun tidak berbeda nyata yang menggunakan shower dan tidak menggunakan shower pada waktu pengukuran pukul 05.00, 21.00, dan 01.00.

Menurut Sugeng (1998), frekuensi pernapasan dapat dihitung bila ternak dalam keadaan istirahat dan tenang. Hasil perhitungan pernafasan berdasarkan penelitian yang dilakukan, yang diperoleh dari hasil pengukuran pergerakan tulang dada dan tulang rusuk atau perut sapi jantan yang tidak menggunakann shower pada pukul 13.00 adalah 22,61 kali per menit, sedangkan yang menggunakann shower adalah 18,58 kali per menit. Hal ini menunjukkan perbedaan sangat nyata ( $P < 0,01$ ) pada sapi jantan yang menggunakann shower dan sapi jantan yang tidak menggunakann shower. Menurut Jackson & Cockroft (2002) respirasi normal pada sapi dewasa adalah 15 - 35 kali per menit (Jackson dan Cockroft 2002). Frekuensi pernapasan berpengaruh kepada lingkungan, apabila suhu lingkungan naik maka frekuensi

respirasi akan meningkat frekuensi pernapasan yang dihasilkan adalah berkisar 21 – 41 kali per menit.

**d. Konsumsi air minum**

Berikut ini hasil penelitian konsumsi air minum ternak sapi potong terhadap suhu lingkungan dapat dilihat pada Gambar 4.

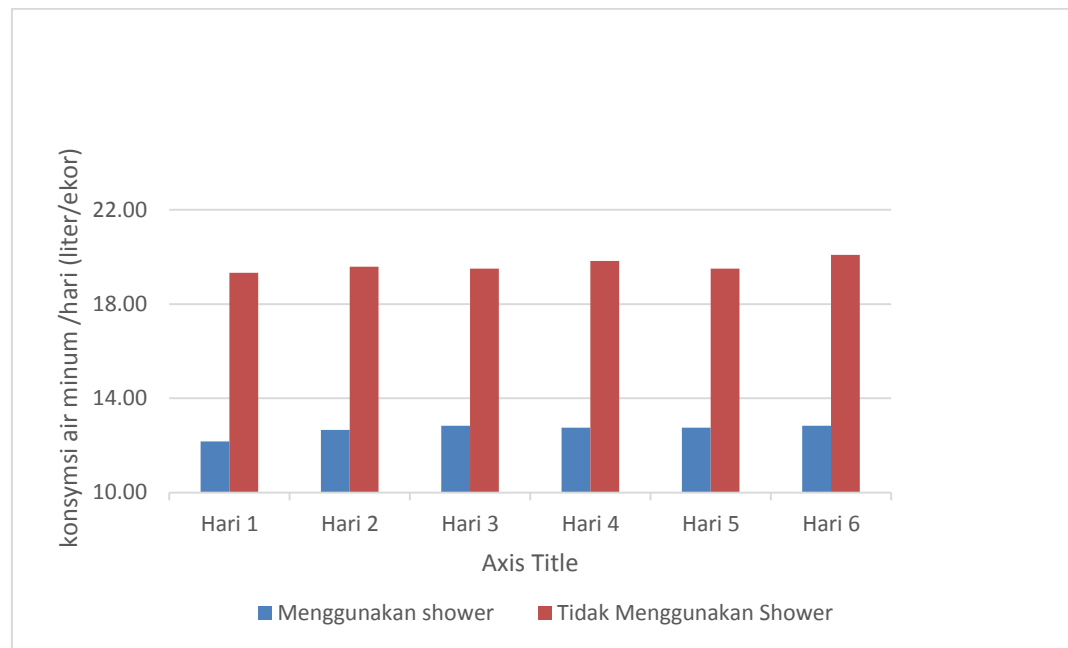

Gambar 5. Perbandingan konsumsi air minum sapi potong yang menggunakan shower dan tidak menggunakan shower selama penelitian

Berdasarkan hasil penelitian menunjukkan pengaruh yang sangat berbeda nyata ( $P < 0,01$ ) pada perlakuan yang menggunakan shower dan tidak menggunakan shower. Pada pemberian air minum hari pertama sampai hari enam yang menggunakan shower dengan jumlah konsumsi air minum 12,17 liter/hari dan tidak menggunakan shower dengan jumlah konsumsi air minum 19,33 liter/hari.

Hasil perhitungan konsumsi air minum sapi potong berdasarkan penelitian yang dilakukan dalam setiap hari pada ternak yang tidak menggunakan shower mempunyai jumlah rata-rata konsumsi air minum 19,33 liter pada hari pertama sedangkan ternak yang menggunakan shower mempunyai jumlah rata-rata konsumsi air minum 12,17 liter

Masing – masing sapi mengkonsumsi air  $\pm 18$  liter/hari dan tidak semua sapi ingin minum pada saat diberi air minum. Seharusnya air yang dikonsumsi minimal 25,5 liter per hari. Menurut Setiadi (2001), kebutuhan minum sapi kurang lebih 20-40 liter/ekor/hari yang harus disediakan dalam kandang. Sehingga perlu perbaikan manajemen pemberian air minum agar kebutuhan air minum bagi sapi dapat terpenuhi.

Pemberian air minum hendaknya diberikan secara *adlibitum*, Siregar (2000) menyatakan bahwa untuk minum sapi sebaiknya disediakan air minum secara *adlibitum* dan dengan tempat air minum bersih. Blakely dan David (1994). Tubuh hewan memerlukan air untuk mengatur suhu tubuh, membantu proses pencernaan, mengangkut zat-zat makanan dan mengeluarkan zat-zat yang tidak berguna bagi tubuh.

Menurut Djoni (2010) di dalam tubuh, air tidak berada dalam keadaan yang statis. Secara garis besar, kehadiran air di dalam tubuh dan selanjutnya dieksresikan, adalah untuk memenuhi fungsi utama, yaitu:

1. Mengeluarkan sisa hasil metabolisme dan pencernaan, transpor gas pakan organik dan anorganik,
2. Berperan dalam regulasi osmotik darah dan urin,
3. Pengaturan suhu tubuh melalui evaporasi pernapasan dan keringat,
4. Merupakan komponen utama dari sekresi dan produksi.

Secara mendasar dapat dikatakan bahwa tidak ada reaksi biokimia dalam tubuh yang tidak melibatkan air sebagai komponen yang dihasilkan atau yang terlibat langsung dalam reaksi, maka kehadirannya juga diperlukan untuk memperkecil fluktuasi suhu tubuh. Sehingga secara keseluruhan, air turut menyelenggarakan kemantapan sistem yang dinamis. Sebagai komponen tubuh ternyata ruminansia mengandung 60-75% air dari bobot tubuhnya. Melalui mekanisme homeostatis, volume dan tekanan osmotik cairan tubuh dipertahankan relatif tetap pada setiap saat, artinya dicapai keseimbangan dinamis antara suplai air yang cukup untuk menggantikan air yang keluar dari tubuh. Pada hakikatnya hewan-hewan ruminansia memiliki kemampuan yang bervariasi dalam beradaptasi terhadap ketersediaan air di lingkungan hidupnya (Djoni, 2010).

## ***B. Pembahasan***

Perbandingan respon fisiologi dari ternak yang diberikan shower memiliki perbedaan dengan yang tanpa menggunakan shower seperti yang dijelaskan berikut.

### ***a. Suhu Tubuh***

Pada suhu tubuh mamalia biasanya mengalami fluktuasi harian yaitu sekitar 1 – 3 °C, mencapai minimum pada pagi hari dan maksimum pada siang hari. Berdasarkan parameter suhu tubuh rata-rata pada musim kemarau, suhu tubuh tertinggi terjadi pada waktu siang hari. Pada penggunaan shower dapat menstabilkan suhu tubuh ternak sapi dibandingkan dengan sapi yang tidak menggunakan shower atau kontrol.

Secara fisiologis, hewan berdarah panas *homeotherm* seperti pada ternak sapi dapat mempertahankan suhu tubuhnya dari perubahan lingkungan agar tetap konstan antara 37-39 °C (Frandsen, 1996). Pada sapi yang menggunakan shower dan tidak menggunakan shower, secara umum mengalami peningkatan pada waktu pengukuran 09.00-17.00 WIB karena semakin siang maka intensitas matahari semakin meningkat atau adanya akumulasi panas yang dihasilkan secara metabolisme dan penambahan panas lingkungan. Metabolisme sangat sensitif terhadap perubahan suhu lingkungan internal seekor hewan, seperti laju respirasi seluler meningkat seiring peningkatan suhu sampai titik tertentu dan kemudian menurun ketika suhu itu sudah cukup tinggi sehingga mulai mendenaturasi enzim. Sifat-sifat membran juga berubah seiring dengan perubahan suhu. Panas tubuh dihasilkan dari hasil metabolisme yang berasal dari dalam tubuh. Energi dari pakan akan diubah dalam bentuk panas yang akan disebarkan ke lingkungan dan ke seluruh permukaan tubuh (Campbell *et al.*, 2001).

Apabila suhu lingkungan melebihi suhu tubuh hewan dan hewan terpapar oleh radiasi panas, maka hewan akan berusaha melawan panas tersebut. Panas tubuh akan beradaptasi menuju lingkungan sekitar melalui pemancaran dari permukaan tubuh menuju obyek yang lebih dingin (Cunningham 2002).

*Thermoregulasi* merupakan proses homeostatis untuk menjaga agar suhu tubuh suatu hewan tetap dalam keadaan stabil dengan cara mengatur dan mengontrol keseimbangan antara banyak energi (panas) yang diproduksi dengan energi yang dilepaskan. *Thermoregulasi* adalah pemeliharaan suhu tubuh di dalam suatu kisaran yang membuat sel-sel mampu berfungsi secara efisien (Campbell *et al.*, 2001). Termoregulasi sangat penting karena sebagian besar proses kimiawi dan fisiologis sangat sensitif terhadap perubahan suhu. Dalam mencapai *homeostasis*, hewan mempertahankan kondisi lingkungan internalnya dalam keadaan relatif konstan bahkan ketika lingkungan eksternalnya berubah secara signifikan. Banyak hewan dapat mempertahankan suhu internal yang konstan meskipun suhu eksternalnya berfluktuasi. *Thermogenesis* yang terdapat pada hewan diperoleh dari hewan sendiri atau dari absorpsi panas lingkungan (Suripto, 1998).

Homeostasis pada hewan sangat tergantung pada umpan balik negatif (*negative feedback*), yaitu respon mengurangi atau menghambat rangsangan. Seperti pada manusia saat berolah raga, tubuh akan menghasilkan panas yang meningkatkan suhu tubuh. Sistem saraf dalam tubuh akan mendeteksi peningkatan suhu dan memicu pembentukan keringat. Pada saat berkeringat,



evaporasi dari kulit akan menurunkan suhu tubuh tetap pada suhu semula. Untuk mempertahankan suhu tubuh dalam keadaan konstan, diperlukan regulasi suhu tubuh. Suhu tubuh diatur dengan mekanisme umpan balik (*feed back*) yang diperankan oleh pusat pengaturan suhu di hipotalamus (Campbell *et al.*, 2001).

Suhu tubuh merupakan hasil dari dua proses yaitu panas yang diterima dari lingkungan luar maupun dalam tubuh sendiri dan panas yang dilepaskan ke lingkungan (Johnson, 2005). Indeks temperatur dalam tubuh hewan dapat dilakukan dengan memasukkan termometer rektal ke dalam rektum. Faktor-faktor yang mempengaruhi temperatur tubuh antara lain bangsa ternak, aktivitas ternak, makan, kerja, kondisi kesehatan ternak, dan kondisi lingkungan ternak (Frandsen, 1996).

Menurut Sugeng (1998), suhu tubuh normal untuk sapi dewasa  $38^{\circ}\text{C}$ - $39,5^{\circ}\text{C}$ . Suhu tubuh dipengaruhi oleh lingkungan, jenis kelamin dan kondisi ternak. Sugeng (1998) menjelaskan bahwa ternak mempunyai sistem pengaturan suhu tubuh untuk memelihara suhu tubuhnya dari pengaruh luar. Pada sapi yang menggunakan shower suhu tubuhnya normal sehingga tidak mengalami cekaman panas. Purwanto (2004) menyatakan bahwa peningkatan suhu tubuh yang merupakan fungsi dari suhu rektal dan suhu kulit, akibat dari kenaikan suhu udara, akan meningkatkan aktivitas penguapan melalui keringat dan peningkatan jumlah panas yang dilepas persatuan luas permukaan tubuh.

***b. Denyut jantung***

Frekuensi pulsus atau denyut jantung dikendalikan oleh sistem organ jantung yang dipengaruhi oleh sistem saraf. Jantung merupakan dua pompa yang menerima darah dalam arteri dan memompakan darah dari ventrikel menuju jaringan kemudian kembali lagi. Sistem ini bekerja dengan kombinasi tertentu dan fungsional. Misalnya saraf efferens, saraf cardial anhibitory, dan saraf accelerate sedangkan kecepatan denyut jantung dapat dipengaruhi oleh temperatur lingkungan, aktivitas tubuh, suhu tubuh, latak geografis, penyakit dan stress (Duke's, 1995).

Hewan yang sakit atau stres akan meningkat denyut jantungnya untuk sementara waktu. Hal ini berhubungan dengan peningkatan respirasi yang karena meningkatnya aktivitas otot pada organ respirasi membutuhkan suplai O<sub>2</sub> lebih banyak yang harus dipenuhi melalui peningkatan aliran darah melalui peningkatan denyut jantung. Adanya peningkatan frekuensi denyut jantung saat suhu lingkungan naik menunjukkan bahwa pada dasarnya penghilangan panas tubuh diatur oleh system *cardiovaskuler*. Peningkatan aktivitas ini mempermudah pengeluaran panas tubuh ke permukaan kulit (Subroto, 1995). Bila terjadi cekaman panas akibat temperature lingkungan yang cukup tinggi maka frekuensi pulsus ternak akan meningkat. Hal ini berhubungan dengan peningkatan frekuensi respirasi yang menyebabkan meningkatnya aktivitas otot-otot respirasi sehingga mempercepat pemompaan darah kepermukaan tubuh dan selanjutnya akan terjadi pelepasan panas tubuh (Akoso., 1996)..

Denyut jantung menurut Frandson (1992) merupakan urutan peristiwa yang terjadi secara kontinu pada jantung, berupa gerakan diastole (relaksasi) dan gerakan sistole (kontraksi). Aktivitas denyut jantung dikendalikan oleh sistem syaraf simpatetik yang bersifat meningkatkan denyut jantung dan sistem syaraf parasimpatetik yang bersifat menurunkan denyut jantung.

Peningkatan jumlah denyut jantung merupakan upaya ternak untuk mengurangi panas tubuh yang disebabkan oleh lingkungan. Jantung berfungsi memompa darah mencukupi keperluan sel tubuh atau substansi yang diangkut. Denyut jantung dapat mengurangi panas yang berlebihan. Faktor lingkungan yang menyebabkan panas berlebihan pada kulit ternak sapi sehingga denyut jantung menambah kecepatan untuk memompa darah ke permukaan kulit. Dengan begitu maka terjadi pelepasan keringat untuk menormalkan suhu tubuh yang dipengaruhi oleh beberapa faktor yaitu temperature tubuh dan suhu lingkungan. Jumlah denyut jantung berpengaruh kepada lingkungan, apabila suhu lingkungan naik maka denyut jantung akan meningkat denyut jantung yang dihasilkan adalah berkisar 57 – 72 kali per menit. Pada Penggunaan shower dapat menstabilkan denyut jantung ternak sapi dibandingkan dengan sapi yang tidak menggunakann shower atau kontrol.

### ***c. Pernafasan***

Pernafasan atau respirasi merupakan proses pengambilan udara yang dimasukkan dalam paru-paru melalui hidung dan *trachea*, kemudian dikeluarkan kembali secara teratur (Williamson and Payne, 1978). Frekuensi

pernafasan merupakan upaya ternak untuk mengurangi panas tubuh yang disebabkan oleh lingkungan. Pada Penggunaan shower dapat menurunkan frekuensi pernafasan ternak sapi dibandingkan dengan sapi yang tidak menggunakan shower atau kontrol.

Mariyono dkk (1993) menyatakan bahwa suhu lingkungan dan kelembaban udara yang tinggi akan menyebabkan kenaikan frekuensi pernafasan guna menyesuaikan diri dengan lingkungan. Tingginya frekuensi pernafasan dalam waktu lama dapat menyebabkan *over ventilasi* yang akan mempengaruhi konsumsi pakan, pemanfaatan energi dan pembangkitan panas sehingga dapat menurunkan total efisiensi penampilan ternak. Dengan naiknya frekuensi nafas akan meningkatkan jumlah panas persatuan waktu yang dilepaskan melalui saluran pernafasan. Salah satu cara pelepasan panas ialah secara *evaporasi* yang terjadi melalui penguapan air dari permukaan kulit, melalui pernafasan, dan melalui pembuangan *urine* (Purwanto, 2004). Dalam hal ini ternak akan melepaskan panas secara *evaporasi* melalui kelenjar keringat dan saluran pernafasan. Apabila peningkatan aliran darah tidak berhasil mengurangi stres, maka pusat pengaturan panas memacu kelenjar keringat untuk mengekskresikan keringat. Pengeluaran keringat akan membantu pengeluaran panas melalui penguapan. Apabila penguapan melalui pengeluaran keringat belum juga memperbaiki suhu tubuh, hewan akan meningkatkan penguapan air dari saluran pernapasan dan rongga mulut dengan meningkatkan laju pernapasan (McDowell, 1980).

Frekuensi pernapasan bervariasi, tergantung dari jenis sapi pada umumnya. Rata-rata frekuensi pernapasan sapi normal adalah 19 kali per menit (Akoso, 1996). Frekuensi pernapasan dipengaruhi oleh beberapa faktor, antara lain ukuran tubuh, umur, aktifitas ternak, kehamilan, lingkungan dan aktifitas pencernaan terutama pada rumen (Duke's, 1995).

**d. *Konsumsi air minum***

Air adalah komponen penting dan terbesar dalam tubuh hewan. Air sangat dibutuhkan dalam berbagai fungsi biologis dan metabolisme tubuh. Beberapa faktor yang mempengaruhi kebutuhan air pada hewan ternak, antara lain jenis ternak, umur, ternak, suhu lingkungan, jenis pakan yang diberikan, volume pakan ternak yang diberikan, serta aktivitas yang dilakukan. Suhu dan kelembaban dapat mempengaruhi kehidupan sapi khususnya pada tingkah laku makan, jika suhu lingkungan tinggi sapi cenderung lebih banyak minum dari pada merumput (makan) (D. Ward and K. McKague. 2007).

Muthalib (2002) menyatakan bahwa suhu lingkungan dapat mempengaruhi suhu tubuh ternak, kegiatan merumput (makan), selain itu ternak yang terkena suhu tinggi akan lebih banyak minum dan mengurangi makan karena untuk mengatur suhu tubuhnya, sehingga efisiensi pakan jadi menurun serta mengganggu aktifitas organ organ tubuh. Menurut Williamson, dkk (1993) suhu lingkungan yang tinggi juga dapat menurunkan *feed intake* dan menaikkan konsumsi air minum. Konsumsi air minum pada sapi pada lingkungan nyaman berkisar antara 3-3,5 liter/kilogram konsumsi bahan kering dan akan meningkat

dalam kondisi cekaman panas. Penurunan atau kenaikan konsumsi air minum dipengaruhi oleh suhu lingkungan, jumlah makanan, produktivitas dan suhu tubuh. Meskipun secara umum keperluan air akan naik, hubungan konsumsi air yang diminim dengan kenaikan suhu lingkungan tidak mudah untuk ditentukan (Yani dan Purwanto, 2005).

Ketika beban panas berlebihan, menyebabkan ternak harus memulai langkah untuk meningkatkan laju evaporasi dari tubuh, air pada awalnya berasal dari darah. Ini harus diganti oleh air yang dimobilisasi dari berbagai sumber, diantaranya adalah lambung, usus, cairan antar jaringan (*interstitial fluids*), feses dan mungkin dari oksidasi karbohidrat, lemak dan protein. Ketika air dimobilisasi dari sumber-sumber tersebut, beberapa tindakan melalui darah atau lebih mungkin melalui impuls saraf bekerja pada “pusat haus (*thirst center*)” di dalam otak untuk menciptakan keinginan untuk memulihkan air tubuh ke tingkat normal. Selaras meningkatnya suhu lingkungan, maka konsumsi air juga meningkat.

## **BAB V**

### **PENUTUP**

#### ***A. Kesimpulan***

Berdasarkan hasil dan pembahasan, maka dapat disimpulkan bahwa pemberian shower pada sapi dimusim kemarau, terlebih pada saat siang hari dapat mengurangi stres sapi karena panas melalui penurunan suhu tubuh, frekuensi pernafasan, denyut jantung, dan konsumsi air minum.

#### ***B. Saran***

Adapun saran yang peneliti ingin sampaikan yaitu dengan dilakukannya penelitian ini maka perlu pemberian shower disiang hari terhadap sapi potong pada saat musim kemarau.

## DAFTAR PUSTAKA

- Akoso, T.B. 1996. *Kesehatan Sapi*. Penerbit Kanisius, Yogyakarta.
- Anggorodi, R., 1984. *Ilmu Pakan Ternak Umum*. PT. Gramedia, Jakarta.
- Beede, D.K. & R.J. Coolier. 1986. *Potential nutritious for intensive managed cattle during thermal stress*. J. Anim Sci. 62: 543.
- Blaxter, K. 1989 . *Energy Metabolism in Animal and Man*. Cambridge Univ. Press., New York.
- Blight, D.B., R.A. Meece., and A. Thomas. 1999. *Animal and Sciences Application*. Alpha Publishing. Co. California.
- Campbell, J.R and J.F Lasley. 1975. *The Science of Animal That Serve Mankind*. Second Edition Mc Graw Hill Book Company. New York.
- Campbell, N.A., L.G. Mitchell, J.B. Reece.2001. *Biology*. Singapore: The Benjamin Cummings Publishing. Co. California.
- Cunningham JG. 2002. *Veterinary Physiology*. Philadelphia London: Saunders Company.
- Djoni, P.R., 2010. *Ilmu Lingkungan Ternak*. Masagena Press, Makassar
- Duke's. 1995. *Physiology of Domestic Animal*. Camel: Comstock Publishing New York University Collage.
- D. Ward and K. McKague. 2007. Water Requirements of Livestock. *Factsheet order no. 07-023*. Ministry of Agriculture, Food and Rural Affairs. Ontario
- Ensminger, M.E. 1971. *Dairy Cattle Science*. Interstate Publisher Inc., Illinois.
- Ewing, S.A., D.C.J.R Lay, and E.V. Borell. 1999. *Farm Animal Well Being. Stress Physiology, Animal Behavior and Environmental Design*. PrenticeHall, Inc. New Jersey.
- Franson, R.D. 1996. *Anatomi dan Fisiologi Ternak*. Yogyakarta: Gadjah Mada University Press.
- Ganong. 2003. *Receive of Logical Phisology*. California: Large Medical Publishing.



- Ghalem, S., N. Khebichat, K. Nekkaz. 2012. *The Physiology of Animal Respiration: Study of Domestic Animal*. Article ID 737271, 8 pages. doi: 11.1133per2012per7372721
- Giancoli, Douglas C. 2001. *Fisika Edisi kelima Jilid 1*. Erlangga. Jakarta.
- Heru Sutedjo. 2011. "Manajemen Pembangunan Peternakan," Catatan Kuliah Program Pasca Sarjana, Undana Kupang.
- Harkin, J.M., 1973. Lignin. In : *Chemistry and Biochemistry of Herbage*. Ed. By : G.W. Butler and R.W. Bailey. Vol.1. Academic Press Inc. : 323-373.
- HARTADI, H., S. REKSOHADIPRODJO dan A.D. TILLMAN. 2005. *Tabel Komposisi Pakan untuk Indonesia*. Cetakan V. Gadjah Mada University Press, Yogyakarta
- Heath, E. and S. Olusanya. 1985. *Anatomy and Physiology of Tropical Livestock*. Longman Scientific and Technical. England.
- Hermawan, Iman. 2007. *Pembuatan Silase Campuran Ampas Tahu dan Onggok Serta pengaruhnya Terhadap Fermentabilitas dan Zat-Zat Makanan*. Jurnal. Fakultas Peternakan Bionatura Vol. 9 No.2. Juli 2007. Diakses tanggal 15 Maret 2015
- Isnaeni W. 2006. *Fisiologi hewan*. Yogyakarta: penerbit PT Kanisius
- Jackson PG, Cockroft PD. 2002. *Clinical Examination of Farm Animals*. University of Cambridge, UK  
[http://www.wanfangdata.com.cn/NSTLHY\\_NSTL\\_HY323912.aspx](http://www.wanfangdata.com.cn/NSTLHY_NSTL_HY323912.aspx). [13 Agustus 2009].
- Johnson. H.D. 2005. *The Lactating Cow In The Various Ecosystems: Environmental Effects On Its Productivity*. <http://www.google.com>. Australian. Journal of Agricultural Research. 24(5)775-782. full text doi:10.1071/AR9730775.
- Jones GM, Stallings CC. 1999. *Reducing heat stress for dairy cattle*. Virginia Cooperative Extension. Publication Number 404-420. <http://www.edu/index.html>. [21 Oktober 2005].
- Kelly WR. 1984. *Veterinary Clinical Diagnosis*. London: Bailliere Tindall.
- Krogh, T.H . 2000. *Wrong Climate may result in loss of production*. Skov A/S

- Lorenz MD, Larry MC. 1987. *Small Animal Medical Diagnosis*. Philadelphia: JB Lippincott Company.
- Lubis, D.A. 1992. *Ilmu Makanan Ternak*. PT Pembangunan. Jakarta
- Mariyono, Ma'sum, Umiyasih dan Yusran. 1993. *Eksistensi Sapi Perah Induk Berkemampuan Produksi Tinggi dalam Usaha Peternakan Rakyat*. Jurnal Ilmiah Penelitian Ternak Jurnal Balas Penelitian Ternak Grati vol 3 Hal 2 Sub Balai Penelitian Grati Departemen Pertanian Pasuruan
- Martini. 1998. *Fundamental of Anatomy and Physiology 4th ed.* Prentice Hall International Inc. New York
- McDowell, R. E., & Hildebrand, P. E. (1980). *Integrated Crop and Animal Production: Making the most of resources available to small farmers in developing countries*. New York: Rockefeller Foundation.
- Monstma, G. 1984. *Tropical Animal Production I (Climats and Housing)*. T20 D Lecture Notes E400-103.
- Muthalib, R.A. 2002. *Kajian Beberapa Faktor Genetik dan Non Genetik Terhadap Produktifitas Kambing PE di Kabupaten Batanghari Propinsi Jambi*. Jurnal Ilmiah Ilmu-Ilmu Peternakan. Vol. 5(3). hlm. 112 – 119.
- Philips, C. J. C. 2001. *Principles of Cattle Production. Head, Farm Animal Epidemiology and Informatics Unit*. Departement of Clinical Veterinary Medicine. University of Cambridge. UK. London.
- Purwanto, Bagus P. 2004. *Biometeorologi Ternak I*. [http://www.gfmipb.net/kuliah/biomet/Biometeorologi\\_Ternak.htm](http://www.gfmipb.net/kuliah/biomet/Biometeorologi_Ternak.htm) - 130k -. Diakses 0812-2007.
- Roertshow, D. 2000. Temperature regulation and the thermal environment, in *Duke's Physiology of Domestic Animals*, 12<sup>th</sup> ed., edited by Reece W.O., Cornell Univ. Prss. pp.: 962
- Rosenberger G. 1979. *Clinical Examination of Cattle*. Berlin & Hamburg: Verlag Paul Parley.
- Santoso, A.B. 1996. *Pengaruh Lingkungan Mikro terhadap Respons Fisiologi Sapi Dara Peranakan Fries Holland*. Thesis. Program Pascasarjana, IPB, Bogor.
- Schmict, K., and Neilsen. 1997. *Animal Phisology 5<sup>th</sup> edition*. Cambridge University Press.
- Setiadi, B. 2001. *Beternak Sapi Daging dan Masalahnya*. Aneka Ilmu. Semarang

- Sientje. 2003. *Stres Panas Pada Sapi Perah Laktasi*. IPB, Bogor
- Siregar, B.S. 2000. *Penggemukan Sapi potong cetakan kelima*. Penebar Swadaya. Jakarta. ( Hal 11, 15, 16, 17 & 29 )
- Smith, J.F., D.V. Armstrong, M.J. Brouk, Wuthironarith & J.P. Harner. 2005. *Impact of using feedline soakers in combinations with tunnel ventilation and evaporative pads to minimize heat stress in lactation dairy cows located in Thailand*.
- Srautch, D. 1987. *Asnimal Production and Environmental Health*. University of Hohenheim (460). Fachrichtung Tierygiene. Oxford.
- Sugeng, Y. B. 1998. *Sapi Potong*. Penebar Swadaya, Jakarta.
- Sudjana. (1996) *Teknik Analisis Regresi Dan Korelasi*. Tarsito: Bandung.
- Suripto, Melvin J and William a. Reece. 1993. *Duke's Physiology of Domestic Animal*. Cornell University Press. Ithaca and London
- Sutama I-K dan Budiarsana IGM. 2009 "*Panduan Lengkap Kambing dan Domba*". Penerbit Penebar Swadaya, Jakarta.
- Swenson. 1997. *Duke's Physiology of Domestic Animal*. Comstok Publishing Co. Lnc Pert Conectial.
- Webster, C.C. dan P.N. Wilson. 1980. *Agriculture in Tropics*. The English Language Book Society and Longman Group. London.
- Williamson, G. and W.J.A. Payne. 1993. *Pengantar Peternakan di Daerah Tropis*. Gadjahmada University Press. Jogyakarta.
- Yani, A. dan B. P. Purwanto, 2005. *Pengaruh Iklim Mikro terhadap Respons Fisiologis Sapi Peranakan Fries Holland dan Modifikasi Lingkungan untuk Meningkatkan Produktivitasnya*. Fakultas Peternakan, IPB Bogor.
- Yousef, M.K. 1985. *Stress Physiology in Livestock*. Vol 1. Basic Principles. CRC Raton. Florida

## Lampiran

1. Tabel perbedaan Suhu Tubuh, Denyut Nadi, dan Frekuensi Pernapasan Ternak Sapi Potong yang menggunakan Shower saat Musim Kemarau.

Perlakuan	Parameter	Waktu					
		05.00	09.00	13.00	17.00	21.00	01.00
		Rata-Rata Suhu Ruangan ( $^{\circ}$ C)					
		20,50	32,17	37,33	30,00	21,67	20,33
Menggunakan shower	Suhu Tubuh ( $^{\circ}$ C)	37,67	37,84	38,17	38,31	38,33	37,94
	Denyut Jantung /mnt	58,56	62,47	64,36	64,17	63,22	60,78
	Pernafasan /mnt	17,08	18,11	18,58	17,58	17,89	17,23
	Konsumsi Air Minum (L)	12,17	12,67	12,83	12,75	12,75	12,83
Tidak Menggunakan Shower	Suhu Tubuh ( $^{\circ}$ C)	37,81	38,23	38,57	38,67	38,54	38,10
	Detak Jantung /mnt	60,14	65,19	71,17	69,19	64,41	61,53
	Pernafasan /mnt	17,47	19,83	22,61	20,03	18,36	17,33
	Konsumsi Air Minum (L)	19,33	19,58	19,50	19,83	19,50	20,08

a. t-Test: Paired Two Sample for Means

	<i>Variable 1</i>	<i>Variable 2</i>
Mean	12.16666667	19.33333333
Variance	3.066666667	0.866666667
Observations	6	6
Pearson Correlation	-0.01022326	
Hypothesized Mean Difference	0	
df	5	
	-	
t Stat	8.814140663	
P(T<=t) one-tail	0.000156052	
t Critical one-tail	2.015048373	
P(T<=t) two-tail	0.000312105	
t Critical two-tail	2.570581836	

b. t-Test: Paired Two Sample for Means

	<i>Variable 1</i>	<i>Variable 2</i>
Mean	12.66666667	19.58333333
Variance	3.266666667	1.341666667
Observations	6	6
Pearson Correlation	0.732422794	
Hypothesized Mean Difference	0	
df	5	
	-	
t Stat	13.64511595	
P(T<=t) one-tail	1.89546E-05	
t Critical one-tail	2.015048373	
P(T<=t) two-tail	3.79093E-05	
t Critical two-tail	2.570581836	

c. t-Test: Paired Two Sample for Means

	<i>Variable 1</i>	<i>Variable 2</i>
Mean	12.83333333	19.5
Variance	1.666666667	1.3
Observations	6	6
Pearson Correlation	0.441588043	
Hypothesized Mean Difference	0	
df	5	
t Stat	12.64911064	
P(T<=t) one-tail	2.74361E-05	
t Critical one-tail	2.015048373	
P(T<=t) two-tail	5.48723E-05	
t Critical two-tail	2.570581836	

d. t-Test: Paired Two Sample for Means

	<i>Variable 1</i>	<i>Variable 2</i>
Mean	12.75	19.83333333
Variance	2.275	0.766666667
Observations	6	6
Pearson Correlation	0.378595993	
Hypothesized Mean Difference	0	
df	5	
t Stat	8.630442404	
P(T<=t) one-tail	0.000172418	
t Critical one-tail	2.015048373	
P(T<=t) two-tail	0.000344835	
t Critical two-tail	2.570581836	

e. t-Test: Paired Two Sample for Means

	<i>Variable 1</i>	<i>Variable</i>
--	-------------------	-----------------

	2	
Mean	12.75	19.5
Variance	2.275	1.3
Observations	6	6
Pearson Correlation	0.116296761	
Hypothesized Mean Difference	0	
df	5	
	-	
t Stat	9.279135854	
P(T<=t) one-tail	0.000122224	
t Critical one-tail	2.015048373	
P(T<=t) two-tail	0.000244449	
t Critical two-tail	2.570581836	

f. t-Test: Paired Two Sample for Means

	<i>Variable 1</i>	<i>Variable 2</i>
Mean	12.83333333	20.08333333
Variance	1.666666667	1.341666667
Observations	6	6
Pearson Correlation	0.479259263	
Hypothesized Mean Difference	0	
df	5	
	-	
t Stat	14.15055106	
P(T<=t) one-tail	1.58652E-05	
t Critical one-tail	2.015048373	
P(T<=t) two-tail	3.17304E-05	
t Critical two-tail	2.570581836	

## 2. Foto saat penelitian

### a. Persiapan ternak untuk di shower



### b. Persiapan alat shower





c. pemasangan shower



d. Penggunaan shower pada ternak



e. pengambilan data

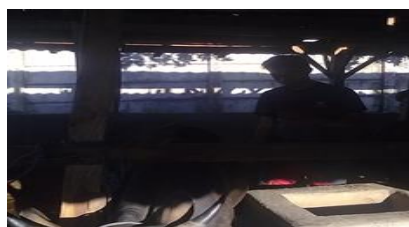

f. Pemberian air minum pada ternak



## MOTTO

**Dengan iman, ilmu dan akhlak serta dibarengi doa**

**Merupakan kunci kesuksesan**

**Keberhasilan yang dicapai tanpa pengorbanan**

**Adalah keberhasilan yang sia-sia, akan tetapi**

**Keberhasilan yang disertai dengan pengorbanan**

**Adalah keberhasilan yang hakiki**

Sesungguhnya Sesudah Kesulitan Itu Ada Kemudahan  
Maka Apabila Kamu Telah Selesai (Dari Suatu Urusan)  
Kerjakanlah Dengan Sungguh-Sungguh Urusan Yang Lain  
(Qs. Al-Insyiraah: 6-7)

***Karya Sederhana Ini Kupersembahkan Untuk***

***Orang-Orang Yang Aku Cintai***

## RIWAYAT HIDUP



**SAMPEANG, 60700110027** lahir di Kampung Cina, Desa Balibo, Kecamatan Kindang, Kabupaten Bulukumba, Sulawesi Selatan, 28 Juli 1992. Anak pertama dari lima bersaudara dari pasangan Ruslan dan Darma. Memulai pendidikan awal di SD 330 Raeo Desa Dampang pada tahun 1998 dan tamat pada tahun 2004, dilanjutkan ke pendidikan menengah pertama di SMP Muhammadiyah Bulukumba pada tahun 2004 dan tamat pada tahun 2007, kemudian melanjutkan pendidikan menengah atas di SMA 1 Kindang pada tahun 2007 dan tamat pada tahun 2010. Pada tahun 2010 penulis melanjutkan pendidikan diperguruan tinggi dan diterima sebagai mahasiswa Jurusan Ilmu Peternakan, Fakultas Sains dan Teknologi, Universitas Islam Negeri Alauddin, Makassar dan selesai pada tahun 2015.