

**ANALISIS FAKTOR-FAKTOR YANG MEMPENGARUHI
TINGKAT PENGHASILAN NELAYAN
DI KECAMATAN LAMURU
KABUPATEN BONE**



SKRIPSI

Diajukan Untuk Memenuhi Salah Satu Syarat Guna Memperoleh Gelar
Sarjana Ekonomi (S.E) Pada Jurusan Ilmu Ekonomi
Fakultas Ekonomi Dan Bisnis Islam
UIN Alauddin Makassar

Oleh

ANDI MAPPASSISSI HARBAL

10700109003

**FAKULTAS EKONOMI DAN BISNIS ISLAM
UNIVERSITAS ISLAM NEGERI ALAUDDIN
MAKASSAR
2013**

PERNYATAAN KEASLIAN SKRIPSI

Dengan penuh kesadaran, penyusun yang bertanda tangan di bawah ini, menyatakan bahwa skripsi ini benar adalah hasil karya penyusun sendiri. Jika di kemudian hari terbukti bahwa ia merupakan duplikasi, tiruan, plagiasi, atau dibuatkan oleh orang lain, sebagian dan seluruhnya, maka skripsi dan gelar yang diperoleh karenanya, batal demi hukum.

Makassar, 16 Februari 2014

Penyusun,

ANDI MAPPASSISSI HARBAL
NIM: 10700109003

PENGESAHAN SKRIPSI

Skripsi yang berjudul "Analisis Faktor-faktor Yang Mempengaruhi Tingkat Penghasilan Nelayan Di Kecamatan Lamuru Kabupaten Bone" yang disusun oleh **Andi Mappasissi Harbal**, NIM: 10700109003, mahasiswa jurusan Ilmu Ekonomi Fakultas Ekonomi dan Bisnis Islam UIN Alauddin Makassar, telah diuji dan dipertahankan dalam sidang *munaqasyah* yang diselenggarakan hari jumat, 20 Desember 2013 M, dinyatakan telah dapat menerima sebagai salah satu syarat untuk memperoleh Gelar Sarjana Ekonomi, Jurusan Ilmu Ekonomi, dengan beberapa perbaikan.

Samata, 28 Januari 2014

DEWAN PENGUJI :

Ketua : Prof.DR.H. Ambo Asse.,M.Ag
Sekretaris : Dr. Amiruddin K.,M.Ei
Penguji I : Dr. Awaluddin.,M.Si
Penguji II : Drs. Abbas Padil.,MM
Pembimbing I : Drs. Urbanus Uma Leu.,M.Ag
Pembimbing II : Dr. Siradjuddin.,M.Si

(.....)
(.....)
(.....)
(.....)
(.....)
(.....)

Diketahui oleh :

Dekan Fakultas Ekonomi dan Bisnis Islam
UIN Alauddin Makassar



Prof. Dr. H. Ambo Asse, M.Ag
NIP. 19581022 198703 1 002

KATA PENGANTAR



Alhamdulillah Puji syukur atas kehadiran Allah SWT atas rahmat dan Hidayah-Nya, sehingga penulisan skripsi ini dapat terselesaikan. Shalawat dan Taslim semoga senantiasa tercurah dan terlimpah keharibaan junjungan Rasulullah Muhammad SAW, Nabi yang membawa kita dari alam kejahiliyaan menuju alam kedamaian.

Dalam penulisan skripsi yang sederhana ini, penulis menyadari bahwa literatur dan data yang disajikan masih minim jumlahnya, karena keterbatasan dana dan waktu. Oleh karena itu, demi kesempurnaan skripsi ini, penulis mengharapkan koreksi, saran, dan kritik yang sifatnya membangun dari para pembaca.

Penyusunan skripsi ini terselesaikan berkat adanya kerjasama, bantuan, arahan, bimbingan dan petunjuk-petunjuk dari berbagai pihak yang terlibat secara langsung maupun tidak langsung, sehingga patut kiranya penyusun menghaturkan banyak terima kasih kepada:

- 1) Bapak Drs. Urbanus Uma Leu, M.Ag. selaku Dosen Pembimbing I yang telah memberi pengarahan dan bimbingan kepada penulis hingga selesainya Skripsi ini.
- 2) Bapak Dr. Siradjuddin, S.E., M.si. Selaku dosen pembimbing II yang telah memberi pengarahan dan bimbingan kepada penulis hingga selesainya Skripsi ini.

- 3) Bapak Prof. Dr. H. A. Qadir Gassing HT., M.S. selaku Rektor UIN Alauddin Makassar dan para Pembantu Rektor serta seluruh jajarannya yang senantiasa mencurahkan dedikasinya dengan penuh keikhlasan dalam rangka pengembangan mutu dan kualitas UIN Alauddin Makassar.
- 4) Bapak Prof. Dr. H. Ambo Asse, M.Ag. selaku Dekan Fakultas Ekonomi Dan Bisnis Universitas Islam Negeri Makassar.
- 5) Bapak Dr. Amiruddin K.,S,Ag.,M.si. selaku Ketua Jurusan Ilmu Ekonomi.
- 6) Bapak Akramunnas, S.E., MM. selaku Dosen Ekonomi yang dengan kesabaran dan perhatiannya telah membantu dan memberi dorongan kepada penulis hingga tercapainya Skripsi ini.
- 7) Kedua Orang Tua saya (Bapak dan Ibu) yang telah memberikan kasih sayang, bimbingan dan dukungan hingga selesainya Skripsi ini.
- 8) Kakak saya, Andi Habriadi S.E, Adikku Andi Nurhaerani Harbal, Andi Ulfiyandi Harbal, Jumasrah dan semua teman – teman saya yang ada di Gowa khususnya Muh.Ikzan Nur, Junaid, Muh. Ali, Muammar, Tayo, Boel, terima kasih atas dorongan dan doanya. Kami menyadari penyusunan Skripsi ini masih jauh dari sempurna, untuk itu saran serta yang membangun sangat kami harapkan. Semoga karya ini dapat bermanfaat bagi kita semua.

Samata, 11 November 2013

Penulis

DAFTAR ISI

JUDUL	i
PERNYATAAN KEASLIAN SKRIPSI.....	ii
PENGESAHAN.....	iii
KATA PENGANTAR.....	iv
DAFTAR ISI.....	vi
DAFTAR TABEL	ix
DAFTAR GAMBAR.....	x
ABSTRAK	xi
BAB I PENDAHULUAN.....	1
A. Latar Belakang	1
B. Rumusan Masalah.....	6
C. Hipotesis	6
D. Definisi Operasional dan Ruang Lingkup Penelitian	6
E. Kajian Pustaka	7
F. Tujuan dan Kegunaan Penelitian	9
BAB II TINJAUAN PUSTAKA.....	11
A. Tinjauan Teoritis.....	11
1. Penghasilan Nelayan.....	11
2. Teori Pendapatan	14
3. Teori Produksi	16
4. Fungsi Produksi	17
B. Faktor-Faktor Yang Mempengaruhi Penghasilan.....	18
1. Modal Dan Biaya Produksi	21
2. Faktor Tenaga Kerja	22
3. Faktor Pengalaman	23
4. Faktor Teknologi	24
C. Kerangka Pikir	25
BAB III METODE PENELITIAN	28
A. Jenis dan Lokasi Penelitian	28
1. Jenis Penelitian	28
2. Lokasi Penelitian	29
B. Populasi dan Sampel.....	29
1. Populasi	29
2. Sampel	29

C. Metode Pengumpulan Data	29
1. Penelitian Lapangan	29
2. Penelitian Kepustakaan.....	30
D. Model Analisis	30
E. Penguji Hipotesis	31
1. Uji Statistik.....	31
a. Pengujian Kofisien Determinasi (R^2)	31
b. Pengujian Signifikan Simultan (Uji f-test statistik).....	32
c. Pengujian Signifikan Parameter Individual (Uji t-test statistik).....	32
2. Uji Asumsi Klasik	33
a. Uji Multikolinearitas.....	33
b. Uji Heteroskedasitas	33
c. Uji Normalitas.....	34
BAB IV HASIL PENELITIAN dan PEMBAHASAN	35
A. Hasil Penelitian	35
1. Analisis Deskriptif	35
a. Deskripsi Objek Penelitian	35
1) Georafis Dan Luas Wilayah	35
2) Iklim Kecamatan Lamuru Kabupaten Bone	37
3) Kependudukan.....	38
b. Deskripsi Karakteristik Responden	39
a. Umur.....	39
b. Pendidikan	40
c. Pekerjaan sambilan selain menjadi nelayan	42
c. Deskripsi Faktor - Faktor Yang mempengaruhi Tingkat Penghasilan Nelayan di Kecamatan Lamuru Kab. Bone	42
1. Modal Kerja.....	42
2. Tenaga Kerja	44
3. Pengalaman Kerja	45
4. Teknologi	47
B. Analisis Infrensial	48
1. Analisis Uji Prasyarat (Uji Asumsi Klasik).....	48
a) Uji Multikolioneritas.....	48
b) Uji Heteroskeditas.....	50
c) Uji Normalitas.....	51
2. Uji Hipotesis Pengaruh Faktor - Faktor Yang mempengaruhi Tingkat Penghasilan Nelayan di Kecamatan Lamuru Kab. Bone.....	52
a) Pengujian Hipotesis Faktor - Faktor Yang mempengaruhi Tingkat Penghasilan Nelayan di Kecamatan Lamuru Kab. Bone secara Simultan	53
b) Pengujian Hipotesis Faktor - Faktor Yang mempengaruhi Tingkat Penghasilan Nelayan di Kecamatan Lamuru Kab. Bone secara Parsial	54
a) Modal Kerja (X_1).....	54
b) Tenaga Kerja (X_2).....	55

c) Pengalaman Kerja (X_3).....	56
d) Teknologi (X_4)	57
BAB V PENUTUP.....	59
A. Kesimpulan	59
B. Saran - Saran	59
DAFTAR PUSTAKA	61
LAMPIRAN.....	63
PROFIL PENULIS	70

DAFTAR TABEL

4.1 Luas Wilayah Kabupaten Bone Berdasarkan Kecamatan	35
4.2 Indikator Kependudukan Kecamatan lamuru Kabupaten Bone.	37
4.3 Karakteristik Responden Berdasarkan Umur.....	38
4.4 Karakteristik Responden Berdasarkan Jenis kelamin	39
4.5 Karakteristik Responden Berdasarkan Pendidikan Terakhir	40
4.6 Karakteristik Responden Berdasarkan Pekerjaan	41
4.7 Modal Kerja.....	43
4.8 Tenaga Kerja	44
4.9 Pengalaman Kerja.....	46
4.10 Teknologi.....	47
4.2.1 Hasil Uji Multikolinieritas Variabel bebas	49
4.2.2 Rekapitulasi Hasil Analisis Regresi Berganda	53

DAFTAR GAMBAR

2.1 Kerangka Pikir Penelitian	25
4.2.2 Grafik Uji Heteroskedastisitas.....	50
4.2.3 Grafik Uji Normalitas.....	51

ABSTRAK

Nama : **Andi Mappasissi Harbal**
Nim : **10700109003**
Judul Skripsi : ***Analisis Fakto-Faktor Yang mempengaruhi Tingkat Penghasilan Nelayan Di Kecamatan Lamuru Kabupaten Bone***

Penelitian ini bertujuan untuk mengetahui dan menganalisis faktor-faktor yang mempengaruhi tingkat penghasilan usaha nelayan di Kecamatan Lamuru Kabupaten Bone.

Data yang digunakan adalah data primer dengan jumlah responden 51 orang. Variabel dalam penelitian ini adalah modal kerja, tenaga kerja, pengalaman kerja dan teknologi sebagai variabel *independen* dan pendapatan usaha nelayan sebagai variabel *dependen*. Pengujian hipotesis dilakukan dengan analisis regresi linear berganda, sebelum dilakukan pengujian hipotesis terlebih dahulu dilakukan uji asumsi klasik.

Hasil penelitian ini menunjukkan modal kerja, tenaga kerja, pengalaman kerja, dan teknologi berpengaruh signifikan terhadap penghasilan usaha nelayan di Kecamatan Lamuru Kabupaten Bone. Dengan demikian hasil penelitian ini diharapkan dapat bermanfaat dalam menyusun kebijakan dan strategi yang efektif dan efisien untuk kegiatan terhadap menstimulus peningkatan penghasilan usaha nelayan di Kecamatan Lamuru Kabupaten Bone.

Kata Kunci: *Modal Kerja, Tenaga Kerja, Pengalaman Kerja, Teknologi*

BAB I

PENDAHULUAN

A. Latar Belakang

Pendapatan masyarakat nelayan bergantung terhadap pemanfaatan potensi sumberdaya perikanan yang terdapat di lautan. Pendapatan masyarakat nelayan secara langsung maupun tidak akan sangat mempengaruhi kualitas hidup mereka, karena pendapatan dari hasil berlayar merupakan sumber pemasukan utama atau bahkan satu-satunya bagi mereka, sehingga besar kecilnya pendapatan akan sangat memberikan pengaruh terhadap kehidupan mereka, terutama terhadap kemampuan mereka dalam mengelola lingkungan tempat hidup mereka.

Kondisi perekonomian nelayan di Kecamatan Lamuru khususnya nelayan tradisional masih sangat memprihatinkan. Selain hasil tangkapan terus menurun, kualitas ikan yang didapat cukup rendah sehingga pendapatan nelayan hanya cukup untuk memenuhi kebutuhan hidupnya pada waktu itu saja. Umumnya nelayan tradisional itu letaknya cukup jauh dari ibukota provinsi maupun ibukota kabupaten dan juga terbatasnya petugas dalam menjangkau wilayah kerja yang cukup luas, sehingga perlu dilakukan pola pembinaan yang efektif dan perlunya pihak perbankan jemput bola ke lokasi-lokasi nelayan. Dengan cara itu nelayan dapat diberikan pemahaman yang lebih baik, agar mampu meningkatkan pendapatannya lebih banyak lagi.

Pendapatan adalah jumlah kegunaan yang dapat¹. Pada hakikatnya jumlah uang yang diterima oleh seseorang produsen (nelayan/petani ikan) untuk produksi yang dijualnya tergantung dari: Jumlah uang yang harus dikeluarkan oleh konsumen, jumlah produk yang dipasarkan dan Biaya-biaya untuk menggerakkan produk ke pasar

Pendapatan nelayan berasal dari dua sumber, yaitu: pendapatan dari penangkapan ikan dan pendapatan dari luar usaha penangkapan ikan. Sumber pendapatan utama bagi nelayan yaitu berasal dari usaha penangkapan ikan sedangkan pendapatan dari luar penangkapan ikan, biasanya lebih rendah².

Para nelayan di Kecamatan Lamuru melakukan pekerjaan ini dengan tujuan memperoleh pendapatan untuk melangsungkan kehidupannya. Sedangkan dalam pelaksanaannya dibutuhkan beberapa perlengkapan dan juga dipengaruhi oleh beberapa faktor dalam guna mendukung keberhasilan kegiatannya. Faktor yang mempengaruhi pendapatan nelayan meliputi faktor sosial dan ekonomi yang terdiri dari modal, jumlah perahu, pengalaman melaut, jarak tempuh melaut, jumlah tenaga kerja³. Dengan demikian pendapatan nelayan di Kecamatan Lamuru berdasarkan besar kecilnya volume tangkapan, masih terdapat beberapa faktor yang lainnya yang ikut menentukan keberhasilan nelayan yaitu faktor sosial dan ekonomi selain tersebut diatas.

Kabupaten Bone merupakan salah satu Kabupaten di pesisir timur Sulawesi Selatan Yang Terletak antara 04⁰13' – 5⁰06 Lintang Selatan dan antara 119⁰42' - 120⁰30' Bujur Timur dan mempunyai garis pantai sepanjang 138 Km dari arah

¹Sitorus, *Pengertian Pendapatan* (Jakarta : LP3ES, 1994)

² Sajogya, *Sumber Pendapatan Utama Nelayan*, (Semarang : BP Undip, 1996)

³ Salim, 1999, *Faktor Yang Mempengaruhi Pendapatan Nelayan*, (Jakarta),

selatan ke arah utara serta berjarak \pm 174 Km dari Kota Makassar Ibukota provinsi Sulawesi Selatan. Wilayah Kecamatan Lamuru Kabupaten Bone memiliki potensi perikanan dan kelautan yang cukup besar. Dilihat dari topografi, maka daerah Kecamatan Lamuru berada pada ketinggian 2 – 100 m di atas permukaan air laut.

Pembangunan sektor perikanan telah memberikan kontribusi penting dalam perekonomian regional dan nasional. Dengan potensi seperti itu, Kecamatan Lamuru Kabupaten Bone di perkirakan memiliki potensi lestari perikanan tangkap sebesar 293.625 ton per tahun, yang terdiri dari jenis ikan pelagis besar sebanyak 53.000 ton, ikan pelagis kecil sebesar 187.720 ton, ikan demersal 41.920 ton dan jenis ikan lainnya sebesar 10.985 ton.

Namun demikian pengembangan sektor kelautan berjalan lambat, karna kebijakan pembangunan lebih berorientasi kepada pengembangan kegiatan di daratan di bandingkan di kawasan pesisir dan laut. Sehingga eksplorasi dan eksploitasi sumberdaya pesisir dan kelautan terabaikan, dan sebagian besar masyarakat pesisir yang bekerja sebagai nelayan masih hidup di bawah garis kemiskinan⁴.

Masyarakat nelayan di Kecamatan Lamuru Kabupaten Bone di dominasi oleh para nelayan tradisional. Ciri nelayan tradisional dan nelayan modern adalah pada perbedaan modal usaha yang relative rendah, tanpa dukungan kelembagaan dan penguasa teknologi yang terbatas yaitu menggunakan perahu tanpa motor, tanpa informasi teknologi dan alat tangkap yang sederhana.

⁴ Serdati, *Identifikasi potensi area, kualitas air dan karakteristik oseanografis perairan zona 1 Sulawesi Tengah untuk pengembangan budidaya laut*. Jurnal agroland volume 14 nomor 4

Kelemahan penguasaan modal dan teknologi menyebabkan kehidupan masyarakat nelayan belum mampu memberikan kesejahteraan dan peningkatan taraf hidup yang lebih baik, melalui rendahnya produksi ikan hasil tangkapan nelayan.

Sebagai sebuah sistem dari keseluruhan pengelolaan potensi laut yang ada tersebut, bidang perikanan dapat dijadikan sebagai indikator yang baik bagi pengelolaan laut. Dikarenakan di sektor tersebut terdapat sumber daya ikan yang sangat besar. Dengan demikian tingkat pemenuhan kebutuhan konsumsi keluarga sangat ditentukan oleh pendapatan yang diterimanya.

Menurut Surat (QS. An Nahl [16] : 14). Mengatakan :

وَهُوَ الَّذِي سَخَّرَ الْبَحْرَ لِتَأْكُلُوا مِنْهُ لَحْمًا طَرِيًّا وَتَسْتَخْرِجُوا مِنْهُ حِلْيَةً تَلْبَسُونَهَا وَتَرَى الْفُلْكَ

مَوَاحِرَ فِيهِ وَلِتَبْتَغُوا مِنْ فَضْلِهِ وَلِعَلَّكُمْ تَشْكُرُونَ (١٤)

Terjemahnya :

Dan Dialah, Allah yang menundukkan lautan (untukmu) agar kamu dapat memakan dari padanya daging yang segar (ikan), dan kamu mengeluarkan dari lautan itu perhiasan yang kamupakai; dan kamu melihat bahtera berlayar padanya, dan supaya kamu mencari (keuntungan) dari karunia-Nya, dan supaya kamu bersyukur.⁵(QS. An Nahl [16] : 14).

Menurut Surat (QS. An Nahl [16] : 14) hubungan antara penghasilan nelayan adalah bahwa Allah menyediakan laut sebagai sarana transportasi sehingga banyak bahtera atau berlayar menkapal yang dapat mengarungi lautan untuk berlayar berpindah dari daratan satu menuju daratan yang lain.

⁵ Departemen Agama RI, *Al-Quran dan terjemahannya* (semarang : Toha Putra, t.th)

Hal memudahkan manusia untuk mencari atau berpindah tempat tinggal. Bahtera atau kapal yang berlayar di lautan juga berguna untuk mengangkut barang-barang dari tempat yang satu ke tempat lainnya terutama dalam dunia perdagangan.

Para nelayan di Kecamatan Lamuru melakukan pekerjaan dengan tujuan untuk memperoleh pendapatan demi kebutuhan hidup. Untuk pelaksanaannya diperlukan beberapa perlengkapan dan dipengaruhi oleh banyak faktor guna mendukung keberhasilan kegiatan. Faktor modal kerja masuk kedalam penelitian ini karena pendapatan sangat dipengaruhi oleh modal kerja. Sedangkan Faktor tenaga kerja masuk ke dalam penelitian ini karena pendapatan sangat dipengaruhi oleh tenaga kerja.

Sebagaimana kita ketahui bahwa dalam teori faktor produksi jumlah output/produksi yang nantinya berhubungan dengan pendapatan bergantung pada jumlah tenaga kerja. Faktor pengalaman, faktor ini secara teoritis dalam buku tentang ekonomi tidak ada yang membahas pengalaman merupakan fungsi dari pendapatan atau keuntungan. Namun, dalam kegiatan menangkap ikan (produksi) dalam hal ini nelayan akan meningkatkan pendapatan.

Faktor teknologi, Semakin canggih dan banyaknya teknologi yang digunakan nelayan maka akan semakin meningkatkan produktifitas hasilnya lebih meningkatkan produksi. Dari uraian tersebut maka penulis akan mengkaji lebih jauh tentang faktor-faktor yang mempengaruhi pendapatan nelayan dalam judulskripsi yaitu ***“Analisis Faktor-Faktor Yang Mempengaruhi Tingkat Penghasilan Nelayan di Kecamatan Lamuru Kabupaten Bone”***.

B. Rumusan Masalah

Dengan memperhatikan latar belakang dan uraian yang telah diungkapkan maka permasalahan yang akan dianalisis dalam penelitian ini adalah:

1. Apakah Faktor-faktor modal kerja, tenaga kerja, pengalaman kerja, dan teknologi berpengaruh simultan terhadap penghasilan nelayan di Kecamatan Lamuru Kabupaten Bone?
2. Apakah Faktor-faktor modal kerja, tenaga kerja, pengalaman kerja, dan teknologi berpengaruh parsial terhadap penghasilan nelayan di Kecamatan Lamuru Kabupaten Bone?

C. Hipotesis

Berdasarkan permasalahan pokok dan tinjauan pustaka diatas, maka dapat dibuat hipotesis sebagai berikut:

- 1) Diduga modal kerja, berpengaruh simultan terhadap penghasilan nelayan di Kecamatan Lamuru Kabupaten Bone.
- 2) Diduga modal kerja, berpengaruh parsial terhadap penghasilan nelayan di Kecamatan Lamuru Kabupaten Bone.

D. Defenisi Operasional dan Ruang Lingkup Penelitian

1. Penghasilan nelayan adalah penghasilan bersih responden yang diperoleh dari hasil penjualan tangkapan/produksi ikan setelah dikurangi modal kerja selama sebulan diukur secara rasio.
2. Modal kerja adalah biaya-biaya yang dikeluarkan oleh responden dalam memperoleh hasilnya. Biaya-biaya itu terdiri dari : bahan bakar (solar), bahan pengawet ikan (es balok), dll selama sebulan diukur secara rasio.

3. Tenaga kerja adalah banyaknya orang yang ikut melaut dalam satu responden selama sebulan diukur secara rasio.
4. Pengalaman adalah lamanya responden mengeluti sebagai nelayan diukur secara rasio.
5. Teknologi adalah peralatan yang digunakan responden misalnya jaring, pencahayaan buatan (lampu) yang menggunakan generator, (buah).

Ruang lingkup penelitian ini mencakup faktor-faktor yang mempengaruhi tingkat penghasilan nelayan di Kecamatan Lamuru Kabupaten Bone, khususnya pengaruh modal kerja, jumlah tenaga kerja, pengalaman kerja, dan teknologi.

E. Kajian Pustaka

Hasil penelitian tentang analisis bagi hasil terhadap penghasilan buruh nelayan di Kabupaten Deli Serdang, bahwa hasil analisis dapat diketahui untuk uji beda rata-rata nelayan melaut marawai dan melaut pancing diperoleh t-hitung 12,20 pada tingkat pengujian signifikan 5% maka t-tabel = 1,734. Karena t-hitung > t-tabel maka H_0 ditolak⁶. Artinya ada perbedaan yang signifikan antara penghasilan melaut marawai dan pancing. Untuk uji beda rata-rata melaut pancing dan melaut jaring diperoleh t-hitung 2,21 pada tingkat signifikan 5% maka t-tabel = 1,734. Karena t-hitung > t-tabel maka H_0 ditolak. Hal ini berarti terdapat perbedaan yang signifikan antara melaut pancing dan jaring.

Dalam penelitian tentang analisis faktor-faktor yang mempengaruhi tingkat penghasilan nelayan di Kecamatan Syiah Kuala Banda Aceh, menyatakan bahwa variabel independent jarak tempuh melaut, modal, pengalaman kerja, jumlah

⁶ Zulfikar, *Analisis Sistem Bagi Hasil Terhadap Pendapatan Buruh Nelayan di Kabupaten Deli Serdang, Sumut* (Medan : Skripsi S1, EPUSU, 2002)

perahu dan tenaga kerja dapat menerangkan variansi variabel dependent (penghasilan nelayan) sebesar 98%, dan variabel independent yang bisa diperhitungkan atau berpengaruh terhadap variabel dependent adalah pengalaman kerja dan jumlah perahu yang masing-masing nyata pada taraf signifikansi 95% dan 99%⁷. Untuk variabel pengalaman dan jumlah perahu, masing-masing hipotesis diterima sedangkan untuk variabel yang lain ditolak.

Dalam penelitian tentang analisis faktor-faktor yang mempengaruhi nelayan di Kabupaten Asahan, menyatakan bahwa variabel independent modal, jumlah tenaga kerja, jumlah perahu, dan waktu melaut yang dapat menerangkan variansi variabel dependent (pendapatan nelayan) sebesar 60,7%⁸.

Dari variabel independent yang diteliti modal kerja dan melaut signifikan pada tingkat signifikansi 5% sedangkan jumlah tenaga kerja signifikan pada tingkat signifikansi 10%.

Dalam penelitian tentang analisis masalah kemiskinan dan tingkat penghasilan nelayan tradisional di Kelurahan Indah Kecamatan Medan Labuhan Kota Medan, menyatakan bahwa variabel independent modal investasi/awal, jam melaut, jumlah tanggungan, pendidikan dan biaya operasional dapat menerangkan variabel dependent (penghasilan nelayan nasional) sebesar 85,6%⁹. Dari variabel independent yang diteliti modal investasi/awal, jam melaut, biaya operasional signifikan pada tingkat = 5% sedangkan jumlah tanggungan signifikan pada tingkat = 10%.

⁷ Salim, *Faktor Yang Mempengaruhi Pendapatan Nelayan* (Jakarta : Raja Grafindo Persada, 2003)

⁸ Sasmita, *Analisis Faktor-faktor Yang Mempengaruhi Nelayan Di Kabupaten Asahan* (Medan : Tesis S2. PPS USU, 2006)

⁹ Harahap, *Analisis Masalah Kemiskinan* (Jakarta : Salemba Empat, 2003)

F. Tujuan dan kegunaan Penelitian

Hasil penelitian tentang analisis bagi hasil terhadap penghasilan buruh nelayan di Kabupaten Deli Serdang, bahwa hasil analisis dapat diketahui untuk uji beda rata-rata nelayan melaut marawai dan melaut pancing diperoleh t-hitung 12,20 pada tingkat pengujian signifikan 5% maka t-tabel = 1,734. Karena t-hitung > t-tabel maka H_0 ditolak¹⁰. Artinya ada perbedaan yang signifikan antara penghasilan melaut marawai dan pancing. Untuk uji beda rata-rata melaut pancing dan melaut jaring diperoleh t-hitung 2,21 pada tingkat signifikan 5% maka t-tabel = 1,734. Karena t-hitung > t-tabel maka H_0 ditolak. Hal ini berarti terdapat perbedaan yang signifikan antara melaut pancing dan jaring.

Dalam penelitian tentang analisis faktor-faktor yang mempengaruhi tingkat penghasilan nelayan di Kecamatan Syiah Kuala Banda Aceh, menyatakan bahwa variabel independent jarak tempuh melaut, modal, pengalaman kerja, jumlah perahu dan tenaga kerja dapat menerangkan variansi variabel dependent (penghasilan nelayan) sebesar 98%, dan variabel independent yang bisa diperhitungkan atau berpengaruh terhadap variabel dependent adalah pengalaman kerja dan jumlah perahu yang masing-masing nyata pada taraf signifikansi 95% dan 99%¹¹. Untuk variabel pengalaman dan jumlah perahu, masing-masing hipotesis diterima sedangkan untuk variabel yang lain ditolak.

Dalam penelitian tentang analisis faktor-faktor yang mempengaruhi nelayan di Kabupaten Asahan, menyatakan bahwa variabel independent modal, jumlah

¹⁰ Zulfikar, *Analisis Sistem Bagi Hasil Terhadap Pendapatan Buruh Nelayan di Kabupaten Deli Serdang, Sumut* (Medan : Skripsi S1, EPUSU, 2002)

¹¹ Salim, *Faktor Yang Mempengaruhi Pendapatan Nelayan* (Jakarta : Raja Grafindo Persada, 2003)

tenaga kerja, jumlah perahu, dan waktu melaut yang dapat menerangkan variansi variabel dependent (pendapatan nelayan) sebesar 60,7%¹².

Dari variabel independent yang diteliti modal kerja dan melaut signifikan pada tingkat signifikan 5% sedangkan jumlah tenaga kerja signifikan pada tingkat signifikansi 10%. Dalam penelitian tentang analisis masalah kemiskinan dan tingkat penghasilan nelayan tradisional di Kelurahan Indah Kecamatan Medan Labuhan Kota Medan, menyatakan bahwa variabel independen modal investasi/awal, jam melaut, jumlah tanggungan, pendidikan dan biaya operasional dapat menerangkan variabel dependent (penghasilan nelayan nasional) sebesar 85,6%¹³. Dari variabel independent yang diteliti modal investasi/awal, jam melaut, biaya operasional signifikan pada tingkat = 5% sedangkan jumlah tanggungan signifikan pada tingkat = 10%.

¹² Sasmita, *Analisis Faktor-faktor Yang Mempengaruhi Nelayan Di Kabupaten Asahan* (Medan : Tesis S2. PPS USU, 2006)

¹³ Harahap, *Analisis Masalah Kemiskinan* (Jakarta : Salemba Empat, 2003)

BAB II

TINJAUAN TEORITIS

A. Tinjauan Teoritis

1. Penghasilan nelayan

Penangkapan ikan dan pengumpulan hasil laut lainnya merupakan mata pencaharian pokok nelayan. Pada dasarnya penangkapan ikan yang dilakukan nelayan secara teknis ekonomis merupakan suatu proses produksi yang bersifat ekstraktif, yakni mengambil hasil alam tanpa mengembalikan sebagian hasilnya untuk keperluan dikemudian hari¹⁴. Namun demikian tidak mesti berarti bahwa perikanan rakyat merupakan bersifat subsistem.

Nelayan yang sampai saat ini masih merupakan tema yang sangat menarik untuk didiskusikan. Membicarakan nelayan hampir semua isu yang selalu muncul adalah masyarakat yang marginal, miskin dan menjadi sasaran eksploitasi penguasa baik secara ekonomi maupun secara politik. Nelayan adalah orang yang hidup dari mata pencaharian hasil laut. Di Indonesia para nelayan biasanya bermukim di daerah pinggir pantai atau pesisir laut.

Komunitas nelayan adalah kelompok yang bermata pencaharian hasil laut dan tinggal di desa-desa pantai atau pesisir¹⁵.

Ciri komunitas nelayan dapat dilihat dari berbagai segi, yaitu:

¹⁴Mubyarto, *Pengantar Ekonomi Pertanian* (Jakarta : LP3ES, 1985)

¹⁵Sastrawidjaya, dkk, *Pusat Pengelolaan Produk Sosial Ekonomi Kelautan Dan Perikanan* (Jakarta : Nelayan Nusantara, 2002)

- a) *Pertama*, dari segi mata pencaharian, nelayan adalah mereka yang aktivitasnya berkaitan dengan lingkungan laut atau pesisir, atau mereka yang menjadikan perikanan sebagai mata pencaharian mereka.
- b) *Kedua*, dari cara segi hidup, komunitas nelayan adalah komunitas gotong royong.
- c) *Ketiga*, dari segi keterampilan, meskipun pekerjaan nelayan adalah pekerjaan berat namun pada umumnya mereka hanya memiliki keterampilan sederhana. Kebanyakan dari mereka bekerja sebagai nelayan adalah profesi yang diturunkan oleh orang tua, bukan yang dipelajari secara profesional.

Dari bangunan struktur sosial, komunitas nelayan terdiri atas komunitas yang heterogen dan homogeny. Masyarakat yang heterogen adalah mereka yang bermukim di desa-desa yang mudah dijangkau secara transportasi darat, sedangkan komunitas yang homogeny terdapat di desa-desa nelayan terpencil biasanya menggunakan alat-alat tangkap ikan yang sederhana, sehingga produktivitasnya kecil. Sementara itu kesulitan transportasi angkutan hasil ke pasar juga akan menjadi penyebab rendahnya harga hasil laut di daerah mereka¹⁶.

Dilihat dari teknologi peralatan tangkap yang digunakan dapat dibedakan dalam dua katagori, yaitu usaha nelayan modern dan nelayan tradisional. Nelayan modern menggunakan teknologi penangkapan yang lebih canggih dibandingkan dengan nelayan tradisional.

Ukuran *modernitas* bukan semata-mata karena penggunaan motor untuk menggerakkan perahu, melainkan juga besar kecilnya motor yang digunakan serta

¹⁶ Sastrawidjaya, dkk, *Pusat Pengelolaan Produk Sosial Ekonomi Kelautan dan Perikanan*, (Jakarta : Nelayan Nusantara, 2002)

tingkat eksploitasi dari alat tangkap yang digunakan. Perbedaan modernitas teknologi alat tangkap juga akan berpengaruh pada kemampuan jelajah operasional mereka¹⁷.

Pada umumnya dalam pengusaha perikanan laut terdapat tiga jenis nelayan, yaitu; nelayan pengusaha, nelayan campuran dan nelayan penuh. Nelayan pengusaha yaitu pemilik modal yang memusatkan penanaman modalnya dalam operasi penangkapan ikan. Nelayan campuran yaitu seseorang nelayan yang juga melakukan pekerjaan yang lain di samping pekerjaan pokoknya sebagai nelayan. Sedangkan nelayan penuh ialah golongan nelayan yang hidup sebagai penangkap ikan di laut dan dengan memakai peralatan lama atau tradisional.

Namun demikian apabila sebagian besar pendapatan seseorang berasal dari perikanan (darat dan laut) ia disebut sebagai nelayan¹⁸. Status nelayan dapat dibedakan berdasarkan kepemilikan modal dan keterampilan melaut. Nelayan yang memiliki modal kuat ditempatkan pada nelayan atas yang disebut *punggawa*.

Lapisan berikutnya ditempati oleh nelayan yang memiliki keterampilan tinggi dalam melaut disebut *juragan*. Sedangkan lapisan paling bawah adalah nelayan yang mempunyai keterampilan rendah dan hanya mengandalkan tenaga dalam penangkapan ikan disebut *sawi*¹⁹.

Dengan pendidikan yang rendah jelas kondisi itu akan mempersulit nelayan tradisional memilih atau memperoleh pekerjaan lain selain menjadi nelayan²⁰.

¹⁷Imron, Masyuri, *Kemiskinan Dalam Masyarakat Nelayan Dalam Jurnal Masyarakat Dan Budaya* (Jogyakarta : PMB – LIPI, 2003)

¹⁸Mubyarto, *Pengantar Ekonomi Pertanian* (Jakarta : LP3ES, 1985)

¹⁹Salman, *Kemiskinan Struktural Dan Polarisasi Sosial Pada Masyarakat Nelayan* (Ujungpandang, 1995)

²⁰Kusnadi, *Akar Kemiskinan Nelayan* (Yogyakarta : Lkis, 2003)

2. Teori Pendapatan

Menurut ahli ekonomi klasik, pendapatan ditentukan oleh kemampuan faktor-faktor produksi dalam menghasilkan barang dan jasa. Semakin besar kemampuan faktor-faktor produksi menghasilkan barang dan jasa, semakin besar pula pendapatan yang diciptakan.

Pendapat nelayan adalah selisih antara penerimaan (TR) dan semua biaya (TC). Jadi $Pd = TR - TC$. Penerimaan nelayan (TR) adalah perkalian antara produksi yang diperoleh (Y) dengan harga jual (P_y). Biaya nelayan biasanya diklasifikasikan menjadi dua yaitu biaya tetap (fixed cost) dan biaya tidak tetap (variable cos). Biaya tetap (FC) adalah biaya yang relatif tetap jumlahnya dan terus dikeluarkan walaupun produksi yang diperoleh banyak atau sedikit. Biaya variabel (VC) adalah biaya yang besar kecilnya dipengaruhi oleh produksi yang diperoleh, contoh biaya untuk tenaga kerja. Total biaya (TC) adalah jumlah dari biaya tetap (FC) dan biaya variabel (VC), maka $TC = FC + VC$ ²¹.

Mayers dalam terjemahan, memandang penghasilan dari sisi efektifitas penggunaannya untuk memenuhi kebutuhan adalah “Penghasilan adalah “Jumlah uang yang diterima atas yang dilakukan orang perorangan, badan dan bentuk lainnya yang dapat digunakan untuk aktivitas ekonomi seperti mengkonsumsi dan atau menimbun serta menambah kekayaan”²².

²¹Soekartawi, *Faktor Produksi Dalam Menghasilkan Barang Dan Jasa* (Jakarta, 2002)

²²Judisseno, *Penghasilan Nelayan*, 2001

Penghasilan adalah jumlah penghasilan yang diterima oleh penduduk atas prestasi kerjanya selama satu periode tertentu, baik harian, mingguan, bulanan atau tahunan²³. Dan ada beberapa klasifikasi penghasilan yaitu:

- a) Pertama, penghasilan pribadi yaitu semua jenis penghasilan yang diperoleh tanpa memberikan sesuatu kegiatan apapun yang diterima penduduk suatu negara.
- b) Kedua, penghasilan disposibel yaitu penghasilan pribadi dikurangi pajak yang harus dibayarkan oleh para penerima pendapatan, sisa pendapatan yang siap dibelanjakan inilah yang dinamakan penghasilan disposibel.
- c) Ketiga, penghasilan nasional yaitu nilai seluruh barang-barang jadi dan jasa-jasa yang diproduksi oleh suatu negara dalam satu tahun.

Penghasilan disposibel adalah suatu jenis penghasilan yang diperoleh seseorang yang siap untuk dibelanjakan atau dikonsumsi²⁴. Besarnya pendapatan disposibel yaitu pendapatan yang diterima dikurangi dengan pajak langsung (pajak perseorangan) seperti pajak penghasilan.

Penghasilan menekan pada perwujudan balas jasa dari partisipasi seseorang dalam satu kegiatan produksi dimana tergambar pada sumbangan faktor-faktor produksi atas nilai tambah (value added) pada tingkat output tertentu.

Nilai tambah inilah yang merupakan pokok utama dari balas jasa yang selanjutnya disebut penghasilan. Penghasilan tersebut dipilih menurut jangka waktu tertentu sehingga arti praktisnya nampak, misalnya satu bulan, dan lain sebagainya.

²³Sukirno, *MikroEkonomi* (Jakarta : Raja Grafindo Persada, 2006)

²⁴Sobri, *Ekonomi Makro* (Yogyakarta : BPFE-UGM, 1999)

Jenis kegiatan yang mengikut serta kan modal atau keterampilan mempunyai produktivitas tenaga kerja lebih tinggi, yang pada akhirnya mampu memberikan pendapatan yang lebih besar²⁵.

3. Teori Produksi

Teori produksi yang sederhana menggambarkan tentang hubungan di antara tingkat produksi suatu barang dengan jumlah tenaga kerja yang digunakan untuk menghasilkan berbagai tingkat produksi barang tersebut. Dalam analisis tersebut dimisalkan bahwa faktor-faktor produksi lainnya adalah tetap jumlahnya, yaitu modal dan tanah jumlah dianggap tidak mengalami perubahan. Juga teknologi dianggap tidak mengalami perubahan. Satu-satunya faktor produksi yang dapat diubah jumlahnya adalah tenaga kerja²⁶.

Produksi merupakan hasil akhir dari proses atau aktivitas ekonomi dengan memanfaatkan beberapa masukan atau input. Produksi atau memproduksi menambah kegunaan suatu barang. Kegunaan suatu barang akan bertambah bila memberikan manfaat baru atau lebih dari bentuk semula.

Lebih spesifik lagi produksi adalah kegiatan perusahaan dengan mengkombinasikan berbagai input untuk menghasilkan output dengan biaya yang minimum²⁷. Produksi merupakan konsep arus, apa yang dimaksudkan dengan konsep arus disini adalah produksi merupakan kegiatan yang diukur sebagai tingkat-tingkat output per unit priode/waktu. Sedangkan outputnya sendiri senantiasa diasumsikan konstan kualitasnya.

²⁵Winardi, *Pengantar Ilmu Ekonomi* (Bandung : Tarsito, 1988)

²⁶Sukirno, *Pengantar Teori MikroEkonomi* (Jakarta : RajaGRapindo Persada, 2004)

²⁷Joesron dan Fathorrozi, *Teori Ekonomi Mikro* (Jakartra : Salemba Empat, 2003)

Jadi bila kita berbicara mengenai peningkatan produksi, itu berarti peningkatan output dengan mengasumsikan faktor-faktor lain yang sekiranya berpengaruh tidak berubah sama sekali (konstan). Pemakaian sumber daya dalam suatu proses produksi juga diukur sebagai arus. Modal dihitung sebagai sediaan jasa, katakanlah mesin per jam, jadi bukan dihitung sebagai jumlah mesinnya secara fisik²⁸.

4. Fungsi Produksi

Produksi merupakan hasil akhir dari proses atau aktivitas ekonomi dengan memanfaatkan beberapa masukan atau input²⁹. Dengan pengertian ini dapat dipahami bahwa kegiatan produksi adalah mengkombinasikan berbagai input atau masukan untuk menghasilkan output. Hubungan teknis antara input dan output tersebut dalam bentuk persamaan, tabel atau grafik merupakan fungsi produksi.

Jadi, fungsi produksi adalah suatu persamaan yang menunjukkan jumlah maksimum output yang dihasilkan dengan kombinasi input tertentu. Masing-masing faktor mempunyai fungsi yang berbeda dan saling terkait satu sama lain.

Kalau salah satu faktor tidak tersedia maka proses produksi tidak akan berjalan, terutama tiga faktor yaitu tanah, modal, dan manajemen, tentu proses produksi atau usahatani tidak akan jalan. Input produksi sangat banyak dan yang perlu dicatat disini bahwa input produksi hanyalah input yang tidak mengalami proses nilai tambah. Jadi didalam fungsi produksi diatas tidak biasa dimasukkan material sebab dalam fungsi produksi ada substitusi antara faktor produksi.

²⁸Miller, R.L, R.E, Teori Ekonomi Mikro Intermediate (Jakartra : Raja Grafindo Persada, 1999)

²⁹ Joesran, Suhartati, *Teori Ekonomi Makro* (Jakarta : Salemba Empat, 2003)

Hubungan antara input dan output ini dalam dunia nyata sangat sering kita jumpai. Hubungan antara input dan output dari yang paling sederhana sampai yang paling kompleks, sekalipun ada disekitar kita, kebanyakan belum memahami berbagai model yang dapat diterapkan untuk mempelajari pola hubungan antara input dan output.

B. Faktor-faktor Yang Mempengaruhi Penghasilan

Nelayan adalah orang yang melakukan penangkapan di laut dan di tempat yang masih dipengaruhi pasang surut³⁰. Jadi bila ada yang menangkap ikan di tempat budidaya ikan seperti tambak, kolam ikan, danau, sungai tidak termasuk nelayan³¹. Rendahnya kualitas sumber daya manusia masyarakat nelayan yang terefleksi dalam bentuk kemiskinan sangat erat kaitannya dengan faktor internal dan eksternal masyarakat.

Faktor internal misalnya pertumbuhan penduduk yang cepat, kurang berani mengambil resiko, cepat puas dan kebiasaan lainnya yang tidak mengandung modernisasi. Selain itu kelemahan modal usaha dari nelayan sangat dipengaruhi oleh pola pikir nelayan itu sendiri.

Faktor eksternal yang mengakibatkan kemiskinan rumah tangga nelayan lapisan bawah antara lain proses produksi didominasi oleh toke pemilik perahu atau modal dan sifat pemasaran produksi hanya dikuasai kelompok tertentu dalam bentuk pasar monopsoni³².

Ada tiga faktor-faktor yang mempengaruhi peningkatan penghasilan nelayan di Kecamatan Lamuru Kabupaten Bone dan diuraikan sebagai berikut:

³⁰Tarigan, *Pengaruh Pasang Surut*, 2000,

³¹ Tarigan, *pengaruh pasar surut*, (2000)

³²Kusnadi, *Akar Kemiskinan Nelayan* (yogyakarta : LkiS, 2003)

1. Teknologi

Peralatan yang digunakan oleh nelayan dalam penangkapan ikan (produksi) adalah alat penerangan (lampu) dan jaring. Peralatan atau modal nelayan adalah nilai dari pada peralatan yang digunakan seperti:

- a) Harga perahu, apakah mempergunakan mesin besar atau kecil yang dimiliki nelayan.
- b) Harga dari peralatan penangkapan ikan, misalnya jaring dan lain-lain.

2. Sosial Ekonomi

Umur. Seseorang yang telah berumur 15 tahun ke atas baru disebut sebagai nelayan, dibawah umur tersebut walaupun ia melaut tidak disebut sebagai nelayan. Umur tersebut juga mempunyai pengaruh terhadap pendapatan walaupun pengaruhnya tdk terlalu besar.

Pengalaman. Apabila seseorang dianggap nelayan yang telah berumur 15-30 tahun, diatas 30 tahun dianggap sebagai nelayan yang berpengalaman. Hal ini merupakan kategori atau klasifikasi untuk menentukan banyak jumlah tangkapan ikan dilaut.

Musim. Musim sangat berpengaruh kepada keadaan kehidupan nelayan yaitu musim barat dan musim timur. Dalam satu tahun ada dua musim yaitu musim timur dari bulan Maret sampai dengan Agustus, umumnya gelombang besar, pasang tinggi, arus deras, curah hujan selalu terjadi, keadaan demikian ini pada umumnya nelayan sangat jarang ke laut karena takut bahaya, jadi produksi sedikit dan harga ikan akan tinggi. Pada musim barat biasanya dari September sampai Februari keadaan pasang tidak terlalu tinggi, arus tidak terlampau deras,

gelombang tidak terlampau besar. Pada musim inilah nelayan banyak mendapat ikan.

Disamping kedua musim tersebut dalam setahun, ada lagi pengaruh musim bulanan yaitu pada bulan purnama. Pada bulan purnama atau terang arus akan deras dan pasang akan tinggi. Sebaliknya pada bulan gelap, gelombang akan kecil, arus tidak bergerak yang disebut dengan istilah pasang mati.

Hasil tangkapan (produksi) nelayan itu selanjutnya kita lihat cara pemasarannya, khususnya saluran distribusi dari produsen (nelayan) kepada pemakai akhir atau konsumen. Saluran distribusi dari hasil laut ini dapat dibagi sebagai berikut :

-) Saluran distribusi untuk konsumen akhir
-) Saluran distribusi untuk rumah tangga
-) Saluran distribusi untuk pengawetan
-) Saluran distribusi untuk coldstorage (eksportir)

1. Modal dan Biaya Produksi

Uang merupakan salah satu bentuk kekayaan seperti halnya bentuk-bentuk kekayaan yang lain, misalnya surat berharga, tanah, dan keahlian. Bagi seorang pengusaha, uang merupakan barang yang produktif. Dan apabila uang tersebut dikombinasikan dengan faktor produksi yang lain, nelayan dapat menghasilkan barang. Dengan demikian, teori permintaan uang dapat pula dipandang sebagai teori tentang modal (*Capital Theory*).

Akumulasi modal terjadi apabila sebagian dari penghasilan di tabung dan di investasikan kembali dengan tujuan memperbesar output dan penghasilan

dikemudian hari. Pengadaan pabrik baru, mesin-mesin, peralatan dan bahan baku meningkatkan stock modal secara fisik (yakni nilai riil atas seluruh barang modal produktif secara fisik) dan hal ini dapat dijelaskan memungkinkan akan terjadinya peningkatan output di masa mendatang³³.

Manusia selalu memiliki aset (modal) yang dengan modal itu dia bisa mempertahankan hidup dengan baik. Bahkan orang yang paling miskin sekalipun selalu memiliki aset kehidupan atau sumber daya dimana dengan itu mereka bergantung, untuk membuat kehidupan yang lebih terjamin dan berkelanjutan haruslah dibangun diatas pemahaman terhadap aset-aset yang telah dimiliki dan sejauh mana mereka dalam menggunakan dan mengembangkan aset tersebut. Adapun modal tersebut adalah modal sumber daya alam, modal ekonomi, modal fisik dan modal sosial³⁴.

Modal ada dua macam, yaitu modal tetap dan modal bergerak. Modal tetap diterjemahkan menjadi biaya produksi melalui depreciation cost dan bunga modal. Modal bergerak langsung menjadi biaya produksi dengan besarnya biaya itu sama dengan nilai modal yang bergerak.

Setiap produksi subsektor perikanan dipengaruhi oleh faktor produksi modal kerja. Makin tinggi modal kerja per unit yang digunakan maka diharapkan produksi ikan akan lebih baik, nelayan tersebut dinamakan padat modal atau makin intensif. Sebagian dari modal yang dimiliki oleh nelayan digunakan sebagai biaya produksi atau biaya operasi, yaitu penyediaan input produksi, biaya operasi dan biaya-biaya lainnya dalam suatu kegiatan nelayan.

³³Sukirno, *Pengantar Teori MikroEkonomi* (Jakarta : Raja Grafindo Persada, 2000)

³⁴Mukherjee, *People, Poverty, and Livelihoods. Link For Sustanabel Proverty reduction in Indonnesia*. (The World Bank And Departement For Internasional Developmen, UK, 2001)

Biaya produksi atau biaya operasi nelayan biasanya diperoleh dari kelompok nelayan kaya ataupun pemilik modal, karena adanya hubungan pinjam-meminjam uang sebagai modal kerja dimana pada musim panen hasil tangkap (produksi) ikan nelayan digunakan untuk membayar seluruh pinjaman/utang, dan tingkat harga ikan biasanya ditentukan oleh pemilik modal.

Total biaya diklasifikasikan menjadi dua yaitu biaya tetap (fixed cost) dan biaya tidak tetap (variabel cost). Biaya tetap (FC) adalah biaya yang relatif tetap jumlahnya dan terus dikeluarkan walaupun hasil tangkapan ikan (produksi) diperoleh banyak atau sedikit.

Biaya variabel (VC) adalah biaya yang besar kecilnya dipengaruhi oleh hasil tangkapan ikan (produksi) yang diperoleh, contohnya biaya untuk tenaga kerja. Total biaya (TC) adalah jumlah dari biaya tetap (FC) dan biaya variabel (VC), maka $TC = FC + VC$ ³⁵.

2. Faktor Tenaga Kerja

Teori Keynes mengatakan cara mengurangi pengangguran yaitu dengan memperbanyak investasi, misalnya mesin karena mesin butuh operator otomatis akan menyerap tenaga kerja. Selain itu konsumsi harus sama dengan pendapatan, karena banyaknya tingkat konsumsi akan memerlukan juga banyak output sehingga otomatis harus menambah perkerja, apabila outpunya banyak otomatis gaji para pekerja akan naik sehingga daya beli mereka meningkat³⁶.

Tenaga kerja merupakan faktor yang sangat penting dalam produksi, karena tenaga kerja merupakan faktor penggerak faktor input yang lain, tanpa adanya

³⁵Rahardja, Manurung, *Teori Ekonomi Mikro, Edisi Ketiga* (Jakarta : Fakultas Ekonomi Universitas Indonesia, 2006)

³⁶Noer, *Teori Makro Keynes Pasar Uang Dan Pasar*,(2006),

tenaga kerja maka faktor produksi lain tidak akan berarti. Aset utama para nelayan, hanya tenaga kerja dan keterampilan, serta kreatifitas yang relatif masih rendah.

Meskipun pekerjaan sebagai nelayan cepat mendatangkan hasil, tetapi seringkali penghasilan itu tidak mencukupi kebutuhan rumah tangga mereka. Nelayan mempunyai peranan yang sangat substansial dalam modernisasi kehidupan manusia.

Mereka termasuk *agent of development* yang saling reaktif terhadap perubahan lingkungan. Sifat yang lebih terbuka dibanding kelompok masyarakat yang hidup di pedalaman, yang menjadi stimulator untuk menerima perkembangan modern.

Setiap kegiatan nelayan yang akan dilaksanakan pasti memerlukan tenaga kerja, banyaknya tenaga kerja yang dibutuhkan harus sesuai dengan kapasitas kapal motor yang dioperasikan sehingga akan mengurangi biaya melaut (lebih efisien) yang diharapkan penghasilan tenaga kerja akan lebih meningkat, karena tambahan tenaga tersebut profesional³⁷.

Oleh karena itu dalam analisa ketenagakerjaan nelayan, penggunaan tenaga kerja dinyatakan oleh besarnya curahan kerja. Curahan tenaga kerja yang dipakai dalam besarnya tenaga kerja efektif yang dipakai.

3. Faktor Pengalaman

Pengalaman kerja adalah pengetahuan atau keterampilan yang telah diketahui dan dikuasai seseorang yang akibat dari perbuatan atau pekerjaan yang telah

³⁷Masyuri, *Usaha Penangkapan Ikan Di Jawa Dan Madura* (Masyarakat Indonesia : Produktifitas Dan Pendapatan Buruh Nelayan, XXIVn No. 1, 1999)

dilakukan selama beberapa waktu tertentu³⁸. Semakin lama seseorang mempunyai pengalaman sebagai nelayan, semakin besar hasil dari penangkapan ikan dan penghasilan yang diperoleh³⁹.

Faktor pengalaman, faktor ini secara teoritis dalam buku, tidak ada yang membahas bahwa pengalaman merupakan fungsi dari pendapatan atau keuntungan. Namun, dalam aktivitas nelayan dengan semakin berpengalaman dalam menangkap ikan bisa meningkatkan penghasilan atau keuntungan.

4. Faktor Teknologi

Nelayan dikategorikan sebagai seseorang yang pekerjaannya menangkap ikan dengan menggunakan alat tangkap yang sederhana, mulai dari pancing, jala, jaring, pukat, dan lain sebagainya. Semakin canggih teknologi yang digunakan nelayan maka akan semakin meningkatkan produktifitas hasilnya lebih meningkatkan produksi, yang didalamnya tersirat kesimpulan bahwa masyarakat akan memperoleh penghasilan yang lebih tinggi.

Keberadaan nelayan digolongkan menjadi 4 tingkatan dilihat dari kapasitas teknologi (alat tangkap dan armada), orientasi pasar dan karakteristik pasar. Keempat kelompok tersebut, antara lain nelayan tradisional (peasant-fisher) yang berorientasi pada pemenuhan kebutuhan sendiri; post peasant-fisher atau nelayan yang menggunakan teknologi penangkapan ikan yang lebih maju, seperti motor tempel atau kapal motor; commercial fisher atau nelayan yang telah berorientasi pada peningkatan keuntungan, dan industrial fisher yang memiliki beberapa ciri,

³⁸Trijoko, *Pengertrian Pengalaman Kerja*.

³⁹Yusuf, *Analisis Kemiskinan dan Pendapatan Keluarga Nelayan Kasus di Kecamatan Wedug Kabupaten Demak, Jawa Tengah, Indonesia* (Semarang : Jurnal, FEB Diponegoro, 2003)

seperti terorganisasi, padat modal, penghasilan lebih tinggi, dan berorientasi ekspor⁴⁰.

C. Kerangka Pikir

Dalam kerangka pemikiran perlu dijelaskan secara teoritis antara variabel bebas dan variabel terikat. Berdasarkan pada uraian sebelumnya maka kerangka pemikiran peneliti dalam penelitian ini adalah penghasilan nelayan (sebagai variabel terikat) yang dipengaruhi oleh modal kerja, tenaga kerja, pengalaman kerja dan teknologi (sebagai variabel bebas).

Variabel terikat (dependen variabel) adalah penghasilan nelayan yang telah berjalan lebih dari 10 tahun.

Variabel bebas (independent variabel) adalah modal kerja, tenaga kerja, pengalaman kerja dan teknologi.

Faktor modal kerja masuk kedalam penelitian karena secara teoritis modal kerja memengaruhi penghasilan. Peningkatan dalam modal kerja akan mempengaruhi penghasilan. Peningkatan dalam modal kerja akan mempengaruhi peningkatan jumlah tangkapan ikan/ produksi sehingga akan meningkatkan penghasilan. Modal kerja adalah modal yang digunakan nelayan untuk melaut, misalnya : bahan bakar (solar), pengawet ikan (es balok).

Faktor tenaga kerja masuk dalam penelitian ini karena secara teoritis tenaga kerja akan mempengaruhi penghasilan. Tenaga kerja yang dimaksudkan disini adalah banyaknya orang yang pergi melaut dalam satu perahu atau kapal nelayan.

⁴⁰Satria, *Pengantar Sosiologi Masyarakat Pesisir* (Jakarta : Cidesindo, 2002)

Faktor pengalaman kerja, faktor ini secara teoritis dalam buku tidak ada yang membahas pengalaman merupakan fungsi dari penghasilan atau keuntungan. Namun, dalam prakteknya, nelayan yang semakin berpengalaman dalam melaut bisa meningkatkan penghasilannya, dikarenakan orang yang berpengalaman dapat mengetahui lokasi dimana saja ikan-ikan bergerombolan disaat tertentu. Dengan demikian kerangka pikir penelitian hubungan antara modal kerja, tenaga kerja, pengalaman kerja dan teknologi terhadap penghasilan nelayan di Kecamatan Lamuru Kabupaten Bone dapat digambarkan sebagai berikut :

Kerangka Pikir Penelitian

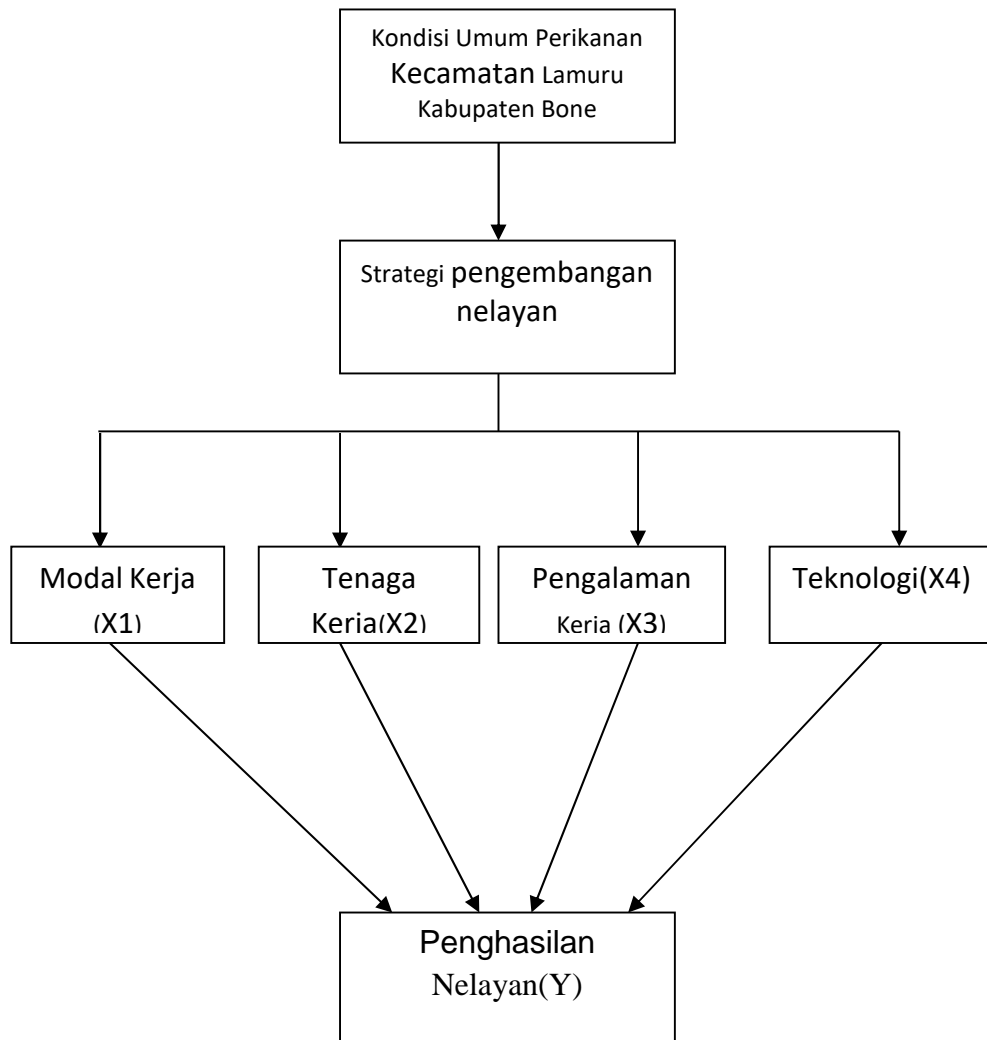

Gambar 2.1 Kerangka Pikir Penelitian

BAB III

METODE PENELITIAN

A. Jenis dan Lokasi Penelitian

1. Jenis Penelitian

Jenis dan sumber data penelitian merupakan faktor yang penting yang menjadi pertimbangan yang menentukan metode pengumpulan data. Data yang digunakan dalam penelitian ini dibagi menjadi dua jenis berdasarkan pada pengelompokannya yaitu :

a. Data Primer

Data primer merupakan sumber data penelitian yang diperoleh secara langsung dari sumber asli (tidak melalui perantara). Data primer secara khusus dikumpulkan oleh peneliti untuk menjawab pertanyaan penelitian⁴¹. Dalam penelitian ini data diambil berdasarkan kuesioner yang diwawancarakan kepada responden.

b. Data Sekunder

Data sekunder merupakan sumber data penelitian yang diperoleh peneliti secara tidak langsung melalui media perantara atau diperoleh dan dicatat oleh pihak lain⁴².

⁴¹Indriantoro, *Metodologi Untuk Aplikasi Dan Bisnis* (Yogyakarta : BPFE, 1999)

⁴²Indriantoro, *Metodologi Untuk Aplikasi Dan Bisnis* (Yogyakarta : BPFE, 1999)

2. Lokasi Penelitian

Lokasi penelitian dilaksanakan di Kabupaten Bone tepatnya di Kecamatan Lamuru.

B. Populasi dan Sampel

1. Populasi

Populasi adalah jumlah keseluruhan dari unit atau obyek analisa yang ciri-ciri karakteristiknya hendak diduga. Populasi dalam penelitian ini adalah para nelayan yang berada di Kecamatan Lamuru Kabupaten Bone, dimana populasi penelitian ini yaitu sebesar 51 responden.

2. Sampel

Sampel adalah bagian populasi yang hendak diselidiki. Pengambilan sampel dalam penelitian ini menggunakan metode *Simple Random Sampling* yang artinya semua populasi memiliki kesempatan yang sama untuk dipilih sebagai sampel. Adapun kriteria yang digunakan dalam penelitian ini adalah nelayan yang berangkat melaut pada pukul 14.00 dan kembali pada pukul 06.00 hari berikutnya.

C. Metode Pengumpulan Data

1. Penelitian Lapangan

Yaitu pengambilan di daerah/lokasi penelitian dengan teknik pengumpulan data sebagai berikut:

- a) *pertama*, observasi, yakni teknik pengumpulan data yang dilakukan dengan cara pengamatan terhadap obyek, misalnya perlengkapan perahu/kapal motor yang dipergunakan nelayan dalam menangkap ikan.

- b) *kedua*, interview, yakni teknik pengumpulan data dengan cara mengadakan tanya jawab secara lisan terhadap responden.
- c) *ketiga*, kuesioner, yakni suatu teknik pengumpulan data dengan cara memberikan beberapa pertanyaan yang harus dijawab oleh masyarakat nelayan sebagai responden.

2. Penelitian Kepustakaan

Yaitu penelitian yang melalui beberapa buku bacaan literatur atau keterangan-keterangan ilmiah untuk memperoleh teori-teori yang melandasi dalam menganalisa data yang diperoleh dari lokasi penelitian.

D. Model Analisis

Dalam penelitian ini akan menjelaskan pengaruh antara modal kerja, tenaga kerja, pengalaman kerja dan teknologi terhadap penghasilan nelayan di Kecamatan Lamuru Kabupaten Bone yang di rumuskan dalam fungsi :

$$Y = F (X_1, X_2, X_3, X_4) \dots \dots \dots (3.1) \text{ Dimana:}$$

Y = penghasilan nelayan

X₁ = modal kerja

X₂ = tenaga kerja

X₃ = pengalaman kerja

X₄ = teknologi

Dalam analisis ini pendekatan yang dilakukan adalah analisis fungsi produksi, dimana fungsi produksi menggambarkan hubungan antara input dan output.

Bentuk fungsi produksi yang digunakan adalah :

$$Y = A X_1^1 X_2^2 X_3^3 X_4^4 \dots \dots \dots (3.2)$$

Selanjutnya fungsi tersebut ditransformasikan ke dalam bentuk ekonometrikanya sebagai berikut :

$$\ln Y = \beta_0 + \beta_1 \ln X_1 + \beta_2 \ln X_2 + \beta_3 \ln X_3 + \beta_4 \ln X_4 + \mu \dots\dots\dots(3.3)$$

Dimana :

Y = penghasilan nelayan

X₁ = modal kerja

X₂ = tenaga kerja

X₃ = pengalaman kerja

X₄ = teknologi

β_0 = intercept

β_i = koefisien regresi, i = 1, 2, 3, dan 4

μ = eror term (kesalahan pengganggu)

E. Pengujian Hipotesis

Pengujian hipotesis dalam penelitian ini meliputi pengujian serempak (uji-f), pengujian individu (uji-t), dan pengujian ketetapan perkiraan (R^2), uji asumsi klasik yang meliputi multikolinearitas, heteroskedasitas, autokorelasi dan normalitas.

1. Uji Statistik

a. Pengujian Koefisien Determinasi (R^2)

Koefisien determinasi merujuk kepada kemampuan dari variabel independen (X) dalam menerangkan variabel dependen (Y). Koefisien determinasi digunakan untuk menghitung seberapa besar varian dan variabel dependen dapat dijelaskan oleh variasi variabel-variabel independen.

Nilai R^2 paling besar 1 dan paling kecil 0 ($0 < R^2 < 1$). Bila R^2 sama dengan 0 maka garis regresi tidak dapat digunakan untuk membuat ramalan variabel dependen, sebab variabel-variabel yang dimasukkan ke dalam persamaan regresi tidak mempunyai pengaruh varian variabel dependen adalah 0. Tidak ada ukuran yang pasti berapa besarnya R^2 untuk mengatakan bahwa suatu pilihan variabel sudah tepat.

Jika R^2 semakin besar atau mendekati 1, maka model makin tepat data. Untuk data servei yang berarti bersifat *cross section*, data yang diperoleh dari banyak responden pada waktu yang sama, maka nilai $R^2 = 0,3$ sudah cukup baik.

b. Pengujian Signifikan Simultan (Uji f-test statistik)

Uji ini digunakan untuk mengetahui pengaruh variabel independen secara signifikan terhadap variabel dependen. Dimana jika $f_{hitung} < f_{tabel}$, maka H_0 diterima atau variabel independen secara bersama-sama tidak memiliki pengaruh terhadap variabel dependen (tidak signifikan), dengan kata lain perubahan yang terjadi pada variabel terikat tidak dapat dijelaskan oleh perubahan variabel independen, dimana tingkat signifikansi yang digunakan yaitu 5%.

Analisis koefisien determinasi digunakan untuk mengukur seberapa besar pengaruh variabel independen (modal kerja, tenaga kerja, pengalaman kerja teknologi) terhadap variabel dependen (pendapatan nelayan).

c. Pengujian Signifansi Parameter Individual (Uji t-test statistik)

Uji ini digunakan untuk mengetahui apakah masing-masing variabel independen secara sendiri-sendiri mempunyai pengaruh secara signifikan terhadap variabel dependen. Dengan kata lain, untuk mengetahui apakah masing-masing

variabel independen dapat menjelaskan perubahan yang terjadi pada variabel dependen secara nyata.

Untuk mengkaji pengaruh variabel independen terhadap dependen secara individu dapat dilihat hipotesis berikut: $H_1 : \beta_1 = 0$ tidak berpengaruh, $H_1 : \beta_1 > 0$ berpengaruh positif, $H_1 : \beta_1 < 0$ berpengaruh negative. Dimana β_1 adalah koefisien variabel independen ke-1 yaitu nilai parameter hipotesis. Biasanya nilai dianggap nol, artinya tidak ada pengaruh variabel X_1 terhadap Y . bila $t_{hitung} < t_{tabel}$ maka H_0 diterima (tidak signifikan).

Uji t digunakan untuk membuat keputusan apakah hipotesis terbukti atau tidak, dimana tingkat signifikan yang digunakan yaitu 5%.

2. Uji Asumsi Klasik

a. Uji Multikolinearitas

Multikolinieritas adalah suatu kondisi dimana terjadi korelasi yang kuat diantara variabel-variabel bebas (X) yang diikutsertakan dalam pembentukan model regresi linear⁴³. Untuk mendeteksi multikolinearitas dengan menggunakan Eviews-7.0 dapat dilakukan dengan melihat korelasi antar variabel bebas (*Correlation Matrix*).

b. Uji Heteroskedasitas

Pengujian ini bertujuan untuk menguji apakah dalam model regresi terjadi ketidaksamaan varian dari residual suatu pengamatan ke pengamatan yang lain. Heteroskedasitas terjadi apabila variabel gangguan tidak mempunyai varian yang sama untuk semua observasi.

⁴³ Gujarati, *Ekonometrika Dasar* (Jakarta : Erlangga, 1991) Edisi Ke Empat

Akibat adanya heteroskedasitas, penaksir OLS tidak bias tetapi tidak efisien⁴⁴. Cara untuk mendeteksi ada atau tidaknya heteroskedasitas dapat dilakukan dengan menggunakan *white heteroscedasticity* yang tersedia dalam program Eviews 7.0.

c. Uji Normalitas

Uji normalitas adalah untuk melihat apakah nilai residual terdistribusi normal atau tidak. Model regresi yang baik adalah memiliki nilai residual yang terdistribusi normal. Jadi uji normalitas bukan dilakukan pada masing-masing variabel tetapi pada nilai residualnya. Sering terjadi kesalahan yang jamak yaitu bahwa uji normalitas dilakukan pada masing-masing variabel.

⁴⁴ Gujarati, *Ekonometrika Dasar* (Jakarta : Erlangga, 1991) Edisi Ke Empat

BAB IV

HASIL PENELITIAN DAN PEMBAHASAN

A. Hasil Penelitian

1. Analisis Deskriptif

a. Deskripsi Objek Penelitian

1) Geografis Dan Luas Wilayah

Kabupaten Bone merupakan salah satu kabupaten di pesisir timur Propinsi Sulawesi Selatan yang berjarak sekitar 174 km dari Kota Makassar. Mempunyai garis pantai sepanjang 138 km dari arah selatan kearah utara. Luas wilayah Kabupaten Bone 208,00 km². Secara astronomis terletak dalam posisi 4⁰13' -5⁰06' Lintang Selatan dan antara 119⁰42' -120⁰40' Bujur Timur dengan batas-batas wilayah sebagai berikut :

- a)** Sebelah Utara berbatasan dengan Kabupaten Wajo dan Soppeng
- b)** Sebelah Selatan berbatasan dengan Kabupaten Sinjai dan Gowa
- c)** Sebelah Timur berbatasan dengan Teluk Bone
- d)** Sebelah Barat berbatasan dengan Kabupaten Maros, Pangkep dan Barru.

Table 4.1 Luas Kabupaten Bone Berdasarkan Kecamatan

<i>KECAMATAN District</i>	<i>LUAS Area (km²)</i>	<i>Persentase (%)</i>
<i>(1)</i>	<i>(2)</i>	<i>(3)</i>
<i>BONTO CANI</i>	<i>463,35</i>	<i>10,16</i>
<i>K A H U</i>	<i>189,50</i>	<i>4,16</i>
<i>KAJUARA</i>	<i>124,13</i>	<i>2,72</i>
<i>SALOMEKKO</i>	<i>84,91</i>	<i>1,86</i>
<i>T O N R A</i>	<i>200,32</i>	<i>4,39</i>
<i>PATIMPENG</i>	<i>130,47</i>	<i>2,86</i>
<i>LIBURENG</i>	<i>344,25</i>	<i>7,55</i>
<i>M A R E</i>	<i>263,50</i>	<i>5,78</i>
<i>SIBULUE</i>	<i>155,80</i>	<i>3,42</i>
<i>C I N A</i>	<i>147,50</i>	<i>3,24</i>
<i>BAREBBO</i>	<i>114,20</i>	<i>2,50</i>
<i>P O N R E</i>	<i>293,00</i>	<i>6,43</i>
<i>LAPPARIAJA</i>	<i>138,00</i>	<i>3,03</i>
<i>LAMURU</i>	<i>208,00</i>	<i>4,56</i>
<i>TELLU LIMPOE</i>	<i>318,10</i>	<i>6,98</i>
<i>B E N G O</i>	<i>164,00</i>	<i>3,60</i>
<i>ULAWENG</i>	<i>161,67</i>	<i>3,55</i>
<i>PALAKKA</i>	<i>115,32</i>	<i>2,53</i>
<i>AWANGPONE</i>	<i>110,70</i>	<i>2,43</i>

<i>TELLU SIATTINGE</i>	<i>159,30</i>	<i>3,49</i>
<i>AMALI</i>	<i>119,13</i>	<i>2,61</i>
<i>AJANGALE</i>	<i>139,00</i>	<i>3,05</i>
<i>DUA BOCCOE</i>	<i>144,90</i>	<i>3,18</i>
<i>CENRANA</i>	<i>143,60</i>	<i>3,15</i>
<i>T. R. BARAT</i>	<i>53,68</i>	<i>1,18</i>
<i>TANETE RIATTANG</i>	<i>23,79</i>	<i>0,52</i>
<i>T. R. TIMUR</i>	<i>48,88</i>	<i>1,07</i>
<i>JUMLAH – Total</i>	<i>4.559,00</i>	<i>100,00</i>

Sumber: Kabupaten Bone Dalam Angka, 2012

2) Iklim Kecamatan Lamuru Kabupaten Bone

Wilayah Kecamatan Lamuru Kabupaten Bone termasuk daerah beriklim sedang. Kelembaban udara berkisar antara 95% - 99% dengan temperatur berkisar 26⁰C – 43⁰C. Pada periode April-September, bertiup angin timur yang membawa hujan. Sebaliknya pada Bulan Oktober-Maret bertiup Angin Barat, saat dimana mengalami musim kemarau Kecamatan Lamuru Kabupaten Bone.

Pada wilayah Kecamatan Lamuru Kabupaten Bone terdapat juga pegunungan dan perbukitan yang dari celah-celahnya terdapat aliran sungai.

Disekitarnya terdapat lembah yang cukup dalam. Kondisi sungai yang berair pada musim hujan kurang lebih 90 buah Sungai Lekoballo.

3) Kependudukan

Jumlah penduduk Kecamatan Lamuru Kabupaten Bone Tahun 2010 sebanyak 17.682 jiwa, kemudian naik menjadi 24.905 pada tahun 2011 yang terdiri dari

laki-laki 45.394 jiwa dan perempuan 79.511 jiwa dengan rasio jenis kelamin 91,01. Ini berarti bahwa dalam seratus penduduk perempuan terdapat 91 penduduk laki-laki.

Table 4.2 Indikator Kependudukan Kecamatan Lamuru Kabupaten Bone

<i>Uraian</i>	<i>2010</i>	<i>2011</i>
<i>Jumlah penduduk (jiwa)</i>	<i>17.682</i>	<i>24.905</i>
<i>Pertumbuhan penduduk (%)</i>	<i>0,83</i>	<i>1,01</i>
<i>Kepadatan penduduk (jiwa/km²)</i>	<i>57</i>	<i>591,019</i>
<i>Sex ratio (%)</i>	<i>90,84</i>	
<i>Jumlah rumah tangga</i>	<i>62.401</i>	<i>63.621</i>

Sumber: Kecamatan Lamuru Dalam Angka, 2012

Komposisi penduduk Kecamatan Lamuru Kabupaten Bone didominasi oleh muda/dewasa. Hal tersebut menarik ketika diamati pada piramida penduduk yaitu adanya perubahan arah perkembangan penduduk yang ditandai dengan penduduk usia 0-4 tahun yang jumlahnya lebih kecil dari kelompok penduduk usia yang lebih tua yaitu 5-9 tahun.

Dari data KBKS Jumlah akseptor KB aktif di Kecamatan Lamuru Kabupaten Bone tahun 2011 tercatat 85.022 orang, dimana 35,68 persen memakai pil, 0,99 persen menggunakan IUD, suntikan 50,80 persen, yang memakai kondom 8,29 persen, implant 3,85 persen dan sisanya 0,39 persen menggunakan MOP dan MOW.

b. Deskripsi Karakteristik Responden

a. Umur

Usia merupakan salah satu faktor yang mempengaruhi produktifitas dalam bekerja. Deskripsi responden menurut umur, karakteristik responden berdasarkan umur disajikan pada table di bawah ini :

Tabel 4.3. Katateristik responden berdasarkan Umur

<i>No.</i>	<i>Umur</i>	<i>Frekuensi</i>	<i>Persentase (%)</i>
<i>1.</i>	<i>17-29 tahun</i>	<i>22</i>	<i>36</i>
<i>2.</i>	<i>30-40 tahun</i>	<i>19</i>	<i>36</i>
<i>3.</i>	<i>40 tahun</i>	<i>10</i>	<i>28</i>
<i>Jumlah</i>		<i>51</i>	<i>100</i>

Sumber : Hasil olahan data primer,(2013).

Tabel .4.3 menunjukkan karakteristik responden berdasarkan umur, dari 51 responden lebih banyak responden yang berumur antara 17 – 29 tahun yakni sebesar 36%. Umur 17 – 29 tahun, merupakan umur produktif (usia kerja).

Penduduk usia kerja dapat pula kita bagi dalam dua kelompok, yakni kelompok angkatan kerja dan kelompok bukan angkatan kerja.

Angkatan kerja adalah semua orang yang siap bekerja disuatu Negara. Kelompok tersebut biasanya disebut sebagai kelompok usia produktif. Dari seluruhan angkata kerja dalam suatu Negara tidak semuanya mendapat kesempatan bekerja. Diantaranya ada pula yang tidak bekerja. Mereka inilah yang disebut pengangguran.

Jenis kelamin responden dalam penelitian ini dapat dikelompokkan dalam 2 kelompok yaitu kelompok laki-laki dan wanita, untuk lebih jelasnya akan disajikan karakteristik responden berdasarkan jenis kelamin yang dapat dilihat pada tabel di bawah ini :

Tabel 4.4. Karakteristik responden berdasarkan Jenis Kelamin

<i>No.</i>	<i>Jenis Kelamin</i>	<i>Frekuensi</i>	<i>Persentase (%)</i>
<i>1.</i>	<i>Laki-laki</i>	<i>51</i>	<i>100</i>
<i>2.</i>	<i>Perempuan</i>	<i>0</i>	<i>0</i>
	<i>Jumlah</i>	<i>51</i>	<i>100</i>

Sumber : Hasil olahan data primer, (2013).

Tabel .4.4 menunjukkan karakteristik responden berdasarkan jenis kelamin, dari 51 responden seluruh responden yang berjenis kelamin laki-laki yakni sebesar 51 (100%). Lazimnya dalam masyarakat nelayan di Kecamatan Lamuru laki-laki bertugas sebagai pencari nafkah dan kaum perempuan bertugas mengurus rumah tangga dan mengasuh anak.

b. Pendidikan

Tingkat pendidikan menunjukkan pengetahuan dan daya pikir yang dimiliki oleh seorang responden. Oleh karena itulah dalam penelitian ini maka tingkat pendidikan responden dapat diklasifikasikan menjadi lima bagian yaitu : tidak tamat SD, tamat SD, tamat SMP, tamat SMA dan lulus Sarjana.

Adapun deskripsi profil responden menurut jenis pendidikan dapat dilihat pada tabel di bawah ini :

Tabel 4.5. Identitas responden berdasarkan Pendidikan Terakhir

<i>No.</i>	<i>Pendidikan</i>	<i>Frekuensi</i>	<i>Persentase (%)</i>
<i>1.</i>	<i>Tidak tamat SD</i>	<i>4</i>	<i>5</i>
<i>2.</i>	<i>Tamat SD</i>	<i>7</i>	<i>15</i>
<i>3.</i>	<i>Tamat SMP</i>	<i>30</i>	<i>50</i>
<i>4.</i>	<i>Tamat SMA</i>	<i>10</i>	<i>30</i>
<i>5.</i>	<i>Lulus Sarjana</i>	<i>0</i>	<i>0</i>
<i>Jumlah</i>		<i>51</i>	<i>100</i>

Sumber : Hasil olahan data primer, (2013).

Tabel .4.5 menunjukkan karakteristik responden berdasarkan pendidikan, dari 51 responden lebih banyak responden dengan tingkat pendidikan SMP yakni sebesar 30 responden (50%). Umumnya dalam masyarakat nelayan di kecamatan Lamuru anak anak lelaki yang mulai ikut turun menjadi nelayan ketika mereka berumur 13 tahun (tamat SMP) seiring pertumbuhan fisik yang sudah mulai kuat untuk membantu oran tua mereka mencari nafkah, karena telah merasa mampu untuk mencari nafkah akhirnya mereka berpikir tidak perlu lagi untuk melanjutkan sekolah.

Tingkat pendidikan nelayan akan mempengaruhi pola dan cara berpikir nelayan yang erat hubungannya dengan keberhasilan dan pengembangan usaha yang dilakukan, baik yang diperoleh dari jenjang pendidikan formal maupun informal. Nelayan pada tingkat pendidikan tinggi akan mempunyai kemampuan untuk mencari dan menyerap inovasi yang semakin besar dan mendorong terjadinya peningkatan produksi perikanan.

c. Pekerjaan sambilan selain menjadi nelayan

Pekerjaan sambilan merupakan pekerjaan yang dapat menyokong ekonomi rumah tangga nelayan. Adapun pekerjaan sambilan nelayan di kecamatan lamuru dapat dilihat melalui tabel di bawah ini :

Tabel 4.6 Identitas responden berdasarkan Pekerjaan

<i>No.</i>	<i>Pekerjaan</i>	<i>Frekuensi</i>	<i>Persentase (%)</i>
<i>1.</i>	<i>PNS</i>	<i>0</i>	<i>0</i>
<i>2.</i>	<i>Petani</i>	<i>29</i>	<i>76</i>
<i>3.</i>	<i>Pedagang</i>	<i>11</i>	<i>12</i>
<i>4.</i>	<i>Lain-lain</i>	<i>11</i>	<i>12</i>
<i>Jumlah</i>		<i>51</i>	<i>100</i>

Sumber : Hasil olahan data primer, (2013).

Tabel .4.6 menunjukkan karakteristik responden berdasarkan pekerjaan sambil, dari 51 responden lebih banyak responden pekerjaannya sambilanya sebagai Petani yakni sebesar 76%. Secara geografis wilayah kecamatan lamuru berada pada pertemuan dataran rendah dan tinggi sehingga wilayah pantai dekat dari areal pertanian dan perkebunan.

c. Deskripsi Faktor - Faktor Yang mempengaruhi Tingkat Penghasilan

Nelayan di Kecamatan Lamuru Kabupaten Bone

1. Modal Kerja

Modal kerja merupakan kemampuan suatu perusahaan untuk mengembangkan kegiatannya seperti biasa dalam jangka pendek.

Dapat dihitung sebagai kelebihan aktiva atas kewajiban saat ini. Modal ada dua macam, yaitu modal tetap dan modal bergerak.

Modal tetap diterjemahkan menjadi biaya produksi melalui deprecation cost dan bunga modal. Modal bergerak langsung menjadi biaya produksi dengan besarnya biaya itu sama dengan nilai modal yang bergerak. Adapun modal kerja nelayan di kecamatan lamuru dapat dilihat melalui tabel di bawah ini :

Table 4.7 Modal Kerja

<i>Modal (Juta)</i>	<i>Penghasilan (Juta)</i>			
	<i>5-20</i>	<i>21-40</i>	<i>41-60</i>	<i>>60</i>
<i>5-10</i>	<i>3</i>	<i>4</i>	<i>-</i>	<i>-</i>
<i>11-15</i>	<i>1</i>	<i>34</i>	<i>-</i>	<i>-</i>
<i>16-20</i>	<i>-</i>	<i>3</i>	<i>5</i>	<i>1</i>
<i>Total</i>	<i>4</i>	<i>41</i>	<i>5</i>	<i>1</i>

Sumber : Hasil olahan data primer, (2013).

Berdasarkan Tabel 4.7 dari 51 responden nelayan di Kecamatan Lamuru Kabupaten Bone, responden terbanyak yaitu 34 responden dengan modal berkisar Rp.11.000.000,00 - Rp.15.000.000,00 memiliki penghasilan sebesar Rp. 21.000.000,00 - Rp. 40.000.00,00 per tahun.

Responden terendah berada pada klasifikasi modal Rp.11.000.000,00- Rp.15.000.000,00 dengan penghasilan sebesar Rp. 5.000.000,00 - Rp. 20.000.000,00 dan klasifikasi modal Rp.16.000.000,00 - Rp.20.000.000,00 dengan penghasilan yang diperoleh sebesar lebih dari Rp. 60.000.000,00 per tahun.

Pada Tabel 4.3 modal kerja Rp. 5.000.00,00 - Rp. 10.000.000,00 terdapat 3 responden yang berpenghasilan Rp. 5.000.000,00 - Rp. 20.000.000,00 per tahun, disusul 4 responden yang berpenghasilan Rp. 21.000.000,00 - Rp. 40.000.000,00 per tahun. Untuk klasifikasi modal Rp. 16.000.000,00-Rp. 20.000.000,00 terdapat 3 responden yang memperoleh penghasilan berkisar Rp. 21.000.000,00-Rp. 40.000.000,00 per tahun dan 5 responden memperoleh penghasilan berkisar Rp. 16.000.000,00-Rp. 20.000.000,00 per tahun.

2. Tenaga Kerja

Tenaga kerja merupakan faktor yang sangat penting dalam produksi, karena tenaga kerja merupakan faktor penggerak faktor input yang lain, tanpa adanya tenaga kerja maka faktor produksi lain tidak akan berarti. Aset utama para nelayan, hanya tenaga kerja dan keterampilan, serta kreatifitas yang relatif masih rendah. Adapun tenaga kerja nelayan di kecamatan lamuru dapat dilihat melalui tabel di bawah ini:

Table 4.8 Tenaga Kerja

<i>Tenaga kerja (orang)</i>	<i>Penghasilan (Juta)</i>			
	<i>5-20</i>	<i>21-40</i>	<i>41-60</i>	<i>>60</i>
<i>8-10</i>	<i>3</i>	<i>9</i>	<i>-</i>	<i>-</i>
<i>11-13</i>	<i>1</i>	<i>33</i>	<i>4</i>	<i>1</i>
<i>Total</i>	<i>4</i>	<i>42</i>	<i>4</i>	<i>1</i>

Sumber : Hasil olahan data primer, (2013).

Berdasarkan Table 4.8 terdapat 3 responden yang berpenghasilan Rp. 5.000.000, sampai Rp. 20.000.000 per tahun, yang menggunakan tenaga kerja

antara 8-10 orang, sedangkan pada penghasilan Rp. 21.000.000, - Rp. 40.000.000 per tahun, dengan tenaga kerja 8-10 orang terdapat 9 jumlah responden, dan tidak terdapat responden yang berpenghasilan Rp. 41.000.000, - Rp. 60.000.000 per tahun, dan >Rp. 60.000.000, dengan tenaga kerja yang berjumlah 8-10 orang.

Dapat dilihat pada Table 4.8 diatas bahwa nelayan yang mempunyai tenaga kerja berkisar 11-13 orang terdapat 1 responden yang berpenghasilan Rp. 5.000.000, sampai Rp. 20.000.000 per tahun, namun pada penghasilan Rp. 21.000.000 - Rp. 40.000.000 per tahun, dengan tenaga kerja 11-13 orang terdapat 33 responden dan pada angka ini yang paling banyak respondennya karena pada penghasilan Rp. 41.000.000, - Rp. 60.000.000 per tahun, yang mempunyai tenaga kerja dengan jumlah 11-33 orang hanya terdapat 4 responden, dan lebih kecil lagi pada angka penghasilan diatas Rp. 61.000.000 yakni 1 responden.

Dengan demikian nelayan yang jumlah tenaga kerja yang berkisar 8-10 orang dan 11-13 orang rata-rata berpenghasilan dikisaran angka Rp. 21.000.000, sampai Rp. 40.000.000 per tahun, dilihat dari jumlah responden sebesar 42 orang dari 51 sampel.

3. Pengalaman Kerja

Pengalaman kerja adalah pengetahuan atau keterampilan yang telah diketahui dan dikuasai seseorang yang akibat dari perbuatan atau pekerjaan yang telah dilakukan selama beberapa waktu tertentu. Semakin lama seseorang mempunyai pengalaman sebagai nelayan, semakin besar hasil dari penangkapan ikan dan penghasilan yang diperoleh. Adapun pengalaman kerja nelayan di kecamatan lamuru dapat dilihat melalui tabel di bawah ini:

Table 4.9 Pengalaman Kerja

<i>Pengalaman kerja (tahun)</i>	<i>Penghasilan (Juta)</i>			
	<i>5-20</i>	<i>21-40</i>	<i>41-60</i>	<i>>60</i>
<i>10 – 15</i>	<i>1</i>	<i>13</i>	<i>-</i>	<i>-</i>
<i>16 – 20</i>	<i>3</i>	<i>19</i>	<i>1</i>	<i>1</i>
<i>>20</i>	<i>-</i>	<i>10</i>	<i>3</i>	<i>-</i>
<i>Total</i>	<i>4</i>	<i>42</i>	<i>4</i>	<i>1</i>

Sumber : Hasil olahan data primer, (2013).

Dilihat dari table 4.9 dibawah bahwa responden yang telah berpengalaman antara 10-15 tahun yang berpenghasilan kisaran Rp. 21.000.000, - Rp. 40.000.000 per tahun, terdapat 13 jumlah responden, sedangkan pada penghasilan Rp. 5.000.000, - Rp. 20.000.000 per tahun, dengan tenaga kerja 10-15 orang hanya terdapat 1 responden saja.

Namun pada pengalaman kerja antaran 16-20 tahun dengan penghasilan Rp. 5.000.000, - Rp. 20.000.000, hanya terdapat 3 responden, lain halnya dengan penghasilan yang berkisar antara Rp. 21.000.000, - Rp. 40.000.000, dengan pengalaman kerja 16-20 tahun terdapat 19 responden, dan masing-masing 1 responden pada penghasilan yang berkisar Rp. 41.000.000, - Rp. 60.000.000, dan lebih dari Rp. 60.000.000, dengan pengalaman kerja 16-20 tahun.

Sedangkan responden yang berpengalaman lebih dari 20 tahun tidak terdapat berpenghasilan Rp. 5.000.000, - Rp. 20.000.000, dan lebi dari Rp. 60.000.000, tetapi terdapat pada penghasilan yang berkisar Rp. 20.000.000, - Rp. 40.000.000,

dengan jumlah responden sebesar 10, dan 3 responden yang ber penghasilan Rp. 41.000.000, - Rp. 60.000.000, dengan pengalaman kerja lebih dari 20 tahun.

4. Teknologi

Teknologi merupakan Nelayan dikategorikan sebagai seseorang yang pekerjaannya menangkap ikan dengan menggunakan alat tangkap yang sederhana, mulai dari pancing, jala, jaring, pukot, dan lain sebagainya. Semakin canggih teknologi yang digunakan nelayan maka akan semakin meningkatkan produktifitas hasilnya lebih meningkatkan produksi, yang didalamnya tersirat kesimpulan bahwa masyarakat akan memperoleh penghasilan yang lebih tinggi. Adapun teknologi nelayan di kecamatan lamuru dapat dilihat melalui tabel di bawah ini:

Table 4.10 Teknologi

<i>Teknologi (unit)</i>	<i>Penghasilan (Juta)</i>			
	<i>5-20</i>	<i>21-40</i>	<i>41-60</i>	<i>>60</i>
<i>40 – 55</i>	<i>2</i>	<i>11</i>	<i>-</i>	<i>-</i>
<i>56 – 70</i>	<i>2</i>	<i>30</i>	<i>2</i>	<i>1</i>
<i>>71</i>	<i>-</i>	<i>1</i>	<i>2</i>	<i>-</i>
<i>Total</i>	<i>4</i>	<i>42</i>	<i>4</i>	<i>1</i>

Sumber : Hasil olahan data primer, (2013).

Jumlah teknologi digunakan usaha nelayan yang terdapat pada Table 4.10 yang berkisar antara 40-55 unit dengan penghasilan antara Rp. 5.000.000 - Rp. 20.000.000, terdapat 2 jumlah responden, tetapi terdapat 11 jumlah responden yang berpenghasilan antara Rp. 21.000.000 - Rp. 40.000.000, per tahun.

Dilihat dari Table 4.6 diatas bahwa terdapat 30 responden yang berpenghasilan Rp. 21.000.000, - Rp. 40.000.000 per tahun, yang menggunakan jumlah teknologi sebesar 56-70 unit, tetapi pada penghasilan Rp. 5.000.000, - Rp. 20.000.000, dan penghasilan Rp. 41.000.000 - Rp. 60.000.000 , masing-masing mempunyai 2 responden, dan 1 responden dengan penghasilan diatas Rp. 60.000.000, per tahun.

Jumlah teknologi pada usaha nelayan yang berjumlah diatas 71 unit hanya ada pada usaha nelayan yang berpenghasilan Rp. 21.000.000 - Rp. 40.000.000 per tahun, yakni berjumlah 1 responden dan 2 responden pada tingkat penghasilan yang berkisar pada angka Rp. 41.000.000 - Rp. 60.000.000 per tahun, selebihnya itu tidak ada responden.

B. Analisis Infrensial

1. Analisis Uji Prasyarat (Uji Asumsi Klasik)

a) Uji Multikolinieritas

Multikolinieritas adalah suatu kondisi dimana terjadi korelasi yang kuat diantara variabel-variabel bebas (X) yang diikutsertakan dalam pembentukan model regresi linear⁴⁵. Uji multikolinieritas perlu dilakukan untuk menguji apakah pada model regresi ditemukan adanya korelasi antar variabel bebas, jika terjadi korelasi, maka dinamakan terdapat problem Multikolinieritas (MULTIKO).

Untuk mengetahui multikolinieritas antar variabel bebas tersebut, dapat dilihat melalui VIF (*variance inflation factor*) dari masing-masing variabel bebas

⁴⁵Gujarati, *Ekonometrika Dasar* (Jakarta : Erlangga, 1991)

terhadap variabel terikat. Apabila nilai VIF tidak lebih dari 5 berarti mengindikasikan bahwa dalam model tidak terdapat multikolinieritas.

Besaran VIF (*variance inflation factor*) dan Tolerance, pedoman suatu model regresi yang bebas multiko adalah :

- a. Mempunyai nilai VIF disekitar angka 1
- b. Mempunyai angka TOLERANCE mendekati 1

Adapun hasil pengujian teringkas dalam tabel berikut :

Tabel 4.2.1 : Hasil Uji Multikolinieritas Variabel Bebas

Coefficients^a

Model	Correlations		Collinearity Statistics	
	Partial	Part	Tolerance	VIF
(Constant)				
x1	,553	,378	,598	1,671
x2	,343	,207	,784	1,276
x3	,293	,174	,773	1,294
x4	,324	,195	,872	1,147

Sumber : Output Analisis Regresi

Pada tabel di atas terlihat bahwa kedua variabel bebas memiliki besaran angka VIF di sekitar angka 1 (modal kerja = 1,671, tenaga kerja = 1,276, pengalaman kerja = 1,294, dan tekhnologi = 1,147), besaran angka Tolerance semuanya mendekati angka 1 (modal kerja = ,598, tenaga kerja = ,784, pengalaman kerja = ,773, dan tekhnologi = ,872), sehingga dapat disimpulkan

bahwa tidak terjadi Multikolinieritas antara kedua variabel bebas dan model regresi layak digunakan.

b) Uji Heteroskeditas

Heteroskedasitas merupakan keadaan dimana varians dari setiap gangguan tidak konstan. Tujuan dari pengujian ini adalah untuk menguji apakah dalam sebuah model regresi, terjadi ketidaksamaan varians dari residual dari satu pengamatan ke pengamatan yang lain. Jika varians dari residual dari satu pengamatan ke pengamatan yang lain tetap, maka disebut Homoskedastisitas, dan jika varians berbeda, disebut Heteroskedastisitas. Model regresi yang baik adalah tidak terjadi Heteroskedastisitas. Hasil pengujian ditunjukkan dalam gambar berikut :

Gambar 4.2.2 : Grafik Uji Heteroskedastisitas

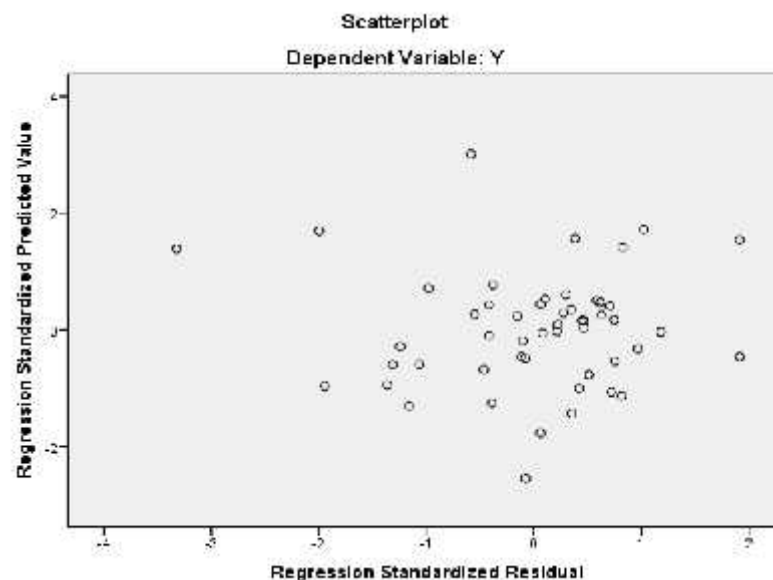

Dari grafik Scatterplot tersebut, terlihat titik –titik menyebar secara acak dan tidak membentuk suatu pola tertentu yang jelas, serta tersebar baik diatas maupun dibawah angka 0 pada sumbu Y.

Hal ini berarti tidak terjadi heteroskedastisitas pada model regresi, sehingga model regresi layak dipakai untuk memprediksi kepuasan pelanggan berdasar masukan variabel independent-nya

c) Uji Normalitas

Pengujian Normalitas digunakan untuk menguji apakah dalam sebuah model regresi, variabel terikat, variabel bebas atau keduanya mempunyai distribusi normal ataukah tidak. Model regresi yang baik adalah distribusi data normal atau mendekati normal. Hasil uji Normalitas dapat dilihat pada gambar dibawah :

Gambar 4.2.3 : Grafik Uji Normalitas

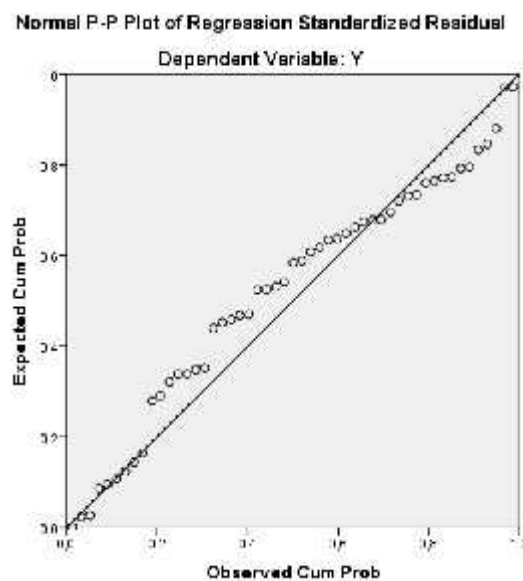

Sebagaimana terlihat dalam grafik Normal P-P plot of regression Standardized Residual, terlihat bahwa titik – titik menyebar disekitar garis diagonal, serta penyebarannya mengikuti arah garis diagonal (membentuk garis lurus), maka dapat dikatakan bahwa data berdistribusi normal dan model regresi

layak dipakai untuk memprediksi Kepuasan Pelanggan berdasarkan variabel bebasnya.

2. Uji Hipotesis Pengaruh faktor - faktor yang mempengaruhi tingkat Penghasilan Nelayan di Kecamatan Lamuru Kab. Bone

Analisis regresi dilakukan untuk mengetahui tingkat pengaruh antara variabel bebas terhadap variabel terikat, baik secara simultan maupun parsial, serta menguji hipotesis penelitian yang telah ditetapkan sebelumnya. Pada penelitian ini, analisis dilakukan untuk mengetahui pengaruh harga dan distribusi terhadap kepuasan pelanggan. Hasil pengujian disajikan dalam rekapitulasi hasil analisis Regresi Berganda berikut ini :

Tabel 4.2.4 : Rekapitulasi Hasil Analisis Regresi berganda

Variabel	Koefisien Regresi (B)	T hit	T tab	Sig
Modal Kerja(X ₁)	,787	4,506	2,008	,000
Tenaga Kerja(X ₂)	1,695	2,473	2,008	,017
Pengalaman Kerja(x ₃)	,223	2,077	2,008	,043
Tehnologi (x ₄)	,410	2,322	2,008	,025
Konstanta	= 11,292			
R	= ,822 ^a			
R square	= ,676			
Adjusted R Square	= ,648			
F _{hitung}	= 24,044			
F _{tabel}	= 2,802			
Signifikansi F	= ,000 ^b			

Sumber : Output Analisis Regresi Berganda

a. Pengujian Hipotesis Faktor - Faktor Yang mempengaruhi Tingkat Penghasilan Nelayan di Kecamatan Lamuru Kab. Bone secara Simultan

Pengujian terhadap pengaruh semua variabel independen di dalam model dapat dilakukan dengan uji simultan (uji-f). Pengujian ini bertujuan untuk mengetahui pengaruh semua variabel independen yang terdapat dalam model secara bersama-sama terhadap variabel dependen⁴⁶.

Dari hasil regresi pengaruh variabel modal kerja, tenaga kerja, pengalaman kerja, teknologi (X) terhadap penghasilan (Y), maka diperoleh f_{tabel} sebesar 2,802

⁴⁶Algifari, *Analisis Regresi : Teori, Kasus, dan Solusi*, (Yogyakarta : BPFE, 2000)

(: 5% dan $df : 51-4 = 47$) sedangkan $f_{\text{statistik}}/f_{\text{hitung}}$ sebesar 24.044. Sehingga, $f_{\text{statistik}} > f_{\text{tabel}}$ ($24.044 > 2.802$). Hal ini menunjukkan bahwa variabel independen secara bersama-sama berpengaruh signifikan terhadap variabel dependen.

b. Pengujian Hipotesis Faktor - Faktor Yang mempengaruhi Tingkat Penghasilan Nelayan di Kecamatan Lamuru Kab. Bone secara Parsial

1) Modal Kerja (X_1)

Nilai koefisien untuk variabel modal kerja (X_1) adalah 7.1139434 dimana modal kerja berpengaruh signifikan terhadap penghasilan nelayan di Kecamatan Lamuru Kabupaten Bone. Hal ini ditunjukkan dengan nilai $t_{\text{hitung}} = 24,044$ dan nilai t_{tabel} dengan tingkat signifikansi 5% pada derajat kebebasan (df) = 47 adalah 2,802, sehingga $t_{\text{hitung}} > t_{\text{tabel}}$ ($24,044 > 2,802$). Jika terjadi kenaikan modal kerja (X_1) sebesar 1 persen, maka akan mempengaruhi kenaikan penghasilan nelayan (Y) sebesar 7.5797836 persen (*ceteris paribus*).

Berdasarkan hasil regresi, modal kerja berpengaruh signifikan terhadap penghasilan nelayan yang berarti sesuai dengan hipotesis awal bahwa variabel penghasilan berpengaruh signifikan terhadap penghasilan nelayan. Hal ini disebabkan karena modal kerja pada usaha nelayan sangat berpengaruh terhadap tingkat penghasilan, semakin besar modal kerjanya maka semakin besar pula peluang mendapatkan hasil produksi/tangkapan, dimana modal kerja disini meliputi bahan bakar untuk menjalankan mesin dan bahan bakar untuk menghidupkan generator, kemudian modal kerja untuk pengawet hasil tangkapan yakni es balok.

Untuk membuat kehidupan yang lebih terjamin dan berkelanjutan haruslah dibangun diatas pemahaman terhadap aset-aset yang telah dimiliki dan sejauh mana mereka dalam menggunakan dan mengembangkan aset tersebut.

Adapun modal tersebut adalah modal sumber daya alam, modal ekonomi, modal fisik dan modal sosial⁴⁷. Dalam hal ini modal yang dimaksud adalah modal kerja yang meliputi bahan bakar (solar), pengawet ikan (es balok), dll. Hasil regresi ini sama dengan penelitian yang telah dilakukan dalam penelitian tentang analisis faktor-faktor yang mempengaruhi usaha nelayan di Kabupaten Asahan⁴⁸.

Variabel modal kerja pada penelitian tersebut menunjukkan adanya hubungan yang signifikan antar variabel modal kerja dengan penghasilan usaha nelayan di Kabupaten Asahan.

2) Tenaga Kerja (X_2)

Nilai koefisien untuk variabel tenaga kerja adalah 1.041393 artinya tenaga kerja berpengaruh signifikan terhadap penghasilan nelayan di Kecamatan Lamuru Kabupaten bone. Hal ini dapat dilihat dengan nilai $t_{hitung} = 24,044$ dengan nilai t_{tabel} dengan tingkat signifikansi sebesar 5% pada derajat kebebasan (df) = 47 adalah 2,802, sehingga $t_{hitung} < t_{tabel}$ ($24,044 < 2,802$). Jika terjadi kenaikan tenaga kerja (X_2) sebesar 1 persen, maka akan mempengaruhi kenaikan penghasilan nelayan (Y) sebesar 1.041393 persen (*ceteris paribus*).

Hasil regresi menunjukkan bahwa tenaga kerja berpengaruh signifikan terhadap penghasilan nelayan. Dalam penelitian tentang analisis faktor-faktor yang

⁴⁷Mukhejee, *People, poverty, and livelihoods. Link for sustanabel poverty reducation in Indonesia*. The world bank and department for internasional development. (2001)

⁴⁸Sasmita, *Analisis Faktor-Faktor Yang Mempengaruhi Usaha Nelayan di Kabupaten Asahan*, (Medan : PPS USU, 2006)

mempengaruhi nelayan di Kabupaten Asahan, dimana penelitian sebelumnya variabel tenaga kerja berpengaruh terhadap penghasilan nelayan⁴⁹.

Setiap kegiatan nelayan yang akan dilaksanakan pasti memerlukan tenaga kerja, banyaknya tenaga kerja yang dibutuhkan harus sesuai dengan kapasitas kapal motor yang dioperasikan sehingga akan mengurangi biaya melaut (lebih efisien) yang diharapkan penghasilan tenaga kerja akan lebih meningkat, karena tambahan tenaga tersebut profesional⁵⁰.

3) Pengalaman Kerja (X_3)

Nilai koefisien untuk variabel pengalaman kerja adalah 1.255272505 artinya pengalaman kerja berpengaruh signifikan terhadap penghasilan nelayan di Kecamatan Lamuru Kabupaten bone. Nilai t_{hitung} pengalaman kerja yaitu 24,044 dimana nilai $t_{tabel} = 2,802$. Jadi $t_{hitung} > t_{tabel}$ ($24,044 > 2,802$) sehingga variabel pengalaman kerja berpengaruh signifikan terhadap penghasilan usaha nelayan di Kecamatan Lamuru Kabupaten Bone. Hubungan yang signifikan menunjukkan bahwa lamanya pengalaman dapat mempengaruhi banyak sedikitnya penghasilan nelayan di Kecamatan Lamuru Kabupaten Bone.

Jika terjadi kenaikan pengalaman kerja (X_3) sebesar 1 persen, maka akan mempengaruhi kenaikan penghasilan nelayan (Y) sebesar 1.255272505 persen (*ceteris paribus*). Semakin lama pengalaman nelayan semakin besar pulang menghasilkan tangkapan yang lebih banyak disebabkan karena nelayan tidak

⁴⁹Sasmita, *Analisis Faktor-Faktor Yang Mempengaruhi Usaha Nelayan di Kabupaten Asahan*, (Medan : PPS USU, 2006)

⁵⁰Masyhuri, *Usaha Penangkapan Ikan di Jawa dan Madura: Produktivitas dan Penghasilan Buruh Nelayan, masyarakat Indonesia*, (1999)

menggunakan pedoman atau teknologi untuk mengetahui lokasi-lokasi penangkapan ikan, tetapi hanya mengandalkan pengalaman kerja dilaut.

Berdasarkan hasil regresi variabel pengalaman kerja berpengaruh signifikan terhadap penghasilan nelayan di Kecamatan Lamuru Kabupaten Bone, dalam penelitian tentang analisis faktor-faktor yang mempengaruhi tingkat penghasilan nelayan di Kecamatan Syiah Kuala Banda Aceh, dimana tenaga kerja berpengaruh signifikan terhadap pendapatan nelayan⁵¹.

4) Teknologi (X₄)

Nilai koefisien untuk variabel teknologi adalah 1.763428 yang berarti hubungan variabel teknologi dengan penghasilan nelayan adalah signifikan. Hal ini terlihat dari nilai $t_{hitung} > t_{tabel}$ ($24,044 > 2,802$), sehingga variabel teknologi mempunyai hubungan yang positif dan signifikan terhadap penghasilan nelayan di Kecamatan Lamuru Kabupaten Bone. Hubungan yang positif dan signifikan tersebut menunjukkan bahwa semakin banyak teknologi yang digunakan maka semakin besar pula peluang untuk mendapatkan hasil tangkapan yang lebih banyak, sehingga jumlah penghasilan akan lebih besar.

Jika terjadi kenaikan teknologi (X₄) sebesar 1 persen, maka akan mempengaruhi kenaikan penghasilan nelayan (Y) sebesar 1.763428 persen (*ceteris paribus*). Disebabkan karena semakin banyak teknologi digunakan terutama pada teknologi penerangan (lampu), semakin besar pula peluang mendapat hasil tangkapan yang lebih banyak, karena nelayan melakukan aktifitas

⁵¹Salim, *faktor-faktor yang mempengaruhi tingkat penghasilan nelayan di Kecamatan Syiah Kuala Banda Aceh*, (1999)

penangkapan ikan pada malam hari yang membutuhkan penerangan yang lebih untuk dapat menarik gerombolan ikan masuk didalam jaring.

BAB V

PENUTUP

A. Kesimpulan

Berdasarkan hasil penelitian yang telah dilakukan pada variabel modal kerja, tenaga kerja, pengalaman kerja, dan teknologi terhadap penghasilan usaha nelayan di Kecamatan Lamuru Kabupaten Bone, maka dapat disimpulkan bahwa variabel modal kerja, tenaga kerja, pengalaman kerja, dan teknologi dapat mempengaruhi tingkat penghasilan nelayan di Kecamatan Lamuru Kabupaten Bone.

B. Saran - Saran

1. Untuk modal, sebaiknya modal yang digunakan harus secara efektif dan efisien sehingga menghasilkan nilai guna yang lebih tinggi.
2. Untuk penentuan tenaga kerja, sebaiknya sebelum menentukan pilihan, harus mengetahui terlebih dahulu keahlian yang dimiliki sehingga semakin ahli tenaga kerja maka akan semakin.
3. Untuk pengalaman kerja, diharapkan para pemilik usaha nelayan untuk dapat memanfaatkan pengalaman yang dimiliki untuk dijadikan sebagai pembelajaran atau sebagai guru agar dapat mengaplikasikan pengalaman yang ada untuk kinerja yang lebih baik lagi kedepannya demi meningkatnya jumlah produksi ikan .

4. Untuk teknologi, penggunaan teknologi yang lebih meningkat harus sesuai dengan apa yang dibutuhkan,serta diharapkan dapat memberikan pemasukan yang lebih agar dapat menghemat modal.
5. Diperlukan dukungan penelitian yang lebih lanjut dari berbagai pihak dengan menggunakan variabel-variabel lain yang mempengaruhi penghasila nelayan seperti pendistribusian hasil tangkapan untuk mengetahui faktor-faktor apa saja yang bisa mempengaruhi selain dari varibel yang telah digunakan.

DAFTAR PUSTAKA

- Statistik Indonesia berbagai edisi Kecamatan Lamuru Kabupaten Bone, Sulawesi Selatan* : Badan Pusat Statistika
- Algifari. 2000. *Analisis Regresi : Teori, Kasus, dan Solusi. Edisi 2.* BPF. Yogyakarta.
- Asri,1986,<http://skripsi-manajemen.blogspot.com/2011/02/pengertian-pengalaman-kerja.html>, Pengelolaan Karyawan. BPF : Yogyakarta.
- Danuri, Rokhim, 2009. *Reorientasi Pembangunan Berbasis Kelautan*,
- Ghozali Imam. 2005. *Aplikasi Analisis Multivariate Dengan Program SPSS.* BP Undip. Semarang.
- Gujarati, D. 1991,*Ekonometrika Dasar* , Penerbit Erlangga, Jakarta.
- Imron, masyuri. 2003 “kemiskinan dalam Masyarakat Nelayan”dalam Jurnal masyarakat dan budaya. PMB –LIPI.
- Indriantoro dan Supomo. 1999. *Metodologi Untuk Aplikasi dan Bisnis.* BPF, Yogyakarta.
- Joesran, Fathorrozi, 2003. *Teori Ekonomi Mikro.* Salemba Empat, Jakarta.
- Kusnadi, 2003. *Akar Kemiskinan Nelayan.* LKiS, Yogyakarta
- Masyhuri, 1999, *Usaha Penangkapan Ikan di Jawa dan Madura: Produktivitas dan Penghasilan Buruh Nelayan, masyarakat Indonesia, XXIV, No. 1*
- Miller, R. L., R. E. Meiners, 1999. *Teori Ekonomi Mikro Intermediate.* Raja Grafindo Persada. Jakarta.
- Mubyarto. 1985. *Pengantar Ekonomi Pertanian.* LP3ES. Jakarta
- Mukherjee. Hardjono, Carriere. 2001. *People, poverty, and livelihoods. Link for sustanabel poverty reducation in Indonesia.* The world bank and department for internasional development.
- NoerSasongko,2009.<http://ekonomikamakro.blogspot.com/2009/03/teori-makro-keynes-pasar-uang-dan-pasar.html>
- Rahardja, Manurung, 2006, *Teori Ekonomi Mikro*,Edisi Ketiga, LP Fakultas Ekonomi Universitas Indonesia, Jakarta.
- Said, Ali, Harahap, 2003, *Analisis Masalah Kemiskinan dan Ketimpangan Penghasilan Nelayan di Medan Belawan, Sumut*, Tesis S2 PPS USU, Medan.

- Salman, 1995. *Kemiskinan Struktural dan Polarisasi sosial Pada Masyarakat Nelayan*, Ujung Pandang.
- Sasmita, 2006. *Analisis Faktor-Faktor Yang Mempengaruhi Usaha Nelayan di Kabupaten Asahan*, Tesis S2. PPS USU, Medan.
- Sastrawidjaya, dkk, 2002, *Nelayan Nusantara*, Pusat Pengolahan Produk Sosial Ekonomi Kelautan dan Perikanan, Jakarta.
- Satria. 2002. *Pengantar Sosiologi Masyarakat Pesisir*. Cidesindo, Jakarta.
- Serdati, Novalina, 2002. *Identifikasi potensi area, kualitas air dan karakteristik oseanografi perairan zona I Sulawesi tengah untuk pengembangan budidaya laut*. Jurnal agroland volume 14 nomor 4
- Sobri, 1999. *Ekonomi Makro*, BPFE-UGM, Yogyakarta.
- Sukirno, S., 2004. *Pengantar Teori MikroEkonomi*. Raja Grafindo persada, Jakarta.
- Sukirno, S., 2006. *Makroekonomi*, Raja Grafindo Persada, Jakarta.
- Taufik, P. 2001. *Analisis Faktor-Faktor yang Mempengaruhi Penghasilan Nelayan di Daerah Tingkat II Kotamadya Sibolga*, Skripsi S1 FE USU, Medan.
- Trijoko, 1980. <http://skripsi-manajemen.blogspot.com/2011/02/pengertian-pengalaman-kerja.html>
- Winardi, 1988. *Pengantar Ilmu Ekonomi*. Tarsito, Bandung
- Yusilisman. http://www.eprints.ums.ac.id/911/4/MODUL_4_ketepatan_model.doc (diunduh 30 April 2012).
- Yusuf, edy, 2003. *Analisis Kemiskinan dan Penghasilan Keluarga Nelayan kasus di Kecamatan Wedung Kabupaten Demak, Jawa Tengah, Indonesia*. Jurnal, FEB Diponegoro, Semarang
- Zulfikar, 2002. *Analisis Sistem bagi Hasil Terhadap Penghasilan Buruh Nelayan di Kabupaten Deli Serdang, Sumut*, skripsi S1, EP USU, Medan.

L
A
M
P
I
R
A
N
-
L
A
M
P
I
R
A
N

LAMPIRAN 1

[DataSet0]

Descriptive Statistics

	Mean	Std. Deviation	N
Y	7,50516233	,128295304	51
x1	7,10991631	,079641002	51
x2	1,03165323	,017732764	51
x3	1,25299891	,113987446	51
x4	1,76920598	,065206878	51

Model Summary^b

Model	R	R Square	Adjusted R Square	Std. Error of the Estimate	Change Statistics		
					R Square Change	F Change	df1
1	,822 ^a	,676	,648	,076082447	,676	24,044	4

Model Summary^b

Model	Change Statistics		Durbin-Watson
	df2	Sig. F Change	
1	46 ^a	,000	1,688

a. Predictors: (Constant), x4, x2, x3, x1

b. Dependent Variable: Y

ANOVA^a

<i>Model</i>		<i>Sum of Squares</i>	<i>df</i>	<i>Mean Square</i>	<i>F</i>	<i>Sig.</i>
<i>1</i>	<i>Regression</i>	,557	4	,139	24,044	,000 ^b
	<i>Residual</i>	,266	46	,006		
	<i>Total</i>	,823	50			

a. Dependent Variable: Y

b. Predictors: (Constant), x4, x2, x3, x1

Coefficients^a

<i>Model</i>		<i>Unstandardized Coefficients</i>		<i>Standardized Coefficients</i>	<i>t</i>	<i>Sig.</i>	<i>Correlations</i>
		<i>B</i>	<i>Std. Error</i>	<i>Beta</i>			<i>Zero-order</i>
<i>1</i>	<i>(Constant)</i>	-,844	1,053		-,801	,427	
	<i>x1</i>	,787	,175	,488	4,506	,000	,754
	<i>x2</i>	1,695	,685	,234	2,473	,017	,500
	<i>x3</i>	,223	,107	,198	2,077	,043	,522
	<i>x4</i>	,410	,177	,209	2,322	,025	,421

Coefficients^a

<i>Model</i>	<i>Correlations</i>		<i>Collinearity Statistics</i>	
	<i>Partial</i>	<i>Part</i>	<i>Tolerance</i>	<i>VIF</i>
<i>(Constant)</i>				
<i>1</i> <i>x1</i>	<i>,553</i>	<i>,378</i>	<i>,598</i>	<i>1,671</i>
<i>x2</i>	<i>,343</i>	<i>,207</i>	<i>,784</i>	<i>1,276</i>
<i>x3</i>	<i>,293</i>	<i>,174</i>	<i>,773</i>	<i>1,294</i>
<i>x4</i>	<i>,324</i>	<i>,195</i>	<i>,872</i>	<i>1,147</i>

a. Dependent Variable: Y

Charts

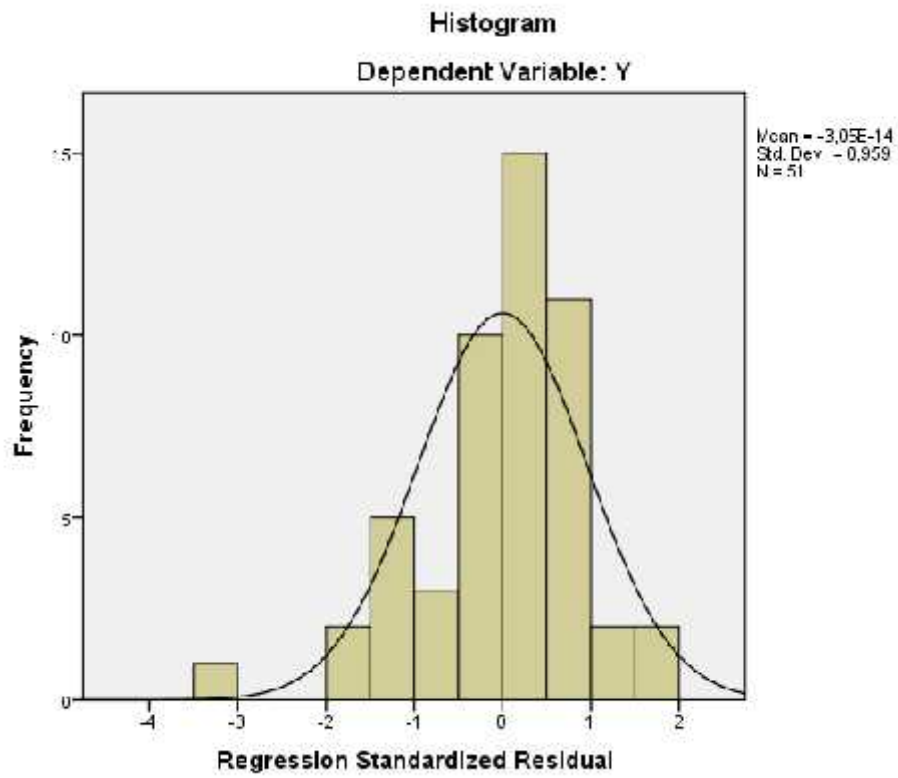

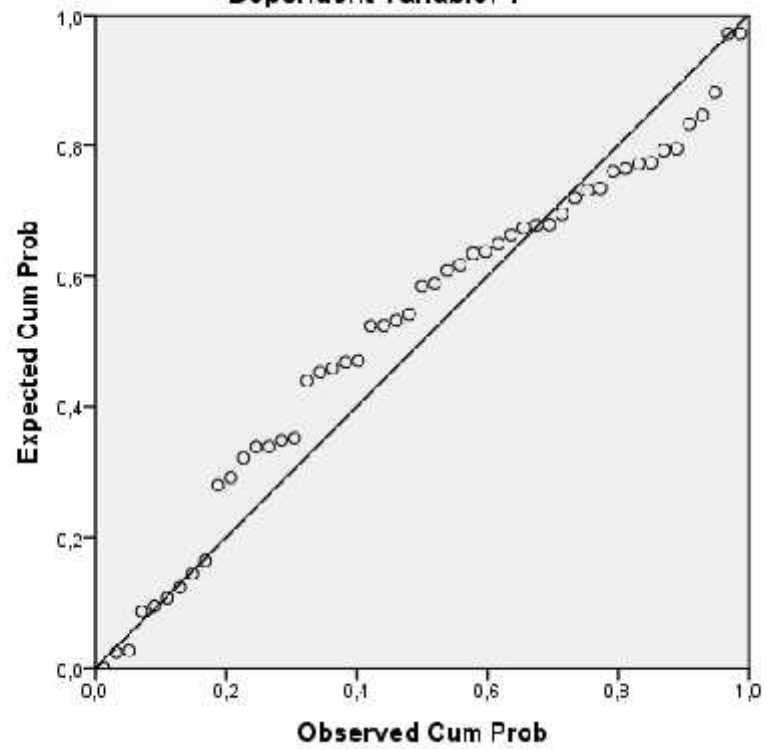
Normal P-P Plot of Regression Standardized Residual**Dependent Variable: Y**

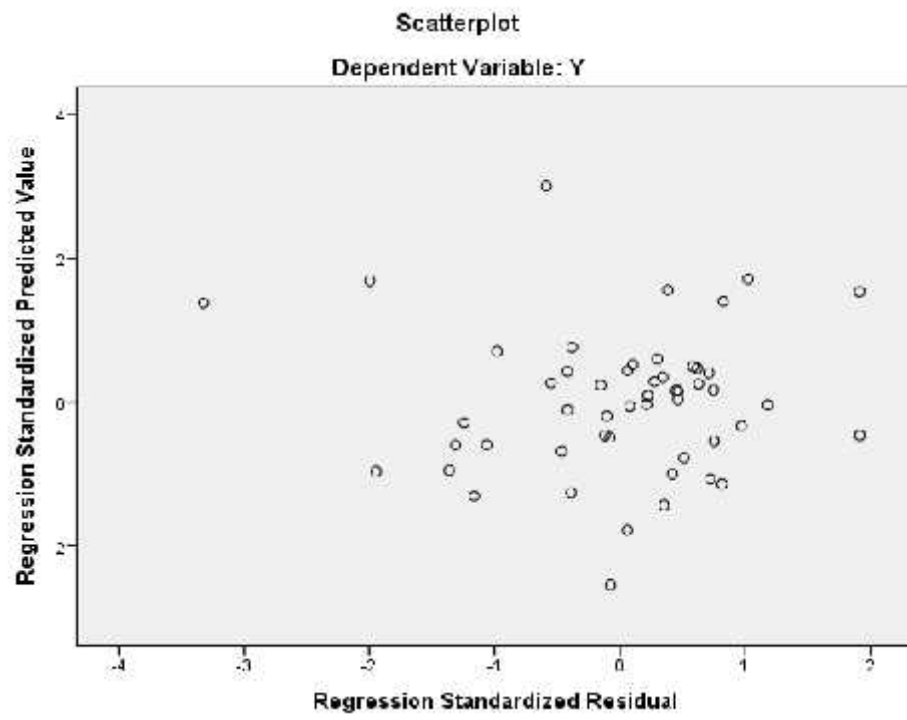

MASTER TABEL

Analisis Faktor-Faktor Yang Mempengaruhi Tingkat Penghasilan Nelayan di Kecamatan Lamuru Kabupaten Bone

Y	LN Y	Modal Kerja(X1)	LN(x1)	Tenaga Kerja (X2)	LN x2	Pengalaman Kerja (X3)	LN x3	Teknologi (X4)	LN x4
38000000	7.5797836	13000000	7.1139434	11	1.041393	18	1.255272505	58	1.763428
32000000	7.50514998	12000000	7.0791812	11	1.041393	15	1.176091259	49	1.690196
33000000	7.51851394	12000000	7.0791812	11	1.041393	28	1.447158031	62	1.792392
22000000	7.34242268	13000000	7.1139434	11	1.041393	13	1.113943352	44	1.643453
37000000	7.56820172	14000000	7.146128	11	1.041393	18	1.255272505	56	1.748188
40000000	7.60205999	14000000	7.146128	11	1.041393	22	1.342422681	54	1.732394
52000000	7.71600334	17000000	7.2304489	11	1.041393	20	1.301029996	68	1.832509
65000000	7.81291336	18000000	7.2552725	11	1.041393	20	1.301029996	66	1.819544
28000000	7.44715803	12000000	7.0791812	10	1	12	1.079181246	60	1.778151
33000000	7.51851394	13000000	7.1139434	11	1.041393	15	1.176091259	57	1.755875
24000000	7.38021124	11000000	7.0413927	10	1	12	1.079181246	57	1.755875
38000000	7.5797836	13000000	7.1139434	11	1.041393	18	1.255272505	61	1.78533
32000000	7.50514998	12000000	7.0791812	11	1.041393	17	1.230448921	61	1.78533
28000000	7.44715803	12000000	7.0791812	11	1.041393	10	1	64	1.80618
34000000	7.53147892	13000000	7.1139434	11	1.041393	13	1.113943352	66	1.819544
29000000	7.462398	11000000	7.0413927	11	1.041393	12	1.079181246	57	1.755875
28000000	7.44715803	12000000	7.0791812	11	1.041393	12	1.079181246	57	1.755875
28000000	7.44715803	12000000	7.0791812	10	1	14	1.146128036	53	1.724276
36000000	7.5563025	14000000	7.146128	11	1.041393	16	1.204119983	63	1.799341
36000000	7.5563025	14000000	7.146128	11	1.041393	14	1.146128036	57	1.755875

20000000	7.30103	12000000	7.0791812	10	1	15	1.176091259	57	1.755875
40000000	7.60205999	12000000	7.0791812	11	1.041393	17	1.230448921	48	1.681241
35000000	7.54406804	13000000	7.1139434	10	1	17	1.230448921	66	1.819544
25000000	7.39794001	10000000	7	11	1.041393	15	1.176091259	64	1.80618
39000000	7.59106461	14000000	7.146128	11	1.041393	19	1.278753601	63	1.799341
22000000	7.34242268	10000000	7	10	1	16	1.204119983	65	1.812913
24000000	7.38021124	12000000	7.0791812	11	1.041393	16	1.204119983	55	1.740363
21000000	7.32221929	10000000	7	10	1	12	1.079181246	56	1.748188
37000000	7.56820172	14000000	7.146128	11	1.041393	18	1.255272505	62	1.792392
18000000	7.25527251	10000000	7	11	1.041393	18	1.255272505	49	1.690196
27000000	7.43136376	10000000	7	10	1	19	1.278753601	69	1.838849
23000000	7.36172784	12000000	7.0791812	10	1	19	1.278753601	62	1.792392
25000000	7.39794001	20000000	7.30103	11	1.041393	18	1.255272505	52	1.716003
29000000	7.462398	11000000	7.0413927	11	1.041393	19	1.278753601	66	1.819544
36000000	7.5563025	13000000	7.1139434	11	1.041393	19	1.278753601	56	1.748188
34000000	7.53147892	16000000	7.20412	11	1.041393	19	1.278753601	93	1.968483
19000000	7.2787536	10000000	7	10	1	20	1.301029996	56	1.748188
33000000	7.51851394	13000000	7.1139434	11	1.041393	20	1.301029996	57	1.755875
31000000	7.49136169	13000000	7.1139434	11	1.041393	20	1.301029996	58	1.763428
40000000	7.60205999	15000000	7.1760913	11	1.041393	22	1.342422681	48	1.681241
50000000	7.69897	18000000	7.2552725	11	1.041393	23	1.361727836	62	1.792392
30000000	7.47712125	12000000	7.0791812	11	1.041393	22	1.342422681	49	1.690196
36000000	7.5563025	12000000	7.0791812	11	1.041393	22	1.342422681	65	1.812913
35000000	7.54406804	12000000	7.0791812	11	1.041393	22	1.342422681	56	1.748188
39000000	7.59106461	13000000	7.1139434	11	1.041393	22	1.342422681	46	1.662758

36000000	7.5563025	14000000	7.146128	11	1.041393	22	1.342422681	64	1.80618
32000000	7.50514998	16000000	7.20412	11	1.041393	22	1.342422681	48	1.681241
58000000	7.76342799	16000000	7.20412	11	1.041393	24	1.380211242	83	1.919078
17000000	7.23044892	8000000	6.90309	10	1	17	1.230448921	45	1.653213
40000000	7.60205999	15000000	7.1760913	10	1	30	1.477121255	57	1.755875
60000000	7.77815125	20000000	7.30103	11	1.041393	43	1.633468456	85	1.929419

DAFTAR RIWAYAT HIDUP



Penulis bernama ANDI MAPPASISSI HARBAL lahir pada tanggal 18 November 1991 di Lanca, Penulis merupakan anak ketiga dari enam bersaudara, dari pasangan Andi Haeruddin, S.pd dan Andi Sitti Balele SH. Penulis mulai menjalani pendidikan sekolah dasar di Inpres 10/73 pancaitana, kemudian menamatkan di sekolah dasar di Inpres 10/73 pancaitana pada tahun 2003. Penulis melanjutkan sekolahnya ke SMP 1 Salomekko dan lulus pada tahun 2006. Pada tahun yang sama penulis diterima di SMA Negeri 2 Sinjai Utara dan lulus pada tahun 2009. Pada tahun 2009 penulis meninggalkan desa tercinta untuk melanjutkan studinya ke jenjang yang lebih tinggi di Kota Makassar, menjadi pilihan penulis dengan harapan besar agar dapat memperoleh ilmu dan mengembangkan pola pikir. Penulis masuk di Universitas Islam Negeri Makassar melalui jalur UMB-PTN dan diterima sebagai mahasiswa Program Studi Ilmu Ekonomi pada Fakultas Ekonomi Dan Bisnis Islam. Selama menjadi mahasiswa, beberapa organisasi external dan internal seperti ketua DPC salomekko KEPMI BONE tahun 2010-2011 dan Warga Pelajar Mahasiswa UIN, sebagai pengurus HMJ tahun 2009-2010.