

**PENGARUH BIAYA OPERASIONAL TERHADAP LABA
BERSIH PADA PT. BANK NEGARA INDONESIA, Tbk
CABANG MAKASSAR**



SKRIPSI

*Diajukan Untuk Memenuhi Salah Satu Syarat Memperoleh Gelar Sarjana Ekonomi
(SE) Pada Jurusan Manajemen, Fakultas Ekonomi dan Bisnis Islam
Universitas Islam Negeri Alauddin Makassar*

SYAHRANI
10600109053

**FAKULTAS EKONOMI DAN BISNIS ISLAM
UNIVERSITAS ISLAM NEGERI (UIN) ALAUDDIN
MAKASSAR
2013**

PERNYATAAN KEASLIAN SKRIPSI

Dengan penuh kesadaran, penyusun yang bertanda tangan di bawah ini menyatakan bahwa skripsi ini benar adalah hasil karya penyusun sendiri. Jika dikemudian hari terbukti bahwa merupakan duplikat, tiruan, plagiat atau dibuat oleh orang lain, sebagian atau seluruhnya, maka skripsi dan gelar yang diperoleh karenanya batal demi hukum.

Samata-Gowa, Agustus 2013
Penyusun

Syahrani
NIM : 10600109053

PERSETUJUAN PEMBIMBING

Pembimbing penulisan skripsi saudara **Syahrani**, NIM: **10600109053**, Mahasiswa Jurusan Manajemen pada Fakultas Ekonomi dan Bisnis Islam UIN Alauddin Makassar, setelah dengan seksama meneliti dan mengoreksi Skripsi yang bersangkutan dengan judul **“Pengaruh Biaya Operasional Terhadap Laba Bersih Pada PT. Bank Negara Indonesia, Tbk Cabang Makassar”**. Memandang bahwa Skripsi tersebut telah memenuhi syarat-syarat ilmiah dan dapat disetujui untuk diajukan kesidang Munaqasyah.

Demikian persetujuan ini diberikan untuk diproses lebih lanjut.

Makassar, 15 Agustus 2013

Pembimbing I



Prof. Dr. H. Ali Parman, MA.
NIP. 19570414 198603 1 003

Pembimbing II



Rika Dwi Ayu Parmitasari, SE., M.Com.
NIP. 197830427 200801 2 026

PENGESAHAN SKRIPSI

Skripsi yang berjudul **“Pengaruh Biaya Operasional Terhadap Laba Bersih Pada PT. Bank Negara Indonesia, Tbk Cabang Makassar”**, yang disusun oleh Syahrani, NIM: **10600109053**, Mahasiswa Jurusan Manajemen Ekonomi Fakultas Ekonomi dan Bisnis Islam UIN Alauddin Makassar, telah diuji dan dipertahankan dalam sidang *Munaqasyah* yang diselenggarakan hari Kamis 28, Agustus 2013 M, dinyatakan telah dapat diterima sebagai salah satu syarat untuk memperoleh Gelar Sarjana Ekonomi (SE), Jurusan Manajemen Ekonomi, dengan beberapa perbaikan.

Samata-Gowa, Agustus 2013 M

DEWAN PENGUJI:

Ketua	: Prof. Dr. H. Ambo Asse, M.Ag.	(.....)
Sekretaris	: Drs. Syaharuddin, M.Si.	(.....)
Penguji I	: Dr. Awaluddin, M.Si.	(.....)
Penguji II	: Prof. Dr. H. Ambo Asse, M.Ag.	(.....)
Pembimbing I	: Prof. Dr. H. Ali Parman, M.A.	(.....)
Pembimbing II	: Rika Dwi Ayu Parmitasi, SE., M.Com.	(.....)

Diketahui oleh:

Dekan Fakultas Ekonomi dan Bisnis Islam
UIN Alauddin Makassar

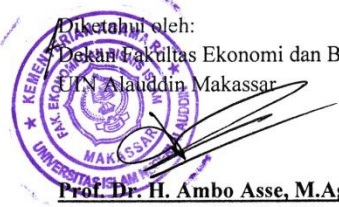
Prof. Dr. H. Ambo Asse, M.Ag.
 NIP. 19581022 198703 1 002

KATA PENGANTAR



Assalaamu'alaikum Warahmatullaahi Wabarakaatuh,

Alhamdulillahirabbilalamin, puji syukur kehadiran Allah SWT yang telah melimpahkan rahmat dan hidayah-Nya, sehingga penulis dapat menyelesaikan skripsi yang berjudul "**PENGARUH BIAYA OPERASIONAL TERHADAP LABA BERSIH PADA PT. BANK NEGARA INDONESIA, Tbk CABANG MAKASSAR**". Skripsi ini disusun untuk memenuhi salah satu syarat meraih gelar Sarjana Ekonomi (SE) Jurusan Manajemen Fakultas Ekonomi dan Bisnis Islam Universitas Islam Negeri Alauddin Makassar.

Dalam penyusunan skripsi ini, penulis menghadapi berbagai hambatan dan keterbatasan mulai dari tahap persiapan sampai dengan penyelesaian skripsi ini. Namun berkat bantuan, bimbingan dan kerjasama berbagai pihak, hambatan dan kesulitan tersebut dapat teratasi dengan baik.

Sembah sujud kupersembahkan untuk Ibunda saya tercinta **Budimah**, karena atas segala cinta dan kasih sayang yang telah beliau berikan sejak kecil sampai saat ini dukungan baik moril maupun materil, nasehat, dan doa, semangat serta kerja kerasnyalah yang membuat penulis bisa melanjutkan pendidikan kejenjang yang lebih tinggi. "Ibu, betapa aku ingin mempersembahkan yang terbaik atas segala perjuangan yang telah engkau lakukan untuk cita-cita dan masa depanku. Ibu, Terima kasih atas

ketulusan yang telah engkau berikan". Dengan rasa bangga dan haru saya ucapkan terima kasih kepada saudara(i) saya tercinta, **Nurmiah, Munawarah, S.Pd., Rezki Salman** serta keponakan saya **Agus Hidayat**, atas segala motivasi dan dukungan selama melakukan studi dan keluarga besar yang telah banyak memberikan dorongan semangat sehingga terselesaikannya skripsi ini.

Banyak pihak yang telah membantu dalam penyelesaian skripsi ini baik secara moril maupun spiritual, oleh karena itu dengan penuh kerendahan hati penulis ingin menyampaikan penghargaan dan ucapan terima kasih yang sedalam-dalamnya, terutama kepada:

1. Bapak Prof. Dr. H. Kadir Gassing, HT., M.S., selaku Rektor Universitas Islam Negeri Alauddin Makassar.
2. Bapak Prof. Dr. H. Ambo Asse, M.Ag., selaku Dekan Fakultas Ekonomi dan Bisnis Islam Universitas Islam Negeri Alauddin Makassar.
3. Bapak Prof. Dr. H. Ali Parman, M.A., selaku Dosen Pembimbing I dan Ibu Rika Dwi Ayu Parmitasari, SE., M.Com., selaku Dosen Pembimbing II yang telah banyak meluangkan waktu dan perhatian serta kesabarannya memberikan bimbingan dan pengarahan selama proses penyusunan skripsi ini.
4. Bapak Drs. Syaharuddin, M.Si, dan Dr. Awaluddin, SE., M.Si., selaku Ketua Jurusan Manajemen dan sekretaris Jurusan Manajemen Fakultas Ekonomi dan Bisnis Islam Universitas Islam Negeri Alauddin Makassar.

5. Bapak dan Ibu Dosen Fakultas Ekonomi dan Bisnis Islam Universitas Islam Negeri Alauddin Makassar yang telah mendidik dan membekali ilmu pengetahuan selama masa perkuliahan.
6. Para Staf Fakultas Ekonomi dan Bisnis Islam Universitas Islam Negeri Alauddin Makassar yang telah membantu selama masa perkuliahan.
7. Pimpinan dan Para Karyawan PT. Bank Negara Indonesia, Tbk Cabang Makassar yang telah memberikan izin dan bantuan kepada penulis untuk mengadakan penelitian dalam penyusunan skripsi ini.
8. Semua teman-teman jurusan Manajemen angkatan 2009, yang telah memberikan dukungan dan tempat bertukar pikiran, sehingga penulis dapat menyelesaikan penulisan skripsi ini.
9. Semua teman-teman dari jurusan lain (Risna, Inah, Ani) serta yang tidak dapat disebutkan namanya satu per satu, yang telah memberikan dukungan dan tempat bertukar pikiran, sehingga penulis dapat menyelesaikan penulisan skripsi ini.
10. Teman-teman KKN khususnya teman posko (Nining, Kiky, Ikbal, Yardi dan Zakur) serta yang tidak dapat disebutkan namanya satu per satu, yang telah memberikan dukungan dan tempat bertukar pikiran, sehingga penulis dapat menyelesaikan penulisan skripsi ini. Thanks atas motivasi dan indahnya ukhuwah yang telah kita jalin.

11. Semua teman-teman kost (K' Wia, K'Wadiyah, K'Cia, K'Nawa, K'Anti, Maziah, Suna dan Popy), yang selalu setia memberikan motivasi dan masukan selama penulis dalam proses penyelesaian skripsi.
12. Semua pihak yang tidak dapat disebutkan satu per satu, yang telah dengan tulus ikhlas memberikan doa dan motivasi sehingga dapat terselesaikannya skripsi ini.

Semoga bantuan, bimbingan, dukungan maupun pengorbanan yang telah diberikan mendapat balasan yang berlipat ganda dan bernilai ibadah disisi Allah swt.

Dalam penulisan skripsi ini masih banyak kekurangan dan kesalahan, karena itu segala kritik dan saran yang membangun untuk menyempurnakan penulisan skripsi ini dari semua pihak sangat diharapkan. Akhirnya kepada Allah-lah penulis berharap semoga skripsi ini bermanfaat bagi penulis maupun pembaca, terutama untuk diri saya sendiri.

Makassar, 15 Agustus 2013
Penulis

Syahrani
NIM : 10600109053

DAFTAR ISI

	Hal
HALAMAN JUDUL	i
HALAMAN PERNYATAAN KEASLIAN SKRIPSI	ii
PERSETUJUAN PEMBIMBING	iii
LEMBAR PENGESAHAN SKRIPSI	iv
KATA PENGANTAR.....	v
DAFTAR ISI.....	ix
DAFTAR GAMBAR.....	xi
DAFTAR TABEL	xii
ABSTRAK	xiii
BAB I PENDAHULUAN.....	1
A. Latar Belakang.....	1
B. Rumusan Masalah	8
C. Tujuan dan Manfaat Penelitian.....	8
D. Sistematika Penulisan.....	9
BAB II TINJAUAN PUSTAKA.....	11
A. Bank.....	11
B. Biaya.....	13
C. Biaya Operasional	15
D. Laba	19
E. Laba Bersih.....	20
F. Hubungan Laba Bersih Dengan Biaya Operasional	21
G. Penelitian Terdahulu.....	22
H. Kerangka Pikir.....	23
I. Hipotesis	26
BAB III METODE PENELITIAN	27

A. Jenis Penelitian	27
B. Tempat dan Waktu Penelitian	27
C. Populasi dan Sampel.....	27
D. Jenis dan sumber data.....	28
E. Metode Pengumpulan Data	29
F. Metode Analisis Data	30
G. Defenisi Operasional	35
BAB IV HASIL PENELITIAN DAN PEMBAHASAN.....	36
A. Gambaran Umum Organisasi	36
1. Sejarah PT. Bank Negara Indonesia, Tbk.....	36
2. Visi dan Misi PT. Bank Negara Indonesia, Tbk.....	39
3. Makna Logo Perusahaan PT. Bank Negara Indonesia, Tbk...	39
4. Budaya Perusahaan PT. Bank Negara Indonesia, Tbk	41
5. Pembagian Kerja Pada PT. Bank Negara Indonesia, Tbk Cabang Makassar	42
B. Hasil Penelitian dan Pembahasan	50
1. Uji Asumsi Klasik.....	54
a. Uji Normalitas	54
b. Uji Heteroskedastisitas	57
c. Uji Multikolinieritas	58
d. Uji Autokorelasi	58
2. Uji Hipotesis	59
a. Uji Regresi Linear Sederhana	59
b. Uji Koefisien Korelasi	61
c. Uji Simultan (Uji t).....	62
BAB V PENUTUP.....	63
A. Kesimpulan.....	63
B. Saran	64

DAFTAR PUSTAKA	65
-----------------------------	-----------

DAFTAR GAMBAR

No.	TeksHal	
1.	2.1. Kerangka Pikir	25
2.	4.1 Logo Perusahaan	40
3.	4.2 Struktur Organisasi PT. Bank Negara Indonesia, Tbk Cabang Makassar	49
4.	4.3 Hasil Uji Asumsi Klasik Normalitas.....	55
5.	4.4 Hasil Uji Asumsi Klasik Heteroskedastisitas	57

DAFTAR TABEL

No.	Teks	Hal
1. Tabel	1.1 Biaya Operasional PT. Bank Negara Indonesia, Tbk Tahun 2008-2012.....	6
2. Tabel	1.2 Laba Bersih PT. Bank Negara Indonesia, Tbk Tahun 2008-2012.....	7
3. Tabel	3.1 Kriteria Uji Durbin Watson	32
4. Tabel	4.1 Perkembangan Biaya Operasional PT. Bank Negara Indonesia, Tbk Tahun 2008-2012.....	50
5. Table	4.2 Perkembangan Laba Bersih PT. Bank Negara Indonesia, Tbk Tahun 2008-2012	52
6. Tabel	4.3 Hasil Hitung Uji Asumsi Klasik Normalitas Dengan Klomogorov Smirnov	56
7. Tabel	4.4 Hasil Perhitungan Asumsi Klasik Multikolinieritas	58
8. Tebel	4.5 Hasil Hitung Uji Asumsi Klasik Autokorelasi	58
9. Tabel	4.6 Hasil Perhitungan Uji Regresi Linear Sederhana	59
10. Tabel	4.7 Hasil Perhitungan Uji Koefisien Determinasi	60
11. Tabel	4.8 Hasil Perhitungan Uji Koefisien Korelasi Product Moment.....	61
12. Tabel	4.9 Hasil Perhitungan Uji t	62

ABSTRAK**Nama : Syahrani****Nim : 10600109053****Judul : “Pengaruh Biaya Operasional Terhadap Laba Bersih Pada PT. Bank Negara Indonesia, Tbk Cabang Makassar”.**

Dengan adanya peningkatan laba maka perusahaan dapat menutupi segala biaya-biaya yang dikeluarkannya. Sehingga kegiatan operasi perusahaan terjamin dapat berjalan dengan baik. Pada dasarnya laba dihitung satu kali setahun pada akhir periode. Permasalahan yang dikaji dalam penelitian ini adalah bagaimana biaya operasional berpengaruh terhadap laba bersih pada PT. Bank Negara Indonesia, Tbk Cabang Makassar ?. Penelitian ini bertujuan untuk mengetahui bagaimana pengaruh biaya operasional terhadap laba bersih pada PT. Bank Negara Indonesia, Tbk Cabang Makassar.

Biaya operasional adalah seluruh biaya operasi kecuali biaya bunga dan biaya pajak penghasilan sedangkan Laba bersih atau laba setelah pajak adalah laba atau pendapatan dari bisnis perusahaan yang sedang berjalan setelah dikurangi bunga dan pajak. Metode pengumpulan data yang digunakan dalam penelitian ini adalah metode dokumentasi dan kepustakaan. Data yang digunakan dalam penelitian ini adalah laporan keuangan PT. Bank Negara Indonesia, Tbk selama 5 tahun (tahun 2008-2012). Sedangkan analisis data yang digunakan adalah uji asumsi klasik (uji normalitas, uji heteroskedastisitas dan uji multikolinieritas), uji regresi linear sederhana, uji koefisien korelasi *product moment*, dan uji t (uji partisial).

Dari hasil analisis regresi linear sederhana diperoleh persamaan:

$$Y = -6350665.115 + 1.082X$$

Persamaan regresi diatas menunjukkan nilai konstan sebesar -6350665.115, koefisien regresi (b) sebesar 1.082. Nilai dari *R Square* adalah 0,990, koefisien korelasi untuk pengaruh biaya operasional terhadap laba bersih adalah 0.995. Sedangkan untuk uji t menghasilkan nilai $t_{hitung} 17.370 > t_{tabel} 2.353$. Artinya H_0 diterima dan H_1 ditolak. Jadi dapat disimpulkan bahwa biaya operasional berpengaruh signifikan terhadap laba bersih.

Kata Kunci: Biaya Operasional dan Laba Bersih.

BAB I

PENDAHULUAN

A. Latar Belakang

Setiap tahun perusahaan di suatu negara terus bertambah, hal ini mengakibatkan terjadinya persaingan yang semakin ketat dalam dunia usaha. Salah satunya adalah perusahaan yang bergerak dibidang perbankan. Oleh karena itu, setiap perusahaan baik perusahaan besar maupun kecil harus mampu menghasilkan laba semaksimal mungkin. Pada dasarnya pendapatan harus lebih besar dari beban agar perusahaan terus berjalan dan laba yang dihasilkan harus cukup besar untuk memuaskan pemilik perusahaan.¹ Cara yang dapat ditempuh untuk menghasilkan laba semaksimal mungkin adalah dengan pemberian pelayanan yang baik kepada pelanggan dan menghasilkan produk yang berkualitas yang sesuai dengan selera konsumen serta dapat bersaing di pasaran. Karena tidak dapat dipungkiri bahwa keberhasilan dalam usaha tergantung pada tawaran produk yang kompetitif di pasar dunia, bukan sekedar pasar lokal.²

Untuk mewujudkan hal tersebut dibutuhkan manajemen yang dapat merancang dan menerapkan strategi-strategi yang jitu yang dibutuhkan perusahaan setiap tahunnya. Dalam merencanakan strategi manajemen harus melalui tiga tahap yaitu

¹Hanse dan Mowen, *Managerial Accounting*, 8th edition (Jakarta: PT. Salemba Empat, 2009), h.47.

²Fred R. David, *Strategic Management*, 12th edition (Jakarta: PT. Salemba Empat, 2009), h.44.

perumusn strategi, penetapan strategi dan penilaian strategi.³ Setelah strategi tersusun dan disetujui oleh semua pihak yang terkait yang harus dilakukan selanjutnya adalah pengaplikasian. Pengaplikasian strategi tersebut harus menghindari kesalahan-kesalahan yang akan berakibat fatal bagi perusahaan. Oleh sebab itu, pengawasan sangat dibutuhkan.

Dengan teraplikasinya startegi tersebut dengan baik maka laba perusahaan dapat meningkat setiap tahunnya. Dengan adanya peningkatan laba maka perusahaan dapat menutupi segala biaya-biaya yang dikeluarkannya. Sehingga kegiatan operasi perusahaan terjamin dapat berjalan dengan baik. Laba merupakan selisih antara pendapatan yang diperoleh perusahaan pada suatu periode dengan beban usaha yang keluarkannya pada periode tertentu.⁴

Pada dasarnya laba dihitung satu kali setahun pada akhir periode. Dengan diketahuinya laba yang diperoleh setiap tahun maka perusahaan harus melunasi segala tagihannya agar perusahaan dapat mengetahui berapa besar laba bersih yang diperolehnya.

Setelah laba bersih diketahui maka perusahaan dapat merencanakan berapa besar biaya operasi yang harus dianggarkan untuk akivitas-aktivitas perusahaan tahun berikutnya. Dalam penganggarkan biaya yang akan dikeluarkan perusahaan dibutuhkan ketelitian dan kejujuran agar tidak terjadi kesalahan serta kecurangan

³Fred R. David, *Op.Cit*, hal.6.

⁴*Ibid*, h.16.

dalam proses pencatatan. Hal dijelaskan pula dalam agama Islam yang tertuang dalam Al-Qur'an

a. surah Al-Muthaffifin ayat 1 sampai ayat 3 yang berbunyi sebagai berikut:

وَيْلٌ لِّلْمُطَفِّفِينَ ﴿١﴾ الَّذِينَ إِذَا أَكَالُوا عَلَى النَّاسِ يَسْتَوْفُونَ ﴿٢﴾
وَإِذَا كَالُوهُمْ أَوْ وَزَنُوهُمْ يُخْسِرُونَ ﴿٣﴾

Terjemahnya:

- (1) Celakalah bagi orang-orang yang curang.
- (2) Yaitu orang-orang yang apabila menerima takaran dari orang lain mereka meminta dicukupkan.
- (3) Dan apabila mereka menakar atau menimbang (untuk orang lain), mereka menguranginya. (QS. 83:1-3)⁵

Dari surah di atas dapat diketahui bahwa Allah SWT telah mengeluarkan ancamannya kepada semua pihak yang melakukan kecurangan dan pengukuran, termasuk melakukan standar ganda. Disisi lain, kecurangan ini menunjukkan sebuah keangkuhan dan pelecehan, karena terkadang pelakunya menganggap sebelah mata mitar usahanya sehingga berani melakukan hal tersebut.⁶

b. Surah Hud ayat 85 yang berbunyi sebagai berikut:

وَيَقُومُوا أَوْفُوا الْمِكْيَالَ وَالْمِيزَانَ بِالْقِسْطِ وَلَا تَبْخَسُوا النَّاسَ أَشْيَاءَهُمْ وَلَا تَعْثَوْا
فِي الْأَرْضِ مُفْسِدِينَ ﴿٨٥﴾

Terjemahnya:

“Dan wahai kaumku! Penuhilah takaran dan timbangan dengan adil, dan janganlah kamu merugikan manusia terhadap hak-hak mereka dan jangan kamu membuat kejahatan di muka bumi dengan berbuat kerusakan”. (QS. 11:85)⁷

⁵Departemen Agama RI, *Al-Qur'an dan Terjemahan* (Jakarta: CV. Darus Sunnah, 2002), h.588.

⁶ M. Quraish Shihab, *Tafsir AL-Mishbah* (Jakarta: Lentera Hati, 2002), h. 123.

⁷Departemen Agama RI, *Op.Cit*, h.232.

Dari terjemah ayat di atas dapat disimpulkan bahwa Allah SWT melarang para pelaku usaha untuk mengurangi takaran dan timbangan saat menimbang untuk orang lain. Dan Allah SWT juga memerintahkan mereka agar jujur dalam takaran dan timbangan, baik ketika mengambil maupun menyerahkan kepada orang lain.⁸

c. Surah Al-Isra ayat 35

وَأَوْفُوا الْكَيْلَ إِذَا كَلْتُمْ وَزِنُوا بِالْقِسْطِ أَسْمَقِ الْمُسْتَقِيمِ ذَٰلِكَ خَيْرٌ وَأَحْسَنُ
تَأْوِيلًا ﴿٣٥﴾

Terjemahnya:

Dan sempurnakanlah takaran apabila kamu menakar dan timbanglah dengan neraca yang benar. Itulah yang lebih utama (bagimu) dan lebih baik akibatnya. (QS. 17:35)⁹

Bersadarkan surah di atas dapat diketahui bahwa ketika menakar barang dagangannya hendaklah mereka melakukannya dengan secermat-cermatnya. Dengan menakar dengan teliti itu akan lebih baik untuk seorang pedagang karena dapat dipercaya oleh para pelanggan.

Dari ketiga surah di atas dapat disimpulkan bahwa orang-orang yang bekerja tidak boleh curang karena hukumnya haram. Dengan kata lain bahwa menjalankan usaha harus sesuai dengan aturan-aturan yang telah ditetapkan oleh Allah SWT. Karena dengan adanya kecurangan maka usaha yang dijalankan tidak akan berhasil tetapi malah akah terjadi sebaliknya. Dan Allah SWT telah memperingatkan bahwa orang yang melakukan kecurangan akan mendapat balasan yang setimpal sesuai

⁸Syaikh Shafiyyurrahman Al-Mubarakfuri, *Syahih Tafsir Ibnu Katsir*, Jilid IV, (Jakarta: Pustaka Ibnu Katsir, 2011), h. 558.

⁹Departemen Agama RI, *Op.Cit* h.286.

dengan yang tercantum dalam surah di atas. Oleh sebab itu, dalam menganggarkan setiap biaya yang akan dikeluarkan perusahaan jangan pernah tergoda untuk melakukan ketidakjujuran.

PT. Bank Negara Indonesia, Tbk (Persero) atau yang lebih dikenal di masyarakat dengan singkatan *BNI* adalah bank pertama yang didirikan dan dimiliki oleh pemerintah Republik Indonesia, yaitu pada tahun 1946. BNI juga merupakan bank BUMN pertama di Indonesia yang *go public* pada tahun 1996. BNI merupakan pelopor terciptanya berbagai produk dan layanan jasa perbankan. BNI terus memperluas perannya, tidak hanya terbatas sebagai bank pembangunan, tetapi juga ikut melayani kebutuhan transaksi perbankan masyarakat umum dengan berbagi segmentasinya, mulai dari Bank Terapung, Bank Sarinah (bank khusus perempuan) sampai dengan Bank Bocah khusus untuk anak-anak.

Pada akhir tahun 2012, Pemerintah Republik Indonesia memegang 60% saham BNI, sementara sisanya 40% dimiliki oleh pemegang saham publik baik individu maupun institusi, domestik dan asing. Saat ini, BNI adalah bank terbesar keempat di Indonesia berdasarkan total aset, total kredit maupun total dana pihak ketiga. BNI memiliki total asset sebesar Rp333,3 triliun dan mempekerjakan lebih dari 24.861 karyawan. Untuk melayani nasabahnya, BNI mengoperasikan jaringan layanan yang luas mencakup 1.585 outlet domestik dan 5 cabang luar negeri di New York, London, Tokyo, Hong Kong dan Singapura, 8.227 unit ATM milik sendiri, 42.000 EDC serta fasilitas Internet banking dan SMS banking.

BNI menawarkan layanan jasa keuangan terpadu kepada nasabah, didukung oleh perusahaan anak yaitu Bank BNI Syariah, BNI Multi Finance, BNI Securities dan BNI Life Insurance.¹⁰ Untuk mempertahankan posisinya sebagai salah satu bank terbesar di Indonesia BNI bertekad untuk memberikan pelayanan yang terbaik bagi negeri, serta senantiasa menjadi kebanggaan negara.

Dalam pengeluaran biaya operasional diharapkan perusahaan dapat menggunakan seefisien mungkin sesuai dengan proporsinya masing-masing, sehingga penggunaan biaya operasional dapat diminilakan semaksimal mungkin begitu juga di PT. Bank Negara Indonesia, Tbk. Hal ini dilakukan agar pengeluaran perusahaan tidak membengkak dan dapat merugikan perusahaan dalam segala hal. Adapun biaya operasional yang dikeluarkan oleh PT. Bank Negara Indonesia, Tbk selama 5 tahun terakhir (2008-2012) adalah sebagai berikut:

Tabel 1.1 : Biaya Operasional PT. Bank Negara Indonesia, Tbk Tahun 2008-2012

(dalam jutaan rupiah)

No.	Tahun	Biaya Operasional
1.	2008	7.227.642
2.	2009	7.991.230
3.	2010	9.643.357
4.	2011	11.134.002
5.	2012	12.739.104
TOTAL		48.735.335

Sumber : Laporan Keuangan BNI Pusat (Tahun 2008-2012)

¹⁰<http://www.bni.co.id/id-id/tentangkami/sejarah.aspx> (Selasa, 16 Juli 2013)

Berdasarkan data di atas dapat diketahui bahwa pengeluaran biaya operasional oleh PT. Bank Negara Indonesia, Tbk berfluktuasi. Biaya operasional yang dikeluarkan oleh PT. Bank Negara Indonesia, Tbk selama 5 tahun terakhir sebesar Rp. 48.735.335 juta. Biaya operasional terendah dikeluarkan pada tahun 2008 sebesar Rp. 7.227.642 juta. Sedangkan biaya operasional terbesar dikeluarkan pada tahun 2012 sebesar Rp. 12.739.104 juta.

Sedangkan laba bersih yang diperoleh oleh BNI selama 5 tahun terakhir adalah sebagai berikut:

Tabel 1.2 : Laba Bersih PT. Bank Negara Indonesia, Tbk Tahun 2008-2012

(dalam jutaan rupiah)

No.	Tahun	Laba Bersih
1.	2008	1.222.485
2.	2009	2.483.995
3.	2010	4.101.706
4.	2011	5.991.144
5.	2012	7.202.604
TOTAL		21.001.934

Sumber : Laporan Keuangan BNI Pusat (Tahun 2008-2012)

Sedangkan untuk laba bersih yang diperoleh BNI selama 5 tahun terakhir sebesar Rp. 21.001.934 juta. Pada tahun 2008 BNI memperoleh laba bersih terendah sebesar Rp. 1.222.485 juta. Dan laba bersih terbesar diperoleh BNI pada tahun 2012

sebesar Rp. 7.202.604 juta. Jadi dapat disimpulkan bahwa setiap tahun laba bersih suatu perusahaan tidak dapat ditebak-tebak jumlahnya tetapi dapat ditargetkan.

Berdasarkan uraian di atas penulis merasa tertarik untuk meneliti lebih lanjut mengenai **“pengaruh biaya operasional terhadap laba bersih pada PT. Bank Negara Indonesia, Tbk Cabang Makassar”**.

B. Rumusan Masalah

Berdasarkan uraian di atas, maka penulis dapat merumuskan masalah yang akan diteliti yaitu **“bagaimana pengaruh biaya operasional perusahaan terhadap laba bersih pada PT. Bank Negara Indonesia, Tbk Cabang Makassar ?”**.

C. Tujuan dan Manfaat Penelitian

1. Tujuan Penelitian

Penelitian ini dilaksanakan untuk mengetahui bagaimana pengaruh biaya operasional terhadap laba bersih pada PT. Bank Negara Indonesia, Tbk Cabang Makassar.

2. Manfaat Penelitian

Adapun manfaat dari penelitian ini adalah sebagai berikut:

a. Bagi Perusahaan

Sebagai bahan pertimbangan bagi pihak PT. Bank Negara Indonesia, Tbk Cabang Makassar dalam mengambil kebijakan mengenai pentingnya biaya operasional dalam perusahaan.

b. Bagi Peneliti

Merupakan tambahan pengetahuan dan pengalaman bagi penulis tentang pentingnya biaya operasional dalam sebuah perusahaan. Serta sebagai bahan referensi bagi peneliti berikutnya yang ingin meneliti masalah yang berkaitan dengan biaya operasional dan laba bersih.

D. Sistematika Penulisan

Untuk mendapat gambaran yang lebih jelas mengenai judul di atas, maka penulis menguraikan sistematika penulisan dari setiap bab yang terdapat dalam skripsi ini. Sistematika penulisan tersebut adalah :

BAB I PENDAHULUAN

Dalam bab ini membahas tentang latar belakang, rumusan masalah, tujuan dan manfaat penelitian serta sistematika penulisan penelitian.

BAB II TINJAUAN PUSTAKA

Dalam bab ini membahas tentang teori-teori yang digunakan dalam penulisan skripsi sesuai dengan judul.

BAB III METODE PENELITIAN

Dalam bab ini menjelaskan secara rinci mengenai jenis penelitian, tempat dan waktu penelitian, populasi dan sampel, jenis dan sumber data, metode pengumpulan data, metode analisis data, dan definisi operasional variabel.

BAB IV HASIL PENELITIAN

Dalam bab ini menjelaskan mengenai gambaran umum PT. Bank Negara Indonesia, Tbk Cabang Makassar dan membahas mengenai hasil penelitian tentang pengaruh biaya operasional terhadap laba bersih.

BAB V PENUTUP

Dalam bab ini memaparkan tentang kesimpulan dan saran dari hasil penelitian yang telah dilakukan di PT. Bank Negara Indonesia, Tbk Cabang Makassar.

BAB II

TINJAUAN PUSTAKA

A. BANK

1. Pengertian Bank

Bank merupakan lembaga keuangan yang sangat dibutuhkan oleh masyarakat. Menurut Undang-Undang No. 10 Tahun 1998 tentang perbankan, yang dimaksud dengan bank adalah badan usaha yang menghimpun dana dari masyarakat dalam bentuk simpanan dan menyalurkannya kepada masyarakat dalam bentuk kredit dan atau bentuk lainnya dalam rangka meningkatkan taraf hidup rakyat banyak.¹

Menurut Fuad Mohd Fachruddin, menyatakan bahwa bank adalah suatu perusahaan yang memperdagangkan utang-piutang, baik yang berupa uang sendiri maupun uang orang lain.² Sedangkan menurut Masjfuk Zuhdi, menyatakan bahwa bank adalah sebuah lembaga keuangan yang fungsi utamanya untuk menghimpun dana yang kemudian disalurkan kepada orang atau lembaga yang membutuhkannya guna investasi (penanaman modal) dalam usaha-usaha yang produktif dengan sistem bunga.³

Dari beberapa definisi yang telah dikemukakan di atas dapat disimpulkan bahwa bank adalah lembaga keuangan baik yang berprinsip konvensional

¹Ismail, *Akuntansi Perbankan: Teori dan Aplikasi dalam Rupiah* (Jakarta: Kencana Media Group, 2010), h. 12.

²Hendi Suhendi, *Fiqh Muamalah*, (Jakarta: PT. RajaGrafindo Persada, 2002), h. 277.

³Ibid, h. 277.

maupun syariah, mempunyai fungsi yang sama yaitu untuk menghimpun dana dari masyarakat dalam bentuk simpanan, kemudian menyalurkannya dalam bentuk kredit atau yang disamakan dengan itu, serta menyediakan jasa-jasa fasilitas lainnya guna untuk membantu bagi yang membutuhkannya.

2. Fungsi Bank

Bank sebagai lembaga keuangan mempunyai tiga fungsi utama, diantaranya adalah:⁴

a) Penghimpun dana

Bank menghimpun dana dari masyarakat ataupun lembaga tertentu dalam bentuk simpanan. Simpanan masyarakat diantaranya adalah simpanan giro, tabungan dan deposito.

b) Penyalur dana

Bank menyalurkan dana kepada masyarakat yang membutuhkan dana. Penyaluran dana yang dilakukan bank sebagian besar dalam bentuk kredit atau pinjaman.

c) Pelayanan jasa

Pelayanan jasa yang dilakukan bank merupakan aktivitas pendukung yang diberikan oleh bank, terbagi menjadi jasa bank dalam negeri dan jasa bank luar negeri.

⁴Ismail, *Op.Cit*, h. 12.

B. BIAYA

1. Pengertian Biaya

Tidak dapat dipungkiri bahwa biaya merupakan hal yang sangat penting dalam suatu perusahaan terutama dalam menjalankan kegiatan operasinya. Oleh karena itu, sebelum membahas mengenai biaya operasional alangkah baiknya apabila kita mengetahui apa sebenarnya biaya itu sendiri. Pengertian biaya adalah kas atau nilai setara kas yang dikorbankan untuk mendapatkan barang atau jasa yang diharapkan memberi manfaat saat ini atau di masa yang akan datang bagi organisasi.⁵ Sedangkan menurut *American Accounting Association (AAA)*, biaya adalah pengeluaran yang diukur dalam moneter atau potensi yang akan dikeluarkan untuk memperoleh dan mencapai tujuan tertentu.⁶ Selain itu, biaya dapat diartikan sebagai pengorbanan/pengeluaran yang dilakukan oleh suatu perusahaan atau individu yang berhubungan langsung dengan output/produk yang dihasilkan oleh perusahaan/perorangan tersebut.⁷

Dari beberapa pengertian di atas dapat disimpulkan bahwa “biaya adalah kas yang dikeluarkan oleh perusahaan untuk mendapatkan barang atau jasa yang dibutuhkannya, agar bermanfaat dalam peningkatan laba perusahaan di masa akan datang”.

⁵Hanse dan Mowen, *Managerial Accounting*, 8th edition (Jakarta: PT. Salemba Empat, 2009), h. 47.

⁶Kamaruddin Ahmad, *Akuntansi Manajemen*, (Jakarta: PT. Rajagrafindo Persada, 1996), h. 34.

⁷Hendra S. Raharjaputra, *Manajemen Keuangan dan Akuntansi*, (Jakarta: PT. Salemba Empat, 2009), h. 110.

2. Perilaku Biaya

Perilaku biaya adalah istilah umum untuk mendeskripsikan apakah biaya berubah seiring dengan perubahan keluaran. Perilaku biaya dapat dibedakan menjadi beberapa bagian yaitu: ⁸

a) Biaya tetap (*fixed cost*)

Biaya tetap (*fixed cost*) adalah biaya yang dalam jumlah keseluruhan tetap konstan dalam rentang yang relevan ketika tingkat keluaran aktivitas berubah. Jadi dapat disimpulkan bahwa ketika biaya keluaran naik atau turun maka biaya yang akan dikeluarkan perusahaan tetap sama, misalnya biaya penyusutan.

b) Biaya variabel (*variable cost*)

Biaya variabel (*variable cost*) adalah biaya yang dalam jumlah keseluruhannya bervariasi secara proporsional terhadap perubahan keseluruhan. Jadi dapat diartikan bahwa ketika biaya yang dikeluarkan mengalami kenaikan ataupun penurunan maka akan berpengaruh terhadap jumlah biaya yang akan dikeluarkan perusahaan.

c) Biaya semivariabel atau biaya campuran

Biaya semivariabel atau biaya campuran adalah biaya yang mengandung komponen biaya tetap dan biaya variabel. Jadi dapat disimpulkan bahwa biaya semivariabel atau biaya campuran yang tidak sebanding dengan perubahan biaya yang terjadi dalam perusahaan.

⁸ Hanse dan Mowen, *Op cit*, h. 98.

C. BIAYA OPERASIONAL

1. Pengertian Biaya Operasional

Biaya operasional merupakan salah satu jenis biaya yang dikeluarkan perusahaan setiap tahunnya baik perusahaan besar maupun perusahaan kecil dalam jumlah tertentu. Biaya operasional kadang juga disebut dengan biaya komersial. Biaya operasional adalah seluruh biaya operasi kecuali biaya bunga dan biaya pajak penghasilan.⁹ Adapun yang menyatakan bahwa biaya operasional adalah biaya yang muncul dari aktivitas penjualan barang dan jasa oleh perusahaan kepada pelanggan.¹⁰ Selain itu ada juga yang kadang menganggap biaya operasional sebagai biaya yang memiliki pengaruh besar dalam mempengaruhi keberhasilan perusahaan untuk mencapai tujuannya.¹¹

Jadi dapat disimpulkan bahwa biaya operasional merupakan biaya yang berhubungan langsung dengan aktivitas perusahaan. Untuk mengetahui biaya operasional suatu perusahaan maka dapat dilihat pada laporan keuangan perusahaan, tepatnya pada laporan laba rugi.

Laporan laba rugi adalah suatu laporan yang menunjukkan kemampuan perusahaan dalam menghasilkan keuntungan dalam suatu periode akuntansi atau

⁹Earlk. Stice, James D. Stice dan K. Fred Skousen, *Akuntansi Keuangan* (Jakarta: PT. Salemba Empat, 2009), Edisi 16, hal. 215.

¹⁰Catur Susanto dan Safrida Rumondang Parulian, *Anggaran* (Jakarta: PT. Salemba Empat, 2010), hal. 86.

¹¹Rudianto, *Penganggaran*, (Jakarta: PT. Erlangga, 2009), hal. 116.

satu tahun.¹² Menurut Mamduh M. Hanafi dan Abdul Halim, dalam laporan laba rugi terdapat beberapa elemen yaitu:¹³

a) Pendapatan

Pendapatan adalah aliran masuk atau kenaikan aktiva suatu perusahaan atau penyelesaian kewajiban (kompensasi keduanya) selama periode tertentu, yang timbul dari penjualan barang-barang, penyerahan jasa, dan elemen pendapatan lainnya.

b) Biaya

Biaya adalah kenaikan dalam ekuitas atau penggunaan selama periode tertentu yang timbul dari penjualan barang, penyerahan jasa, dan lainnya.

c) Keuntungan

Keuntungan adalah kenaikan dalam aktiva bersih yang timbul dari transaksi-transaksi atau kejadian lain dan karena kondisi-kondisi yang mempengaruhi aktiva bersih.

d) Kerugian

Kerugian adalah penurunan dari aktiva bersih yang timbul dari transaksi-transaksi atau kegiatan lain dan kondisi yang mempengaruhi aktiva bersih.

¹²Rudianto, *Pengantar Akuntansi*, (Jakarta : PT. Erlangga, 2008),hal. 15.

¹³Rumannurbawastore, 2012, Pengertian Laporan Keuangan Menurut pakar & ahlinya, 06 Mei, <http://romannurbawastore.wordpress.com/2012/05/06/pengertian-laporan-keuangan-menurut-pakar-ahlinya/>, (13 Januari 2013).

2. Jenis-jenis Biaya Operasional

Secara umum, biaya operasional dibedakan menjadi dua kelompok diantaranya adalah:¹⁴

a. Biaya pemasaran

Biaya pemasaran adalah biaya yang dimulai ketika biaya produksi selesai yaitu ketika proses produksi selesai dan barang-barang telah siap untuk dijual. Biaya pemasaran terdiri dari 2 yaitu:

1) Biaya penjualan

Biaya penjualan adalah keseluruhan aktivitas yang berkaitan dengan upaya untuk mencari dan memperoleh penjualan produk perusahaan.

2) Biaya pemenuhan pesanan

Biaya pesanan adalah keseluruhan biaya yang dikeluarkan berkaitan dengan upaya untuk memenuhi pesanan sesuai dengan keinginan konsumen.

Dari pemaparan di atas dapat disimpulkan bahwa biaya pemasaran merupakan biaya yang secara keseluruhan berhubungan dengan biaya penjualan dan biaya distribusi produk suatu perusahaan, diantaranya adalah biaya telepon dan listrik kantor pemasaran, biaya penyusutan kantor pemasaran, gaji staf administrasi pemasaran, biaya pengepakan dan pengiriman produk, biaya penyusutan kendaraan pemasaran, dan lain-lain.

¹⁴Rudianto, *Op.Cit*, h. 116.

b. Biaya administrasi umum

Biaya administrasi umum adalah biaya yang secara keseluruhan berkaitan dengan aktivitas operasional kantor yang mengatur dan mengendalikan perusahaan secara umum. Biaya administrasi umum diantaranya adalah gaji staf administrasi, gaji manajer dan direktur, biaya sewa, biaya telepon dan listrik kantor administrasi.

3. Tujuan Biaya Operasional

Setiap biaya yang dikeluarkan oleh perusahaan mempunyai tujuan tertentu, tidak terkecuali biaya operasional. Adapun tujuan dari biaya operasional bagi suatu perusahaan adalah:¹⁵

- a) Mengkoordinasikan kas masuk dan kas yang keluar, serta mengelolah sumber daya yang dimiliki perusahaan sehingga pengelolaan operasional perusahaan dapat efisien dan efektif.
- b) Untuk mengambil keputusan.
- c) Digunakan sebagai pegangan atau pedoman bagi manajer dalam melakukan kegiatan-kegiatan operasional perusahaan.

Dari pemaparan di atas dapat disimpulkan bahwa tujuan biaya operasional pada suatu perusahaan adalah untuk mengelola sumber daya yang dimiliki perusahaan agar aktivitas-aktivitas perusahaan dapat berjalan dengan lancar.

¹⁵Siti Anisah, 2008, Bab II Landasan Teori, <http://www.google.com> (13 Januari 2013)

Sehingga perusahaan dapat bersaing dengan perusahaan lain dan dapat menghasilkan laba semaksimal mungkin.

D. LABA

1. Pengertian Laba

Dalam dunia usaha laba suatu istilah yang tidak asing lagi karena salah satu tujuan utama suatu perusahaan adalah menghasilkan laba semaksimal mungkin. Laba merupakan perkiraan antara kenaikan atau penurunan ekuitas sebelum distribusi dan kontribusi dari pemegang ekuitas.¹⁶ Dengan tercapainya laba yang optimal, maka kesejahteraan suatu perusahaan akan terjamin. Dalam Islam telah dijelaskan pula tentang pencapaian laba yang terkandung dalam surah Asy-Syura ayat 20 yang berbunyi sebagai berikut:

مَنْ كَانَ يُرِيدُ حَرْثَ الْآخِرَةِ نَزِدْ لَهُ فِي حَرْثِهِ ۗ وَمَنْ كَانَ يُرِيدُ
حَرْثَ الدُّنْيَا نُؤْتِهِ مِنْهَا وَمَا لَهُ فِي الْآخِرَةِ مِنْ نَصِيبٍ ﴿٢٠﴾

Terjemahnya:

Barang siapa yang menghendaki keuntungan di akhirat akan Kami tambah keuntungan itu baginya dan barang siapa yang menghendaki keuntungan di dunia Kami berikan kepadanya sebagian dari keuntungan dunia dan tidak ada baginya suatu bahagianpun di akhirat.¹⁷

Dari ayat di atas dapat disimpulkan bahwa agar dapat memperoleh laba yang optimal maka pengusaha diharus untuk selalu mengingat Allah SWT.

Karena pada dasarnya Allah SWT selalu mengabulkan permohonan hamba-

¹⁶John J. Wild, K. R. Subramanyam dan Robert F. Halsey, *Analisis Laporan Keuangan* (Jakarta : PT. Salemba Empat, 2008), Edisi 8, h. 407.

¹⁷Departemen Agama RI, *Al-Qur'an dan Terjemahan* (Jakarta: CV. Darus Sunnah, 2002), h..553.

hambanya, ketika tujuan hidup manusia untuk mencapai kesuksesan di akhirat. Begitupun sebaliknya ketika tujuan hidup manusia hanya bertujuan untuk mencapai kesenangan duniawi, yang membedakannya hanyalah imbalan dari Allah SWT.

2. Jenis-jenis Laba

Laba pada dasarnya terbagi menjadi beberapa bagian diantaranya adalah:¹⁸

- a. Laba kotor adalah selisih antara penjualan dengan harga pokok penjualan, yang mengindikasikan seberapa besar perusahaan dapat menutupi biaya produknya.
- b. Laba operasional merupakan selisih antara penjualan dengan seluruh biaya dan biaya operasional, yang mengindikasikan seberapa baik perusahaan melakukan aktivitasnya.
- c. Laba sebelum pajak adalah laba dari operasi berjalan sebelum dikurangi pajak.
- d. Laba bersih atau laba setelah pajak adalah laba atau pendapatan dari bisnis perusahaan yang sedang berjalan setelah dikurangi bunga dan pajak.

E. Laba Bersih

Pada dasarnya laba dapat digunakan sebagai tolak ukur bagi suatu perusahaan dalam menilai efektifitas dan efisiensinya dalam melakukan aktivitasnya. Karena suatu perusahaan dapat dikatakan berhasil ketika perusahaan itu dapat menghasilkan

¹⁸John J. Wild, K. R. Subramanyam dan Robert F. Halsey, *Op.Cit*, h. 25.

laba yang dapat membiayai aktivitas perusahaan di periode selanjutnya. Dengan adanya laba maka perusahaan akan mampu bertahan dan bersaing di dunia usaha. Dengan kata lain bahwa perusahaan yang bertahan dalam dunia usaha adalah perusahaan yang dapat menghasilkan laba dengan maksimal. Karena semakin ketat persaingan suatu usaha maka suatu perusahaan akan terus berusaha agar perolehan labanya terus meningkat setiap periode.

Dan untuk mengetahui apakah suatu perusahaan untung atau tidak maka harus dilakukan perhitungan laba bersih setiap akhir periode. Laba bersih merupakan selisih antara beban bunga, pajak penghasilan dengan pendapatan dari laba operasional.¹⁹ Jadi dapat dikatakan bahwa laba bersih adalah pendapatan perusahaan setelah dikurangi bunga dan pajak.

F. Hubungan Laba Bersih dengan Biaya Operasional

Tidak dapat dipungkiri bahwa perusahaan yang mampu bertahan di dunia usaha yang persaingannya sangat ketat adalah perusahaan yang dapat menghasilkan pendapatan. Pendapatan tersebut harus melebihi biaya-biaya yang dikeluarkan oleh perusahaan. Untuk memperoleh pendapatan, sebuah perusahaan membutuhkan biaya operasional.

Sehingga dapat disimpulkan bahwa hubungan antara biaya operasional dengan laba bersih sesuai dengan pengertian biaya menurut Harnanto dan Zulkifli adalah sesuatu yang berkonotasi sebagai pengurang yang harus dikorbankan untuk

¹⁹Earlk. Stice, James D. Stice dan K. Fred Skousen, *Akuntansi Keuangan* (Jakarta: PT. Salemba Empat, 2009), Edisi 16, h. 218.

memperoleh tujuan akhir yaitu mendatangkan laba.²⁰ selain itu, biaya juga dapat dikatakan sebagai pengeluaran yang timbul akibat digunakannya sumber dana dalam rangka usaha memperoleh penghasilan.²¹

Dari pemaparan di atas mengenai biaya dapat disimpulkan bahwa setiap perusahaan harus mempunyai tujuan dalam menjalankan perusahaannya yaitu menghasilkan laba sebesar-besarnya. Oleh sebab itu, untuk mencapai tujuan tersebut setiap perusahaan harus memiliki target laba yang jelas untuk periode selanjutnya khususnya untuk perusahaan yang berorientasi pada laba. Dengan adanya target laba, maka perusahaan akan berhati-hati dalam menentukan anggaran biaya operasional untuk periode yang akan datang. Begitu pula dalam penggunaan biaya operasional.

G. Penelitian Terdahulu

1. Penelitian Siti Anisah (2008) yaitu Pengaruh Biaya Operasi Terhadap Laba bersih pada PT. Inti (Persero). Teknik analisis yang digunakan untuk pengujian hipotesisnya adalah Uji korelasi product moment dan koefisien determinasi, dan uji regresi dan uji t. Kesimpulan penelitian ini diantaranya ketika biaya operasional mengalami kenaikan akan mengakibatkan laba menurun, apabila biaya operasional turun maka laba akan mengalami kenaikan.²²
2. Penelitian Soleh Ridwan (2010) yaitu Analisis Biaya Operasional dan Pengaruhnya Terhadap Tingkat Laba Bersih Pada Perusahaan Daerah Air

²⁰ <http://elqorni.wordpress.com/tag/akuntansi-biaya/> (Ahmad Elqorni, 20 April 2013)

²¹H. Lili M. Sadeli, *Dasar-dasar Akuntansi* (Jakarta: Bumi Aksara, 2009), h. 24.

²² <http://elib.unikom.ac.id/download.php?id=79968> (J Mandiriabadi, 27 Juni 2013)

Minum (PDAM) Kota Bandung. Untuk menguji hipotesis yang digunakan dalam penelitian ini adalah regresi linier dan korelasi. Berdasarkan hasil penelitian dapat disimpulkan bahwa terdapat pengaruh yang negatif antara biaya operasional terhadap tingkat laba bersih pada PDAM Kota Bandung.²³

3. Penelitian Fadhillah Ramadhani Nasution dan Lisa Marlina (2013) Pengaruh biaya operasional terhadap laba bersih Pada bank swasta nasional yang terdaftar Di bursa efek indonesia periode 2009-2011. Untuk menguji hipotesis yang digunakan dalam penelitian ini adalah uji regresi linear berganda, uji F (simultan), uji t (parsial), uji koefisien determinasi R². Secara parsial variabel beban bunga berpengaruh positif dan signifikan terhadap laba bersih dan secara simultan variabel beban bunga, beban administrasi dan umum, beban tenaga kerja mempunyai pengaruh signifikan terhadap laba bersih perusahaan bank swasta nasional di Bursa Efek Indonesia.²⁴

H. Kerangka Pikir

Laba merupakan komponen yang sangat penting dalam suatu perusahaan. Oleh sebab itu, suatu perusahaan harus menargetkan jumlah laba yang ingin dicapai setiap tahunnya. Dengan tercapainya target laba yang telah ditentukan perusahaan maka perusahaan tersebut dapat menjalankan roda perusahaannya semaksimal mungkin. Tapi pada kenyataannya tidak semua perusahaan dapat mencapai laba yang telah

²³Ubudiyah Setiawati, 2010, <http://alumni.unikom.ac.id> (Jumat, 28 Juni 2013).

²⁴Nasution, jurnal.usu.ac.id/index.php/jmim/article/.../2331/pdf, (Selasa, 16 Juli 2013)

ditargetkannya. Hal ini terjadi karena terjadinya pembengkakan biaya ataupun pendapatan yang menurun.

Agar laba yang telah ditargetkan perusahaan dapat tercapai yang perlu dilakukan adalah dengan menekan biaya seefisien mungkin dan menggunakannya dengan sebaik-baiknya. Karena pada dasarnya hubungan antara laba dan biaya berbanding terbalik. Ketika laba berkurang maka biaya menjadi besar dan ketika laba besar maka biaya berkurang. Dan biaya yang perlu ditekan adalah biaya variabel. Karena biaya variabel selalu berubah-ubah mengikuti volume bisnis. Tapi sebelum melakukan penekanan biaya khususnya untuk biaya variabel maka harus diamati sebaik mungkin apakah biaya tersebut memang harus dikurangi atau tidak.

Berdasarkan uraian sebelumnya, pembahasan yang akan dibahas dalam penelitian ini berfokus pada pengaruh biaya operasional terhadap laba bersih. Hal ini dapat digambarkan dalam bagan sebagai berikut:

Gambar 2.1: Kerangka Pikir Penelitian

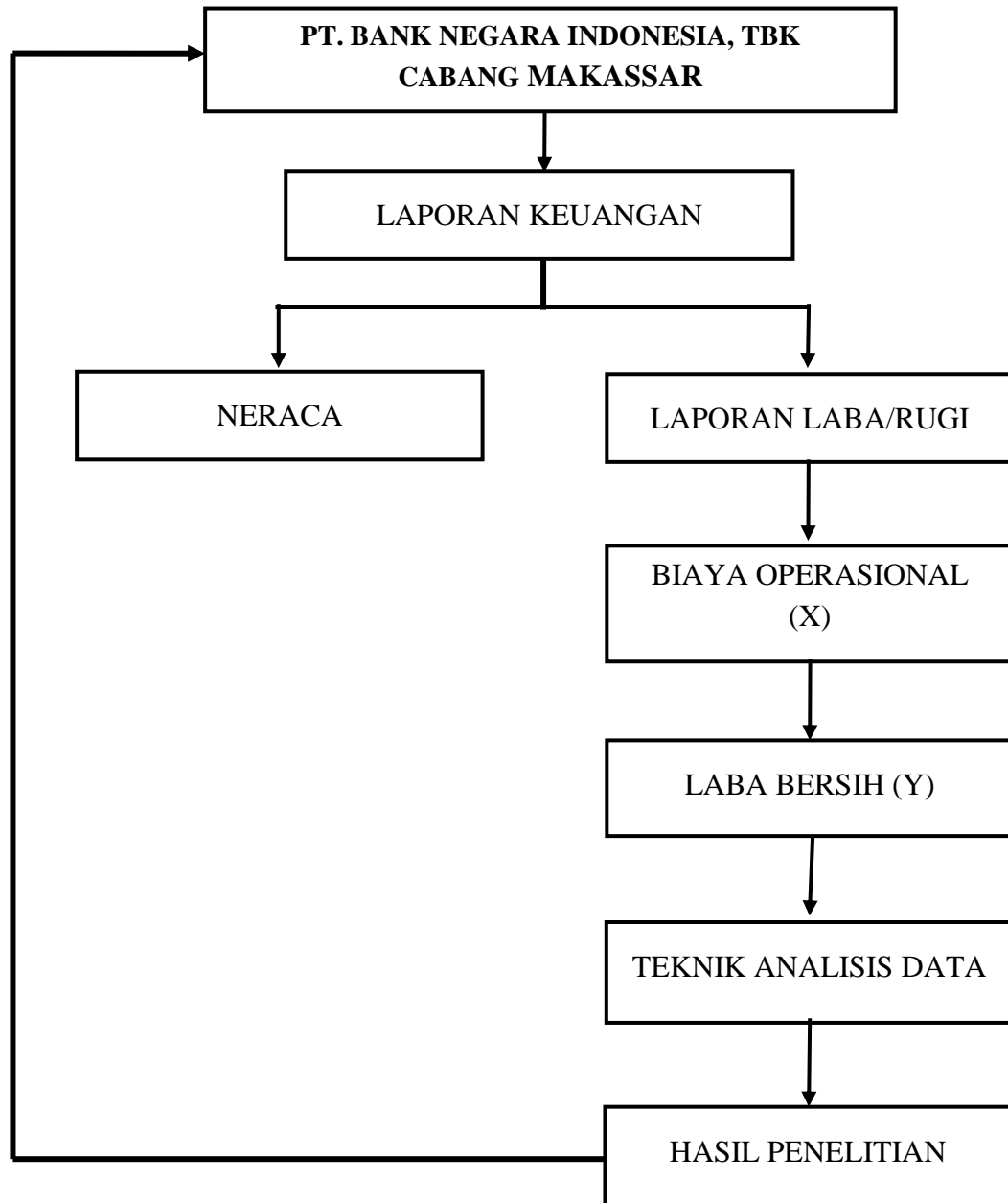

I. Hipotesis

Hipotesis merupakan pernyataan sementara yang perlu diuji kebenarannya.²⁵ Dengan kata lain, hipotesis adalah proporsi atau pernyataan tentang suatu konsep yang masih bersifat sementara dan masih harus diuji kebenarannya.²⁶

Dari penjelasan di atas dapat disimpulkan bahwa hipotesis merupakan proporsi yang belum diuji kebenarannya. Berdasarkan rumusan masalah yang telah dikemukakan oleh peneliti yang membandingkan dua variabel, maka hipotesis yang diajukan oleh peneliti adalah “diduga biaya operasional berpengaruh terhadap laba bersih pada **PT. Bank Negara Indonesia, Tbk Cabang Makassar**”.

²⁵Husaini Usman dan Purnomo Setiady, *Pengantar Statistika* (Jakarta: Bumi Aksara, 2008), Edisi 2, h. 119.

²⁶Iqbal Hasan, *Analisis Data Penelitian Dengan Statistik* (Jakarta: Bumi Aksara, 2009), h. 13.

BAB III

METODE PENELITIAN

A. Jenis Penelitian

Adapun jenis penelitian atau metode pengumpulan data yang digunakan pada penelitian ini adalah penelitian asosiatif. Penelitian asosiatif adalah penelitian yang dilakukan untuk menggabungkan dua variabel atau lebih.¹ Terkadang ada juga yang menyatakan bahwa penelitian asosiatif merupakan suatu penelitian yang mencari hubungan antara satu variabel dengan variabel yang lain.²

B. Tempat dan Waktu Penelitian

Dalam pelaksanaan penelitian ini penulis memilih perusahaan sebagai obyek penelitian yaitu perusahaan yang bergerak dalam bidang perbankan. Perusahaan tersebut adalah PT. Bank Negara Indonesia, Tbk Cabang Makassar yang terletak di Jl. Jenderal Sudirman No.1 Makassar. Sedangkan jangka waktu pelaksanaan penelitian ini selama tujuh bulan, mulai bulan february hingga bulan agustus 2013.

C. Populasi dan sampel

1. Populasi

Populasi adalah kelompok elemen yang lengkap, yang biasanya berupa orang, objek, transaksi atau kejadian dimana kita tertarik untuk mempelajarinya atau menjadi objek penelitian. Selain itu, populasi juga dikatan sebagai wilayah generalisasi yang terdiri atas obyek/subyek yang mempunyai kualitas dan

¹Iqbal Hasan, *Analisis Data Penelitian Dengan Statistik* ((Jakarta : Bumi Aksara, 2009), h. 8.

² Sugiyono, *Metode Penelitian Administrasi* (Bandung : CV. Alfabeta, 1999), h. 7

karakteristik tertentu yang ditetapkan oleh peneliti untuk dipelajari dan kemudian ditarik kesimpulannya.³ Populasi dalam penelitian ini adalah laporan keuangan PT. Bank Negara Indonesia, Tbk Cabang Makassar.

2. Sampel

Sampel adalah bagian dari jumlah dan karakteristik yang dimiliki oleh populasi tersebut.⁴ Sampel yang digunakan dalam penelitian ini adalah laporan keuangan yang diperoleh dari PT. Bank Negara Indonesia, Tbk Cabang Makassar selama 5 tahun dari tahun 2008-2012.

Dalam penelitian menggunakan *purposive sample* atau sampel bertujuan. Oleh karena itu data yang digunakan hanya 5 tahun. Karena karakter penelitiannya minimal 3 tahun. Dengan adanya data laporan keuangan perusahaan selama 3 tahun maka kinerja perusahaan tersebut dapat dihitung dengan hasil yang lebih optimal.⁵

D. Jenis dan Sumber Data

Adapun jenis data yang digunakan dalam penelitian ini adalah data kuantitatif. berupa data laporan keuangan PT. Bank Negara Indonesia, Tbk Cabang Makassar setelah *go public*. Menurut Tabachnick dan Fidell, data kuantitatif yaitu data yang dapat diukur dalam suatu skala numerik atau angka.⁶ Jenis data yang digunakan

³Sugiyono, *Metode Penelitian Kuantitatif kualitatif dan R & D* (Bandung : CV. Alfabeta, 1999), h. 80.

⁴ Sugiyono, *Op.Cit*, hal. 81.

⁵Syarul Alim, *BAB III Metode Penelitian*. www.google.com (JAKarta 27 Mei 2013)

⁶Mudrajad Kuncoro, *Metode Riset Untuk Bisnis dan Ekonomi*, (Jakarta : PT. Erlangga, 2003), h. 124

berupa data sekunder berupa laporan keuangan PT. Bank Negara Indonesia, Tbk yang telah diaudit.

Sedangkan sumber data yang digunakan dalam penelitian ini adalah data sekunder. Data sekunder adalah data yang telah dikumpulkan oleh lembaga pengumpul data dan dipublikasikan kepada masyarakat pengguna data.⁷ Selain itu, ada juga sumber data penunjang yang digunakan dalam penelitian berupa ini buku-buku, jurnal-jurnal, penelitian terdahulu serta literatur lain.

E. Metode Pengumpulan Data

Metode pengumpulan data yang digunakan dalam penelitian ini adalah:

1. Metode kepustakaan

Metode kepustakaan digunakan untuk melengkapi landasan teori yang dilakukan dengan cara membaca buku pustaka, referensi koran, serta hasil penelitian terdahulu agar diperoleh pengetahuan tentang yang diteliti sehingga dapat memecahkan masalah penelitian dengan cara yang cepat dan tepat.

2. Metode dokumentasi

Metode dokumentasi adalah mencari data mengenai hal-hal atau variabel yang berupa catatan transkrip, buku, surat kabar, majalah, prasasti, notulen rapat, legenda, agenda dan sebagainya. Dalam penelitian ini metode dokumentasi digunakan untuk memperoleh data berupa data informasi keuangan PT. Bank Negara Indonesia, Tbk Cabang Makassar.

⁷*Ibid.* h. 127.

F. Metode Analisis Data

Dalam penelitian ini metode analisis data yang digunakan adalah metode *kuantitatif*. Metode *kuantitatif* yaitu metode pengolahan data yang menghendaki teknik analisis data dan interpretasi dalam bentuk pengukuran data kuantitatif dan statistik melalui perhitungan ilmiah.⁸

1. Uji Asumsi Klasik

a. Uji Normalitas

Uji Normalitas data dilakukan sebelum data diolah berdasarkan model-model penelitian yang diajukan. Uji normalitas bertujuan untuk mengetahui apakah variabel pengganggu atau residual memiliki distribusi normal. Sebagai dasar bahwa uji t dan uji F mengasumsikan bahwa nilai residual mengikuti distribusi normal. Bila nilai signifikan < 0.05 berarti distribusi data tidak normal tetapi jika nilai signifikan > 0.05 berarti distribusi data normal.⁹

Jika asumsi ini dilanggar maka model regresi dianggap tidak valid dengan jumlah sampel yang ada. Ada beberapa teknik yang dapat digunakan untuk menguji normalitas data, antara lain Normal P-P Plot", dan uji kolmogorov-smirnov.

⁸Burhan Bungin, *Metode Penelitian Kuantitatif*, (Jakarta: Prenada Media Group, 2008), Cet. III. h. 126.

⁹Triton PB, *SPSS 13.0 Terapan: Riset Statistik Parametrik*. (Yogyakarta: CV. Andi Offset, 2006), h. 79.

b. Uji Heteroskedastisitas

Heteroskedastisitas adalah varians yang residual yang tidak konstan pada regresi sehingga akurasi hasil prediksi diragukan.¹⁰ Dasar pengambilan keputusan untuk mengetahui apakah data yang digunakan dalam penelitian tidak terdeteksi heteroskedastisitas adalah sebagai berikut:¹¹

- a. Jika ada pola tertentu, seperti titik-titik yang ada membentuk suatu pola tertentu yang teratur (bergelombang, melebar kemudian menyempit), maka terjadi heteroskedastisitas.
- b. Jika tidak ada pola yang jelas, seperti titik-titik menyebar di atas dan di bawah angka 0 pada sumbu Y, maka tidak terjadi heteroskedastisitas.

Dari penjelasan di atas dapat disimpulkan bahwa data yang memenuhi persyaratan tersebut memenuhi syarat asumsi klasik tentang heteroskedastisitas.

c. Uji Multikolinieritas

Apabila pada regresi terdeteksi adanya kasus multikolinieritas, maka dapat terjadi perubahan tanda koefisien regresi dari positif menjadi negatif pada saat di uji dengan regresi sederhana, menjadi negatif ketika di uji dengan regresi berganda, ataupun sebaliknya.¹² Suatu regresi dikatakan terdeteksi

¹⁰Triton PB, *SPSS 13.0 Terapan: Riset Statistik Parametrik* (seYogyakarta: CV. Andi Offset, 2005), h. 152.

¹¹Duwi Consultan, *Uji Heteroskedastisitas*, <http://duwiconsultant.blogspot.com/2011/11/uji-heteroskedastisitas.html> (Jumat, 2 Agustus 2013)

¹²Trito PB, *Op.Cit*, h. 154.

multikolinieritas apabila nilai VIF menjauhi 1 atau tolerance menjauhi 1 pada output *coefficients*.¹³

d. Uji Autokorelasi

untuk mengetahui ada atau tidaknya autokorelasi dalam suatu model regresi dapat dilakukan melalui pengujian terhadap nilai uji Durbin Watson (Uji DW), dengan ketentuan sebagai berikut:¹⁴

Tabel 3.1: Tabel kriteria Uji Durbin watson

No.	Nilai	Kesimpulan
1.	$1,65 < DW < 2,35$	Tidak ada autokorelasi
2.	$1,21 < DW < 1,65$	Tidak dapat disimpulkan
3.	$2,35 < DW < 2,79$	
4.	$DW < 1,21$	Terjadi autokorelasi
5.	$DW > 2,79$	

2. Uji Hipotesis

Uji hipotesis yang digunakan dalam penelitian ini adalah:

a. Analisis Regresi linear Sederhana

Regresi linear sederhana adalah regresi linear yang hanya melibatkan dua variabel (variabel X dan Y).¹⁵ Analisis linear regresi sederhana digunakan untuk

¹³Triton PB, *Op.Cit*, h. 156.

¹⁴Wahid Sulaiman, *Analisis Regresi Menggunakan SPSS Contoh Kasus dan Pemecahannya*, (Yogyakarta: Andi Offset, 2004), h. 18.

menunjukkan hubungan antara variabel dependen (Y) dengan variabel independen (X). Dengan analisis regresi sederhana ini, maka dapat diketahui pengaruh biaya operasional terhadap laba bersih. Persamaan regresi sederhana adalah:

$$Y = a + b x$$

Keterangan:

Y = Laba bersih

X = Biaya operasional

a = Bilangan Konstanta

b = Bilangan Koefisien Predictor

b. Koefisien Korelasi

Koefisien korelasi yaitu angka yang menyatakan derajat hubungan antara variabel independen dengan variabel dependen atau untuk mengetahui kuat atau lemahnya hubungan antara variabel independen dengan variabel dependen. Hubungan yang dimaksud bukanlah hubungan sebab akibat yang berlaku pada metode regresi. Metode korelasi hanya bisa digunakan pada hubungan variabel garis lurus (linier). Adapun rumus untuk koefisien korelasi (r) adalah:¹⁶

$$r_{xy} = \frac{n \sum x_i y_i - (\sum x_i)(\sum y_i)}{\sqrt{\{n \sum x_i^2 - (\sum x_i)^2\} \{n \sum y_i^2 - (\sum y_i)^2\}}}$$

¹⁵Iqbal Hasan, *Pokok-Pokok Materi Statistika 1: Statistika Deskriptif* (Jakarta : Bumi Aksara, 2008), h. 250.

¹⁶Sugiyono, *Metode Penelitian Administrasi* (Bandung : CV. Alfabeta, 1999), h. 148.

Keterangan :

r = Jumlah Koefisien korelasi

n = Banyaknya observasi

X = Variabel Independen (Biaya Operasional)

Y = Variabel Dependen (Laba Bersih)

c. Uji Partial (Uji t)

Uji t dimaksudkan untuk mengetahui apakah secara individu variabel independen mempunyai pengaruh secara signifikan terhadap variabel dependen, dengan asumsi variabel independen lainnya konstan. Langkah-langkah pengujian adalah sebagai berikut:¹⁷

1) Menentukan hipotesis:

H_0 : Variabel independen secara individu berpengaruh signifikan terhadap variabel dependen.

H_1 : Variabel independen secara individu tidak berpengaruh signifikan terhadap variabel dependen.

2) Taraf signifikan 5% atau $\alpha = 0,05$ dengan derajat kebebasan (dk) = n-2.

3) Kesimpulan :

H_0 diterima apabila $t_{hitung} > t_{tabel}$

H_1 ditolak apabila $t_{tabel} > t_{hitung}$

¹⁷*Ibid*, h. 103.

B. Definisi Operasional Variabel

Dalam penelitian ini menggunakan dua variabel, yaitu variabel dependen (Y) dan variabel independen (X).

1. Variabel dependen (Y) dalam penelitian ini adalah laba bersih dari PT. Bank Negara Indonesia, Tbk Cabang Makassar selama 5 tahun (tahun 2008-2012).
2. Variabel independen (X) dalam penelitian ini adalah biaya operasional PT. Bank Negara Indonesia, Tbk Cabang Makassar selama 5 tahun (tahun 2008-2012). Biaya operasional tersebut diantaranya adalah biaya pemasaran merupakan biaya yang muncul dari aktivitas penjualan barang dan jasa yang dilakukan perusahaan kepada pelanggan dan biaya administrasi dan umum merupakan biaya yang muncul dari aktivitas administrasi dan kegiatan umum lainnya yang dilakukan oleh perusahaan.

BAB IV

HASIL PENELITIAN DAN PEMBAHASAN

A. Gambaran Umum Objek Penelitian

1. Sejarah PT. Bank Negara Indonesia, Tbk

PT. Bank Negara Indonesia, Tbk atau yang biasa disingkat BNI berdiri sejak 1946. BNI yang merupakan bank pertama yang didirikan dan dimiliki oleh Pemerintah Indonesia. Bank Negara Indonesia mulai mengedarkan alat pembayaran resmi pertama yang dikeluarkan Pemerintah Indonesia, yakni ORI atau Oeang Republik Indonesia, pada malam menjelang tanggal 30 Oktober 1946, hanya beberapa bulan sejak pembentukannya. Hingga kini, tanggal tersebut diperingati sebagai Hari Keuangan Nasional, sementara hari pendiriannya yang jatuh pada tanggal 5 Juli ditetapkan sebagai Hari Bank Nasional.

Menyusul penunjukan De Javasche Bank yang merupakan warisan dari Pemerintah Belanda sebagai Bank Sentral pada tahun 1949, Pemerintah membatasi peranan Bank Negara Indonesia sebagai bank sirkulasi atau bank sentral. Bank Negara Indonesia lalu ditetapkan sebagai bank pembangunan, dan kemudian diberikan hak untuk bertindak sebagai bank devisa, dengan akses langsung untuk transaksi luar negeri.

Sehubungan dengan penambahan modal pada tahun 1955, status Bank Negara Indonesia diubah menjadi bank komersial milik pemerintah. Perubahan ini melandasi pelayanan yang lebih baik dan tuas bagi sektor usaha nasional.

Sejalan dengan keputusan penggunaan tahun pendirian sebagai bagian dari identitas perusahaan, nama Bank Negara Indonesia 1946 resmi digunakan mulai akhir tahun 1968. Perubahan ini menjadikan Bank Negara Indonesia lebih dikenal sebagai 'BNI 46'. Penggunaan nama panggilan yang lebih mudah diingat -'Bank BNI'- ditetapkan bersamaan dengan perubahan identitas perusahaan tahun 1988.

Tahun 1992, status hukum dan nama BNI berubah menjadi PT Bank Negara Indonesia (Persero), sementara keputusan untuk menjadiperusahaan publik diwujudkan melalui penawaran saham perdana di pasar modal pada tahun 1996.

Kemampuan BNI untuk beradaptasi terhadap perubahan dan kemajuan lingkungan, sosial-budaya serta teknologi dicerminkan melalui penyempurnaan identitas perusahaan yang berkelanjutan dari masa ke masa. Hal ini juga menegaskan dedikasi dan komitmen BNI terhadap perbaikan kualitas kinerja secara terus-menerus.

Pada tahun 2004, identitas perusahaan yang diperbaharui mulai digunakan untuk menggambarkan prospek masa depan yang lebih baik, setelah keberhasilan mengarungi masa-masa yang sulit. Sebutan 'Bank BNI' dipersingkat menjadi 'BNI', sedangkan tahun pendirian - '46' - digunakan dalam logo perusahaan untuk meneguhkan kebanggaan sebagai bank nasional pertama yang lahir pada era Negara Kesatuan Republik Indonesia.

Pada akhir tahun 2012, Pemerintah Republik Indonesia memegang 60% saham BNI, sementara sisanya 40% dimiliki oleh pemegang saham publik baik individu maupun institusi, domestik dan asing. Saat ini, BNI adalah bank terbesar ke-4 di Indonesia berdasarkan total aset, total kredit maupun total dana pihak ketiga. BNI menawarkan layanan jasa keuangan terpadu kepada nasabah, didukung oleh perusahaan anak: Bank BNI Syariah, BNI Multi Finance, BNI Securities dan BNI Life Insurance.

Pada akhir tahun 2012, BNI memiliki total asset sebesar Rp333,3 triliun dan mempekerjakan lebih dari 24.861 karyawan. Untuk melayani nasabahnya, BNI mengoperasikan jaringan layanan yang luas mencakup 1.585 outlet domestik dan 5 cabang luar negeri di New York, London, Tokyo, Hong Kong dan Singapura, 8.227 unit ATM milik sendiri, 42.000 EDC serta fasilitas Internet banking dan SMS banking.

BNI selalu berusaha untuk menjadi bank pilihan yang menyediakan layanan prima dan solusi bernilai tambah kepada seluruh nasabah. Berangkat dari semangat perjuangan yang berakar pada sejarahnya, BNI bertekad untuk memberikan pelayanan yang terbaik bagi negeri, serta senantiasa menjadi kebanggaan negara.

Seiring dengan penambahan usianya yang memasuki 67 tahun ini, BNI tetap kokoh berdiri dan siap bersaing di industri perbankan yang semakin kompetitif. Dengan semangat “Tak Henti Berkarya” BNI akan terus berinovasi dan berkreasi, tidak hanya terbatas pada penciptaan produk dan layanan

perbankan, bahkan lebih dari itu BNI juga bertekad untuk menciptakan “value” pada setiap karyanya.”

2. Visi dan Misi PT. Bank Negara Indonesia, Tbk

Adapun visi dan misi dari PT. Bank Negara Indonesia, Tbk adalah sebagai berikut:

a) Visi PT. Bank Negara Indonesia, Tbk

Menjadi bank yang unggul, terkemuka dan terdepan dalam layanan dan kinerja.

b) Misi PT. Bank Negara Indonesia, Tbk

- 1) Memberikan layanan prima dan solusi yang bernilai tambah kepada seluruh nasabah, dan selaku mitra pilihan utama (the bank choice)
- 2) Meningkatkan nilai investasi yang unggul bagi investor.
- 3) Menciptakan kondisi terbaik sebagai tempat kebanggaan untuk berkarya dan berprestasi.
- 4) Meningkatkan kepedulian dan tanggung jawab terhadap lingkungan dan sosial.
- 5) Menjadi acuan pelaksanaan kepatuhan dan tata kelola perusahaan yang baik.

3. Arti Logo PT. Bank Negara Indonesia, Tbk

Setiap perusahaan pasti memiliki logo yang menjadi ciri khas dari perusahaan tersebut, begitupun dengan BNI. Adapun logo dari BNI adalah:

Gambar 4.1: Logo PT. bank Negara Indonesia, Tbk



Arti logo di atas bagi PT. Bank Negara Indonesia, Tbk adalah:

Huruf BNI

Huruf “BNI” dibuat dalam warna turquoise baru, untuk mencerminkan kekuatan, otoritas, kekokohan, keunikan dan citra yang lebih modern. Huruf tersebut dibuat secara khusus untuk menghasilkan struktur yang orisinal dan unik.

Simbol “46”

Angka 46 merupakan simbolisasi tanggal kelahiran BNI, sekaligus mencerminkan warisan sebagai bank pertama di Indonesia. Dalam logo ini, angka “46” diletakkan secara diagonal menembus kotak berwarna jingga untuk menggambarkan BNI baru yang modern.

Palet Warna

Palet warna korporat telah didesain ulang, namun tetap mempertahankan warna korporat yang lama, yakni turquoise dan jingga. Warna turquoise yang digunakan pada logo baru ini lebih gelap, kuat mencerminkan citra yang lebih stabil dan kokoh. Warna jingga yang baru lebih cerah dan kuat, mencerminkan citra lebih percaya diri dan segar.

Logo “46” dan “BNI” mencerminkan tampilan yang modern dan dinamis. Sedangkan menggunakan warna korporat baru memperkuat identitas tersebut. Hal ini akan membantu BNI melakukan diferensiasi di pasar perbankan melalui identitas yang unik, segar dan modern.

4. Budaya Perusahaan Bank Negara Indonesia (BNI)

Budaya Kerja BNI dengan ”PRINSIP 46” merupakan tuntunan perilaku insan BNI yang terdiri dari:

- a. Memiliki Empat nilai budaya kerja, yaitu:
 - 1) Profesionalisme
 - 2) Integritas
 - 3) Orientasi pelanggan
 - 4) Perbaikan tiada henti

- b. Memiliki Enam nilai perilaku utama insan BNI, yaitu:
 - 1) Meningkatkan Kompetensi dan Memberikan Hasil Terbaik
 - 2) Jujur, Tulus dan Ikhlas
 - 3) Disiplin, Konsisten dan Bertanggungjawab
 - 4) Memberikan Layanan Terbaik Melalui Kemitraan yang Sinergis
 - 5) Senantiasa Melakukan Penyempurnaan
 - 6) Kreatif dan Inovatif

5. Pembagian Kerja Pada PT. Bank Negara Indonesia, Tbk Cabang Makassar

Suatu perusahaan tidak akan berjalan dengan baik apabila tidak ada suatu pembagian kerja yang dapat mengatur orang-orang di dalamnya untuk bekerja secara jelas. Dengan adanya struktur organisasi, maka setiap orang akan bekerja secara terarah dan terkendali. Struktur organisasi menggambarkan pembagian tugas, wewenang dan tanggung jawab yang jelas sehingga tujuan perusahaan yang telah ditetapkan dapat tercapai.

Pola penataan struktur organisasi Bank BNI Cabang Makassar mempertimbangkan pada 3 unsur pokok adalah sebagai berikut:

1. Menunjang pencapaian visi, misi dan sasaran pelaksanaan strategis bisnis Bank BNI.
2. Pola semi *Strategic Business Unit* (SBU) dimana unit-unit organisasi dikelompokkan kedalam SBU *Corporate Banking*, *Retail Banking*, *International Banking*, *Treasury Banking*, Perusahaan Anak dan *Strategic Functional Unit* (SFU) Perencanaan & Pengembangan, Keuangan & Pengendalian.
3. Ditata berdasarkan 3 (tiga) asas organisasi modern, yakni:
 - a. Simplikasi kerja (*simplication of work*).
 - b. Fleksibel dan adaptif terhadap perubahan lingkungan usaha (internal dan eksternal).

- c. Berorientasi terhadap pasar dan kepuasan nasabah (*market oriented* dan *customer satisfaction*).

Pada level unit Kantor Wilayah berfungsi selain sebagai *functional unit* juga sebagai *business unit* dengan melakukan pelayanan pemberian kredit pada segmen *middle market*.

Adapun Misi Kantor Wilayah adalah melakukan penyeliaan dan pengembangan usaha/bisnis segmen menengah melalui Cabang-cabang yang dibawahinya agar dapat memberikan kontribusi laba yang optimal dan menciptakan hubungan antara Kantor Besar dengan Cabang yang lebih terkoordinasi dan berkesinambungan.

Perangkat organisasi Bank BNI Cabang Makassar dengan fungsi-fungsi pokok adalah sebagai berikut:

- 1. Pemimpin Wilayah (PW)**

Melakukan supervisi langsung pada unit-unit *Kontrol Intern*, Wakil Pemimpin Bidang Pembinaan Cabang, Kelompok Pengendalian Risiko Kredit, Kelompok Pengelolaan Kredit Khusus, Pengelolaan Pemasaran Bisnis, Kelompok Penunjang dan Bagian Umum.

- 2. Wakil Pemimpin Bidang Pembinaan Cabang (WPC)**

Melakukan supervisi langsung kepada Staf Pengembangan Ritel (SPR), Pengelolaan Sentra Pemrosesan Bisnis dan Pengelolaan Supervisi Cabang, dengan fungsi pokok:

- a. Membantu mengembangkan bisnis Cabang dalam melakukan aktivitas bisnis ritel.

- b. Melakukan *business assistance* kepada nasabah cabang (ritel) agar dapat menjalankan usahanya dengan optimal bersama dengan BNI.
- c. Melakukan koordinasi pengelolaan dan pengembangan pemasaran ritel.

3. Kelompok Pengelolaan Kredit Khusus

Melakukan supervisi dan koordinasi unit Pengelolaan Kredit Bermasalah dan Pengelolaan Kredit Macet, dengan fungsi pokok:

- a. Melakukan analisa terhadap kredit golongan lancar yang akandi restrukturisasi.
- b. Mengelola penyelamatan kredit *Non Performing Loan* (NPL) yang masih mempunyai prospek usaha dan telah di restrukturisasi.
- c. Mengelola penyelesaian kredit hapus buku dan proses penyelamatan kredit-kredit macet.
- d. Melakukan penilaian aspek hukum hubungan antara pihak bank dengan debitor.
- e. Mengelola laporan keuangan nasabahnya.

4. Kelompok Pengendalian Risiko Kredit

Melakukan supervisi dan koordinasi unit Bagian Administrasi Kredit dan Pengelolaan Analisa Kredit dengan fungsi pokok:

- a. Memantau mutu/kualitas kredit dan mempersiapkan laporan tentang nasabah.

- b. Menyiapkan dan memastikan pelaksanaan dokumentasi nasabah segmen *middle market*.
- c. Mengadakan hubungan kerjasama dengan penyedia jasa Notaris terkait dengan aspek yuridis jaminan dan pengikatannya.
- d. Menyusun laporan perkreditan.
- e. Melakukan verifikasi atas kebenaran data yang diserahkan dari unit pemasaran.
- f. Menganalisa berbagai aspek penilaian kredit untuk menilai kelayakan usaha dan keuangan, menghitung kebutuhan fasilitas dan kecukupan jaminan.
- g. Mengelola/memelihara informasi nasabah baik intern maupun ekstern.

5. Pengelolaan Pemasaran Bisnis, dengan fungsi pokok

- a. Melakukan penghimpunandana serta memasarkannya pada sektor-sektor prospektif secara optimal.
- b. Membina hubungan, mencari peluang dan menganalisis potensi (*wallet sizing*) dan menganalisis tingkat risiko hubungan dengan debitur/calon debitur.
- c. Mengkoordinir perencanaan pemasaran produk kredit dan non kredit,
- d. Mengelola informasi perkembangan pasar, penelitian dan analisis prospek produk/jasa Bank BNI pada Wilayah.

- e. Melakukan pengumpulan dan verifikasi data/informasi tentang kondisi debitur/calon debitur *middle market* untuk selanjutnya diserahkan kepada Kelompok Pengendalian Risiko Kredit.
- f. Merekomendasikan permohonan kredit debitur/calon debitur sesuai sistem perkreditan Bank BNI.
- g. Memantau perjalanan proses kredit debitur.
- h. Membantu Cabang dalam menyelesaikan Masalah-masalah kredit *middle market*.

6. Kelompok Penunjang

Melakukan supervisi dan koordinasi pada unit-unit Pengelolaan Jasa Keuangan (JKW), Logistik & Material (LMW), Pengelolaan SDM, Keuangan Intern (KUW), Hukum (HKW) dan Teknologi (TNW), dengan fungsi pokok :

- a. Memberikan jasa konsultasi dan jasa pelayanan dalam upaya peningkatan *eebased income*.
- b. Mengkoordinasikan dan mengelola hubungan jasa pelayanan yang terkait dengan instansi pemerintah/swasta serta mencari cara mengupayakan return yang optimal.
- c. Mengelola promosi produk Bank BNI Corporate di Wilayah dan Cabang.
- d. Mengelola kebijakan ALMA Wilayah, pengendalian likuiditas/nostro dan transaksi pasar uang dan valuta asing.

- e. Mengelola hubungan dengan nasabah BUMN, lembaga keuangan dan perusahaan afiliasi.
- f. Mengelola urusan logistik untuk keperluan Cabang.
- g. Mengelola dokumentasi property Bank BNI dilingkungan Wilayahnya.
- h. Menyusun perencanaan dan pelaksanaan kebijakan SDM untuk Wilayah dan Cabang.
- i. Mengkoordinir dan memantau pelaksanaan budaya kerja, pengendalian mutu terpadu dan gugus kendali mutu di Wilayah dan Cabang.
- j. Mengkoordinasikan pengelolaan anggaran dan penyusunan *business plan* Cabang dan Wilayah.
- k. Mengelola pelaksanaan sistem dan prosedur perkreditan Cabang dan Wilayah.
- l. Memberikan layanan konsultasi hukum non-kredit, penyidikan kasus-kasus dan penyimpangan lainnya.
- m. Memberikan dukungan dalam implementasi sistem aplikasi teknologi Wilayah dan Cabang

7. Kontrol Intern, dengan fungsi pokok:

- a. Memastikan pelaksanaan seluruh kegiatan di unit-unit Kantor Wilayah sudah sesuai dengan kebijaksanaan dan prosedur yang ditetapkan.
- b. Memantau tindak lanjut hasil audit pada Kantor Wilayah.
- c. Mengelola seluruh Buku Pedoman Perusahaan di Kantor Wilayah,

8. Bagian Umum

Bagian umum fungsi pokoknya adalah mengelola masalah kepegawaian, logistik, administrasi umum Kantor Wilayah.

Gambar 4.2 : Struktur Organisasi

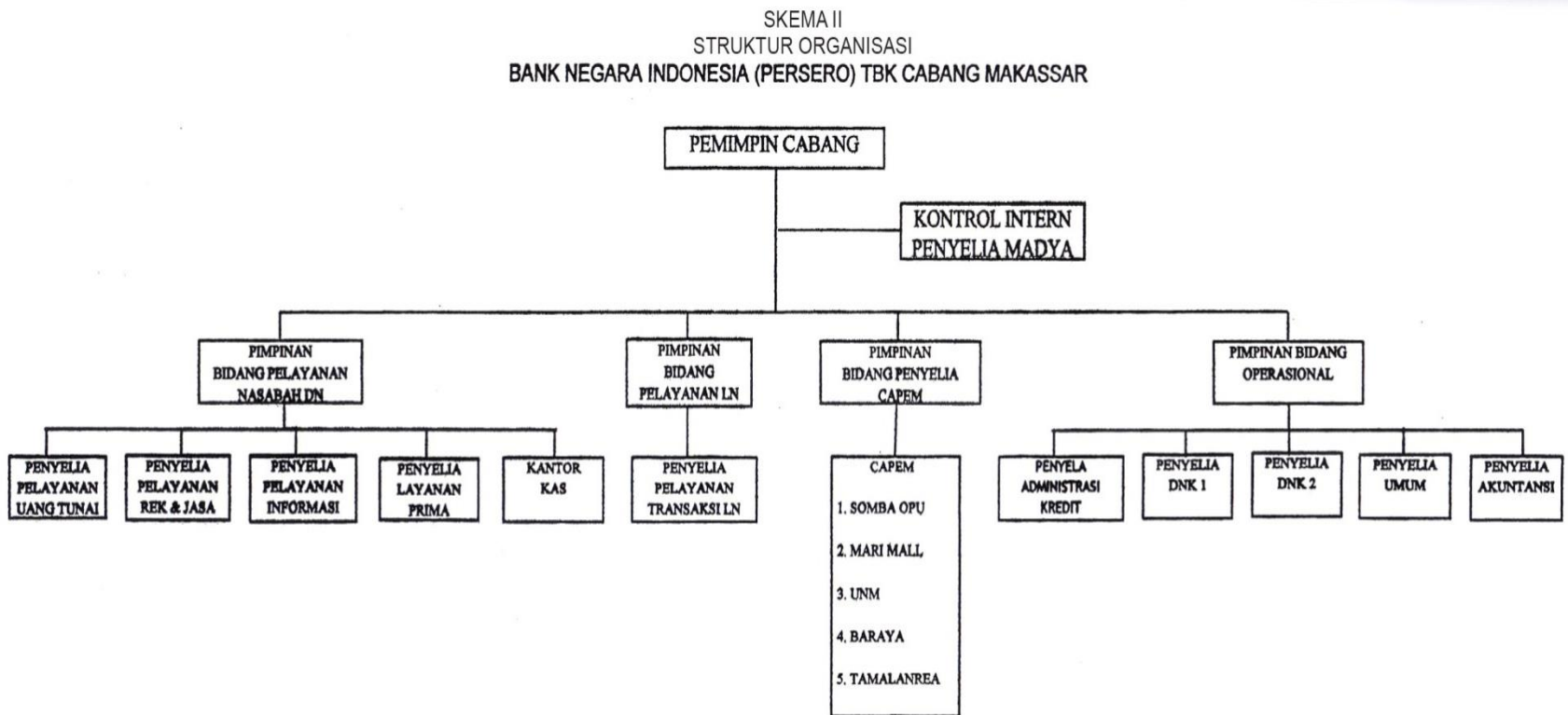

Sumber : PT. Bank Negara Indonesia (Persero) Tbk Cabang Makassar

b. Hasil Penelitian dan Pembahasan

Tidak dapat dipungkiri bahwa tujuan setiap perusahaan adalah menghasilkan laba semaksimal mungkin agar dapat memperlancar operasional dari perusahaan tersebut. Dalam memperoleh laba bersih setiap perusahaan pasti menghadapi berbagai faktor-faktor yang dapat mempengaruhi jumlah dari laba bersih tersebut. Salah satu faktor tersebut adalah biaya operasional. Adapun perkembangan biaya operasional yang dikeluarkan oleh PT. Bank Negara Indonesia, Tbk adalah:

Table 4.1 : Perkembangan Biaya Operasional PT. Bank Negara Indonesia, Tbk tahun 2008-2012 (dalam jutaan rupiah)

No.	Tahun	Biaya Operasional	Perkembangan	
			Rp	%
1.	2008	7.227.642	-	-
2.	2009	7.991.230	703.588	1,57
3.	2010	9.643.357	1.652.127	3,39
4.	2011	11.134.002	1.490.645	3,05
5.	2012	12.739.104	1.605.102	3,3
TOTAL		48.735.335	5.451.462	11,31

Sumber : Laporan Keuangan BNI Pusat tahun 2008-2012

Untuk lebih memudahkan mengetahui tingkat biaya operasional dari PT. Bank Negara Indonesia, Tbk selama tahun 2008-2012, maka dapat dilihat pada grafik berikut ini:

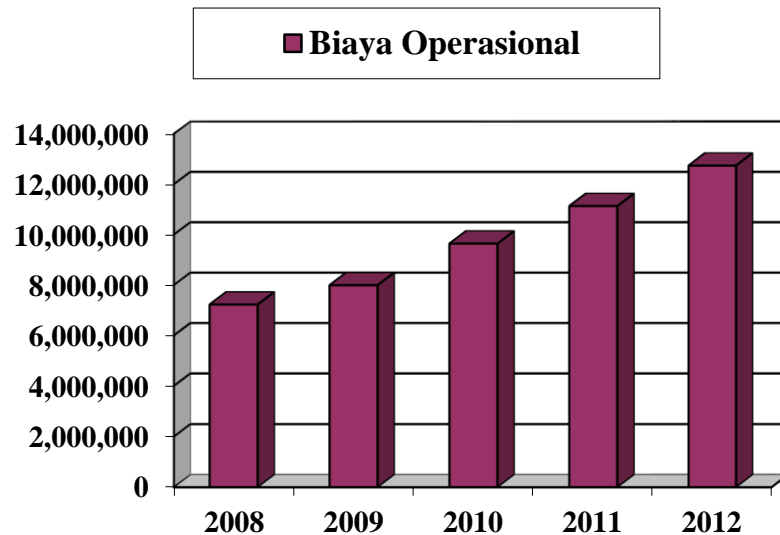

Dari hasil penelitian di atas dapat diketahui bahwa biaya operasional yang dikeluarkan PT. Bank Negara Indonesia, Tbk selama 5 tahun terakhir dari tahun 2008-2012 selalu mengalami peningkatan. Pada tahun 2008 biaya operasional yang dikeluarkan BNI sebesar 14,83%. Sedangkan untuk tahun 2009 biaya operasional yang dikeluarkan BNI sebesar 16,4%.

Kemudian di tahun 2010 mengalami peningkatan yang cukup besar yaitu 19,79%. Hal ini disebabkan karena terjadi penurunan pada beban aset kredit sebesar Rp 2,72 triliun sepanjang 9 bulan di 2010.¹ Di tahun 2011 biaya operasional yang dikeluarkan BNI mengalami peningkatan sebesar 22,84%. Dirut BNI Gatot M. Suwondo mengatakan bahwa peningkatan biaya operasional pada 2011 karena

¹Admin kabarbisnis.com, *BNI raup laba Rp2,9 triliun hingga kuartal III/2010*, <http://www.kabarbisnis.com/read/2815352> (Jumat, 2 Agustus 2013).

perseroan buka kantor jaringan yang mencapai 216 outlet.² Dan tahun 2012 biaya operasional yang dikeluarkan BNI sebesar 26,14%. Menurut direktur utama BNI, Gatot M Suwondo menjelaskan bahwa peningkatan beban operasional disebabkan oleh perekrutan karyawan tetap BNI yang dilakukan selama semester I tahun 2012.³

Sedangkan untuk laba bersih yang diperoleh PT. Bank Negara Indonesia, Tbk dari tahun 2008-2012 dapat dilihat pada table berikut ini:

Table 4.2 : Perkembangan Laba Bersih PT. Bank Negara Indonesia, Tbk tahun 2008-2012 (dalam jutaan rupiah)

No.	Tahun	Laba Bersih	Perkembangan	
			Rp	%
1.	2008	1.222.485	-	-
2.	2009	2.483.995	1.261.510	6,01
3.	2010	4.101.706	1.617.711	7,7
4.	2011	5.991.144	1.889.438	8,99
5.	2012	7.202.604	1.211.460	5,78
TOTAL		21.001.934	5.980.119	28,48

Sumber : Laporan Keuangan BNI Pusat tahun 2008-2012

²Saeno, *Ekspansi BNI lambungkan biaya operasional*, <http://www.bisnis.com/m/ekspansi-bni-lambungkan-biaya-operasional> (Jumat, 2 Agustus 2013).

³Perbanas admin, *Rekrut Banyak Karyawan Baru, Beban Operasional BNI Tembus Rp 5 Triliun*, <http://www.perbanas.org> (Jumat, 2 Agustus 2013).

Untuk lebih memudahkan mengetahui perkembangan laba bersih yang diperoleh PT. Bank Negara Indonesia, Tbk selama tahun 2008-2012, maka dapat dilihat pada grafik berikut ini:

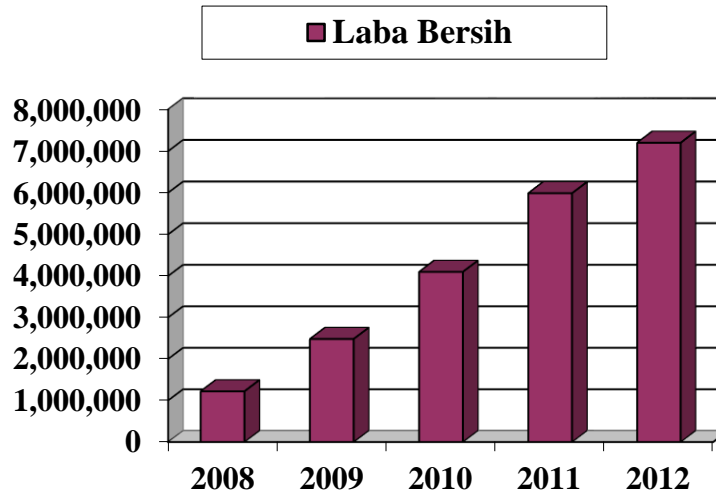

Berdasarkan table 4.2 dan grafik di atas dapat diketahui bahwa terjadi peningkatan dan penurunan terhadap perolehan laba bersih pada BNI dari tahun 2008-2012. Pada tahun 2008 laba bersih yang diperoleh sebesar 5,82%. Kemudian pada tahun 2009 meningkat menjadi menjadi 11,83%. Menurut direktur utama PT. Bank Negara Indonesia, Tbk, Gatot M. Soewondo, peningkatan laba bersih disebabkan karena BNI jauh lebih efektif dalam menjalankan strategi bisnisnya dan meningkatkan efisiensi biaya operasional.⁴

Di tahun 2010 laba bersih yang diperoleh BNI meningkat menjadi 19,53%. Menurut Gatot M Soewondo, naiknya laba perseroan itu disumbang oleh kenaikan

⁴Army Meidinasari, *Laba Bersih BNI Capai Rp 2,48 Triliun*, <http://swa.co.id/listed-articles/laba-bersih-bni-capai-rp-248-triliun> (Sabtu, 20 Juli 2013).

pendapatan bunga sebanyak 5% (11,72 triliun), dan pendapatan non bunga perseroan naik signifikan, sebesar 64% menjadi Rp 7,06 triliun di akhir 2010.⁵

Peningkatan perolehan laba bersih pada tahun 2011 sebesar 28,52%. Gatot Soewondo mengatakan peningkatan laba bersih BNI ditopang oleh pendapatan bunga bersih (13%) dan peningkatan pendapatan nonbunga (8%), dan perbaikan kualitas aset sehingga menurunkan beban PPAP (penghapusan penyisihan aktiva produktif) sebesar -33%.⁶

Dan pada tahun 2012 laba bersih BNI meningkat menjadi 34,30%. Menurut Gatot Soewondo, pertumbuhan laba bersih BNI ditopang oleh pertumbuhan kredit. Ekspansi kredit BNI menaikkan pendapatan bunga bersih sebesar 17,1% (Rp. 13,2 triliun). Adapun pendapatan nonbunga BNI juga tumbuh 11,1% (Rp 7,6 triliun).⁷

1. Uji Asumsi Klasik

a. Uji Normalitas

Untuk mengetahui hasil uji normalitas asumsi klasik dari data di atas maka dapat dilihat dari hasil perhitungan SPSS 15 sebagai berikut:

⁵Herdaru Purnomo, *Laba BNI Naik 65% jadi Rp 4,1 Triliun di 2010*, <http://finance.detik.com/read/2011/03/16/131528/1593147/5/>, (Sabtu, 20 Juli 2013)

⁶Sutji Decilya, *BNI Bukukan Laba Bersih Rp 5,81 Triliun*, <http://www.tempo.co/read/news/2012/02/28/087386817/BNI-Bukukan-Laba-Bersih-Rp-581-Triliun> (Sabtu, 20 Juli 2013).

⁷Burhan Sholihin, *BNI Targetkan Laba Naik 20-25 Persen*, <http://www.tempo.co/read/news/2013/04/19/087474462/BNI-Targetkan-Laba-Naik-20-25-Persen> (Sabtu, 20 Juli 2013).

Gambar 4.2: Hasil Uji Asumsi Klasik (Normal P-Plot Of Regression Standardized Residual)

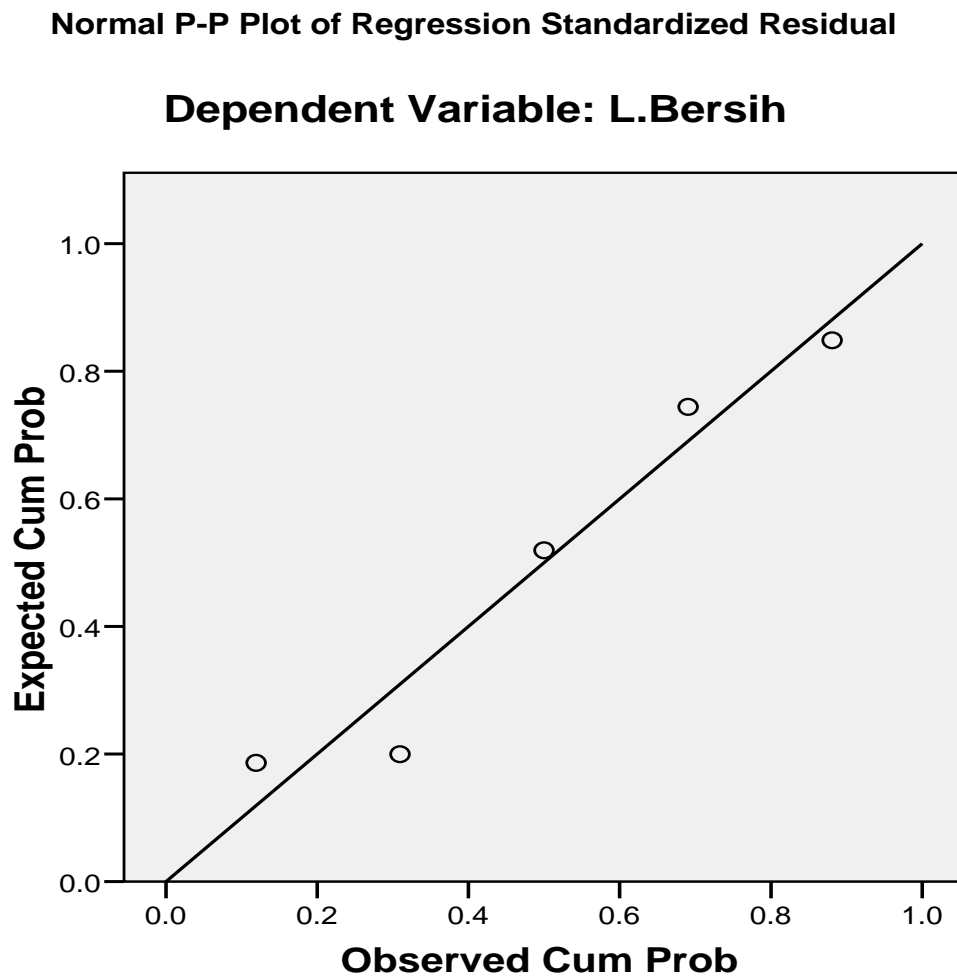

Sumber : Hasil Olahan SPSS

Berdasarkan gambar dari hasil Normal P-P Plot of Regression Standardized Residual di atas dapat disimpulkan bahwa data dari penelitian ini adalah data normal karena data menyebar di sekitar diagram dan mengikuti model regresi.

Tabel 4.3: Hasil perhitungan uji normalitas asumsi klasik dengan menggunakan kolmogorov smirnov

NPar Tests

One-Sample Kolmogorov-Smirnov Test

	B.Operasio nal	L.Bersih
N	5	5
Mean	9747067.00	4200386.80
Std. Deviation	2253724.46	2451721.70
Absolute	.182	.167
Positive	.182	.158
Negative	-.132	-.167
Kolmogorov-Smirnov Z	.407	.374
Asymp. Sig. (2-tailed)	.996	.999

a Test distribution is Normal.

b Calculated from data.

Sumber : Hasil Olahan SPSS

Dari tabel kolmogorov smirnov di atas dapat diketahui bahwa nilai dari variable X dan $Y > 0,05$ berdasarkan hasil olahan SPSS 15. Nilai variable X sebesar 0.996 sedangkan nilai variable Y sebesar 0.999. Jadi dapat disimpulkan bahwa data di atas adalah data normal.

b. Uji Heteroskedastisitas

Hasil uji heteroskedastisitas dilihat di bawah ini berdasarkan hasil perhitungan SPSS:

Gambar 4.4: Hasil Uji Heteroskedastisitas

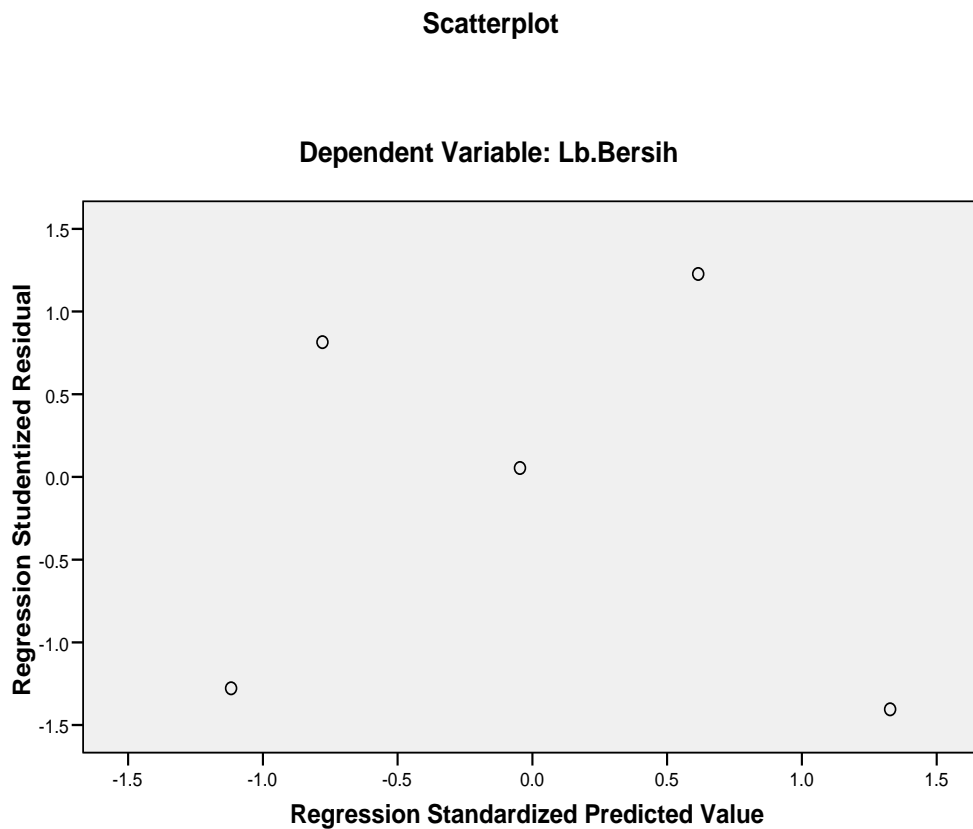

Sumber : Hasil Olahan SPSS

Dari perhitungan di atas dapat diketahui bahwa titik-titik yang ada dalam hasil SPSS tersebut tidak membentuk suatu pola tertentu yang teratur. Dan titik-titik tersebut menyebar di atas dan di bawah angka 1, jadi dapat disimpulkan bahwa data yang digunakan dalam penelitian ini memenuhi syarat asumsi klasik tentang heteroskedastisitas.

c. Uji Multikolinieritas

Untuk mengetahui hasil uji multikolinieritas dilihat di bawah ini berdasarkan hasil perhitungan SPSS:

Tabel 4.4: Hasil perhitungan Uji Multikolinieritas

Coefficients ^a						
Model		Correlations			Collinearity Statistics	
		Zero-order	Partial	Part	Tolerance	VIF
1	By.Operasional	.995	.995	.995	1.000	1.000

a. Dependent Variable: Lb.Bersih

Sumber : Hasil Olahan SPSS

Dari hasil perhitungan di atas dapat diketahui bahwa nilai VIF=1 dan nilai tolerance=1. Jadi dapat disimpulkan bahwa data yang digunakan dalam penelitian ini tidak terdeteksi multikolinieritas karena nilai VIF dan tolerancinya tidak menjauhi angka 1.

d. Uji Autokorelasi

hasil perhitungan uji autokorelasi dapat dilihat berdasarkan hasil perhitungan SPSS sebagai berikut ini:

Tabel 4.5: Hasil Uji Autokorelasi

Model Summary ^b					
Model	R	R Square	Adjusted R Square	Std. Error of the Estimate	Durbin-Watson
1	.995 ^a	.990	.987	280906.806	2.413

a. Predictors: (Constant), B.Operasional

b. Dependent Variable: Lb.Bersih

Dari hasil perhitungan di atas menghasilkan Durbin Watson sebesar 2.413 yang berarti berada dikriteria $2,35 < DW < 2,79$. Jadi data dikatakan bahwa hasil perhitungan Durbin Watson tersebut tidak dapat disimpulkan.

2. Hipotesis

a. Uji Regresi Linear Sederhana

Analisis regresi linear sederhana digunakan untuk menunjukkan hubungan antara variabel dependen (Y) dengan variabel independen (X). dengan menggunakan regresi linear sederhana maka pengaruh biaya operasional terhadap laba bersih dapat diketahui. Hal ini dapat ditunjukkan melalui hasil olah data menggunakan SPSS 15 sebagai berikut:

Table 4.6: Hasil Perhitungan Biaya Operasional Berpengaruh Terhadap Laba Bersih (Tahun 2008-2012)

Coefficients ^a						
Model		Unstandardized Coefficients		Standardized Coefficients	t	Sig.
		B	Std. Error	Beta		
1	(Constant)	-6350665	620297.1		-10.238	.002
	By.Operasional	1.082	.062	.995	17.370	.000

a. Dependent Variable: Lb.Bersih

Berdasarkan Tabel 4.6 maka dapat diperoleh persamaan regresi linear sederhana sebagai berikut:

$$Y = -6350665.115 + 1.082X$$

Dari persamaan regresi linear sederhana dapat disimpulkan bahwa:

1. Koefisien konstan (a) sebesar Rp. 6.350.665,115 yang berarti bahwa jika tidak ada pengaruh variable independen yaitu biaya operasional maka laba bersih akan sebesar Rp. 6.350.665,115.
2. Koefisien regresi (b) sebesar 1.082 menunjukkan bahwa setiap terjadi kenaikan 1% laba bersih, maka akan diikuti dengan peningkatan biaya operasional sebesar Rp. 1.082.
3. Koefisien determinasi

Berdasarkan perhitungan di bawah ini dengan menggunakan SPSS 15 hasilnya adalah sebagai berikut:

Tabel 4.7: Perhitungan koefisien determinasi

Model Summary^b				
Model	R	R Square	Adjusted R Square	Std. Error of the Estimate
1	.995 ^a	.990	.987	280906.806

a. Predictors: (Constant), By.Operasional

b. Dependent Variable: Lb.Bersih

Sumber : Hasil Olahan SPSS

Tabel 4.7 menunjukkan nilai dari *R Square* adalah 0,990 yang berarti sebesar 99% variable Y (Laba bersih) berpengaruh terhadap variable X (biaya operasional). Sedangkan sisanya sebesar 1% dipengaruhi oleh faktor lain yang tidak dimasukkan dalam penelitian ini. Apabila $R^2 = 0.990$ berarti variable independen (biaya operasional) berpengaruh signifikan terhadap variable dependen (laba bersih).

b. Uji Koefisien Korelasi

Analisis koefisien korelasi bertujuan untuk mengukur keeratan hubungan antara variable dependen (Y) dengan variable independen (X). dengan menggunakan SPSS. Maka hasil perhitungan korelasi dapat dilihat sebagai berikut:

Tabel 4.8: Perhitungan koefisien korelasi

Correlations			
		Lb.Bersih	By. Operasional
Pearson Correlation	Lb.Bersih	1.000	.995
	By.Operasional	.995	1.000
Sig. (1-tailed)	Lb.Bersih	.	.000
	By.Operasional	.000	.
N	Lb.Bersih	5	5
	By.Operasional	5	5

Dari tabel 4.8 dapat diketahui bahwa nilai koefisien korelasi untuk pengaruh biaya operasional terhadap laba bersih adalah 0.995, yang artinya hubungan antara biaya operasional dengan laba bersih sangat tinggi. Penelitian ini menunjukkan bahwa variabel X (biaya operasional) berpengaruh signifikan terhadap variable Y (laba bersih). Hal ini didukung dengan hasil koefisien determinasi yang diperoleh sebesar 0.990.

c. Uji Simultan (Uji t)

Uji t digunakan untuk mengetahui pengaruh variable independen secara parsial terhadap variable dependen.

Tabel 4.9:Perhitungan Uji t

Coefficients ^a						
Model		Unstandardized Coefficients		Standardized Coefficients	t	Sig.
		B	Std. Error	Beta		
1	(Constant)	-6350665	620297.1		-10.238	.002
	By.Operasional	1.082	.062	.995	17.370	.000

a. Dependent Variable: Lb.Bersih
Sumber : Hasil Olahan SPSS

Dari tabel 4.9 dapat diketahui bahwa hubungan antara biaya operasional dengan laba bersih melalui perhitungan SPSS 15 yang menghasilkan nilai $t_{hitung} 17.370 > t_{tabel} 2.353$. Artinya H_0 diterima dan H_1 ditolak. Secara parsial ada pengaruh yang signifikan antara biaya operasional dengan laba bersih. Besarnya pengaruh biaya operasional terhadap laba bersih yaitu 1.082 atau dianggap signifikan. Hal ini tercermin dari angka signifikan yaitu $0.000 < 0.050$.

BAB V

PENUTUP

A. Kesimpulan

Berdasarkan hasil analisis data dan perhitungan serta pembahasan, maka dapat disimpulkan tentang penelitian ini:

1. Biaya operasional adalah seluruh biaya operasi kecuali biaya bunga dan biaya pajak penghasilan sedangkan Laba bersih atau laba setelah pajak adalah laba atau pendapatan dari bisnis perusahaan yang sedang berjalan setelah dikurangi bunga dan pajak.
2. Laba bersih BNI selama tahun 2008-2012 terus meningkat setiap tahunnya. Peningkatan laba bersih tersebut dipengaruhi oleh kenaikan pendapatan bunga, pendapatan non bunga, perbaikan kualitas aset serta ekspansi kredit BNI menaikkan pendapatan bunga bersih.
3. Berdasarkan uji asumsi klasik yang digunakan yaitu uji normalitas, uji heteroskedastisitas dan uji multikolinieritas dapat diketahui bahwa data yang digunakan dalam penelitian ini adalah data normal.
4. Berdasarkan hasil perhitungan koefisien determinasi dan koefisien korelasi dapat diketahui bahwa variabel X (biaya operasional) berpengaruh signifikan terhadap variable Y (laba bersih).
5. Berdasarkan hasil perhitungan uji t dapat diketahui bahwa nilai t_{hitung} 17.370 > t_{tabel} 2.353. Artinya H_0 diterima dan H_1 ditolak. Besarnya pengaruh biaya

operasional terhadap laba bersih yaitu 1.082 atau dianggap signifikan. Hal ini tercermin dari angka signifikan yaitu $0.000 < 0.050$.

B. Saran

Setelah melakukan penelitian dan melakukan perhitungan dari data yang dikumpulkan, maka ada beberapa saran yang ingin penulis kemukakan untuk PT. Bank Negara Indonesia, Tbk Cabang Makassar. Adapun saran-saran tersebut adalah:

1. Diharapkan karyawan BNI lebih teliti dalam menentukan *review* seluruh *project cost* nasabahnya agar tidak terjadi keterlambatan pertumbuhan kredit seperti yang terjadi saat ini menurut Direktur *Business Banking* PT Bank Negara Indonesia Tbk (BNI) Khrisna Suparto.
2. Diharapkan BNI terus melakukan inovasi-inovasi tertentu yang bertujuan untuk ekspansi kredit khususnya dibidang dana murah. Karena ekspansi kredit BNI tersebut ditopang oleh pertumbuhan Dana Pihak Ketiga (DPK) yang berfokus pada upaya-upaya menghimpun dana murah.

DAFTAR PUSTAKA

- Ahmad, Kamaruddin. 1996. *Akuntansi Manajemen*. Jakarta: PT. Rajagrafindo Persada.
- Alim, Syarul. *BAB III Metode Penelitian*. www.google.com. (Senin, 27 Mei 2013)
- Al-Mubarakakfuri, Syaikh Shafiyurrahman. *Syahih Tafsir Ibnu Katsir*. 2011. Jilid IV. Jakarta: Pustaka Ibnu Katsir.
- Consultan, Duwi. Uji Heteroskedastisitas. <http://duwiconsultant.blogspot.com/2011/11/ujiheteroskedastisitas.html> (Jumat, 2 Agustus 2013)
- Decilya, Sutji. *BNI Bukukan Laba Bersih Rp. 5,81 Triliun*. <http://www.Tempo.co/read/news/2012/02/28/08738681/BNI-Bukukan-Laba-Bersih-Rp-581-Triliun>. (Sabtu, 20 Juli 2013)
- David, R. Fred. 2009. *Strategic Management*. Edisi 12. Buku 1. Jakarta : Penerbit Salemba Empat. Jakarta : CV. Darus Sunnah.
- Departemen Agama RI, 2002. *Al-Qur'an dan Terjemahan*. Jakarta : CV. Darus Sunnah.
- Elqorni, Ahmad. <http://elqorni.wordpress.com/tag/akuntansi-biaya/> (Jumat, 20 April 2013)
- Hanse dan Mowen. 2011. *Managerial Accounting*. Edisi 8. Buku 1. Jakarta : Penerbit Salemba Empat.
- Hasan, Iqbal. 2008. *Pokok-pokok Statistik 1 : Statistik Deskriptif*. Cetakan V. Jakarta: Bumi Aksara.
- _____. 2009. *Analisis Data Penelitian Dengan Statistik*. Cetakan IV. Jakarta : Bumi Aksara.
- HT. Gassing, Qadir, A dan Halim, Wahyuddin. 2009. *Pedoman Karya Tulis Ilmiah : Makalah, Skripsi, Tesis, dan Disertasi*. Cetakan II. Alauddin Press.
- <http://www.bni.co.id/id-id/tentangkami/sejarah.aspx> (Selasa, 16 Juli 2013)
- <http://elib.unicom.ac.id/download.php?ida=799698> (Kamis, 27 Juni 2013)

- Ismail. 2010. *Akuntansi Perbankan: Teori dan Aplikasi Dalam Rupiah*. Jakarta: Kencana Media Group.
- Kabarbisnis.com, admin. *BNI raup laba Rp2,9 triliun hingga kuartal III/2010*. <http://www.kabarbisnis.com/read/2815352>. (Jumat, 2 Agustus 2013)
- Kuncoro, Mudhadjad. 2003. *Metode Riset Untuk Bisnis dan Ekonomi*. Jakarta : PT. Erlangga.
- Meidinasari, Army. *Laba Bersih BNI Capai Rp 2,48 Triliun*. <http://swa.co.id/listed-articles/laba-bersih-bni-capai-rp-248-triliun> (Sabtu, 20 Juli 2013)
- Nasution. *Jurnal.usu.co.id./index.php/jmim/article/.../2331/pdf* (Selasa, 16 Juli 2013)
- PB, Triton. 2006. *SPSS 13.0 Terapan: Riset Statistik Parametrik*s. Yogyakarta: CV. Andi Offset.
- Purnomo, Herdadu. *Laba BNI Naik 65% jadi Rp 4,1 Triliun di 2010*. <http://finance.detik.com/read/2011/03/16/131528/1593147/5> (Sabtu, 20 Juli 2013)
- Raharjaputra, S. Hendra. 2009. *Manajemen Keuangan dan Akuntansi*. Jakarta: Penerbit Salemba Empat.
- Rudianto. 2009. *Penganggaran*. Jakarta : Penerbit Erlangga.
- _____. 2008. *Pengantar Akuntansi*. Jakarta : Penerbit Erlangga.
- Rumannurbawastore. *Pengertian Laporan Keuangan Menurut Pakar & ahlinya*. [Http:// Rumannurbawastore.wordpress.com/2012/05/06/pengertian-laporan-keuangan-menurut-pakar-ahlinya](http://Rumannurbawastore.wordpress.com/2012/05/06/pengertian-laporan-keuangan-menurut-pakar-ahlinya) (Ahad, 13 Januari 2013)
- Sadeli, M. Lili. 2009. *Dasar-dasar Akuntansi*. Cetakan V. Jakarta : Bumi Aksara.
- Saeno. *Ekspansi BNI Lambungkan Biaya Operasional*. <http://www.bisnis.com/m/ekspansi-bni-lambungkan-biaya-operasional> (Jumat, 2 Agustus 2013)
- Shihab, M. Quraish. 2002. *Tafsir Al-Mishbah*. Jakarta: Lentera Hati.
- Sholihin, Burhan. *BNI Targetkan Laba Naik 20-25 Persen*. <http://www.tempo.co/read/news/2013/04/19/08774462/BNI-targetkan-laba-naik-20-25-persen> (Sabtu, 20 Juli 2013)
- Siti Anisah, 2008, Bab II Landasan Teori, <http://www.google.com> (13 Januari 2013)

- Skousen, K. Fred. *Dkk.* 2009. *Akuntansi Keuangan*. Edisi 16. Buku 1. Jakarta: Penerbit Salemba Empat.
- Stice, Earlk. *Dkk.* 2009. *Akuntansi Keuangan*. Jakarta: PT. salemba Empat.
- Sugiyono. 1999. *Metode Penelitian Administrasi*. Bandung: CV. Alfabeta.
- _____. 1999. *Metode Penelitian Kuantitatif Kualitatif dan R & D*. Bandung: CV. Alfabeta.
- Suhendi, Hendi. 2002, *Fiqh Muamalah*. Jakarta : PT. Rajagrafindo Persada.
- Sulaiman, Wahid. 2004. *Analisis Regresi Menggunakan SPSS Contoh Kasus dan Pemecahannya*. Yogyakarta: Andi Offset.
- Sosanto, Catur. *Dkk.* 2010. *Anggaran*. Jakarta: PT. salemba Empat.
- Ubudiyah, Setiawati. 2010. <http://alumni.unicom.ac.id> (Jumat, 28 Juni 2013)
- Usman, Husaini dan Akbar, Setiady Purnomo. 2008. *Pengantar Statistik*. Cetakan III. Jakarta : Bumi Aksara.
- Wild, J. John. *Dkk.* 2008. *Analisis Laporan Keuangan*. Edisi 8. Buku 1. Jakarta: Penerbit Salemba Empat.

RIWAYAT HIDUP



Syahrani lahir pada tanggal 24 Mei 1990 di Kota Pinrang, tepatnya di Desa Kassa Kec. Batulappa Provinsi Sulawesi Selatan, merupakan anak ketiga dari empat bersaudara dari pasangan **Suardi** dan **Budimah**.

Tahun 1996 memulai pendidikan di Sekolah Dasar Negeri 219 Kassa, dan lulus pada tahun 2002. Kemudian pada tahun yang sama melanjutkan ke Sekolah Lanjutan Tingkat Pertama Negeri 1 Patampanua dan lulus pada tahun 2005. Pada tahun yang sama melanjutkan ke Sekolah Menengah Kejuruan Negeri 2 Pinrang dan lulus pada tahun 2008.

Masuk di Perguruan Tinggi pada tahun 2009 di Universitas Islam Negeri Alauddin Makassar Fakultas Ekonomi dan Bisnis Islam Jurusan Manajemen melalui jalur UML (Ujian Masuk Lokal). Pada bulan Juni sampai awal bulan Juli tahun 2012 penulis menjalani kegiatan magang di kantor Dinas Energi dan Sumber Daya Mineral Provinsi Sulawesi Selatan di Jl. A.P. Pettarani.

Pada tahun 2013 mengikuti Kuliah Kerja Nyata (KKN) Reguler Universitas Islam Negeri Alauddin Makassar di Desa Tanammawang, Kecamatan Bontoramba Kabupaten Jeneponto Provinsi Sulawesi Selatan selama dua bulan sejak bulan Februari hingga bulan April 2013.