

**GAMBARAN USIA *MENARCHE* PADA SISWI SEKOLAH DASAR DI KECAMATAN
PATALLASSANG KABUPATEN GOWA TAHUN 2015**



**Karya tulis ilmiah ini diajukan sebagai salah satu syarat dalam menyelesaikan
pendidikan diploma III kebidanan
UIN Alauddin Makassar**

OLEH :

RADEN INDAH YULIANA

NIM : 70400112013

FAKULTAS KEDOKTERAN DAN ILMU KESEHATAN

UIN ALAUDDIN MAKASSAR

2015

MOTTO DAN PERSEMBAHAN

Manusia tidak Mungkin Menghasilkan Pengetahuan

Tanpa belajar cara berfikir

Apapun pendapat orang dan pengaruh yang ada

Terimalah diri anda

Berusahalah untuk Menjadi manusia yang berhasil

Tapi berusahalah menjadi manusia yang berguna

Kupersembahkan karya Ini untuk

Kedua Orang Tua tercinta yang telah

Berkorban untuk kesuksesanku

Semoga Allah membalas budi baik mereka. Amin..

PERNYATAAN KEASLIAN KARYA TULIS ILMIAH

Saya yang bertanda tangan di bawah ini :

Nama : Raden Indah Yuliana
Nim : 70400112013
Jurusan : D3-Kebidanan
Fakultas : Kedokteran dan Ilmu Kesehatan
Judul KTI : **“Gambaran Usia *Menarche* pada siswi Sekolah Dasar di Kecamatan Patallassang Kabupaten Gowa tahun 2015”**

Menyatakan dengan Sebenar-benarnya bahwa skripsi yang saya tulis ini benar merupakan hasil karya sendiri dan bukan merupakan pengambilalihan tulisan atau pikiran orang lain yang saya akui sebagai hasil tulisan atau pikiran sendiri

Apabila dikemudian hari terbukti atau dapat dibuktikan bahwa karya tulis ini hasil jiplakan, maka saya bersedia sanksi atas perbuatan tersebut sesuai ketentuan yang berlaku

Makassar, September 2015

Yang Membuat Pernyataan

RADEN INDAH YULIANA
NIM. 70400112013

KATA PENGANTAR

بِسْمِ اللَّهِ الرَّحْمَنِ الرَّحِيمِ

Puji Syukur Kehadirat Allah Subhanahu Wata'ala atas rahmat dan Karunia-Nya sehingga Karya Tulis Ini dapat terselesaikan meskipun bentuknya cukup sederhana, serta salam dan shalawat atas Baginda rasulullah Sallallahu Walaiwasallam sebagai contoh teladan dalam kehidupan untuk mencapai kebahagiaan dunia dan akhirat yang selama-lamanya, sehingga Karya Tulis yang berjudul “ **Gambaran Usia *Menarche* pada Siswi Sekolah dasar di Kecamatan Patallassang Kabupaten Gowa tahun 2015** “ ini dapat diselesaikan. Adapun maksud dari penulisan karya Tulis Ini adalah sebagai persyaratan dalam penyelesaian study peneliti pada jurusan Kebidanan Fakultas Kedokteran dan Ilmu Kesehatan Universitas Islam Negeri Alauddin Makassar.

Dalam penyusunan karya tulis ilmiah ini, banyak mengalami kesulitan dan hambatan. Namun, penulis yakin bahwa “ akan Ada Pelangi Setelah Hujan ” hal itulah yang memberikan dorongan kuat bagi penulis untuk tidak berputus asa dalam menyelesaikan karya tulis ilmiah ini. Penulis sangat menyadari akan keterbatasan pengalaman dan pengetahuan yang dimiliki, oleh karena itu saran dan kritik yang sifatnya membangun merupakan masukan dalam penyempurnaan selanjutnya dan dapat bermanfaat bagi perkembangan ilmu pengetahuan.

Mengawali ucapan terima kasih ini disampaikan penghargaan yang istimewa kepada Almarhum Ayah Tercinta Abdul Hafid S.Pd, M.M dan ibunda tercinta Raden Mastiting S.Pd atas segala perhatian, kasih sayang, doa restu serta pengorbanannya yang tak terhingga. Dan Dengan Penuh rasa hormat penulis banyak Terima Kasih sebesar-besarnya kepada Ibu Hj. Sitti Saleha S.St, S.Km, M.Keb selaku Pembimbing, begitu pula kepada pihak keluarga yang

senantiasa memberikan nasehat, doa serta bantuan dalam bentuk apapun semoga keikhlasannya dibalas Allah SWT.

Ucapan rasa terima kasih dan penghargaan yang tak terhingga nilainya juga penulis sampaikan kepada:

1. Bapak Prof.Dr. Musafir Pababbari, M.Ag selaku rektor UIN Alauddin Makassar beserta stafnya. Yang telah memberikan kebijakan-kebijakan serta mengarahkan segala kemampuan demi membangun kampus UIN Alauddin menjadi kampus yang ber peradaban.
2. Bapak Dr. dr. H. Andi Armyn Nurdin, M.Sc selaku dekan Fakultas Ilmu Kesehatan UIN Alauddin Makassar beserta Wakil Dekan I, Wakil Dekan II, Wakil Dekan III dan seluruh Staf administrasi yang telah memberikan berbagai fasilitas kepada seluruh mahasiswa UIN Alauddin Makassar selama masa masa pendidikan.
3. Ibu Firdayanti S.SiT,.M.Keb, selaku ketua prodi kebidanan yang telah menuntun, mendidik dan mengajarkan kepada penulis berbagai disiplin ilmu
4. Ibu dr. Darmawansyih, M.Kes selaku Penguji 1 Karya tulis Ilmiah ini yang telah banyak memberikan masukan dan motivasi sehingga penulis dapat menyelesaikan Karya Tulis Ilmiah ini.
5. Ibu Prof. Hj. Aisyah Kara, MA., Ph.D SELaku penguji II Karya Tulis Ilmiah ini yang telah banyak memberikan masukan dan motivasi sehingga penulis dapat menyelesaikan Karya Tulis Ilmiah ini
6. Bapak dan Ibu dosen Jurusan Kebidanan yang telah memberikan ilmunya Selama penulis Menjadi Mahasiswa.
7. Kepala Sekolah, Guru-Guru dan staf yang Ada di Sekolah Dasar di Kecamatan Patallasang yang selalu membantu penulis selama penelitian berlangsung.

8. Kakak Saya Tercinta Raden Ida Wahyuni yang Senantiasa memberikan motivasi dalam penyusunan Karya Ilmiah ini.
 9. Para Sahabat Saya Sri Mumpuni Ainun Nisa, A,Andini Juniarti, Muh Azhar Terima kasih atas segala bentuk bantuannya.
 10. Para sahabat terbaik yang Selalu setia membantu penulis Hikmawati, Reski Khaerani Yusuf, Amrawati, Nurul Fitrianti,Lilis Andriani, Nurhayati (027), Nurul Azmi, Nurul Mukhlisa, Suci Firdayanti. Terima kasih telah menghiasi hari-hariku di kampus selama duduk di bangku perkuliahan.
 11. Buat teman-teman seperjuangan Jurusan Kebidanan Kelas A dan B angkatan 2012 semoga rasa kekeluargaan yang terjalin selama ini tidak Pudar.
 12. Untuk Teman Kost Azzahra (Riska Ariyanti, Wulan, Cia, Usman, Desta, Ahmad, Jusran, Abel) Terima Kasih atas dukungan, bantuan dan doanya.
- Dengan setulus hati penulis berharap semua pihak yang telah membantu penulis selama ini diridhoi oleh Alla Subhanahu wata'ala untuk bahagia dan sukses, dunia maupun Akhirat.
- Amin.

Makassar, September 2015

Penulis

DAFTAR ISI

Halaman Judul	i
Halaman Persetujuan	ii
Halaman Pengesahan	iii
Pernyataan Keaslian	iv
Motto dan Persembahan	v
Kata Pengantar	vi
Daftar Isi	vii
Daftar Tabel	viii

BAB I. PENDAHULUAN

A. Latar Belakang	1
B. Rumusan Masalah	4
C. Tujuan	4
D. Manfaat	4

BAB II. TINJAUAN PUSTAKA

A. Tinjauan Pustaka tentang Menarche	6
1. Pengertian Menarche	6
2. Pengertian Usia Menarche	7
B. Tinjauan Pustaka tentang Faktor Yang Mempengaruhi Usia Menarche	8
1. Keadaan Gizi	8
2. Sosial Ekonomi	9
3. Keterpaparan Media Massa	9
4. Gaya Hidup	10

C. Tinjauan Umum tentang Perkembangan dan Masa Remaja	
1. Pertumbuhan dan perkembangan janin.....	11
2. Pertumbuhan dan perkembangan bayi dan balita.....	14
3. Perkembangan masa Sekolah.....	15
4. Pengertian Remaja.....	16
5. Ciri-Ciri Umum masa remaja.....	18
6. Waktu Masa Remaja.....	20
7. Ciri Perkembangan Masa Remaja.....	22
D. Tinjauan Umum tentang Pubertas.....	24
1. Masa Pubertas Remaja.....	24
2. Tahap Pubertas.....	25
E. Tinjauan Umum tentang Menstruasi	28
1. Pengertian Menstruasi.....	28
2. Sistem Reproduksi	29
3. Siklus Menstruasi.....	37
4. Fase dalam Siklus Menstruasi	39
5. Menstruasi dalam Islam	47
F. Kerangka Teori	52
G. Kerangka Konsep.....	53
H. Defenisi Operasional.....	53

BAB III Metodologi Penelitian

A. Jenis dan Rencana Penelitian.....	56
B. Tempat dan Waktu Penelitian.....	56

C. Sample, Populasi dan Pengambilan Sample.....	57
D. Teknik Pengumpulan Data.....	58
E. Analisis Data.....	60
BAB IV Hasil Penelitian dan Pembahasan	
A. Hasil Penelitian.....	61
B. Pembahasan.....	69
BAB V	
A. Kesimpulan.....	76
B. Saran.....	77
DAFTAR PUSTAKA	
LAMPIRAN	

DAFTAR TABEL

No	Nama Tabel	Halaman
Tabel 4.1	Distribusi Frekwensi responden	61
Tabel 4.2	Distribusi frekwensi responden berdasarkan Umur	62
Tabel 4.3	Distribusi frekwensi responden berdasarkan Status Gizi	63
Tabel 4.4	Distribusi frekwensi responden berdasarkan Sosial Ekonomi	64
Tabel 4.5	Distribusi frekwensi responden berdasarkan keterpaparan Media massa	65
Tabel 4.6	Distribusi frekwensi responden berdasarkan Gaya Hidup	65
Tabel 4.7	Gambaran Usia Menarche berdasarkan Status Gizi	66
Tabel 4.8	Gambaran Usia Menarche berdasarkan Status Sosial Ekonomi	67
Tabel 4.9	Gambaran Usia Menarche berdasarkan Keterpaparan Media Massa	68
Tabel 4.10	Gambaran Usia Menarche berdasarkan Gaya Hidup	68

ABSTRAK
JURUSAN KEBIDANAN
UIN ALAUDDIN MAKASSAR
KARYA TULIS ILMIAH, SEPTEMBER 2015

Raden Indah Yuliana, 70400112013

Pembimbing : Sitti Saleha

“ Gambaran Usia Menarche pada siswi Sekolah Dasar di Kecamatan Pattallassang Kabupaten Gowa Tahun 2015 “

Menarche Adalah haid yang pertama kali terjadi pada wanita. Masalah utama dalam penelitian ini adalah usia *menarche* siswi Sekolah Dasar. Ada pun rumusan masalah penelitian ini yaitu: bagaimanakah gambaran usia menarche pada siswi Sekolah Dasar di Kecamatan Pattallassang?. Tujuan umum penelitian ini adalah untuk mengetahui gambaran usia *menarche* pada siswi Sekolah Dasar di Kecamatan Pattallassang. Tujuan khusus penelitian ini adalah: (1) untuk mengetahui usia menarche berdasarkan keadaan gizi (2) Untuk mengetahui usia menarche berdasarkan social ekonomi (3) Untuk mengetahui usia menarche berdasarkan media massa / sumber informasi (4) Untuk mengetahui usia menarche berdasarkan gaya hidup. Pendekatan yang digunakan dalam penelitian ini adalah pendekatan kualitatif. Jenis penelitian yang digunakan adalah penelitian yang bersifat deskriptif yang merupakan penelitian yang berkenaan dengan pertanyaan terhadap keberadaan variable mandiri, baik hanya pada satu variable atau lebih (variable yang berdiri sendiri). Penelitian dilakukan di seluruh sekolah dasar di kecamatan pattallassang dengan jumlah responden 163 orang. Instrument pada penelitian ini berupa angket dan observasi. Teknik analisis data yang digunakan adalah analisis deskriptif dan analisis uji sampel t-tes. Hasil penelitian ini adalah: usia *menarche* pada siswi Sekolah Dasar di Kecamatan Pattallassang Kabupaten Gowa Tahun 2015 tersebut 2 orang berusia 12 tahun dan 1 orang berusia 13 tahun.

ABSTRACT
DEPARTEMEN OF MIDWIFERY
STATE UNIVERSITY OF MAKASSAR
SCIENCE WRITING, SEPTEMBER 2015

Raden Indah Yuliana,70400112013

Supervisor : Sitti Saleha

“The age of Menarche picture in elementary school in Pattalassang district in Gowa 2015

Menarche is the first menstrual period. The main problem in this study is age of menarche in elementary school. As for the problem in this study is how picture of elementary school age of menarche in Pattalassang district ?. The general objective of this research was to describe the age of menarche in elementary school in Pattalassang district. Specific objectives of this research were: (1) to determine the age of menarche is based on the state of nutrition (2) To determine the age of menarche based on the social economy (3) To determine the age of menarche by mass media/resources (4) To determine the age of menarche based on the lifestyle. This research was qualitative approach. This type of research is descriptive research that is research relating to the question of the existence of an independent variable, either only on one or more variables (variables that stand-alone). The study was conducted in all primary schools in the district Pattalassang the number of respondents 163 persons. Instrument in this study a questionnaire and observation. The data analysis technique used is descriptive analysis and test analysis of t-test samples. Results of this study were: Students who have obtained as many as 3 people experiencing menarche, a girl of menarche in elementary school student in the Pattalassang district in Gowa 2015 is 2 people aged 12 years old and one person 13 years old.

Key Word : Age Menarche, Nutrition Status, Economic sosial, Mass media Exposure, life style

BAB I

PENDAHULUAN

A. Latar Belakang

Siklus kehidupan wanita terdiri dari masa konsepsi, bayi dan balita, remaja, usia subur dan usia lanjut. Masa remaja yaitu sekitar 10-19 tahun sering disebut dengan masa pubertas (Dep Kes RI,2005). Masa remaja adalah masa peralihan dari anak ke dewasa baik secara jasmani dan rohani. Tahapan ini sangat menentukan bagi remaja karena merupakan periode terjadinya pertumbuhan dan perkembangan pesat baik fisik, psikologis maupun intelektual (Dirjen Bina Kesga Dep Kes RI,2005).

Peristiwa kejiwaan pada remaja berlangsung lebih lambat di banding perubahan fisik. Perubahan tersebut meliputi perubahan emosi, yang biasanya ditandai dengan perasaan sensitif mudah menangis, cemas, frustrasi, agresif dan mudah bereaksi terhadap rangsangan luar yang sangat terpengaruh. Perkembangan intelegensia di tandai dengan mampu berfikir abstrak, senang memberi kritik dan ingin mengetahui hal baru, sehingga muncul perilaku ingin coba-coba (Dep Kes RI, 2005).

Peristiwa paling penting dalam masa pubertas anak gadis ialah datangnya menstruasi pertama atau *menarche*, yang menjadi pertanda biologis dari kematangan seksual (Suryani dan Widyasih,2008). *Menarche* adalah haid yang pertama kali terjadi pada wanita, dimana hal tersebut merupakan ciri khas dari kedewasaan seorang wanita yang sehat dan tidak hamil (Yusuf,2010). Haid atau menstruasi adalah proses keluarnya darah yang terjadi secara periodik atau siklik endometrium, Keluarnya darah dari vagina ini disebabkan mneluruhnya lapi 1 dalam rahim yang banyak mengandung pembuluh darah dan sel telur yang tidak di buahi (Kasdu,2005). Selain itu dikemukakan bahwa

seiring dengan perkembangan biologis, maka pada wanita usia tertentu, seseorang dapat mencapai tahapan kematangan organ-organ seks, yang ditandai dengan haid pertama atau yang disebut *menarche* (Nur Fitri Jayanti, 2011).

Menarche terjadi pada usia 11-16 tahun (Suryani dan Widyasih 2008). Gunnarsah (2010) berpendapat, *menarche* terjadi sekitar 11 tahun. Sedangkan Sarwono (2010) menyatakan, *menarche* terjadi pada anak perempuan berumur 9 tahun, 10 tahun, bahkan ada yang berusia 17 tahun. Penelitian pada remaja Inggris terjadi penurunan rata-rata usia *menarche* selama 20-30 tahun (Whincup, 2001 dalam Pulungan, 2009). Saat ini, anak-anak di Amerika Serikat lebih cepat (bulan mendapatkan *menarche* dari pada anak perempuan 20 tahun yang lalu. Kecenderungan ini berlangsung terus dan dimulai pada abad ke 19 (Nazorio, 2002 dalam Pulungan, 2009).

Remaja merupakan masa transisi dari masa anak-anak ke masa dewasa. Populasi remaja di dunia saat ini mencapai 1,2 miliar penduduk atau 1 dari 5 orang di dunia berusia 10-19 tahun Menurut badan Koordinasi Keluarga berencana Nasional (BKKBN, 2012). Hasil sensus penduduk di Indonesia tahun 2012 yang dilakukan oleh Badan Pusat Statistik (BPS) melaporkan bahwa jumlah remaja 10-24 tahun sebesar 63,4 juta jiwa yang terdiri dari laki-laki sebanyak 32.151.398 jiwa dan perempuan sebanyak 31.275.595 jiwa.

Menarche dini merupakan menstruasi pertama yang dialami seorang wanita subur pada usia di bawah 12 tahun. Kondisi *Menarche* dini karena mendapat produksi hormone estrogen lebih banyak di banding wanita lain pada umumnya, itulah sebabnya menjadi masalah yang amat penting. Di Indonesia penelitian yang dilakukan (Susanti, 2012) di SMP 30 Semarang bahwa rerata kelompok kasus dengan Nilai usia *Menarche* $10,7 \pm 0,43$ tahun dengan usia *menarche* terdini 10 tahun, sedangkan kelompok kontrol

nilai rerata usia *menarche* sebesar $12,1 \pm 0,28$ tahun diperoleh rentang usia *menarche* normal antara 12-13 tahun.

Berdasarkan hasil penelitian di Indonesia pada tahun 1932 rata-rata usia *menarche* adalah 15 tahun, Pada tahun 1948 rata-rata Usia *menarche* 14,63 tahun, tahun 1976 rata-rata usia *menarche* adalah 14 tahun dan pada tahun 1992 rata-rata usia *menarche* 13 tahun (Deriana, 2011). Usia *Menarche* Lebih awal ini berhubungan oleh beberapa faktor diantaranya keadaan gizi, genetik, konsumsi makanan, hormon, sosial ekonomi, keterpaparan media massa orang dewasa (pornografi), perilaku seksual dan gaya hidup.

Berdasarkan survey awal menunjukkan bahwa jumlah siswi perempuan SD di Kab. Gowa terdiri dari 4950 siswi perempuan berusia 12 tahun. Melalui observasi secara langsung dan wawancara dengan beberapa siswi menunjukkan bahwa terdapat beberapa siswa telah mengalami menstruasi. Berdasarkan data di atas mendorong peneliti untuk meneliti lebih lanjut mengenai usia *menarche* pada siswa SD di Kecamatan Patallassang

B. Rumusan Masalah

1. Berdasarkan Latar belakang ini maka permasalahan dalam penelitian ini adalah usia *Menarche* pada siswi Sekolah Dasar di Kecamatan Patallassang

C. Tujuan Penelitian

2. Tujuan Umum : untuk mengetahui Usia Menarche di Kec.Patallassang
3. Tujuan Khusus :
 - a. Untuk mengetahui usia menarche berdasarkan Status Gizi
 - b. Untuk mengetahui usia menarche berdasarkan social ekonomi
 - c. Untuk mengetahui usia menarche berdasarkan madia massa / sumber informasi
 - d. Untuk megetahui usia menarche berdasarkan gaya hidup

D. Manfaat Penelitian

Manfaat yang diharapkan dari penelitian ini adalah:

1. Bagi Peneliti, Menambah wawasan dan pengetahuan tentang Gambaran Usia *Menarche* Siswi SD di Kecamatan Patallassang Kab.Gowa tahun 2015
2. Bagi Instirusi, Diharapkan penelitian ini dapat menjadi bahan kajian dalam institusi untuk mengembangkan proses belajar mengajar, serta dapat melengkapi bacaan di perpustakaan
3. Bagi Responden, Bahan masukan tentang informasi yang benar tentang *Menarche*. Perubahan-perubahan apa yang terjadi setelah *Menarche*.

BAB II

LANDASAN TEORI

A. Tinjauan Umum Tentang Menarche

1. Defenisi *Menarche*

Ketika seorang anak perempuan dilahirkan, terdapat ratusan ribu sel telur dalam ovariumnya (indung telur). Ketika anak perempuan mulai mendapat siklus menstruasi pada usia pubertas, anak perempuan akan kehilangan satu sel telur (ovum) pada setiap masa menstruasi, asalkan tidak mulai hamil. *Menarche* adalah haid pertama yang terjadi akibat proses sistem hormonal yang kompleks. Setelah panca indra menerima rangsangan yang diteruskan kepusat dan di olah oleh *hipotalamus* ,dilanjutkan dengan *hipofise* melalui *system fortal* dikeluarkan hormon *gonadotropin* perangsang *folikel* dan *luteinizing hormone* untuk merangsang indung telur. Hormon perangsang *folikel* (FSH), merangsang *folikel primordial* yang di dalam perjalanannya dominan mengeluarkan hormone *estrogen* sehingga terjadi pertumbuhan dan perkembangan tanda seks sekunder, ini juga merupakan tanda-tanda remaja mengalami pubertas (Ida,2005).

Menarche adalah periode menstruasi pertama pada remaja putri. Periode menstruasi pertama cenderung tidak teratur dan ovulasi (pelepasan sel telur matang) biasanya tidak dimulai sampai satu tahun atau lebih setelah *Menarche*. Dalam sebuah hipotesis juga dinyatakan bahwa *Menarche* adalah peristiwa tak terlupakan dalam hidup seorang wanita (Yanti Afriani,2012,Gaydineau,2010). *Menarche* adalah haid yang pertama kali datang {⁶ } lanya terasa sakit pada daerah mammae, bagian abdomen dan pinggang dan ada sebagian remaja mengalami tumbuhnya jerawat pada

saat haid pertamanya (Winkjosastro,2002). *Menarche* adalah haid pertama kali datang. Haid adalah perdarahan yang berasal dari uterus sebagai tanda bahwa alat kandungan menunaikan fungsinya, terjadi setiap bulan secara teratur pada seorang wanita dewasa yang sehat dan tidak hamil. Haid merupakan ciri khas seorang wanita dimana terjadi perubahan-perubahan siklik dari alat kandungannya sebagai persiapan kehamilan(Dep Kes RI,2005).

2. Usia *Menarche*

Usia adalah satuan waktu yang mengukur waktu keberadaan suatu benda atau makhluk di ukur mulai saat dia lahir (Wikipedia,2010). Sedangkan *Menarche* secara luas mengacu pada menstruasi pertama. Dalam keadaan normal, *Menarche* biasanya diawali dengan periode pematangan yang dapat memakan waktu sekitar dua tahun. Pada awalnya, sebagian besar anak perempuan mengalami menstruasi yang tidak teratur tetapi setelah ovarium memproduksi estrogen siklik yang adekuat menstruasi pada seorang anak perempuan akan lebih menjadi teratur.

Remaja putri yang tinggal di wilayah kota memiliki rata-rata usia 13 ± 1 tahun dengan usia maksimum 15 tahun dan minimum 11 tahun. Sedangkan di wilayah desa rata-rata usia responden yaitu 14 ± 1 dengan usia maksimum 16 tahun dan minimum 12 tahun (Sri laili Emilia dkk,2013). Distribusi usia *Menarche* siswi SMPN 1 Tanggulangin, berkisar antara 10 tahun dan 11 tahun pada responden,paling banyak 59% mengalami *menarche* usia 11 tahun dan sebesar responden mengalami *menarche* pada usia 10 tahun.(Rofiatul)

Perbedaan usia *menarche* pada siswi SLTP di pinggir kota dan di pusat kota, Remaja putri yang di teliti di daerah pinggiran kota dan di pusat kota semarang

sebanyak 180 orang, dimana masing-masing sebanyak 90 orang. Gambaran umur siswi di sekolah pinggiran kota berkisar 11-16 tahun, dengan rata-rata umur adalah $(13,5 \pm 0,9)$ tahun. Sedangkan umur siswi di sekolah tengah atau pusat kota berkisar dari 10,9-15,0 tahun dengan rata-rata umur adalah $(12,8 \pm 0,8)$ tahun siswi tersebut tersebar di kelas 7,8,9.

3. Faktor-faktor yang mempengaruhi Usia *Menarche*

Ada beberapa faktor yang mempengaruhi usia menarche dini

a. Keadaan Gizi

Konsumsi makanan beragam dan bergizi seimbang memengaruhi perkembangan organ reproduksi remaja. Berdasarkan beberapa penelitian dari (Susanti,2012) bahwa asupan konsumsi lemak, protein (hewani dan nabati), serat dan kalsium berperan terhadap percepatan dan perlambatan usia *menarche*. Konsumsi protein hewani yang tinggi bisa menimbulkan *menarche* dini ,remaja putri di pusat kota *menarche* berusia rerata 11 tahun dengan asupan konsumsi protein hewani dua kali sampai seminggu sekali. Sedangkan di pinggiran kota *menarche* berusia rerata 12 tahun dengan asupan konsumsi protein hewani 2-3 bulan sekali.

b. Hormon

Faktor hormone estrogen pada permulaan yang paling dominan dan akan terjadi perdarahan menstruasi yang terjadi untuk pertama kali (*menarche*) muncul pada usia 12-14 tahun yang menunjukkan pertumbuhan dan perkembangan tanda seks sekunder. Proses perdarahan dengan ovulasi (terjadi pelepasan telur), hormone estrogen yang dikeluarkan makin meningkat yang menyebabkan lapisan dalam rahim mengalami pertumbuhan dan perkembangan (fase foliferasi) (Manuaba,2009).

c. Sosial Ekonomi

Faktor sosial ekonomi juga mempengaruhi terjadinya menarche dini. Pengaruh keadaan sosial ekonomi dengan kemampuan daya beli keluarga dalam mencukupi kebutuhan nutrisi makanan (Astute, 2010).

d. Keterpaparan media massa

Keterpaparan media massa orang dewasa (pornografi) yang meliputi media cetak, audio, dan audio visual memengaruhi timbulnya *menarche* dini remaja putri karena memacu organ reproduksi dan genitalia cepat matang. Keterpaparan media orang dewasa (pornografi) menjadikan remaja putrid lebih cepat dewasa dan bila tidak mengerti media yang bertema pornografi bias disalah gunakan pada hal negatif seperti seks bebas. Perilaku seksual berbentuk mulai dari ketertarikan dengan lawan jenis, orang dalam khayalan maupun khayalan diri sendiri, berkencan, dan bercumbu. Perilaku seksual juga memengaruhi lebih cepat matang organ reproduksi karena merangsang remaja putrid pada hasrat seksualnya yang menyebabkan menarche dini

e. Gaya Hidup

Gaya hidup merupakan kebiasaan sehari-hari yang dilakukan remaja putrid berkaitan dengan dengan olahraga, konsumsi *soft drink*, dan *fast food*. Remaja putri aktif dalam kegiatan fisik olahraga yang berlebihan sebelum datang *menarche* akan mengalami keterlambatan *menarche* dari pada remaja putri yang jarang melakukan olahraga bahkan tidak pernah melakukan olahraga (Nopembri, 2012). Konsumsi *soft drink* yang mengandung pemanis buatan cenderung selama fase luteal (masa saat ovulasi terjadi sampai terjadinya menstruasi) (Path, 2005). Sehingga selama fase luteal terjadi peningkatan asupan makanan atau energi menurut

(susuanti,2012). Makanan *Fast food* banyak mengandung pemanis buatan, lemak, dan zat aditif bias menyebabkan menarche lebih awal.

B. Perkembangan dan Masa Remaja

1. Pertumbuhan dan Perkembangan Janin

ثُمَّ خَلَقْنَا النُّطْفَةَ عَلَقَةً فَخَلَقْنَا الْعَلَقَةَ مُضْغَةً فَخَلَقْنَا الْمُضْغَةَ عِظْمًا
فَكَسَوْنَا الْعِظْمَ لَحْمًا ثُمَّ أَنْشَأْنَاهُ خَلْقًا آخَرَ فَتَبَارَكَ اللَّهُ أَحْسَنُ الْخَالِقِينَ



Terjemahnya

kemudian air mani itu Kami jadikan segumpal darah, lalu segumpal darah itu Kami jadikan segumpal daging, dan segumpal daging itu Kami jadikan tulang belulang, lalu tulang belulang itu Kami bungkus dengan daging. kemudian Kami jadikan Dia makhluk yang (berbentuk) lain. Maka Maha sucilah Allah, Pencipta yang paling baik.(Q.S Al-Muminun 23:14)

Sepanjang rentang kehidupannya, semenjak dari masa kehamilan sampai meninggal manusia selalu mengalami perubahan baik dalam perubahan dalam bentuk fisik maupun kemampuan mental psikologi. Perubahan tersebut terjadi karena pertumbuhan dan perkembangan pada dirinya. Pertumbuhan (*growth*) berkaitan dengan perunahan yang bersifat kuantitatif, yang mengacu pada jumlah, besar, dan luas, serta bersifat konkret yang biasanya menyangkut ukuran dan struktur biologis. Seperti tinggi badan dan berat badan, kekuatan atau proporsi. Sedang Perkembangan adalah proses perubahan kualitatif yang mengacu pada kualitas fungsi organ-organ jasmaniah, Sehingga penekanan arti perkembangan terletak pada penyempurnaan fungsi psikologis yang termanifestasi pada kemampuan organ fisiologis. untuk terjadi pertumbuhan dan perkembangan harus terjadi kehamilan, dan untuk terjadi kehamilan

harus ada spermatozoa, ovum, pembuahan ovum(konsepsi), dan nidasi (implantasi). Pembuahan, ovum dilepaskan oleh ovarium disapu oleh mikrofilamen-mikrofilamen fimbria infidibulum tuba ke arah ostium tuba abdominalis. Jutaan Spermatozoa ditumpahkan di forniks vagina dan sekitar porsio pada saat koitus. Hanya ada beberapa ratusan ribu spermatozoa dapat terus ke kavum uteri dan tuba, dan hanya beberapa ratus yang sampai ke ampulla tuba dimana spermatozoa dapat memasuki ovum yang telah siap dibuahi. Hanya satu spermatozoa yang mempunyai kemampuan untuk membuahi.

Fertilisasi (pembuahan) adalah penyatuan ovum dan spermatozoa yang biasanya berlangsung di ampulla tuba. Dalam beberapa jam setelah pembuahan terjadilah, mulailah pembelahan zigot. Hal ini dapat berlangsung oleh karena sitoplasma ovum mengandung banyak asam amino dan enzim. Dalam tiga hari terbentuk suatu kelompok sel yang sama besarnya artinya hasil konsepsi berada dalam stadium morula, selanjutnya pada hari keempat hasil konsepsi mencapai stadium blastula yang biasa disebut blastokista, suatu bentuk yang bagian luarnya adalah trofoblas dan bagian dalamnya disebut massa *inner cell*. Massa *Inner cup* ini berkembang menjadi janin sedang trofoblas berkembang menjadi plasenta. Setelah nidasi berhasil, selanjutnya hasil konsepsi akan bertumbuh dan berkembang di dalam endometrium.

Dalam beberapa jam setelah ovulasi akan terjadi fertilisasi di ampulla tuba. Oleh karena itu, sperma sudah harus ada di sana sebelumnya. Berkat kekuasaan Allah SWT, terjadilah fertilisasi ovum oleh sperma. Namun, konsepsi tersebut mungkin

sempurna, mungkin juga tak sempurna . Kebesaran dan penciptaanNya-lah yang memungkinkan diferensiasi jaringan yang mengagumkan dimana terbentuk organ.

Embrio akan berkembang sejak usia 3 minggu dari hasil konsepsi. secara klinis pada usia gestasi 4 minggu dengan USG akan tampak sebagai gestasi berdiameter 1 cm tetapi embrio belum tampak. Pada minggu ke 6 dari haid terakhir – usia konsepsi 4 minggu embrio berukuran 5mm, kantong gestasi berukuran 2-3cm. Pada saat itu akan tampak denyut jantung secara USG. Pada akhir minggu ke 8 usia gestasi- 6 minggu usia embrio embrio berukuran 22-24mm, dimana akan tampak kepala yang relative besar dan tonjolan jari. Gangguan atau teratogen akan mempunyai dampak berat apabila terjadi pada gestasi kurang dari 12minggu,terlebih pada minggu ke 3. Berikut ini akan diungkapkan secara singkat secara singkat hal-hal utama dalam perkembangan janin.

2. Pertumbuhan dan Perkembangan Masa Bayi dan Balita

Masa bayi berlangsung selama dua tahun pertama setelah dua minggu periode bayi yang baru lahir (postnatal). Meskipun masa bayi sering dianggap sebagai masa bayi baru lahir ,tetapi label masa bayi akan digunakan untuk membedakannya dengan periode post natal, dimana pada masa ini ditandai dengan keadaan yang sangat tidak berdaya. Umumnya ahli psikologis perkembangan membatasi periode masa bayi dalam 2 tahun pertama ini dengan menyebutkan sebagai periode vital, karena kondisi fisik dan psikologis bayi merupakan fondasi yang kukuh bagi perkembangan dan pertumbuhan selanjutnya.

Selama dua tahun pertama kehidupannya, perkembangan perkembangan fisik bayi berlangsung sangat ekstensif. Pada saat lahir, bayi memiliki kepala yang lebih besar dibanding bagian tubuh yang lain. Tubuhnya bergerak terus menerus ke kiri dan ke kanan, sering kali tidak dapat dikendalikan. Mereka juga memiliki reflex yang didominasi oleh gerakan-gerakan yang terus berkembang. Dalam rentang waktu 12 bulan bayi dapat duduk, berdiri, membungkuk, memanjat dan bahkan berjalan. Kemudian selama tahun kedua, pertumbuhan fisiknya melambat, tetapi pada aktifitasnya seperti berlari dan memanjat pertumbuhannya justru berlangsung cepat. Sedangkan saat menginjak usia 3 tahun rata-rata pertumbuhan tulang dan kakinya berlangsung amat cepat, namun pertumbuhan tengkoraknya tidak secepat usia sebelumnya. Pertumbuhan tulang-tulanginya semakin besar dan kuat. Pertumbuhan giginya semakin komplit. Pertumbuhan otaknya pada usia lima tahun sudah mencapai 75% dari ukuran orang dewasa.

3. Perkembangan pada masa sekolah

Periode ini berlangsung dari usia enam tahun hingga tiba saatnya individu menjadi matang secara seksual. Permulaan masa ini ditandai dengan masuknya anak kelas satu sekolah dasar. Setelah anak mencapai usia 6 sampai tujuh tahun perkembangan jasmani dan rohaninya mulai sempurna. Anak keluar dari lingkungan keluarga dan memasuki lingkungan sekolah, yaitu lingkungan yang besar pengaruhnya terhadap perkembangan tersebut. Mereka lebih banyak mengenal teman dalam lingkungan sosial yang lebih luas, sehingga peranan sosial semakin berkembang. Ia ingin mengetahui segala sesuatu di sekitarnya sehingga bertambah pengalamannya. Semua pengalaman baru itu akan membantu mempengaruhi proses

perkembangan berfikirnya. Pada usia 6 tahun keseimbangan badannya relative berkembang baik, anak makin dapat menjaga keseimbangan badannya.

Mengingat peranak yang amat pesat pada usia sekolah, dan mengingat bahwa lingkungan keluarga sekarang tidak lagi mampu memberikan seluruh fasilitas untuk mengembangkan fungsi-fungsi anak terutama fungsi intelektual dan mengejar kemajuan zaman modern, maka anak memerlukan satu lingkungan sosial yang barudan lebih luas, berupa sekolah untuk mengembangkan semua potensi.

Sekolah memberikan pengaruh yang sangat besar kepada anak sebagai individu dan makhluk sosial. Peraturan sekolah, otoritas guru, disiplin kerja, cara belajar, kebiasaan bergaul, dan macam-macam tuntutan sekolah yang cukup ketat akan memberikan segi-segi keindahan dan kesenangan pada anak. Misalnya anak bias belajar secara sistematis, bias bergaul akrab dengan temantemannya, bisa bermain bersama, serta dapat berlomba dan bersanda guraudan seterusnya semua pengalaman ini memberikan pengaruh yang besar sekali bagi perkembangan kepribadian anak.

4. Pengertian Remaja

Kata Remaja berasal dari bahasa Inggris yang "*teenager*" yakni manusia usia 13-19 tahun. Remaja dalam bahasa latin disebut *adolescence* yang artinya tumbuh untuk mencapai kematangan (Ali,2009).Berdasarkan kronologisnya dan berbagai kepentingan terdapat berbagai defenisi tentang remaja ,yaitu :

- a. Umumnya seorang anak dikatakan remaja apabila telah mencapai usia 10-18 tahun untuk anak perempuan,dan 12-20 tahun untuk anak laki-laki (buku *Pediatri*)
- b. Mengenai kesejahtraan anak,dikatakan bahwa remajs adalah inividu yang belum mencapai usia 21 tahun dan belum menikah (Undang-undang No.4 Tahun 1979).

- c. Remaja adalah masa ketika seorang individu mempersiapkan diri memasuki masa dewasa.(E.L Kelly)
- d. Menurut Undang-Undang Pemburuan,anak di anggap remaja apabils telah mencapai usia 16-18 tahun atau sudah menikah dan mempunyai tempat tinggal
- e. Anak dianggap remaja apabila sudah berusia 18 tahun,yang sesuai dengan saat lulus Sekolah Menengah Atas (Diknas).
- f. Anak dikatakan remaja apabila telah mencapai usia 10-18 tahun(WHO)

Masa remaja adalah masa transisi yang di tandai dengan adanya perubahan fisik, emosi dan psikis. Sedang menurut Departemen kesehatan RI remaja adalah anak usia 10 sampai 19 tahun dan belum kawin. Remaja adalah anak usia 10-24 tahun yang merupakan usia antara masa kanak-kanak dan masa dewasa dan sebagai titik awal prosese reproduksi (Romauli,2009)

Remaja adalah suatu masa ketika individu yang berkembang dari saat pertama kali dia menunjukkan tanda-tanda seksual sekundernya sampai saat ia mencapai kematangan seksual (sarwono,2006). Monks, Knoer dan Hadito membedakan masa remaja menjadi empat bagian , yaitu masa pra remaja10-12 tahun, masa remaja awal 12-15 tahun, masa remaja pertengahan 15-18 tahun,masa remaja akhir 18-21 tahun (Deswita,2006).

Para ahli merumuskan bahwa istilah pubertas digunakan untuk menyatakan perubahan biologis baik bentuk maupun fisiologis yang terjadi dengan cepat dari masa kanak-kanank ke masa dewasa,terutama perubahan alat reproduksi. Sedangkan istilah *adolescence* lebih ditekankan pada perubahan psikososial atau kematangan yang menyertai masa pubertas.

5. Ciri-ciri umum Masa Remaja

a. Masa yang penting

Pada masa ini adanya akibat yang langsung terhadap sikap dan tingkah laku serta akibat-akibat jangka panjang menjadikan periode remaja lebih penting dari pada lainnya. Baik akibat langsung maupun akibat jangka panjang serta pentingnya bagi remaja karena adanya akibat fisik dan akibat psikologis.

b. Masa Transisi

Merupakan tahap pemeliharaan dari satu tahap perkembangan ke tahap berikutnya. Maksudnya, apa yang telah terjadi sebelumnya akan membekas pada apa yang terjadi sekarang dan yang akan datang.

c. Masa Perubahan

Selama masa remaja perubahan sikap dan perilaku sejajar dengan tingkat perubahan fisik. Perubahan yang terjadi pada masa remaja memang beragam, tetapi ada perubahan yang terjadi pada semua remaja.

d. Emosi yang tinggi

Perubahan tumbuh, minat dan peran yang diharapkan oleh kelompok sosial menimbulkan masalah baru. Perubahan nilai-nilai sebagai konsekuensi perubahan minat dan pola tingkah laku. Bersikap ambivalen terhadap setiap perubahan. Remaja menghendaki dan menuntut kebebasan, tetapi sering takut bertanggung jawab akan resikonya dan meragukan kemampuannya untuk mengatasinya.

e. Masa Bermasalah

Setiap periode memiliki masalah sendiri masalah remaja termasuk masalah yang sulit diatasi, baik anak laki-laki maupun anak perempuan karena pada masa remaja dia ingin mengatasi masalahnya sendiri, dengan kata lain mereka sudah mandiri.

f. Masa Pencarian identitas

Menyesuaikan diri dengan standar kelompok dianggap jauh lebih penting bagi remaja dari pada individual. Bagi remaja penyesuaian diri dengan kelompok pada tahun-tahun awal masa remaja adalah penting. Secara bertahap, mereka memulai mengharapkan identitas diri dan tidak lagi merasa puas dengan adanya kesamaan dalam segala hal dengan teman-teman sebayanya.

g. Masa Munculnya ketakutan

Persepsi negative terhadap remaja seperti tidak dapat dipercaya, cenderung merusak dan perilaku merusak mengindikasikan pentingnya bimbingan dan pengawasan orang dewasa. Demikian pula terhadap kehidupan remaja muda yang cenderung tidak simpatik dan takut bertanggung jawab.

h. Masa yang Tidak Realistik

Mereka memandang diri sendiri dan orang lain berdasarkan keinginannya, dan bukan berdasarkan kenyataan yang sebenarnya. Apabila dalam hal cita-cita yang tidak realistis ini berakibat pada tingginya emosi yang merupakan ciri awal masa remaja.

i. Masa menuju masa dewasa

Saat usia kematangan kian dekat, para remaja merasa gelisah untuk meninggalkan stereotip usia belasan tahun yang indah disatu sisi dan harus bersiap-siap menuju usia dewasa disisi lainnya (Gunawan,2011)

6. Waktu masa remaja

Masa remaja terdiri atas tiga subfase yang jelas, yaitu :

- a. Masa Remaja Awal usia 11-14 tahun
- b. Masa remaja pertengahan 15-17 tahun
- c. Masa remaja akhir 18-20 tahun (Wong,et al).

Monks, Knoer dan haditono membedakan masa remaja menjadi empat bagian yaitu

- a. Masa pra remaja 10-12 tahun
- b. Masa remaja awal 12-15 tahun
- c. Masa remaja pertengahan 15-18 tahun
- d. Masa remaja akhir 18-21 tahun

Masa remaja di bagi menjadi tiga bagian,yaitu :

- a. Masa remaja awal (12-15 tahun), pada masa ini individu dimulai meninggalkan peran sebagai anak-anak dan berusaha mengembangkan diri sebagai individu yang unik dan tidak tergantung pada orang tua.Fokus dari tahap ini adalah penerimaan terhadap bentuk dan kondisi fisik serta adanya konfirmasi yang kuat dengan teman sebayanya.

- b. Masa Remaja pertengahan (15-18 tahun), Masa ini di tandai dengan berkembangnya kemampuan berfikir yang baru. Teman sebaya masih memiliki peran yang penting, namun individu sudah lebih mampu mengarahkan diri sendiri. Pada masa ini remaja mulai mengembangkan kematangan tingkah laku. Belajar mengendalikan impulsivitas, dan membuat keputusan-keputusan awal yang berkaitan dengan tujuan vaksional yang ingin di capai. Selain itu, penerimaan dari lawan jenis menjadi penting bagi individu.
- c. Masa remaja akhir (18-21 tahun), masa ini di tandai oleh persiapan akhir untuk memasuki peran-peran orang dewasa. Selama periode ini remaja berusaha memantapkan tujuan vaksional dan mengembangkan *sense of personal identity*. Keinginan yang kuat untuk menjadi matang dan diterima dalam kelompok teman sebaya dan orang dewasa, juga menjadi ciri-ciri tahap ini (Agustina, 2006).

7. Ciri-ciri Perkembangan Remaja

Perkembangan remaja terlihat pada

a. Perkembangan biologis

Perubahan fisik pada pubertas merupakan hasil aktifitas hormonal di bawah pengaruh system saraf pusat. Perubahan fisik yang sangat jelas tampak pada pertumbuhan peningkatan fisik dan pada penampakan serta perkembangan karakteristik seks sekunder.

b. Perkembangan Psikologis

Teori Psikososial tradisional menganggap bahwa krisis perkembangan pada masa remaja mereka mulai melihat dirinya sebagai individu yang lain.

c. Perkembangan Kognitif

Berfikir kognitif mencapai puncaknya pada kemampuan berfikir abstrak. Remaja tidak lagi dibatasi dengan kenyataan dan aktual yang merupakan ciri periode berfikir konkret, masa remaja juga memerhatikan terhadap Kemungkinan yang terjadi.

d. Perkembangan Moral

Anak yang lebih muda hanya dapat menerima keputusan atau sudut pandang orang dewasa. Sedangkan remaja, untuk memperoleh outonomi dari orang dewasa mereka harus menggantikan seperangkat moral dan nilai mereka sendiri.

e. Perkembangan Spiritual

Remaja mampu memahami konsep abstrak dan menginterpretasikan analogi serta symbol-simbol. Mereka mampu berempati berfilosofi dan berfikir secara logis.

f. Perkembangan Sosial

Untuk memperoleh kematangan penuh, remaja harus membebaskan diri mereka dari dominasi keluarga dan menetapkan sebuah identitas yang mandiri dari kewenangan keluarga. Masa remaja adalah masa dengan

kemampuan bersosialisasi yang kuat terhadap teman dekat dan teman sebaya (Wong et al,2009).

C. Pubertas

1. Masa Pubertas pada Remaja

Pubertas adalah proses kematangan dan pertumbuhan yang terjadi ketika organ-organ mulai berfungsi dan karakteristik seks sekunder mulai muncul (wong et al,2009).

Masa puber merupakan masa transisi dari tumpang tindih. Dikatakan transisi karena pubertas berada dalam peralihan antara masa kanak-kanak dengan masa remaja dan dikatakan tumpang tindih karena beberapa ciri biologis-psikologis kanak-kanak masih dimilikinya, sementara beberapa ciri remaja juga dimilikinya. Jadi masa puber meliputi tahun-tahun akhir masa kanak-kanak dan awal masa remaja. Menjelang anak matang secara seksual, ia masih di sebut "anak puber", begitu matang secara seksual ia disebut "remaja" atau "remaja muda" (Al mighwar,2006)

Masa pubertas disebut sebagai masa bangkitnya kepribadian ketika minatnya lebih ditujukan kepada perkembangan pribadi sendiri. Pribadi itulah yang menjadi pusat pikirannya (Zulkifli,2005).

Al-mighwar,2006 menjelaskan masa puber terjadi secara bertahap, yaitu:

a. Tahap Prapubertas

Tahap ini disebut juga tahap pematangan yaitu pada satu atau dua terakhir masa kanak-kanak. Pada masa ini anak dianggap sebagai "prapuber", sehingga ia tidak di sebut seorang anak dan tidak pula seorang

remaja. Pada tahap ini, ciri-ciri seks sekunder mulai tampak namun organ-organ reproduksinya belum berkembang secara sempurna.

b. Tahap Puber

Tahap ini disebut juga tahap matang, yaitu terjadi pada garis antara masa kanak-kanak dan masa remaja. Pada tahap ini, kriteria kematangan seksual mulai muncul. Pada anak perempuan terjadi haid pertama (Menarche), dan mulai berkembang ciri-ciri seks sekunder dan sel-sel diproduksi dalam organ-organ seks.

c. Tahap pascapuber

Pada tahap ini menyatu dengan tahun pertama dan kedua masa remaja. Pada tahap ini ciri-ciri seks sekunder sudah mulai berkembang dengan baik dan organ-organ seks juga berfungsi secara matang.

Wong et al, 2009 mengatakan pubertas di bagi atas 3 tahap yaitu :

a. Prapubertas

Yaitu periode sekitar 2 tahun sebelum pubertas ketika anak pertama kali mengalami perubahan fisik yang menandakan kematangan seksual.

b. Pubertas

Merupakan titik pencapaian kematangan seksual, di tandai dengan keluarnya darah menstruasi pertama kali pada remaja putri.

c. Pascapubertas

Merupakan periode 1 sampai 2 tahun setelah pubertas, ketika pertumbuhan tulang telah lengkap dan fungsi reproduksinya terbentuk cukup baik.

2. Perubahan Fisik

Pada Saat remaja terjadi pertumbuhan yang sangat cepat, termasuk pertumbuhan organ-organ reproduksi (organ seksual) untuk mencapai kematangan, Sehingga mampu melangsungkan fungsi reproduksinya. Perubahan yang paling dirasakan oleh remaja pertama kali adalah perubahan fisik (Yuanita,2011). Perubahan ini di tandai dengan munculnya :

a. Tanda seks primer

Tanda seks primer yaitu yang berhubungan dengan langsung dengan organ seks (terjadinya haid pada remaja putri). Pertumbuhan dan perkembangan ciri-ciri seks primer yaitu organ seks merupakan perubahan fisik mendasar yang ketiga. Organ-organ reproduksi tumbuh selama masa puber dengan tingkat kecepatan yang bervariasi . Haid di anggap sebagai petunjuk pertama bahwa mekanisme reproduksi anak perempuan menjadi matang. Gejala ini merupakan awal dari serangkaian pengeluaran darah, lendir, dan jaringan sel yang hancur dari uterus secara berkala, dan akan terhenti saat wanita mencapai menopause.

b. Tanda-tanda seks sekunder

Pada masa pubertas di tandai dengan kematangan organ-organ reproduksi, termasuk pertumbuhan seks sekunder. Pada masa ini juga remaja mengalami pertumbuhan fisik yang sangat cepat. (BKKBN,2010)Tanda-tanda seks sekunder pada remaja putrid seperti

pinggul menjadi tambah lebar dan bulat, kulit lebih halus dan pori-pori bertambah besar. Selanjutnya ciri sekunder lainnya ditandai oleh kelenjar lemak dan keringat menjadi lebih aktif, sumbatan kelenjar lemak dapat menyebabkan jerawat (Al-mighwar,2006).

D. Menstruasi

1. Pengertian

Menstruasi adalah pelepasan dinding endometrium yang di sertai dengan pendarahan yang terjadi secara berulang setiap bulannya kecuali pada saat kehamilan (Aulia,2009). Menstruasi atau haid adalah perubahanb fisiologis dalam tubuh wanita yang terjadi secara berkala dan dipengaruhi oleh hormon reproduksi. Darah yang keluar dari rahim berisikan jaringan sel telur yang sudah mati , hormone prostaglandin dan zat pengencer *fibrinolysin* yang berasal dari lapisan dinding rahim yang meluruh. Prostaglandin yang memeras otot rahim untuk mendorong darah haid keluar, dengan adanya kontraksi otot inilah yang meningkatkan rasa nyeri perut selama haid berlangsung. Sedangkan zat pengencer darah dalam haid yang menjadikan darah haid tidak membeku (Nadesul,2010).

Menstruasi adalah pendarahan secara periodik, yaitu keluarnya darah berasal dari endometrium yang nekrosis.

2. Organ Reproduksi wanita

Organ reproduksi terbagi atas organ genitalia eksterna dan organ genitalia interna. Organ genitalia eksterna dan vagina adalah bagian untuk senggama, sedangkan organ genitalia interna adalah bagian untuk ovulasi, tempat pembuahan sel telur, transportasi blastokis implantasi, dan tumbuh kembang janin.

a. Organ Genitalia Eskterna

- 1) **Vulva** (pukas) *pudenda*, meliputi seluruh struktur eksternal yang dapat dilihat mulai dari pubis sampai perineum, yaitu mons pubis, labia mayora, labia minora , klitoris, selaput darah (*hymen*), vestibulum vagina, muara uretra, berbagai kelenjar, dan struktur vascular.
- 2) **Mons veneris atau Mons Pubis** adalah bagian yang menonjol di atas simfisis dan pada perempuan setelah pubertas ditutup oleh rambut kemaluan. Pada perempuan umumnya batas atas rambut melintang sampai pinggir atas simfisis , sedangkan ke bawah di sekitar anus dan paha.
- 3) **Labia Mayora (bibir-bibir besar)** terdiri atas bagian kanan dan kiri ,lonjong mengecil kebawah terisi oleh jaringan lemak yang serupa dengan yang ada di mons veneris.Ke bawah dan ke belakang kedua labia mayora bertemu dan membentuk kommisura posterior. Labia mayora analog dengan skrotum pria. Ligamentum rotundum berakhir pada di batas atas labia mayora.
- 4) **Labia minora (bibir-bibir kecil)** adalah suatu lipatan tipis dari kulit sebelah dalam bibir besar . Ke depan kedua bibir kecil bertemu yang di atas klitoris membentuk preputium klitoridis dan yang bwah klitoris membentuk frenulum klitoridis. Ke belekang ke dua bibir kecil bersatu dan membentuk fossa navikulare. Fossa navikulare ini pada perempuan yang belum pernah bersalin tampak utuh, cekung seperti perahu, pada perempuan yang telah melahirkan kelihatan tebal dan tidak rata. Kulit yang meliputi bibir kecil mengandung banyak glandula sebacea (kelenjar-kelenjar lemak) dan juga ujung-ujung sraf yang menyebabkan

bibir kecil sangat sensitif. Jaringan ikat yang mengandung banyak pembuluh darah dan beberapa otot polos yang menyebabkan bibir kecil ini dapat mengembang.

- 5) **Klitoris** kira-kira sebesar kacang hijau, tertutup oleh klitoridis dan terdiri atas glans klitoridis, korpus klitoridis, dan dua krura yang menggantungkan klitoris ke os pubis. Glans klitoridis terdiri atas jaringan yang dapat mengembang, penuh dengan urat saraf, sehingga sangat sensitif.
- 6) **Vestibulum** berbentuk lonjong dengan ukuran panjang dari depan ke belakang dan di batasi di depan klitoris, kanan dan kiri oleh kedua bibir kecil dan di belakang oleh perineum (*fourchette*).
- 7) **Bulbus vestibuli *sinistra et dekstra*** merupakan pengumpulan vena terletak di bawah selaput lender vestibulum, dekat ramus ossis pubis. Panjangnya 3-4 cm, lebarnya 2 cm dan tebalnya 0,5-1 cm.
- 8) **Introitus vagina** mempunyai bentuk dan ukuran yang berbeda-beda. Pada seorang virgin selalu dilindungi oleh labia minora yang baru dapat dilihat jika bibir kecil ini dibuka. Introitus vagina ditutupi oleh selaput darah (hymen). Hymen ini mempunyai bentuk yang berbeda-beda, dari yang semilunar (bulan sabit) sampai yang berlubang-lubang atau yang bersekat (septum). Konsistensinya pun berbeda-beda, dari yang kaku sampai yang lunak sekali. Hiatus himenialis (lubang selaput darah) berukuran dari yang seujung jari sampai sampai yang mudah dilalui oleh dua jari. Umumnya hymen robek pada koitus dan robekan ini terjadi pada tempat jam 5 atau jam 7 dan robekan sampai mencapai dasar selaput darah itu.

- 9) **Perineum** terletak antara vulva dan anus ,panjangnya rata-rata 4 cm. Jaringan yang mendukung perineum terutama ialah diafragma pelvis dan diafragma urogenitalis. Diafragma pelvis terdiri atas otot levator ani dan otot koksigis posterior serta fascia yang menutupi kedua otot ini.

b. Organ Genitalia Interna

1) Serviks dan Vagina

Serviks terdiri atas banyak jaringan ikat. Struktur ini dilapisi oleh satu lapis epitel kelenjar penghasil mukus di bagian dalam kanalis servikalis (endoserviks) dan epitel skuamosa berlapis pada bagian serviks yang terlihat dalam vagina (ektoserviks). Transisi antar epitel kelenjar dan skuamosa dikenal sebagai zona transformasi. Zona transformasi secara tipikal terdapat sedikit di dalam ostium eksterna (mulut luar) dari serviks zona ini penting karena merupakan lokasi yang sering mengalami perubahan diplastik yang dapat menjadi keganasan. Vagina merupakan saluran muskula membraneus yang menghubungkan antara rahim dan vagina. Vagina terletak antara kandung kemih dan rectum. bagian depannya sekitar 9 cm di dinding bagian belakangnya sekitar 11 cm. Pada puncak (ujung) vagina yang menonjol pada bagian dalam disebut dengan porsio. Sel dinding vagina mengandung banyak glikogen yang menghasilkan asam susu dengan pH 4,5. Vagina berfungsi sebagai organ tempat hubungan seks , jalan keluarnya bayi saat melahirkan dan saluran keluarnya darah saat haid.

2) Uterus

Merupakan jaringan otot yang kuat, terletak di pelvis minor di antara kandung kemih dan rectum. Dinding belakang dan dinding depan bagian atas tertutup peritoneum sedangkan bagian bawahnya berhubungan dengan kandung kemih. Bentuk uterus seperti bola lampu dan buah peer dengan berat 30-60 gram dengan panjang 5-8 cm. Bagian corpus uteri antara pangkal tuba disebut fundus uteri (dasar rahim).

Bentuk dan ukuran uterus sangat berbeda-beda tergantung dari pada usia atau parietas. Pada anak-anak panjangnya 2-3 cm. Nullipara 6-8 cm, multipara 8-9 cm

Cavum uteri (rongga rahim) berbentuk segitiga, lebar didaerah fundus sempit kearah serviks. Sebelah atas rongga rahim berhubungan dengan saluran telur (tuba fallopi) dan sebelah bawah dengan saluran leher rahim. Hubungan antar cavum uteri dan canalis cervicalis di sebut ostium uteri internum, sedangkan muara canalis servicalis ke dalam di sebut ostium uteri eksternum. Ostium uteri externum pada nullipara berbentuk oval dan kecil. Pada multipara terlihat lebar dan seolah-olah membagi portio dalam 2 bagian (biibir depan dan belakang dari portio). Bagian serviks yang menonjol ke dalam puncak vagina di sebut : portio vaginalis atau dengan singkat portio sedangkan bagian di atas portio vaginalis disebut portio supra vaginalis.

Dinding rahim, terdiri dari 3 lapisan yaitu :

- a. Perimetrium (lapisan peritoneum) yang meliputi dinding uterus bagian luar

- b. Myometrium (lapisan otot), merupakan lapisan yang paling tebal terdiri dari otot polos yang disusun sedemikian rupa hingga dapat mendorong isinya keluar pada persalinan. Di antara serabut-serabut otot terdapat pembuluh darah, pembuluh limfa dan urat saraf.
- c. Endometrium merupakan lapisan bagian dalam dari corpus uteri yang membatasi cavum uteri. Pada endometrium didapatkan lubang kecil, merupakan muara-muara dari saluran kelenjar uterus yang dapat menghasilkan sekrek alkalis yang membasahi cavum uteri. Epitel endometrium berbentuk silindris tabalnya, susunannya dan faalnya berubah secara siklik karena dipengaruhi hormone-hormon ovarium.

Sikap dan letaknya uterus di tengah-tengah rongga panggul di pertahankan oleh tonus uterus sendiri, ligament-ligament dari uterus dan otot-otot dasar panggul. Ligament-ligament uterus antara lain ligamentum latum, ligamentum rotundum (lig. teres uteri), ligamentum infidibulo pelvium (lig. suspensorium ovarii), ligamentum cardinal, ligamentum sacro uterinum dan ligamentum vesico uterinum. Letak uterus fisiologi adalah anteversiofleksi, sedangkan letak lain yang abnormal adalah antefleksi (tengah ke depan), retrofleksi (tengah ke belakang) anteversi (terdorong ke depan) dan retroversi (terdorong ke belakang).

3) Tuba fallopi

Tuba Fallopi merupakan tubule maskular dengan panjang 12 cm dan diameternya antara 3-8 cm. Tuba fallopi terbagi menjadi empat bagian yaitu :

- a. **Pars interstitialis** (intramularis), terletak diantara otot rahim mulai dari osteum uteri internum.
- b. **Pars istmika tuba** bagian tuba yang berada paada di luar uterus merupakan bagian yang paling sempit.
- c. **Pars ampullaris tuba** bagian tuba yang paling luas dan berbentuk S merupakan tempat bertemunya sel ovum dan sel sperma.
- d. **Pars Infidibulotubae**, bagian akhir tuba yang memiliki umbai yang di sebut fimbriae. Fungsi tuba adalah untuk menangkap ovum yang dilepaskan saat ovulasi , sebagai saluran dari spermatozoa, ovum dan hasil konsepsi, tempat terjadinya konsepsi serta tempat pertumbuhan dan perkembangan hasil konsepsi sampai mencapai bentuk blastula yang siap mengadakan implantasi.

4) Ovarium

Terdiri atas dua buah (di bagian kiri dan kanan). Ukuran 2,5-5 cm x 1,5-2 cm x 0,6-1 cm. Ovarium letaknya pada dinding lateral panggul dalam sebuah lekuk yang disebut fossa overica Waldeyeri. Struktur ovarium meliputi bagian luar (cortex) dan bagian dalam (medulla). Pada cortex terdapat folikel folikel primordial. Pada medulla terdapat pembuluh darah, urat saraf dan pembulu lynmpha. Ovarium atau yang disebut juga dengan Indung telur merupakan kelenjar yang terletak di kanan dan kiri uterus bawahtuba uterine. Ovarium kearah uterus tergantung pada ligamentum infidibukopelvikum dan melekat pada ligamentum latum melalui mesovarium. Ovarium berfungsi steroid genesis,yang menghasilkan estrogen (dari teka interna folikel) dan

progesterone (dari korpus luteum) atas kendali hormone-hormon gonadotropin dan juga berfungsi dalam gametogenesis/oogenesis, dalam pematangan dan pengeluaran sel telur.

3. Siklus menstruasi

Menstruasi adalah pelepasan dinding rahim (endometrium) yang disertai dengan pendarahan dan terjadi setiap bulannya kecuali pada saat kehamilan. Jarak antara hari pertama menstruasi dengan hari pertama menstruasi bulan berikutnya disebut siklus menstruasi (BKKBN,2010). Pada pengertian klinik, haid dinilai berdasarkan tiga hal. Pertama, siklus haid yaitu jarak antara hari pertama haid dengan hari pertama haid berikutnya. Kedua, lama haid yaitu jarak jarak dari haid pertama sampai pendarahan haid terhenti, dan ketiga jumlah darah yang keluar selama satu kali haid. Haid dinamakan normal bila didapatkan siklus haid, tidak kurang dari 24 hari, tetapi tidak melebihi 35 hari. Menstruasi biasanya terjadi pada usia 11 tahun dan berlangsung hingga menopause (biasanya terjadi sekitar 45-55 tahun). Normalnya menstruasi berlangsung selama 3-7 hari (chaerani,2006).

Siklus menstruasi setiap orang berbeda-beda. Siklus menstruasi yang normal sekitar 24-31 hari tetapi ada juga yang kurang atau lebih dari siklus menstruasi yang normal. Siklus ini tidak selalu sama setiap bulannya. Perbedaan-perbedaan siklus ini ditentukan oleh beberapa faktor misalnya gizi, stress dan usia. Pada masa remaja biasanya memang belum mempunyai siklus yang belum teratur, bias maju atau bias mundur dalam beberapa hari. Pada masa remaja hormon-hormon seksualnya belum stabil. Semakin dewasa biasanya siklus menstruasi menjadi lebih teratur. Walaupun tetap bias saja maju atau mundur karena faktor stress atau kelelahan (BKKBN,2010). Biasanya menstruasi rata-rata terjadi 5 hari kadang-kadang menstruasi juga dapat terjadi sekitar 2 hari sampai 7 hari. Umumnya darah yang hilang akibat menstruasi

adalah 10ml hingga 80 ml per hari tetapi biasanya dengan rata-rata 35ml per harinya. Biasanya pada saat menstruasi wanita memakai pembalut untuk menampung darah yang keluar. Pembalut harus diganti minimal dua kali sehari untuk mencegah agar tidak terjadi infeksi pada vagina atau gangguan-gangguan lainnya (chaerani,2006).

Banyak sedikitnya darah yang keluar selama haid ditentukan oleh tiga faktor yaitu :

- 1) Ketebalan lapisan dinding rahim terbentuk setiap daur siklus haid ini di pengaruhi oleh aktifitas hormon. Semakin banyak hormonnya semakin tebal dinding endometrium yang terbentuk, sehingga semakin banyak darah yang harus dikeluarkan. sebaliknya, semakin tipis lapisan endometrium terbentuk, semakin sedikit darah yang harus dikeluarkan selama haid.
- 2) Ada tidaknya obat-obatan, jamu, bahan berkhasiat yang di konsumsi, serta adakah pula suatu penyakit pada organ reproduksi.
- 3) Proses pembekuan darah tubuh ikut menentukan banyak sedikitnya haid yang keluar (nadesul,2010).

4. Fase-fase dalam siklus menstruasi

Setiap siklus menstruasi terdapat empat fase perubahan yang terjadi dalam uterus. Fase ini merupakan hasil kerja sama yang sangat terkoordinasi antara hipofisi anterior, ovarium, dan uterus. Rata-rata terdapat sekitar 300.000 calon telur yang belum matang / folikel di kedua indung telur selama masa pubertas. Normalnya, hanya satu atau beberapa sel telur yang tumbuh setiap periode menstruasi dan sekitar hari ke empat belas sebelum menstruasi berikutnya. Ketika sel telur tersebut tersebut telah matang maka sel telur tersebut akan dilepaskan dari ovarium dan kemudian

menuju tuba fallopi untuk kemudian dibuahi. Proses pelepasan ini disebut dengan ovulasi (Nadesul,2010).

Pada permulaan siklus, sebuah kelenjar di dalam otak melepaskan hormone yang disebut *Follicle Stimulating Hormone (FSH)* ke dalam aliran darah sehingga membuat sel-sel telur tersebut tumbuh di dalam ovarium. Salah satu atau beberapa sel telur kemudian tumbuh lebih cepat dari pada sel telur lainnya dan menjadi dominan kemudian mulai memproduksi hormone yang disebut ekstrogen yang dilepas ke dalam darah. Hormon estrogen bekerjasama dengan hormone FSH membantu Sel telur yang dominan tersebut tumbuh dan kemudian member signal kepada uterus agar mempersiapkan diri untuk menerima sel telur tersebut. Homon estrogen tersebut juga menghasilkan lender yang lebih banyak di vagina untuk membantu kelangsunagn hidup sperma setelah berhubungan intim.Pada hari pertama menstruasi, terjadi pendarahan akibat peluruhan dinding rahim (endometrium) yang disebabkan oleh penurunan level hormone progesterone . Hal ini terjadi karena ovum (sel telur) yang dilepas pada siklus sebelumnya tidak mengalami pembuahan, sehingga didinding rahim yang dimaksud untuk menangkap ovum yang tebuahi tidak diperlukan lagi. Peluruhan dinding rahim ini berlangsung selama beberapa hari, atau rata-rata lima hari (Nadesul,2010)

Pada saat perdarahan menstruasi ini berlangsung, hormone FSH (*Follicle Stimulating hormone*) serta hormone LH (*Luteinizing Hormone*) mulai di lepas oleh tubuh, yang berfungsi untuk mematangkan ovum yang akan dilepas pada siklus ini. Saat ovum matang, tubuh mengalami peningkatan hormone estrogen, dan hormone FSH dan LH mengalami penurunan. Dengan hormon estrogen ini, dinding rahim baru perlahan-lahan terbentuk . Seiring dengan meningkatnya estrogen. Lendir rahim, yang berfungsi untuk membantualiran sperma, mulai terbentuk. Pada level hormon mencapai puncaknya ketebalan dinding rahim juga mencapai maximum, produksi

leher rahim juga mencapai maximum dan leher rahim berada dalam kondisi terbuka dan dalam keadaan lembut. Setelah tahap pra-ovulasi dalam siklus menstruasi, setelah estrogen mencapai titik puncaknya menurun terjadi pengeluaran hormone FSH dan LH yang sangat tinggi secara mendadak yang disebut juga sebagai LH Surge, dan hal ini menyebabkan folikel uvum untuk pecah dan mendorong ovum itu sendiri untuk keluar dari ovarium. Sel telur biasanya dilepaskan dalam waktu 16-32 jam setelah terjadi peningkatan LH. Setelah ovum dilepaskan dari ovarium, folikel yang ada membentuk corpus luteum yang mulai melepas hormone progesterone. Hormon inilah yang menyebabkan kenaikan suhu badan basal dibandingkan suhu basal tubuh dihari-hari sebelumnya . Selepas ovulasi, progesterone dan sedikit demi sedikit estrogen menahan dinding rahim agar tidak meluruh. Hal ini dimaksudkan apabila terjadi pembuahan pada sel telur yang dilepaskan tadi, maka dinding rahim akan menangkapnya dan terjadilah kehamilan. Selepas ovulasi, produksi lender leher rahim mengalami penurunan drastic dan posisi leher rahim mulai menutup dan tidak lembut lagi. Lama kelamaan, corpus luteum menjadi hancur produksi progesterone menurun sehingga tidak kuat menahan dinding rahim, terjadilah peluruhan (Chaerani,2006).

Aktivitas siklis dalam ovarium atau siklus ovarium dipertahankan oleh mekanisme umpan balik yang bekerja antara ovarium, hipotalamus dan hipofisis.

1) Siklus Ovarium

a. Fase folikuler

Panjang Fase Folikuler mempunyai variasi yang cukup lebar. Pada umumnya berkisar antara 10-14 hari. Selama fase ini folikular didapatkan proses steroidogenesis, folikulogenesis dan oogenesis/meiosis yang saling terkait. Oogenesis/meiosis terhenti selama fase folikuler karena adanya

OMI. Pada awal fase folikuler didapatkan beberapa folikel antral yang tumbuh, tetapi pada hari kelima sampai hari ke tujuh hanya satu folikel dominan yang tetap tumbuh akibat sekresi FSH yang menurun. Sebenarnya Folikulogenesis sudah mulai jauh hari sebelum awal siklus, diawali dari folikel primordial.

1. Folikel Premordial

Pada saat menarche, saat berakhirnya masa pubertas, sumbu H-H-O bangkit kembali setelah tertekan cukup lama. Pascamenarche dengan sumbu H-H-O yang bekerja secara teratur dan siklik, gonadotropin secara teratur pula mulai memacu ovarium. Kelompok folikel primordial yang keluar dari cadangan ovarium, masuk ke dalam masa pertumbuhan dan kebetulan bertepatan dengan awal siklus, akan dipacu oleh gonadotropin (FSH, LH) dan akan terus tumbuh masuk pada tahapan pertumbuhan folikel berikutnya. Sementara itu, sekelompok folikel primordial yang pada saat masuk ke masa pertumbuhan tidak bertepatan dengan awal siklus akan mengalami atresia.

2. Folikel Preantral

Pada folikel preantral tampak oosit membesar, dikelilingi oleh membrane, *zona pellucid*, Sel granulose mengalami proliferasi, menjadi berlapis-lapis, sel teka terbentuk dari jaringan sekitarnya. Sel granulose folikel preantral sudah mampu menangkap stimulus gonadotropin, menghasilkan tiga macam steroid seks yang paling banyak dihasilkan dibanding androgen dan progesteron.

3. Folikel antral

Stimulus FSH dan estrogen secara sinergi menghasilkan sejumlah cairan yang semakin banyak, terkumpul dalam ruangan antar sel granulosa. Cairan yang semakin banyak tersebut membentuk ruangan/rongga(*antrum*), dan pada tahap ini folikel disebut folikel antral. Pada tahap ini awal siklus cairan folikel antral berisi FSH, estrogen dalam jumlah yang banyak, sedikit androgen dan tidak/belum ada LH.

4. Folikel Preovulasi

Folikel dominan yang terus tumbuh membesar menjadi folikel preovulasi. Pada folikel preovulasi tampak sel granulosa membesar, terdapat perlemakan, sel teka mengandung vakuol, dan banyak mengandung pembuluh darah, sehingga folikel tampak hiperemi. Oosit mengalami maturasi, lonjakan LH menghambat OMI dan memicu meiosis II. Pada saat ini reseptor LH sudah mulai terbentuk di sel granulosa, lonjakan LH juga menyebabkan androgen intrafolikuler meningkat. Androgen intrafolikuler meningkat menyebabkan, pertama dampak lokal memacu apoptosis sel granulosa pada folikel kecil, folikel yang tidak berhasil dominan, menjadi atresia. Kedua dampak sistemik, androgen tinggi memicu libido.

b. Fase Ovulasi

Lonjakan LH sangat penting untuk proses ovulasi pasca keluarnya oosit dan folikel. Lonjakan LH di picu oleh kadar estrogen yang tinggi yang dihasilkan oleh folikel preovulasi. Dengan kata lain, stimulus dan kapan

ovulasi bakal terjadi terjadi ditentukan sendiri oleh folikel preovulasi. Ovulasi diperkirakan terjadi 24-36 jam pasca puncak kadar estrogen (estradiol) dan 10-12 jam pasca puncak LH. Di lapangan awal lonjakan LH digunakan sebagai tanda /indikator untuk menentukan waktu kapan di perkirakan ovulasi bakal terjadi. Ovulasi terjadi sekitar 34-36 jam pasca lonjakan LH. Lonjakan Lh yang memacu sekresi prostaglandin , progesterone bersama lonjakan FSH yang mengaktivasi enzim proteolitik, menyebabkan dinding folikel "pecah" . Kemudian sel granulosa yang melekat pada membran basalis, pada seluruh dindingfolikel, berubah menjadi sel luteal.

c. Fase luteal

Menjelang didinding folikel "pecah" dan oosit keluar saat ovulasi, sel granulosa membesar,timbul vakuol dan penumpukan pigmankuning, lutein proses luteiniasi, yang kemudian dikenal sebagai korpus luteum. Selama tiga hari pasca ovulasi, sel granulosa terus membesar membentuk corpus luteum bersama sel teka dan jaringan stroma disekitarnya. Vaskularisasi yang cepat, luteiniasi dan membrane basalis yang menghilang, menyebabkan sel yang membentuk korpus luteum sulit dibedakan asal muasalnya. Pasca lonjakan LH, pembuluh darah kapiler mulai menembus lapisan granulosa menuju ketengah ruang folikel dan mengisinya dengan darah. Pertumbuhan Folikel pada saat fase folikuler yang baik akan menghasilkan korpus luteum yang baik/normal pula. Jumlah reseptor LH di sel granulosa yang terbentuk cukup adekuat pada pertengahan siklus/akhir fase folikuler , akan menghasilkan korpus luteum yang baik. Korpus luteum mampu menghasilkan baik progesterone, estrogen maupun androgen. Kemampuan menghasilkan steroid seks korpus luteum sangat

tergantung pada tonus kadar LH pada fase luteal. Kadar progesteron meningkat tajam segera pasca ovulasi. Kadar progesteron dan estradiol mencapai puncaknya sekitar 8 hari pasca lonjakan LH, kemudian menurun perlahan, bila tidak terjadi pembuahan. Bila terjadi pembuahan, sekresi progesterone tidakk menurun karena adanya stimulus dai *Huma Chorionic Gonadotropin* (hCG), yang dihasilkan oleh sel trofoblas buah kehamilan.

2) Siklus Uterus

Dengan diproduksinya hormone steroid oleh ovarium secara siklik akan menginduksi perubahan penting pada uterus, yang melibatkan endometrium dan mukosa serviks.

a. Fase Proliferasi

Selama fase foloferasi ovarium, endometrium di bawah pengaruh estrogen. Pada akhir haid proses regenerasi berjalan dengan cepat. Saat ini disebut fase proliferasi, Kelenjar tubular yang tersusun rapi sejajar dengan sedikit sekresi.

b. Fase sekresi

Setelah Ovulasi, produksi progesterone menginduksi perubahan sekresi endometrium. Tampak sekreteori dari vacuola dalam epitel kelenjar di bawah nucleus, sekresi maternal ke dalam dan menjadi berkelok-kelok.

c. Fase Haid

Normal fase Luteal berlangsung 14 hari. Pada akhir fase ini terjadi regresi korpus luteum yang ada hubungannya dengan menurunnya produksi

estrogen dan progesterone ovarium. Penurunan ini diikuti oleh kontraksi spasmodic yang intens dari bagian arteri spiralis kemudian endometrium menjadi iskemik dan nekrosis, terjadi pengelupasan lapisan supervisial endometrium dan terjadilah pendarahan. Vasospasmus terjadi karena adanya produksi local prostaglandin. Prostaglandin meningkat kontraksi uterus bersama dengan alirandarah haid yang tidak membeku karena adanya aktifitas fibrinolitik local dalam pembuluh darah endometrium yang mencapai puncaknya saat haid.

5. Haid Menurut Islam

Banyak hal yang perlu diluruskan dalam hal persepsi masyarakat tentang perempuan. Terutama anggapan sadar bahwa kaum laki-laki lebih utama dari pada kaum perempuan. Dalam Agama yahudi, asal-usul terjadinya dosa asal (original sin) juga lebih banyak mempersalahkan kaum perempuan. Bahkan kalangan misogyny menganggap perempuan sebagai “setan betina” (*female demojn*) yang harus diwaspadai. Diantara kutukan perempuan yang paling monumental ialah haid/menstruasi. Teologi menstruasi ini kemudian menyatu dengan berbagai mitos yang berkembang dari mulut kemulut ke berbagai belahan bumi.(Dahri,2010)

Teologi menstruasi dianggap berkaitan dengan pandangan terhadap tubuh yang sedang menstruasi. Perilaku perempuan di alam mikrokosmos. Peristiwa-peristiwa alam seperti bencana alam seperti bencana alam, kemarau panjang dan perkembangan hama penyebab gagalnya panen petani dihubungkan dengan adanya yang salah dalam diri perempuan.

Secara biologis, haid atau menstruasi merupakan siklus reproduksi yang menandai sehat dan berfungsinya organ-organ reproduksi perempuan. Menstruasi menandakan kematangan seksual seorang perempuan dalam arti ia mempunyai ovum

yang siap dibuahi, bisa hamil, dan melahirkan anak. Dalam bahasa agama, siklus ini disebut haid. Haid bias menjadi salah satu pertanda bahwa seorang wanita sudah memasuki masa suburnya. Karena secara fisiologis, haid menandakan telah tebuangnya sel telur yang telah yang sudah matang (Dahri, 2010).

Haid dalam Al-Quran hanya disebut empat kali dalam dua ayat. Sekali dalam bentuk *fil'mudlari (yahidi)* dan tiga kali dalam bentuk *ism mashdar (al-maidi)*. Dari segi Penamaan saja, Kata haid saja sudah lepas dari konotasi teologis seperti agama-agama dan kepercayaan sebelumnya. (Dahri, 2010)

Pandangan Islam terhadap haid, sebagaimana dinyatakan oleh Al-Quran, mengandung pemikiran baru yang berbeda dengan tradisi Yahudi sebelumnya. Dalam tradisi Yahudi, perempuan yang sedang haid dianggap sebagai perempuan yang kotor yang bisa menandakan bencana sehingga harus diasingkan dari masyarakat. Selama haid ia harus tinggal dalam gubuk khusus, tidak boleh diajak makan bersama dan bahkan tidak boleh menyentuh makanan. Tatapan mata perempuan yang haid disebut mata iblis yang harus diwaspadai karena mengandung bencana. Oleh karena itu perempuan yang sedang haid harus menggunakan tanda tertentu seperti gelang, kalung, giwang, selak mata, cadar, riasan wajah yang khusus dan sebagainya agar segera dapat dikenali kalau ia seang haid. Semua itu diberlakukan untuk mencegah "simata iblis"

Pandangan teologis yang demikian negatif ini kemudian di tentang dalam Al-Quran dan di pertegas dalam hadist. Hal ini tampak turunnya ayat tentang haid (QS Al-Baqarah, 222)

وَبَسَّأَلُونَكَ عَنِ الْمَحِيضِ قُلْ هُوَ أَذَىٰ فَأَعْتَزِلُوا النِّسَاءَ فِي الْمَحِيضِ وَلَا تَقْرُبُوهُنَّ حَتَّىٰ يَطْهَرْنَ فَإِذَا تَطَهَّرْنَ فَأْتُوهُنَّ مِنْ حَيْثُ أَمَرَكُمُ اللَّهُ إِنَّ اللَّهَ يُحِبُّ التَّوَّابِينَ وَيُحِبُّ الْمُتَطَهِّرِينَ

Terjemahan :

Dan mereka menanyakan kepadamu (Muhammad) tentang Haid. Katakanlah ,”Itu adalah sesuatu yang kotor.” Karena itu jauhilah istri pada waktu haid; dan janganlah kamu dekati mereka sebelum mereka suci, Campurilah mereka sesuai (ketentuan) yang diperintahkan Allah kepadamu. Sungguh, Allah Menyukai orang yang tobat dan menyukai orang yang mensucikan diri.

“Perempuan yang kotor” dalam Al-Quran yang di anggap kotoran adalah darahnya, dan bukan si perempuan itu. Ini adalah pernyataan yang sangat logis dan sesuai dengan kaedah umum kedokteran yang menyatakan bahwa darah haid adalah darah yang tidak diperlukan bagi organ tubuh perempuan dan harus dibuang karena jika tetap berada dalam perut justru akan membawa penyakit. Dalam argumen medis demikian, pernyataan Al-Quran tentang haid sama sekali tidak dimaksudkan sebagai ajaran yang memandang rendah perempuan yang sedang haid.

Demikian juga dalam kata “*al-mahaid*” yang kedua “*fa’tazilun nisa’ fill mahaid*” bukan perempuan haid yang harus diasingkan dan disingkirkan melainkan para suami yang seharusnya melakukan *I’tizal* (tidak melakukan hubungan seksual) di tempat keluarnya darah (*faraj/vagina*) sampai perempuan tersebut suci dari haidnya. (Dahri,2010)

Larangan Shalat dan berpuasa bagi wanita haid, Larangan ini didasarkan pada hadist Abu Said Al-Khudri bahwa Rasulullah Shallallahu’alaihi Wasallam bersabda

...أَلَيْسَ إِذَا حَاضَتْ لَمْ تُصَلِّ وَلَمْ تَصُمْ... الْحَدِيث

Artinya : Bukankah wanita jika had tidak boleh shalat dan berpuasa

Hadist tersebut diriwayatkan dalam hadis yang panjang, suatu ketika Rasulullah keluar bersama Abu Said Al-bukhari dan melewati sekelompok perempuan lalu Rasulullah bersabda dan terlibat dialog dengan perempuan-perempuan tersebut, ini menjadi dalil bahwa tidak wajib shalat dan berpuasa dan wajib mengqadaah

(mengganti) puasa. Menurut Syaikh Ibnu Utsaimin dalam kitab *Aktsar min al-f jawab lil ma'ah* bahwa wanita yang haid haram menunaikan shalat tapi tidak ada kewajiban mengqadahnya dan haram berpuasa baik berpuasa wajib maupun sunnah dan wajib mengqadah puasa wajib.

E. Kerangka Teori

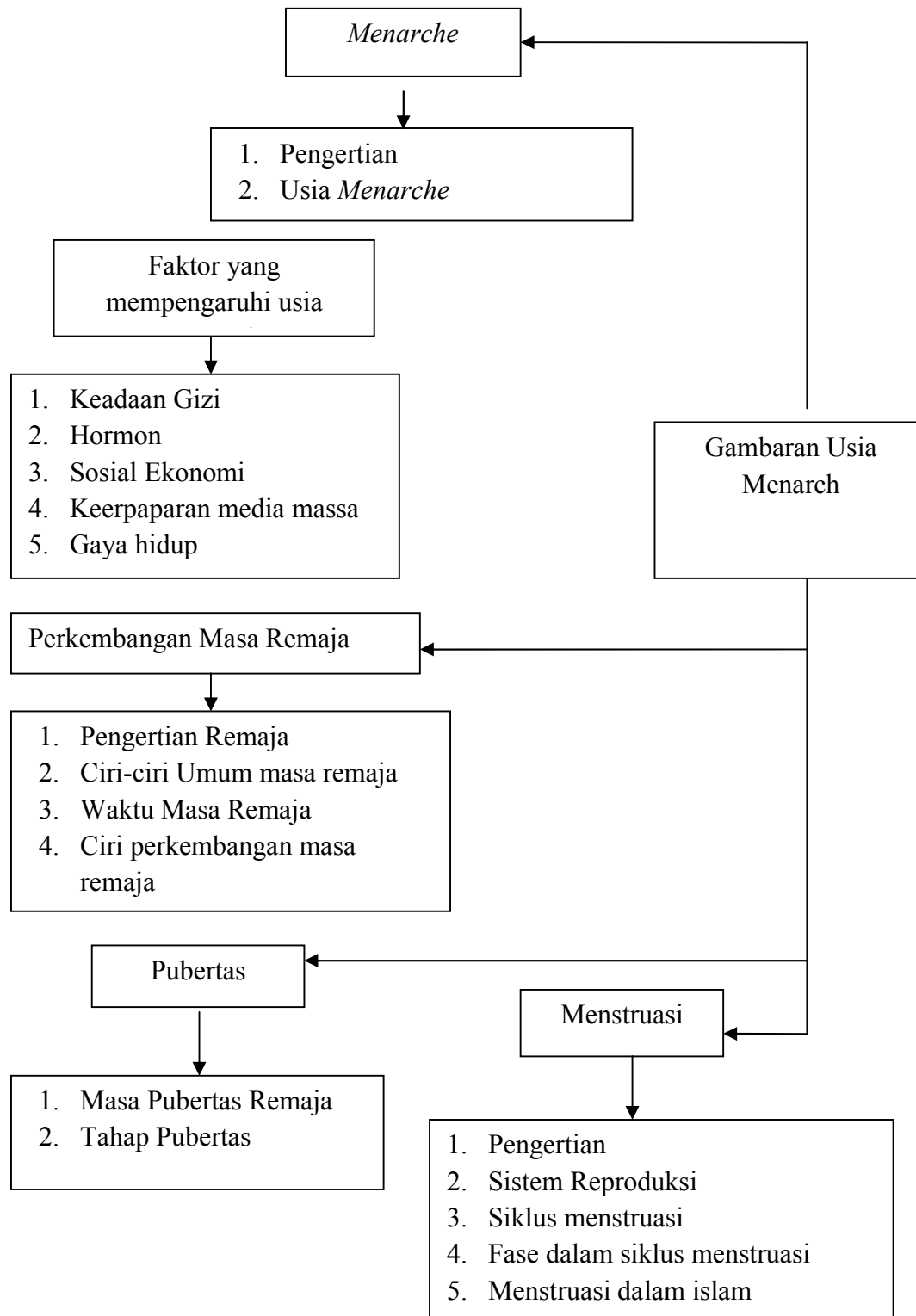

F. Kerangka Konsep

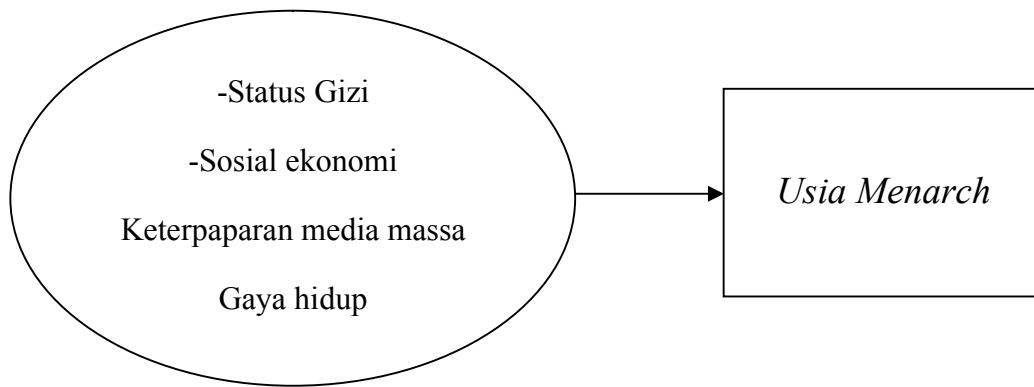

Ket : ○ = Variable Independen
□ = Variable Dependen

G. Defenisi Operasional

Dalam penelitian ini dipakai bebrapa batasan sebagai berikut

1. *Usia Menarche*

Usia Menarche adalah usia ketika menstruasi pertama kali dan terjadi saat pubertas. Umur *Menarche* responden akan dikelompokkan berdasarkan distribusi frekuensi statistic

2. Status Gizi

Status Gizi adalah keadaan keseimbangan antara asupan (*intake*) dan kebutuhan (*requirement*) zat gizi. Dengan cara menilai Indeks massa tubuh. Indeks massa ini digunakan untuk menilai status gizi anak, terdiri dari kurus, normal, ,gemuk, obesitas. Untuk menentukan IMT menggunakan Rumus :

$$IMT = \frac{\text{Berat Badan}}{\text{Tinggi Badan}^2}$$

Berikut ini adalah Klasifikasi IMT menurut Kemenkes RI tahun 2003

- Kurus : <18,4
 - Normal : 18,5 – 25,0
 - Gemuk : 25,1 – 27,0
 - Obesitas: >27,0
3. Status soaial Ekonomi dibedakan atas status social ekonomi tinggi,menengah dan rendah bedasarkan tingkat pendidikan,pekerjaan dan penghasilan orang tua
 4. Keterpaparan media massa artinya seberapa sering seseorang mendaat informasi lewat media massa dan informasi apa yang didapatkan dari media massa
 5. Gaya hidup. Gaya hidup diartikan seperti kebiasaan mengkonsumsi mamkanan Instan *JungFood*, *Softdrink* dan aktivitas olahraga secara sederhana yang dibedakan atas :
 - Aktivitas olahraga ringan : 1x seminggu
 - Aktivitas olahraga sedang : 2x seminggu
 - Aktivitas berat : 3x seminggu

dan riwayat olahraga responden sebelum mendapat *menarche* ber----- frekwensi olahragaa dan olahraga rutin.

BAB III

METODE PENELITIAN

A. Jenis Penelitian

Jenis Penelitian yang digunakan adalah penelitian yang bersifat deskriptif yang merupakan penelitian yang berkenaan dengan pertanyaan terhadap keberadaan variabel mandiri, baik hanya pada satu variabel atau lebih (variabel yang berdiri sendiri). Jadi dalam penelitian ini peneliti tidak membuat perbandingan variabel itu pada sampel yang lain dan mencari hubungan variabel itu dengan variabel yang lain. Penelitian semacam ini selanjutnya dinamakan penelitian deskriptif (Sugiyono, 2013).

B. Lokasi dan Waktu Penelitian

1. Lokasi Penelitian

Penelitian akan dilakukan di SD di Kec. Patallassang

2. Waktu penelitian

Penelitian ini akan dilakukan pada bulan April-Mei 2015

C. Populasi

Populasi adalah wilayah generalisasi yang terdiri atas objek atau subjek yang mempunyai kualitas dan karakteristik tertentu yang ditetapkan oleh peneliti untuk dipelajari dan kemudian ditarik kesimpulannya. Jadi Populasi bukan hanya orang, tetapi juga objek dan benda-benda alam yang lain. Populasi juga bukan sekedar jumlah yang ada pada objek atau subjek yang dipelajari, tetapi meliputi seluruh karakteristik / sifat yang dimiliki oleh subjek atau objek itu. Adapun yang menjadi Populasi dalam penelitian ini

adalah Seluruh siswi Sekolah Dasar Perempuan Usia 12 tahun di Sekolah dasar di Kecamatan Patallasang. Adapun Jumlah populasi dalam penelitian ini adalah 163 siswi

D. Sampel

Sampel adalah bagian dari jumlah dan karakteristik yang dimiliki oleh populasi tersebut. Bila populasi besar, dan peneliti tidak mungkin mempelajari semua yang ada pada populasi, misalnya karena keterbatasan dana, tenaga, dan waktu, maka peneliti dapat menggunakan sample yang di ambil dari populasi itu. Apa yang dipelajari dari sample itu, kesimpulannya akan dapat diberlakukan untuk populasi. Untuk itu sample yang di ambil dari populasi harus betul-betul representative (mewakili) (Sugiyono,2013).

Teknik Sampling adalah teknik pengambilan sample .Teknik Sampling yang digunakan dalam penelitian ini adalah *Sampling Jenuh*. *Sampling Jenuh* merupakan teknik pengambilan sample dimana semua anggota populasi menjadi sample .(Sugiyono,2013) Sehingga Sample pada penelitian ini adalah 163 sampel.

E. Insrtumen Penelitian

Instrumen penelitian digunakan untuk mengukur nilai variable yang diteliti. Dengan demikian jumlah instrument yang akan digunakan untuk penelitian akan tergantung pada jumlah Variable yang diteliti. Instrumen atau alat bantu yang digunakan dalam kegiatan pengumpulan data dalam penelitian ini yaitu Wawancara yaitu teknik pengumpulan data apa bila peneliti ingin melakukan studi pendahuluan untuk menemukan permasalahan yang harus diteliti, juga apabila peneliti ingin mengetahui hal-hal dari responden yang lebih mendalam dan kuisisioner/angket yaitu digunakan bila responden jumlahnya besar dan dapat membaca dengan baik, dan dapat mengungkapkan hal-hal yang sifatnya rahasia (Sugiono,2013).

F. Teknik pengambilan Data

Dalam penelitian ini teknik pengumpulan data yang digunakan adalah data primer. Data primer di dapat dari hasil wawancara dan pembagian kuisisioner.

G. Teknik pengelolaan dan Analisa Data

1. Teknik pengolahan Data

Setelah data terkumpul, maka langkah yang dilakukan berikutnya adalah pengolahan data. Pengolahan data dilakukan secara elektronik dengan menggunakan SPSS for Windows dan Microsoft Excel Profesional 2007.

Adapun tahap-tahap yang dilakukan :

a. *Editing*

Editing adalah upaya untuk memeriksa kembali kebenaran data yang diperoleh atau dikumpulkan. Editing dapatkan tahap pada pengumpulan data atau setelah data terkumpul.

b. *Coding*

Coding merupakan pemberian nomor numeric (angka) terdapat data yang terdiri atas beberapa kategori.

c. *Entri data*

Entri dara adalah kegiatan memasukkan data yang telah dikumpulkan dalam master table atau database computer. Data selanjutnya diinput kedalam lembar kerja SPSS untuk masing-masing lembar variable. Urutan input data berdasarkan nomor Subjek dalam Formulir Pengambilan data.

d. *Cleaning data*

Cleaning data merupakan kegiatan pengecekan kembali data yang sudah dimasukkan kedalam computer untuk memastikan data yang telah bersih dari kesalahan sehingga data siap dianalisis.

2. Analisa data

Analisa data dapat dilakukan dengan cara deskriptif dengan melihat presentase data yang terkumpul dan disajikan table distribusi frekwensi kemudian dicari besarnya presentase jawaban masing-masing responden dan selanjutnya dilakukan pembahasan dengan menggunakan teori kepastakaan yang ada. Analisa yang dilakukan dengan menggunakan rumus distribusi frekwensi sebagai berikut :

$$p = \frac{f}{n} \times 10$$

Keterangan :

P = presentase yang dicari

F= Frekwensi

n = Jumlah Sample

BAB IV

HASIL PENELITIAN DAN PEMBAHASAN

A. HASIL PENELITIAN

Berdasarkan penelitian yang telah dilakukan pada tanggal 13 Juli sampai 28 Agustus 2015 di Seluruh Sekolah Dasar di Kecamatan Pattallassang Kabupaten Gowa. Sebanyak 163 siswi (100,00%) diberikan penjelasan tentang kegiatan penelitian yang akan dilakukan. Responden berasal dari kelas enam yang ditentukan dengan metode *sampling* jenuh atau sampel jenuh. Berdasarkan kuesioner yang telah dikumpulkan dan dianalisa, maka dapat disimpulkan hasil penelitian dalam paparan berikut

Tabel 4.1 Distribusi Frekuensi Responden di Kecamatan Patallassang Kab.Gowa

Nama Sekolah	Jumlah Siswa	Persen
SD Inpres Pattallassang	18	11 %
SD Inpres Timbuseng	9	5,5 %
SD Inpres Borong Pa'La'La	6	3,6 %
SD Inpres Ganrang Jawa I	7	4,2 %
SD Inpres Bolangi	11	6,7 %
SD Inpres Teamate	12	7,3 %
SD Inpres Sangging- Sangging	9	5,5 %
SD Inpres Japing	14	8,5 %

SD Inpres Sailong	9	5,5 %
SD Inpres Balang Punia	10	6,1 %
SD Inpres Panaikang	11	6,7 %
SD Negeri Pa'Bundukang	7	4,2 %
SD Inpres Moncong Loe	13	7,9 %
SD Inpres Moncong-Moncong	9	5,5 %
SD Inpres Hombes Armed	18	11 %

Tabel 4.2 Distribusi Frekuensi Responden Berdasarkan Umur

Umur	Jumlah Siswa	Persen
11	27	16,5 %
12	123	75,4 %
13	13	7,9 %
Total	163	100,00 %

Berdasarkan kelompok umur, distribusi responden terbanyak berada pada usia 12 tahun yakni sebanyak 123 siswi (75,4%) setelah itu siswi pada kelompok usia 11 tahun yakni sebanyak 27 siswi (16,5%) dan terakhir pada kelompok usia 13 tahun yakni sebanyak 13 siswi (7,9 %).

Tabel 4.3 Distribusi Responden Berdasarkan Status Gizi (IMT/U)

Status Gizi	Usia Siswa			Total
	11	12	13	
Kurus	-	79		79
Normal	-	82	1	83
Gemuk	-	1	-	1
Obesitas	-	-	-	
Jumlah				163

Berdasarkan statistik penelitian diperoleh status gizi (IMT/U) rata-rata responden adalah Normal ,yaitu 82 siswi (50,5 %), siswi yang berada pada kategori Gizi kurang (Kurus) berjumlah 79 siswi (48,5 %), dan 1 siswi yang berada pada kategori gemuk dan tidak ada siswi berada pada kategori Obesitas

Tabel 4.4 Distribusi Responden Berdasarkan Karakteristik Sosial Ekonomi Orang tua Responden

Karakteristik Orangtua Responden			Ket
	N	%	
Pekerjaan			
Tidak Bekerja	32	19,6 %	
Pegawai Negeri	30	18,4 %	
Wiraswasta	67	41,1 %	
Petani	34	20,9 %	
Penghasilan/bulan			
< Rp 2.000.000	61	37,4 %	
Rp 2.000.000 – 5.000.000	73	44,8 %	
>Rp 5.000.000	29	17,8 %	

Dari tabel di atas dapat dilihat pekerjaan rata-rata orang tua responden adalah orang tua siswi yang tidak bekerja 32 orang (19,6 %) sedang orang tua siswi yang bekerja sebagai pegawai negeri sebanyak 30 orang (18,4 %) sedang orang tua siswi yang bekerja sebagai wiraswasta sebanyak 67 orang (41,1 %) dan orang tua siswi yang bekerja sebagai Petani sebanyak 34 orang (20,9 %).

Sedangkan rata-rata penghasilan orang tua responden sebesar orang tua dengan penghasilan <Rp 2.000.000 sebanyak 61 (37 %) sedang orang tua dengan penghasilan Rp 2.000.000 sampai dengan Rp5.000.000 sebanyak 73 orang (44,8 %) dan orang tua dengan penghasilan > Rp 5.000.000 sebanyak 29 orang (17,8 %).

Tabel 4.5 Distribusi Frekwensi Responden Berdasarkan Keterpaparan Media Massa

Keterpaparan media Massa	Usia			Total
	11	12	13	
Terpapar		35		35
Tidak terpapar		120	8	128
				163

Dari tabel di atas dapat dilihat rata-rata Keterpaparan responden terhadap media massa adalah tidak terpapar media massa dengan jumlah responden yang tidak terpapar sebanyak 120 orang sedang siswi yang terpapar media massa sebanyak 35 orang.

Tabel 4.6 Distribusi Frekwensi Responden Berdasarkan Gaya Hidup

Gaya Hidup	Usia			Total
	11	12	13	
Sehat	-	100	13	113
Tidak Sehat	-	50	-	50
				163

Dari tabel di atas dapat dilihat rata-rata gaya hidup responden adalah siswi yang memiliki gaya hidup sehat sebanyak 113 orang (69,3%) sedang anak yang memiliki gaya hidup tidak sehat sebanyak 50 orang (30,7 %).

Tabel 4.7 Gambaran Usia Menarche dengan Status Gizi, siswi SD di Kecamatan Pattalassang

Status Gizi	Usia Menarche			Total
	11	12	13	
Kurus	-	-	-	-
Normal	-	2	1	3
R Gemuk	-	-	-	-
Gemuk	-	-	-	-

Berdasarkan tabel di atas terdapat 3 orang siswi berada pada kategori status gizi normal, tidak terdapat siswi berada pada status gizi resiko gemuk dan tidak terdapat pula siswi pada kategori gemuk dan kurang gizi. Menurut hasil kuesioner dan wawancara yang dilakukan terhadap keseluruhan siswi, hanya terdapat tiga orang pada usia 12 dan 13 tahun yang telah mengalami menarche. Tiga orang responden yang telah mengalami menarche tersebut menunjukkan bahwa mereka berada pada status gizi normal. Meskipun rata-rata siswi berstatus gizi normal tetapi mereka belum mengalami menarche.

Tabel 4.7 Gambaran Usia Menarche dengan Status Ekonomi Siswi SD di Kecamatan Pattallassang

Status ekonomi	Usia Menarche			Total
	11	12	13	
Rendah	-	-	-	-
Menengah	-	2	1	3
Atas	-	-	-	-

Berdasarkan tabel di atas terdapat 3 orang siswi berada pada kategori dengan penghasilan Orang tua Rp 2.000.000- Rp 5.000.000 , tidak terdapat siswi berada pada status social ekonomi di bawah ($< \text{Rp } 2.000.000$) dan tidak terdapat pula siswi pada kategori dengan status social ekonomi ke Atas (Rp 5.000.000) . Menurut hasil kuesioner dan wawancara yang dilakukan terhadap keseluruhan siswi, hanya terdapat tiga orang pada usia 12 dan 13 tahun yang telah mengalami menarche. Tiga orang responden yang telah mengalami menarche tersebut meunjukkan bahwa mereka berada pada Status Sosial Ekonomi Menengah (Rp 2.000.000 – Rp 5.000.000). Meskipun rata-rata siswi berstatus Sosial Ekonomi menengah tetapi mereka belum mengalami menarche.

Tabel 4.8 Gambaran Usia Menarche dengan Keterpaparan Media Massa Siswi SD di Kecamatan Pattallassang

Keterpaparan Media massa	Usia Menarche			Total
	11	12	13	
Terpapar	-	-	-	-
Tidak Terpapar	-	2	1	3

Berdasarkan tabel di atas terdapat 3 orang siswi berada pada kategori tidak terpapar media massa, tidak terdapat siswi berada pada kategori telah terpapar media massa. Menurut hasil kuesioner dan wawancara yang dilakukan terhadap keseluruhan siswi, hanya terdapat tiga orang pada usia 12 dan 13 tahun yang telah mengalami menarche. Tiga orang responden yang telah mengalami menarche tersebut menunjukkan bahwa mereka berada pada Status tidak terpapar media massa. Meskipun rata-rata siswi berstatus tidak terpapar media massa tidak ada siswa yang mengalami menarche dini.

Tabel 4.9 Gambaran Usia Menarche dengan Gaya Hidup Siswi SD di Kecamatan Pattalassang

Gaya Hidup	Usia Menarche			Total
	11	12	13	
Sehat	-	-	1	1
Tidak Sehat	-	2	-	2
				3

Berdasarkan tabel di atas terdapat 1 orang siswi berada pada kategori sehat, sedang 2 orang siswi berada pada kategori tidak sehat. Menurut hasil kuesioner dan wawancara yang dilakukan terhadap keseluruhan siswi, hanya terdapat tiga orang pada usia 12 dan 13 tahun yang telah mengalami menarche. Tiga orang responden yang telah mengalami menarche tersebut menunjukkan bahwa mereka berada pada Status sehat dan tidak sehat. Meskipun rata-rata siswi berstatus sehat tidak ada siswa yang mengalami menarche dini.

B. Pembahasan

Rata-rata usia menarche pada siswi SD di Kecamatan Pattallassang adalah 12 tahun dengan status gizi normal, sosial ekonomi menengah, tidak terpapar media massa, dan Memiliki Gaya hidup Sehat. Adapun karakteristik responden yang berbeda rata-rata adalah usia, status gizi, social ekonomi, keterpaparan media massa, dan Gaya hidup.

1. Karakteristik Umur

Berdasarkan table 4.2 menunjukkan bahwa dari 163 Responden, dapat di ketahui distribusi Frekwensi Respon den berdasarka Umur tertinggi yaitu pada kelompok Umur 12 tahun sebanyak 123 siswi (75,4 %) yang kemudian diikuti oleh siwi yang berusia 11 tahun sebanyak 27 siswi (16,5 %) dan kelompok umur yang menempati urutan terkecil yakni usia 13 tahun sebanyak 13 siswi (7,9 %)

Di Indonesia umur termuda menarche pada remaja putri adalah 9 tahun dan umur tertua pada remaja putri adalah 18 tahun. Kebanyakan remaja putri di Indonesia mengalami menarche pada usia 12 tahun (13,33%), umur 13 tahun (31,30%) dan pada umur 14 tahun (18,24%). Di Seluruh siswi Sekolah Dasar Kecamatan Patallassang tahun 2015 di dapatkan rata-rata umur menarche 12 tahun.

2. Karakteristik status Gizi

Berdasarkan tabel 4.2 menunjukkan bahwa dari 163 Responden dapat di Ketahui bahwa distribusi responden berdasarkan Status Gizi yaitu pada siswi dengan Status gizi Kurus pada Usia 12 tahun sebanyak 79 orang kemudian diikuti dengan siswi yang memiliki Status Gizi Normal pada usia 12 tahun Sebanyak 70 orang sedang pada siswi Usia 13 tahun sebanyak 13 orang kemudian diikuti siswi yang memiliki Status Gizi Gemuk pada usia 12 tahun Sebanyak 1 orang .

Hasil rata-rata status gizi pada penelitian ini berada pada kategori Normal. Hasil pengukuran gizi berdasarkan IMT menunjukkan hasil rata-rata status gizi siswi (Normal).

Pada penelitian ini menunjukkan adanya hubungan antara persen lemak tubuh dengan usia menarche, dan menurut Santrock (2007) yang menyatakan bahwa kejadian menarche pada remaja putri terjadi apabila persen lemak tubuh mencapai minimal 17%.

Dari hasil penelitian ini didapatkan hasil yang menunjukkan ada hubungan antara status gizi (IMT/U) dengan umur menarche. Hal ini diperkuat dengan penelitian Siswianti (2012) yang menyatakan bahwa ada hubungan status gizi (IMT/U) dengan kejadian menarche, serta umur menarche dipengaruhi oleh status gizi yang baik.

Berdasarkan Tabel 4.6 menunjukkan bahwa dari 3 orang siswa yang telah mengalami Menarche menunjukkan Status Gizi pada Kategori normal. Maka dari hasil penelitian ini diketahui ada hubungan Antara Status Gizi Dengan IMT dimana seperti yang diketahui bahwa semakin besar persen Lemak tubuh akan semakin cepat seseorang mengalami Menarche, Sedang pada siswa Sekolah dasar di Kecamatan Pattallasang memiliki rata-rata Status Gizi Normal artinya kemungkinan untuk mendapat Menarche sangat minim. Hal ini pula yang menyebabkan hanya 3 orang siswi sekolah dasar di kecamatan pattallasang yang mengalami menarche pada usia 12 tahun dengan status gizi Normal.

3. Karakteristik Status Sosial Ekonomi

Berdasarkan tabel 4.3 menunjukkan bahwa dari 163 responden, dapat diketahui bahwa distribusi responden berdasarkan pekerjaan orang tua Responden yaitu 32 orang (19,6 %) siswi yang orang tuanya tidak bekerja disusul 30 orang (18,4%) yang orang tuanya bekerja sebagai Pegawai Negeri, Kemudian 67 Orang (41,1 %) siswa yang orang Tuanya bekerja sebagai wiraswasta dan disusul orang tua yang bekerja sebagai petani sebanyak 34 orang (20,9 %).

Berdasarkan tabel 4.3 menunjukkan bahwa dari 163 responden, dapat diketahui bahwa distribusi responden berdasarkan penghasilan Orang tua tertinggi kisaran antara Rp

2.000.000- Rp. 5.000.000 yaitu sebanyak 73 orang (44,8 %) Kemudian disusul dengan penghasilan di bawah Rp 2.000.000 sebanyak 61 siswa (37,4 5) kemudian orang tua dengan penghasilan diatas Rp. 5.000.000 Sebanyak 29 siswa (17,8 %).

Dari data di atas Faktor sosial ekonomi juga mempengaruhi terjadinya menarche dini. Pengaruh keadaan sosial ekonomi dengan kemampuan daya beli keluarga dalam mencukupi kebutuhan nutrisi makanan (astute,2010). Hasil rata-rata status social Ekonomi pada penelitian ini berada pada kategori Menengah yakni penghasilan orang tua antara Rp 2.000.000 – Rp 5.000.000, . Pada penelitian ini menunjukkan adanya hubungan antara Sosial Ekonomi dengan usia menarche, menurut Rahayu (2010) yang menyatakan bahwa ada perbedaan yang bermakna rata-rata pendapatan keluarga perbulan.

Dari hasil penelitian ini didapatkan hasil yang menunjukkan ada hubungan antara sosial Ekonomi dengan umur menarche. Hal ini diperkuat dengan penelitian rofiatul yang menyatakan bahwa Sosial Ekonomi keluarga merupakan gambaran penghasilan orang tua responden yang di peroleh dari Usaha atau bekerja sehingga dapat memenuhi kebutuhan, kemakmuran kesejahteraan keluarga, dengan penghasilan orang tua yang lebih tinggi akan meningkatkan daya beli dan gaya hidup keseharian.

Berdasarkan Tabel 4.7 menunjukkan bahwa 3 orang siswi yang telah mengalami Usia menarche tersebut berasda pada kategori dengan Status Sosial Ekonomi menengah, Seperti yang kita Ketahui pada Jaman seperti sekarang ini kebutuhan akan kehidupan sangatlah besar di tinjau dari status sosial ekonomi siswi yang rata- rata berada pada satatus sosial ekonomi menengah kebawah. Hal ini pula yang menyebabkan hanya 3 orang siswi sekolah dasar di kecamatan pattallassang yang mengalami menarche pada usia 12 tahun dengan status sosial Ekonomi Menengah.

Berdasarkan tabel 4.4 menunjukkan bahwa dari 163 Respon , dapat diketahui distribusi responden yang Terpapar media Massa pada Usia 12 tahun Sebanyak 35 orang

siswi, Sedang siswi yang tidak terpapar media massa pada usia 12 tahun sebanyak 115 orang sedang pada usia 13 tahun sebanyak 13 orang.

Keterpaparan media massa orang dewasa (pornografi) yang meliputi media cetak, audio, dan audio visual memengaruhi timbulnya *menarche* dini remaja putri karena memacu organ reproduksi dan genitalia cepat matang. Keterpaparan media orang dewasa (pornografi) menjadikan remaja putri lebih cepat dewasa dan bila tidak mengerti media yang bertema pornografi bias disalah gunakan pada hal negatif seperti seks bebas. Perilaku seksual berbentuk mulai dari ketertarikan dengan lawan jenis, orang dalam khayalan maupun khayalan diri sendiri, berkencan, dan bercumbu. Perilaku seksual juga memengaruhi lebih cepat matang organ reproduksi karena merangsang remaja putri pada hasrat seksualnya yang menyebabkan *menarche* dini

Dari hasil penelitian ini didapatkan hasil yang menunjukkan ada hubungan antara Keterpaparan media massa dengan umur *menarche*. Hal ini diperkuat dengan penelitian Rofiatul yang menyatakan bahwa ada hubungan antara penghasilan orang tua dan gaya hidup dengan kejadian *Menarche* dini. Remaja dengan kondisi keadaan sosial Keatas akan memenuhi kebutuhan keseharian seperti akses informasi dari media massa (elektronik dan cetak). Hal ini pula yang menyebabkan hanya 3 orang siswi sekolah dasar di Kecamatan Pattallassang yang mengalami *menarche* pada usia 12 tahun dengan status terpapar media Massa.

4. Karakteristik Berdasarkan Gaya Hidup

Berdasarkan tabel 4.5 menunjukkan bahwa bahwa dari 163 Responden dapat diketahui bahwa distribusi responden berdasarkan gaya hidup, yaitu siswi dengan Gaya Hidup Sehat sebanyak 100 orang pada usia 12 tahun sedang pada usia 13 tahun sebanyak 13 orang sedang siswi yang memiliki gaya hidup tidak sehat sebanyak 50 orang pada usia 12 tahun.

Gaya hidup merupakan kebiasaan sehari-hari yang dilakukan remaja putrid berkaitan dengan olahraga, konsumsi *soft drink*, dan *fast food*. Remaja putri aktif dalam kegiatan fisik olahraga yang berlebihan sebelum datang *menarche* akan mengalami keterlambatan *menarche* dari pada remaja putri yang jarang melakukan olahraga bahkan tidak pernah melakukan olahraga (Nopembri, 2012). Konsumsi *soft drink* yang mengandung pemanis buatan cenderung selama fase luteal (masa saat ovulasi terjadi sampai terjadinya menstruasi) (Path,2005). Sehingga selama fase luteal terjadi peningkatan asupan makanan atau energi menurut (susuanti,2012). Makanan *Fast food* banyak mengandung pemanis buatan, lemak, dan zat aditif bias menyebabkan *menarche* lebih awal.

Dari hasil penelitian ini didapatkan hasil yang menunjukkan ada hubungan antara Pola hidup dengan umur *menarche*. Penelitian Rofiatul mengenai Analisis Faktor penyebab *Menarche* dini mengatakan Olahraga pada Aktifitas responden mengatakan jarang Melakukan Olahraga, jarang melakukan Olahraga sebelum mengalami *Menarche* mendukung analisis faktor untuk menjadikan gaya hidup sebagai salah satu variable yang dominan pada kejaddian *Menarche* dini. Olahraga yang berlebihan bias mengakibatkan penurunan produksi hormone estrogen, sehingga waktu menstruasi bisa lambat. Gaya Hidup bukan saja di lihat dari kebiasaan berolahraga, Gaya hidup juga bisa di lihat konsumsi Pangan. Kebiasaan Memakan makanan *fast food* yang menjadi Fariabel dominan, Kondisi gaya hidup Modern dengan ketersediaannya rumah makan dengan Pilihan makanan siap saji, makanan kemasan dan *Soft drink* akan menimbulkan percepatan *Menarche* karena mengkonsumsi makanan siap saji maupun *Soft drink* Mengandung Tinggi Lemak, gula, dan Kalori (Harmanto,2006) Hal ini pula yang menyebabkan hanya 3 orang siswi sekolah dasar di kecamatan pattallassang yang mengalami *menarche* pada usia 12 tahun dengan status pola hidup sehat dengan berolahragaminimal 3kali seminggu dan tidak pernah mengkonsumsi *Soft drink* dan *Fast Food*

BAB V

KESIMPULAN DAN SARAN

A. Kesimpulan

Berdasarkan hasil Penelitian yang diperoleh, maka penulis dapat mengambil Kesimpulan sebagai berikut

1. Dari Hasil Penelitian yang dilakukan dan dari data yang telah di peroleh didapatkan Siswa yang telah Mengalami Menarche sebanyak 3 orang , Usia menarche pada siswi Sekolah Dasar di Kecamatan Pattallassang Kabupaten Gowa tahun 2015 tersebut 2 orang berusia 12 tahun dan 1 orang berusia 13 tahun. Dari segi Status Gizi siswi di kecamatan Pattallassang rata-rata memiliki status Gizi Normal dan tidak ada yang memiliki Siswa dengan Status Gizi Gemuka atau pun Obesitas . Sehingga pada hasil yang di dapatkan Status Gizi Mempengaruhi Usia Menarche.
2. Dari hasil penelitian dengan menggunakan kuesioner, usia Menarche berdasarkan status sosial ekonomi dari 3 orang siswi yang telah mengalami Menarche ini berada pada Kategori sosial ekonomi menengah. Dari segi status sosial ekonomi di kecamatan Patallassang rata-rata berada pada status sosial ekonomi Menengah, dan dengan penghasilan orang tua yang tidak berlebih menurunkan daya beli gaya hidup keseharian. Keadaan sosial ekonomi tinggi akan dipenuhi kebutuhan keseharian seperti akses informasi, makanan bergizi, makanan *Fashfood*, minuman bersoda. Oleh Karena itu hanya di dapatkan 3 orang siswi dari 163 orang siswi yang telah mengalami menarche dini sehingga Status sosial Ekonomi mempengaruhi usia Menarche.
3. Berdasarkan Hasil penelitian yang di dapatkan dari 3 orang siswi yang telah Mengalami Menarche berada pada Kategori tidak terpapar media massa . Meskipun ada beberapa siswi yang telah terpapar media massa namun

kebanyakan siswi tidak terpapar media massa, seperti yang diketahui di jaman sekarang media massa dewasa (pornografi) yang memperlihatkan adegan, suara, maupun gambar yang bisa membangkitkan gairah sudah sangat mudah diakses. Sehingga Keterpaparan media massa mempengaruhi Usia menarche.

4. Berdasarkan hasil penelitian yang didapatkan dari 3 orang siswi yang telah mengalami Menarche berada pada Kategori gaya hidup sehat. Meskipun ada beberapa siswi yang memiliki gaya hidup tidak sehat namun Sebagian besar siswi memiliki gaya hidup sehat. Yang di Ketahui Persen lemak tubuh mempengaruhi terjadinya menarche dini dengan siswa yang memiliki gaya hidupp sehat rajin berolahraga dan tidak memakan makanan instan, *Jungfood*, *Fastfood* akan mencegah terjadinya menarch dini. Sehingga Gaya hidup mempengaruhi Usia Menarche

B. SARAN

1. Bagi Dinas Pendidikan

Bagi Dinas Pendidikan agar dapat memantau pelaksanaan program UKS di Sekolah, sehingga dapat menjadi wadah pengetahuan bagi remaja tentang hal-hal yang bersifat kesehatan terutama tentang *menarche* dan memasukkan materi tentang Kesehatan Reproduksi Remaja (KRR) mulai dari tingkat Sekolah Dasar.

2. Bagi Dinas Kesehatan

Mengaktifkan program UKS dengan meningkatkan pendekatan dengan pihak terkait, konseling, penyuluhan di sekolah untuk menambah pengetahuan remaja putrid gar remaja dapat mempersiapkan diri saat mengalami menarche.

3. Bagi Tempat Penelitian (Sekolah Dasar di Kecamatan Pattallassang)

Memberikan pengetahuan kepada siswa (i) tentang kesehatan reproduksi, pendidikan seks secara holistic dan terpadu secara lebih baik kepada siswa(i) untuk membantu kesiapa mereka dalam menghadapi masalah yang berhubungan dengna kesehatan reproduksi.

4. Bagi Peneliti Selanjutnya

Semoga menjadi bahan acuan untuk penelitian selanjutnya.

DAFTAR PUSTAKA

- Agustini, lia, dkk. Gambaran Tingkat Pengetahuan dan Praktik Orang Tua Siswi Kelas 4 dan 5 Sekolah dasar Islam Alazhar 14 Semarang dalam Memberikan Edukasi Tentang Menstruasi. (
- Al-Mighwar. Psikologi Remaja. Bandung: CV Pustaka Setia. 2006
- Aryati, Dian. Usia *Menarche* pada siswi SD dan SLTP di Kota Bandung. Bagian Promosi Kesehatan Puskesmas Ibrahim Adji Bandung. Email: dian_aryati@yahoo.co.id (
- Astuti, Rahayu & Handarsari Erma. Usia *Menarche*, Indeks Masa tubuh, Frekuensi Konsumsi, dan Status Sosial Ekonomi Orang Tua pada Siswa SLTP di pinggiran dan Pusat Kota, Kota Semarang. Fakultas Kesehatan Masyarakat. Universitas Negeri Semarang. <http://jurnal.unismus.ac.id> (
- Dahri, nurdeni. Reproduksi Perempuan Dalam Perspektif Islam (Tinjauan terhadap Haid, Nifas dan Istihadah). Kanwil Kementerian Agama Provinsi Riau. Sumber: deniaqtor@yahoo.co.id (
- Deswita. Psikologi Perkembangan. Bandung: Remaja Rosdakarya, 2006
- Gunawan, Arif. Remaja dan Permasalahannya. Yogyakarta: hangar Kreaton, 2011
- Guyton, Fisiologi manusia dan mekanisme penyakit. Jakarta: EGC, 2012
- Hefner, Linda J & Schust, Danny J. *At a Glance* Sistem Reproduksi, Jakarta: Erlangga, 2006
- Jannah, Nurul. Biologi Reproduksi. Kata Hati
- Jayanti, N.F & Purwanti Sugi. Deskripsi Faktor yang Mempengaruhi Kesiapan Anak Dalam Menghadapi *Menarche* di SD Negeri 1 Kretek Kecamatan Paguyangan Kabupaten Brebes Tahun 2011. Akademi Kebidanan YLPP Purwokerto
- Pulungan, Pebri Warita. Gambaran Usia *Menarche* Pada Remaja Putri Di SMP Shafiyatul Amaliyah dan SMP Nurul Hasanah Kota Medan Tahun 2009. Fakultas Kedokteran. Universitas Sumatera Utara (
- Laili, Emilia, dkk. Perbandingan Usia Menars dan Pola Siklus Menstruasi Antara Remaja Putri di Kota dan Desa (SMP Negeri 6 Makassar dan SMP Negeri 11 Bulukumba) di Sulawesi Selatan Tahun 2013. Bagian Biostatik/KKB. Fakultas Kesehatan Masyarakat.UNHAS,Makassar. Sumber: laili_emilia@yahoo.com (

- Laily, Rofi'atul & Melaniani Soenarnatalina. Analisis Faktor Hubungan Usia *Menarche* Dini. Departemen Biostatistika dan Kependudukan FKM UNAIR. Fakultas Kesehatan Masyarakat. Universitas Airlangga.
- Lusiana, Sanya Anda & Dwiriani Cesilia Meti. Usia *Menarche*, Konsumsi Pangan, dan Status Gizi Anak Perempuan Sekolah Dasar di Bogor. Fakultas Pertanian (FAPERTA) IPB (
- Mansyur, Herawati. Psikologi Ibu dan Anak untuk Kebidanan. Jakarta: Salemba Medika, 2011
- Nilawati Ida dkk. Hubungan Dukungan Ibu Dengan Kecemasan Remaja dalam Menghadapi *Menarche* di SD Negeri Lomaanisi 01 Kecamatan Cilacap Tengah Kabupaten Cilacap. Jurnal Ilmiah Kebidanan Vol.4 No.1, 2013
- Nirwana Ade Banih, Psikologi Kesehatan Wanita (Remaja, menstruasi, menikah, hamil, nifas, menyusui). Yogyakarta: Nuha Medika, 2011
- Prawiharjo, Sarwono. Ilmu Kebidanan. Jakarta: PT. Bina Pustaka Sarwono, 2010
- Prwihaarjo, Sarwono. Ilmu Kandungan. Jakarta: PT. Bina Pustaka Sarwono, 2011
- Romauli, Kesehatan Reproduksi. Yogyakarta: Nuha Medika, 2009
- Siswanti, Yanti Afrian. Hubungan Berat Badan, Persen Lemak Tubuh, Status Gizi (IMT)/U, umur *Menarche* ibu dan umur *Menarche* Pada Siswi di SDN Cikaret 01 Cibinong Kabupaten Bogor. Fakultas Kesehatan Masyarakat. Universitas Indonesia (
- Sumiaty, Biologi Reproduksi Untuk Bidan. Jakarta: Trans Info Media, 2011.
- Syaidam, Syafni G. Waspada Penyakit Reproduksi Anda. Pustaka Rineka Cipta.
- Tan, Anthony. Women and Nutrition. Jakarta: Bumi Aksara. 2006
- Tim Penulis Poltekes Depkes Jakarta 1, Kesehatan Remaja Problem dan Solusinya. Jakarta: Salemba Medika
- Yuanita. Fenomena dan Tantangan Remaja Menjelang Dewasa. Yogyakarta: Brilliant Books. 2011
- Zulkifli. Psikologi Perkembangan. Bandung: Remaja Rosdakarya. 2005

INFORMASI UNTUK RESPONDEN

Saya bermaksud mengadakan penelitian mengenai Gambaran Usia Menarch pada siswi Sekolah Dasar di Kab.Gowa tahun 2015. Dengan penelitian inidiharapkan akan diketahui gambaran usia menarche berdasarkan keadaan GIzi, Sosial Ekonii, Paparan Media Massa, dan Gaya hidup

Keikutsertaan anda dalam penelitian ini adalah sukrela dan menguntungkan semua pihak baik pihak responden maupun peneliti. Setelah anda setuju untuk berpartisipasi dalam penelitian ini dan menandatangani surat persetujuan . maka anda akan mengisi kuisiones yang di bagikan oleh peneliti.

Semua data yang dikumpulkan dalam penelitian ini akan dirahasiakan oleh peneliti dan tidak terbuka bagi masyarakat atau pihak lain tanpa persetujuan dari peneliti. Laporan yang akan dihasilkan dari penelitian ini tidak mencantumkan identitas responden.

KUISIONER

GAMBARAN USIA MENARCHE PADA SISWI SEKOLAH DASAR DI KECAMATAN PATALLASSANG KABUPATEN GOWA TAHUN 2015

Petunjuk Pengisian Kuisisioner responden

1. Pilihlah salah satu jawaban yang sesuai dengan pendapat adik-adik
2. Semua pertanyaan mohon diisi dengan pendapat Adik-adik
3. Beri tanda *check list* (√) pada jawaban yang dianggap benar
4. Bila adik-adik ingin memperbaiki jawaban yang salah, berilah tanda (x) pada jawaban yang salah tersebut dan beri tanda *chek list* (√) pada kolom yang jawabannya dianggap benar

Identitas Responden

Nomor Responden :

Nama Responden :

Umur Responden :

Alamat Responden :

Beri tanda *Chek list* pada setiap jawaban yang di anggap benar

No	Petanyaaan	Ya	Tidak
1	Apakah anda Sarapan sebelum berangkat kesekolah		
2	Berata badan anda >38 kg		

3	Apakah berat badan anda > 45 kg		
4	Apakah Anda mengkonsumsi makanan dengan gizi seimbang		
5	Apakah anda mengkonsumsi Vitamin tambahan		
6	Apakah anda sering mengkonsumsi buah		
7	Apakah anda sering mengkonsumsi minuman bersoda		
8	Apakah Anda sering mengkonsumsi makan Instan		
9	Apakah orang tua anda seorang Pegawai Negeri		
10	Apakah orang tua anda Seorang pekerja swasta		
11	Apakah orang tua anda seorang Petani / Nelayan		
12	Penghasilan orang tua > Rp2.000.000/ bulan		
13	Penghasilan Orang tua > Rp 5.000.000/ bulan		
14	Apakah anda sering menonton TV		
15	Apakah dirumah Anda terdapat koneksi internet		
16	Apakah anda di damping orang tua / kakak ketika menggunakan Internet		
17	Apakah anda menggunakan internet setiap saat		
18	Apakah anda menggunakan internet hanya untuk mengerjakan tugas		

19	Apakah Anda berolahraga minimal 3 kali dalam seminggu		
20	Apakah anda berjalan kaki jika bepergian dekat		
21	Apakah anda sering memakan makan cepat saji		
22	Apakah anda sering mengonsumsi buah dan sayur		
23	Apakah anda membersihkan tempat tidur setiap harinya		
24	Apakah anda mencuci tangan sebelum makan		
25	Apakah anda sering tidur diatas jam 9 malam		