

**HUBUNGAN PENGETAHUAN REMAJA PUTRI TENTANG MENSTRUASI
DENGAN PENATALAKSANAAN NYERI SAAT HAID
DI SMA NEGERI 10 MAKASSAR
TAHUN 2013**



Karya Tulis Ilmiah

(KTI)

**Diajukan untuk Memenuhi Salah Satu Syarat Meraih Gelar
Ahli Madya Kebidanan Jurusan Kebidanan
pada Fakultas Ilmu Kesehatan
UIN Alauddin Makassar**

OLEH

ANDI NUR INSANI

70400010005

**JURUSAN KEBIDANAN
FAKULTAS ILMU KESEHATAN
UNIVERSITAS ISLAM NEGERI ALAUDDIN MAKASSAR
2013**

HALAMAN PERNYATAAN KEASLIAN KTI

Dengan penuh kesadaran, penyusun yang bertanda tangan di bawah ini menyatakan bahwa karya tulis ilmiah ini benar adalah hasil karya penyusun sendiri. Jika kemudian hari terbukti bahwa ia merupakan duplikat, tiruan, plagiat, atau dibuat oleh orang lain, sebagian atau seluruhnya, maka karya tulis ilmiah ini dan gelar yang diperoleh karenanya batal demi hukum.

Makassar, Juli 2013

Penyusun

ANDI NUR INSANI
70400010005

KEMENTERIAN AGAMA
UNIVERSITAS ISLAM NEGERI ALAUDDIN MAKASSAR
FAKULTAS ILMU KESEHATAN

Kampus II : Jl. Sultan Alauddin No. 36 Samata Sungguminasa-Gowa Telp. (0411) 424835 Fax. 424836

LEMBAR PERSETUJUAN RESPONDEN

Saya bersedia menjadi responden dalam penelitian yang dilakukan oleh mahasiswa Jurusan Kebidanan Fakultas Ilmu Kesehatan Universitas Islam Negeri Alauddin Makassar yang bernama Astriana Rustam (**70400011006**) dengan judul *”Gambaran pengetahuan dan sikap ibu hamil terhadap konsumsi kalsium pada masa kehamilan di Rumah Bersalin Mattiro Baji Kanupaten Gowa Tahun 2014”*.

Saya memahami penelitian ini dimaksudkan untuk kepentingan ilmiah dalam rangka penyusunan Karya Tulis Ilmiah bagi peneliti dan tidak merugikan saya serta jawaban yang saya berikan akan dijaga kerahasiaannya. Dengan demikian secara sukarela dan tidak ada unsur paksaan dari siapapun, saya siap berpartisipasi dalam penelitian ini.

Makassar, Juli 2014

Responden

()

LEMBAR PENGESAHAN PROPOSAL

Proposal penelitian Karya Tulis Ilmiah dengan judul **“HUBUNGAN PENGETAHUAN REMAJA PUTRI TENTANG MENSTRUASI DENGAN PENATALAKSANAAN NYERI PADA SAAT HAID DI SMA NEGERI 10 MAKASSAR TAHUN 2013”** yang disusun oleh ANDI NUR INSANI, NIM : 70400010005 ini telah disahkan dan dipertahankan di depan penguji ujian proposal Karya Tulis Ilmiah pada tanggal 10 Juni 2013.

Samata-Gowa, 10 Juni 2013

Pembimbing/Tim Penguji

Pembimbing : dr. Nadyah, S. Ked., M. Kes (.....)

Penguji I : dr. Darmawansyih, S. Ked (.....)

Penguji II : Drs. Sabir Maidin, M. Ag (.....)

KATA PENGANTAR

بِسْمِ اللَّهِ الرَّحْمَنِ الرَّحِيمِ

Assalamu Alaikum Warahmatullahi Wabarakatuh

Segala puji bagi Allah, Tuhan Semesta Alam, pencipta langit dan bumi, semoga rahmat, hidayah, tercurahkan bagi kita semua sehingga segala aktifitas bernilai ibadah disisi Allah SWT. Pada baginda Rasulullah SAW kita haturkan salam dan do'a tercurahkan yang telah menunjukkan jalan kebenaran bagi penulis dalam menyusun karya tulis ilmiah yang berjudul "**Hubungan Pengetahuan Remaja Putri Tentang Menstruasi Dengan Penatalaksanaan Nyeri Pada Saat Haid Di SMA Negeri 10 Makassar Tahun 2013**".

Karya tulis ilmiah ini disusun untuk memenuhi salah satu syarat untuk menyelesaikan pendidikan pada Prodi Kebidanan Fakultas Ilmu Kesehatan Universitas Islam Negeri Alauddin Makassar.

Penulis sangat menyadari akan keterbatasan pengalaman dan pengetahuan yang dimiliki, oleh karena itu saran dan kritik yang sifatnya membangun merupakan masukan dalam penyempurnaan selanjutnya dan dapat bermanfaat bagi perkembangan ilmu pengetahuan.

Mengawali ucapan terima kasih ini disampaikan penghargaan yang istimewa kepada ayahanda dan ibunda tercinta atas segala perhatian, kasih sayang, doa restu serta pengorbanannya yang tak terhingga dan juga kepada adik-adikku. Begitupula kepada pihak keluarga yang senantiasa memberikan nasehat,

doa serta bantuan dalam bentuk apapun semoga keikhlasannya dibalas Allah SWT.

Ucapan rasa terima kasih dan penghargaan yang tak terhingga nilainya juga penulis sampaikan kepada:

1. Bapak Prof. DR. Qadir Gassing, M.Ag selaku rektor UIN Alauddin Makassar beserta stafnya.
2. Bapak Prof. Dr. H. Ahmad M. Sewang, M.A, selaku pelaksana tugas dekan Fakultas Ilmu Kesehatan beserta staf-stafnya.
3. dr. Nadyah,S.Ked.,M. Kes, selaku pembimbing KTI Fakultas Ilmu Kesehatan Jurusan Kebidanan.
4. Dra.Hj.Husaefah H.,M.Si, selaku Kepala Sekolah SMA Negeri 10 Makassar, beserta stafnya yang memberikan izin dalam penelitian hingga akhir.
5. dr.Darmawansyih,S.Ked, selaku penguji yang senantiasa memberikan masukan dan bimbingan dalam penyusunan karya tulis ilmiah ini.
6. Drs. Sabir Maidin, M. Ag selaku penguji agama yang senantiasa memberikan masukan dan dukungan dalam penyusunan karya tulis ilmiah ini.
7. Kepada seluruh dosen Fakultas Ilmu Kesehatan UIN Alauddin Makassar yang telah memberikan bimbingan dalam mendidik penulis selama pendidikan.
8. Kepada seluruh teman-teman Prodi Kebidanan Angkatan 010 yang telah memberikan dukungan dan saran hingga penyelesaian Karya Tulis Ilmiah ini dapat terselesaikan dengan baik.

Kepada semua pihak yang telah memberikan bantuan, motivasi, materi maupun non materi, penulis ucapkan banyak terima kasih. Semoga mendapat

limpahan rahmat dan selalu diberi perlindungan serta kesehatan oleh Allah
SWT. Amin... Ya Rabbal 'Alamiin...

Gowa , Agustus 2013

Penulis

DAFTAR ISI

	Halaman
HALAMAN JUDUL.....	i
HALAMAN PERNYATAAN KEASLIAN.....	ii
HALAMAN PENGESAHAN.....	iii
KATA PENGANTAR.....	iv
DAFTAR ISI.....	viii
DAFTAR TABEL.....	xii
DAFTAR GAMBAR.....	xiii
DAFTAR LAMPIRAN.....	xiv
ABSTRAK.....	xv
BAB I PENDAHULUAN.....	1
A. Latar Belakang Masalah.....	1
B. Perumusan Masalah.....	6
C. Tujuan Penelitian.....	7
1. Tujuan Umum.....	7
2. Tujuan Khusus.....	7
D. Manfaat Penelitian.....	7
1. Manfaat Praktis.....	7
2. Manfaat Ilmiah.....	7
3. Manfaat bagi peneliti.....	8
BAB II TINJAUAN PUSTAKA.....	9
A. Tinjauan Umum tentang Pengetahuan.....	9
1. Pentingnya pengetahuan menurut Islam.....	9

2. Tingkatan pengetahuan.....	13
B. Tinjauan umum tentang Remaja.....	14
1. Defenisi Remaja.....	14
2. Ciri-ciri Remaja.....	15
3. Fase Remaja.....	16
4. Proses perkembangan kognitif pada remaja.....	16
5. Perubahan psikologis serta kognitif pada remaja.....	17
C. Tinjauan Umum tentang Menstruasi.....	23
1. Pengertian Menstruasi.....	23
2. Fisiologi Menstruasi.....	40
D. Tinjauan Khusus tentang Dismenorea.....	46
1. Pengertian Dismenorea.....	46
2. Etiologi.....	47
3. Tanda dan Gejala Dismenorea.....	47
4. Jenis-jenis Dismenorea.....	48
5. Derajat Dismenorea.....	49
6. Penanganan Dismenorea.....	50
BAB III KERANGKA KONSEP.....	53
A. Dasar Pemikiran Variabel Yang Diteliti.....	53
B. Kerangka Konsep Variabel Yang Diteliti.....	56
C. Defenisi Operasional dan Kriteria Objektif.....	57
D. Hipotesis Penelitian.....	58

BAB IV METODE PENELITIAN.....	59
A. Desain Penelitian.....	59
B. Lokasi dan Waktu Penelitian.....	59
C. Populasi dan Sampel.....	59
D. Instrumen Penelitian.....	61
E. Pengumpulan Data.....	61
F. Pengolahan Data.....	62
G. Analisa Data.....	63
H. Etika Penelitian.....	63
BAB V HASIL DAN PEMBAHASAN.....	65
A. Hasil Penelitian.....	65
B. Pembahasan.....	76
BAB VI PENUTUP.....	84
A. Kesimpulan.....	84
B. Saran.....	84

LAMPIRAN-LAMPIRAN

DAFTAR RIWAYAT HIDUP

ABSTRAK

JURUSAN KEBIDANAN
UIN ALAUDDIN MAKASSAR
KARYA TULIS ILMIAH, AGUSTUS 2013

ANDI NUR INSANI, . 70400010005

Pembimbing: dr. Nadyah, S. Ked., M.Kes.

“Hubungan Pengetahuan Remaja Putri Tentang Menstruasi Dengan Penatalaksanaan Nyeri Pada Saat Haid Di SMA Negeri 10 Makassar Tahun 2013”

xii + VI BAB + 84 Halaman + 4 Gambar + 8 tabel + 9 Lampiran

Dismenore merupakan nyeri yang dialami remaja saat menstruasi, dimana karakteristik nyeri yang terjadi sebelum atau selama menstruasi, terjadi pada hari pertama sampai beberapa hari selama menstruasi. Data yang diperoleh di SMA Negeri 10 Makassar hampir keseluruhan merasakan pernah nyeri haid beberapa siswa menggunakan obat analgetik untuk mengurangi rasa sakitnya.

Tujuan dari penelitian ini untuk mengetahui pengetahuan remaja putri tentang menstruasi dengan penatalaksanaan Nyeri Pada Saat Haid pada siswi SMA Negeri 10 Makassar

Penelitian dilakukan pada tanggal 16 sampai dengan 23 juli 2013, dengan menggunakan desain analitik dengan pendekatan *cross-sectional*. Pengambilan sampel dilakukan secara purposive sampling. Sampel dalam penelitian ini berjumlah 192 siswi SMA Negeri 10 Makassar. Analisa hasil penelitian menggunakan analisis univariat dan bivariat melalui uji *Chi Square*.

Hasil penelitian dari 192 sampel diperoleh gambaran sebanyak 118 responden (61,5%) dengan pengetahuan baik tentang nyeri haid, selanjutnya 122 responden (63.5%) dengan penatalaksanaan "baik" pada nyeri haid (Dismenorhe) dan 70 (36,5%) responden dengan penatalaksanaan "kurang" pada nyeri haid (Dismenorhe). Selanjutnya hubungan variabel independen dengan independen diperoleh nilai p hitung 0,000 dimana nilainya lebih kecil dari () 0,05 , artinya H_0 ditolak dan H_a diterima, sehingga ada hubungan pengetahuan remaja putri tentang menstruasi dengan penatalaksanaan Nyeri Pada Saat Haid pada siswi SMA Negeri 10 Makassar

Sehingga diperlukan bimbingan, arahan serta penyuluhan dalam peningkatan pengetahuan tentang nyeri dan penatalaksananya dengan melibatkan peran institusi, keluarga maupun masyarakat.

Kata kunci : Dismenorhea, Pengetahuan Remaja, Penatalaksanaan

ABSTRACT

DEPARTMENT OF MIDWIFERY
UIN Alauddin MAKASSAR
SCIENTIFIC Writing, AUGUST 2013

ANDI NUR INSANI,, 70400010005

Supervisor: dr. Nadyah, S. Ked., Kes.

"Knowledge Relationship With Young Women About Menstruation Menstrual Pain Treatment In SMAN 10 Makassar in 2013"

CHAPTER VI xii + + Page 84 + 4 + 8 tables + Figure 9 Attachment

Dysmenorrhea is the pain experienced by adolescents when menstruation, where the characteristics of the pain that occurs before or during menstruation, occurs on the first day until a few days during menstruation. The data obtained in SMA 10 Makassar almost never painful menstruation overall feel of some students using analgesics to reduce pain.

The purpose of this study was to determine the knowledge to know the girls about menstruation In Menstrual Pain management with student in high school 10 Makassar.

The study was conducted on June 16 through July 23, 2013, by using the analytic design with cross-sectional. Sampling was done by purposive sampling. The sample in this research were 192 students at SMAN 10 Makassar. Analysis of the results of studies using univariate and bivariate analysis through Chi Square test.

The results of 192 samples obtained a description of as many as 118 respondents (61.5%) with good knowledge about menstrual pain, further 122 respondents (63.5%) with the management of "good" in the menstrual pain (Dismenorhe) dan 70 (36.5%) respondents with management of "less" on menstrual pain (Dismenorhe). Furthermore the relationship of independent variables with p values obtained independent count value is 0.000 which is smaller than () of 0.05, meaning that H_0 is rejected and H_a accepted, so no knowledge of the relationship with the teenage girls about menstruation management Menstrual Pain When Using the SMA Negeri 10 Makassar

So need guidance, direction and counseling to increase knowledge of pain and management involving the role of institutions, families and communities.

Keywords : Dismenorhea, Youth Awareness, Treatment

Bibliography : 34 (1992 - 2013)

DAFTAR PUSTAKA

- Ahmad Mustafa Al-Maragi Jus I. 1992. *Tafsir Al-Maragi*. Cet.2. Semarang: CV. Toha Putra Semarang.
- Jus XXVIII. 1993. *Tafsir Al-Maragi*. Cet.2. Semarang: CV. Toha Putra, Semarang.
- A.Muchtar Luthfi. 2008. *Reproduksi Sehat Dalam Perspektif Islam*. Cet.1. Jakarta: Aula Pustaka.
- Atikah Proverawati dan Siti Misaroh . 2009. *Menarche*. Cet. 1. Yogyakarta: Nuha Medika.
- Anshori Umar. 1986 M. *Fikih Wanita*. Cet.1. Semarang: CV. ASY SYIFA'
- Avie Andriyani. 2012. *Panduan Kesehatan Wanita*. Cet. 1. Solo: As-Salam Publishing
- Alimul,H. 2007. *Riset keperawatan dan Teknik penulisan Ilmiah*. Edisi II. Jakarta: Salemba Medika.
- Abidin, 2004, *Nyeri Haid Pada Remaja*, <http://perawatpsikiatri.blogspot.com/2009/03/dismenorea-nyeri-pada-saat-menstruasi.html>. Akses 20 Agustus 2013.
- Dito Anurogo dan Ari Wulandari. 2011. *Cara Jitu Mengatasi Nyeri Haid*. Cet.1. Yogyakarta: PT. CV Andi Offset.
- Ernawati. *Relaksasi Terhadap Nyeri Dismenore*. <http://jurnal.unimus.ac.id>, diakses tanggal 10 juni 2013.
- Handrawan Nadesul. 2008. *Cara Sehat Menjadi Perempuan*. Cet.1. Jakarta: Buku Kompas.
- Hidayat. A., Aziz Alimul. 2007. *Metode Penelitian dan Teknik Analisa Data*. Jakarta: Salemba Medika.
- Joseph HK. M. Nugroho S. 2010. *Catatan Kuliah Ginekologi & Obstetri untuk Keperawatan dan Kebidanan*. Cet. 1. Yogyakarta: Nuha Medika.
- Jurnal Proposal. *Imgres fisiologi menstruasi*. <http://fisiologi-menstruasi.htm>, Diakses tanggal 10 juni 2013.
- Kifayatul Akhyar Fii Halli Ghayatil Ikhtishar. 2007. *Kelengkapan Orang Shalih*. Cet.7. Surabaya CV Bina Iman.
- Lily Yulaikhah. 2009. *Seri Asuhan Kebidanan Kehamilan*. Cet. 1. Jakarta: EGC.

- Lusa.2010. *Dismenorea(Dysmenor-rhea) part 2*. Available online at <http://www.Lusa.web.id/>
Akses 20 Agustus 2013.
- Manuaba, I.A. Chandranita, I.B.G.Fajar Manuaba, dan I.G.B. Manuaba. 2008. *Gawat-Darurat Obstetri-Ginekologi & Obstetri-Ginekologi Sosial untuk Profesi Bidan*. Cet. 1. Jakarta: EGC.
- Mohamed Osman El-Khosht. 2013. *Fiqih Wanita*. Cet.1. Solo: Tinta Medina
- M. Quraish Shihab. 2000. *Tafsir Al-Misbah*. Cet.1. Penerbit Lentera Hati.
- Muliadi Nur. 2008. *Sumber pengetahuan* <http://muliadinur.wordprers.com/2008/04/15/sumber-pengetahuan>. Akses 20 Agustus 2013.
- Meliono, Irmayanti, 2007. *Pengetahuan*. <http://id.wikipedia.org/wiki/pengetahuan>. Akses 16 Agustus 2013.
- Nursalam. 2002. *Konsep dan penerapan Metodologi penelitian ilmu keperawatan pedoman skripsi, Tesis dan instrumen penelitian keperawatan*. Jakarta: Salam Medika.
- Nanang Martono. 2012. *Metode Penelitian Kuantitatif*. Cet.3. Jakarta: PT Raja Grafindo Persada.
- Notoatmodjo, Soekidjo. 2003. *Ilmu Kesehatan Masyarakat*. Jakarta: PT. Rineka Cipta.
- . 2005. *Metodologi Penelitian Kesehatan*. Edisi Revisi. Cet. III; Jakarta: PT. Rineka Cipta.
- Nur Najmi Laila. 2011. *Buku Pintar Menstruasi*. Cet.1. Jogjakarta: BUKU BIRU
- Namhar. 2013. Kepatuhan ibu hamil dalam mengkonsumsi tablet fe dipuskesmas Bara-baraya kota Makassar Tahun 2013, Universitas Hasanuddin Makassar, Tesis 2013.
- Pribakti B. 2010. *Tips dan Trik Merawat Organ Intim*. Cet.1. Jakarta: Mariyam.
- Prakoso. *Atasi Nyeri Haid Dengan Herbal Alami*. <http://prakoso.blogdetik.com>, diakses tanggal 7 juni 2013.
- Prof. Dr. Hamka. 1982. *Tafsir Al-Azhar Juzu'I-II*. Cet.1-2. Jakarta: Penerbit Pustaka Panjimas.
- . 1985. *Tafsir Al-Azhar Juzu'XXVIII*. Cet.I. Jakarta: Penerbit Pustaka Panjimas.

Sarwono Prawirohardjo. 2008, *Ilmu Kandungan*. Cet.6. Jakarta: PT Bina Pustaka.

Suyanto. 2009. *Riset Kebidanan Metodologi dan Aplikasi*. Cet.5. Jogjakarta: Mitra Cendikia Press.

Syaikh Shaleh bin Fauzan bin Abdullah al-Fauzan. 2003 M. *Sentuhan Nilai Kefikihan Untuk Wanita Beriman*. Cet.2. Jakarta: Kantor Atase Agama Kedutaan Besar Saudi Arabia.

LEMBAR QUESTIONER

A. Petunjuk pengisian

1. Isilah terlebih dahulu biodata anda pada tempat yang telah disediakan
2. Bacalah dengan seksama setiap pertanyaan sebelum anda menjawab
3. Pertanyaan chois untuk pengetahuan berilah tanda dan untuk pertanyaan upaya penatalaksanaan nyeri pada saat haid berilah tanda

B. Data Responden

No responden :

Inisial responden :

Umur : (Tahun)

Kelas :

C. Pertanyaan untuk pengetahuan tentang menstruasi

1. Menstruasi disebut juga dengan
 - a. Haid
 - b. Menarche
 - c. Menopause
2. Haid yang pertama kali adalah
 - a. Menstruasi
 - b. Menopause
 - c. Menarche
3. Perdarahan uterus yang terjadi secara siklik dan dialami oleh sebagian besar wanita usia reproduktif disebut

- a. Menarche
 - b. Menstruasi
 - c. Menopause
4. Siklus Menstruasi yang normal adalah
- a. 28 hari \pm 7 hari
 - b. 21 hari
 - c. 35 hari
5. Menstruasi yang normal apabila
- a. Disertai nyeri
 - b. Tidak disertai nyeri
 - c. Perdarahan banyak
6. Jumlah perdarahan normal yang keluar pada saat menstruasi bila di lihat dari pembalut adalah
- a. \pm 100 cc
 - b. 50-75 cc
 - c. 30-40 cc
7. Haid yang normal berlangsung selama
- a. 1-3 hari
 - b. 3-7 hari
 - c. 7-10 hari
8. Umumnya usia gadis remaja pada waktu pertama kalinya mendapat haid (menarche), yaitu

- a. 8-10 tahun
 - b. 10-16 tahun
 - c. > 16 tahun
9. Berhubungan seksual pada saat menstruasi sangat dilarang menurut agama dan kesehatan, karena dapat menyebabkan
- a. Infeksi
 - b. Keracunan
 - c. Ketergantungan
10. Bagaimana cara agar tetap bersih dan sehat saat menstruasi
- a. Pilih pembalut yang cocok yang dapat menyerap dengan baik, mengganti pembalut hanya 2 kali sehari, banyak mengonsumsi makanan instan, mencuci tangan setelah mengganti pembalut
 - b. Pilih pembalut yang cocok yang dapat menyerap dengan baik, sering-sering mengganti pembalut minimal 3 kali sehari, makanlah makanan yang bergizi, mencuci tangan setelah mengganti pembalut
 - c. Pilih pembalut yang cocok yang dapat menyerap dengan baik, mengonsumsi makanan instan, mengganti pembalut 2 kali sehari, banyak beraktivitas, mengonsumsi minuman bersoda
11. Pada saat haid seorang perempuan dilarang untuk melaksanakan?
- a. Mandi
 - b. Shalat, puasa, dan Berhubungan seksual
 - c. Duduk bersampingan dengan lawan jenis

12. Jumlah perdarahan haid bila di lihat dari pembalut yang lebih banyak dari normal
- > 40 cc
 - < 40 cc
 - 40 cc
13. Gejala yang dapat menyertai haid (menstruasi), kecuali.....
- Perut terasa mulas dan mual.
 - Meningkatnya temperamen emosi.
 - Sering ingin kencing
14. Pada saat haid kita harus banyak mengkonsumsi zat besi, karena
- Untuk menjaga agar tidak terjadi penuaan dini
 - Pada saat haid banyak kehilangan darah yang mengandung zat besi
 - Agar tidak terjadi perubahan bentuk organ reproduksi
15. Ketegangan haid (premenstrual tension) merupakan keluhan yang muncul..
- Sebelum haid
 - Pada saat haid
 - Semuanya benar
16. Nutrisi yang penting untuk dikonsumsi pada saat haid adalah, kecuali.....
- Vitamin, zat besi
 - Kalsium, sayur-sayuran
 - Makanan yang asin dan manis
17. Dapat terhindar dari penyakit kelamin serta keputihan merupakan
- Manfaat pengetahuan tentang menstruasi

- b. Manfaat menjaga kebersihan organewanitaan saat menstruasi
 - c. Manfaat pengetahuan terhadap penanganan nyeri pada saat haid
18. Nyeri pada saat haid dapat dikurangi dengan beberapa cara, kecuali.....
- a. Banyak makan
 - b. Pemijatan di daerah perut
 - c. Istirahat yang cukup
19. Salah satu cara untuk mengurangi nyeri pada saat haid adalah
- a. Kompres panas
 - b. Kompres dingin
 - c. Beraktivitas
20. Apakah manfaat terhadap pengetahuan tentang menstruasi
- a. Agar memperoleh pengetahuan tentang menstruasi
 - b. Agar dapat mencegah maupun menangani nyeri pada saat haid
 - c. Agar menambah pengetahuan remaja serta dapat mendorong remaja yang mengalami nyeri pada saat haid untuk mencegah dan menangani nyeri haid saat mereka menstruasi

D. Pernyataan untuk pengetahuan remaja putri

Pernyataan	Sangat Setuju (SS)	Setuju (S)	Tidak setuju (TS)	Sangat Tidak Setuju (STS)
1. Remaja putri harus memiliki pengetahuan, dan penanganan yang baik tentang nyeri haid				
2. Dengan pengetahuan yang baik terhadap menstruasi maka baik pula upaya penanganan nyeri haid				
3. Saat menstruasi hendaknya menjaga kebersihan agar terhindar dari berbagai masalah atau penyakit kelamin				
4. Dengan olah raga yang teratur dapat mengurangi stres dan nyeri saat menstruasi				

<p>5. Selalu memakan makanan yang bergizi saat menstruasi untuk menjaga kondisi tubuh tetap vit dan sehat</p>				
<p>6. Remaja putri sebaiknya harus ikut berperan dalam memberikan pendidikan kesehatan reproduksi khususnya nyeri haid kepada temanya agar meberikan informasi serta penderita nyeri haid dapat berkurang</p>				

E. Pertanyaan untuk upaya penanganan dismenorea remaja putri

1. Apakah pada saat nyeri haid anda melakukan kompres hangat didaerah perut?

Ya

Tidak

2. Apakah pada saat nyeri haid anda menggunakan obat anti nyeri ?

Ya

Tidak

3. Apakah pada saat Nyeri haid anda melakukan pemijitan pada daerah perut?

Ya

Tidak

4. Apakah pada saat nyeri haid anda pernah melakukan yoga?

Ya

Tidak

5. Apakah pada saat nyeri haid anda pernah melakukan olahraga?

Ya

Tidak

6. Apakah pada saat nyeri haid anda beristirahat?

Ya

Tidak

BAB I

PENDAHULUAN

A. Latar Belakang

Menstruasi merupakan siklus yang kompleks dan berkaitan dengan psikologis, pancaindra, korteks serebri, aksislo hipotalamus-hipofisis-ovarial, dan endrogen (uterus-endometrium dan alat seks sekunder). Dengan memperhatikan komponen yang mengatur menstruasi, dapat dikemukakan bahwa setiap penyimpangan sistem akan terjadi penyimpangan pada patrun umum menstruasi (Manuaba, 2008).

Tahun-tahun awal menstruasi merupakan periode yang rentan terhadap terjadinya gangguan, karena mulai memproduksi hormon-hormon seksual yang akan mempengaruhi pertumbuhan dan perkembangan sistem reproduksi. Masalah remaja merupakan masalah yang perlu diperhatikan dalam pembangunan Nasional di Indonesia. Masalah remaja terjadi karena mereka tidak dipersiapkan mengenai pengetahuan tentang aspek yang berhubungan dengan masa peralihan dari masa anak ke dewasa.

Kebanyakan wanita tidak merasakan gejala-gejala pada waktu menstruasi, tetapi sebagian kecil merasa berat di panggul atau merasa nyeri (*dismenorea*). Usia gadis remaja pada waktu pertama kalinya mendapat menstruasi (*menarche*) bervariasi, tetapi biasanya terjadi pada umur 11-13 tahun. Dalam dasawarsa terakhir ini usia *menarche* telah bergeser ke usia

yang lebih muda. Mungkin hal ini disebabkan oleh makin baiknya nutrisi dan kesehatan pada generasi sekarang (Winkjosastro, 2007).

Menurut Brown menurunnya usia waktu *menarche* itu sekarang disebabkan oleh keadaan gizi dan kesehatan umum yang membaik, dan berkurangnya penyakit menahun. *Menarche* terjadi di tengah-tengah masa pubertas, yaitu masa peralihan dari anak-anak ke dewasa. Sesudah masa pubertas, wanita memasuki masa reproduksi, yaitu masa di mana ia dapat memperoleh keturunan. Masa reproduksi ini berlangsung 30-40 tahun dan berakhir pada masa mati haid atau baki (*menopause*) (Prawirohardjo, 2008).

Gangguan menstruasi lebih sering terjadi pada remaja khususnya siswi SMU, gangguan yang sering dialami antara lain haid tidak teratur, menstruasi yang lebih sedikit dan sangat banyak, nyeri haid serta nyeri yang lebih sering. Masalah ini merupakan keluhan tersering yang menyebabkan remaja perempuan menemui dokter.

Cakir. M et al tahun 1959, dalam penelitiannya menemukan bahwa *dismenorea* merupakan gangguan menstruasi dengan prevalensi terbesar (89,5%), diikuti oleh ketidakteraturan menstruasi (31,2%), Serta perpanjangan durasi menstruasi (5,3%). Pada pengkajian terhadap penelitian-penelitian lain didapatkan prevalensi *dismenorea* bervariasi antara 15,8-89,5%, dengan prevalensi tertinggi pada remaja.

Angka kejadian nyeri haid di dunia sangat besar. Rata-rata lebih dari 50% perempuan di setiap negara mengalaminya. Di Amerika angkanya persentasenya sekitar 60% dan di Swedia 72%. Sementara di Indonesia

angkanya diperkirakan mencapai 55% perempuan usia produktif tersiksa oleh nyeri selama haid (<http://prakoso.blogdetik.com>).

Dismenorea atau nyeri haid adalah karakteristik nyeri yang terjadi sebelum atau selama menstruasi, terjadi pada hari pertama sampai beberapa hari selama menstruasi. Hal ini adalah satu dari sekian banyak masalah ginekologi, mempengaruhi lebih dari 50% wanita dan menyebabkan ketidakmampuan beraktivitas selama 1-3 hari tiap bulan pada wanita tersebut. Absensi pada wanita dewasa saat sekolah akibat *dismenorhea* mencapai 25%. *Dismenorhea* yang sering terjadi adalah *dismenorhea* fungsional (wajar) yang terjadi pada hari pertama atau menjelang hari pertama akibat penekanan pada kanalis servikalis (leher rahim). Biasanya *dismenorhea* akan menghilang atau membaik seiring hari berikutnya menstruasi. *Dismenorhea* yang nonfungsional (abnormal) menyebabkan nyeri hebat yang dirasakan terus menerus, baik sebelum, sepanjang menstruasi, bahkan sesudahnya. Kalau hal itu terjadi, penyebab paling sering yang dicurigai adalah endometriosis atau kista ovarium (Anurogo dan Ari, 2011).

Di Amerika Serikat, prevalensi *dismenorea* diperkirakan 45-90%. Tingginya angka tersebut diasumsikan dari berbagai gejala yang belum dilaporkan. Banyak perempuan yang membeli obat sendiri dan tidak berkunjung ke dokter. *Dismenorea* juga bertanggung jawab atas ketidakhadiran saat bekerja dan sekolah, sebanyak 13-51% perempuan telah absen sedikitnya sekali, dan 5-14% berulang kali absen (<http://jurnal.unimus.ac.id>).

Sementara itu, hasil survey terhadap 113 pasien di *family practice setting* menunjukkan prevalensi *dismenorea* 29-44%. Sedangkan prevalensi dan derajat keparahan *dismenorea* secara signifikan lebih rendah pada perempuan yang telah melahirkan sedikitnya satu bayi lahir hidup atau diistilahkan dengan *parous women*.

Puncak insiden *dismenorea* primer terjadi pada akhir masa remaja dan di awal usia 20-an. Insiden *dismenorea* pada remaja putri di laporkan sekitar 92%. Insiden ini menurun seiring dengan bertambahnya usia dan meningkatnya kelahiran. Tidak ada perbedaan prevalensi yang signifikan antara perempuan yang tidak pernah hamil atau mengandung dan pada perempuan hamil yang berakhir dengan aborsi, baik terjadi keguguran atau sengaja untuk melakukan aborsi. Kerugian ekonomi di Amerika Serikat tiap tahun dari kasus *dismenorea* diperkirakan mencapai 600 juta jam kerja dan 2 miliar dolar. Jumlah ini akan terus bertambah setiap tahun dengan banyak permasalahan psikologis dan kejiwaan yang tidak terselesaikan secara tuntas.

Dalam studi epidemiologi pada populasi remaja (berusia 12-17 tahun) di Amerika Serikat, Klein dan Litt melaporkan prevalensi *dismenorea* 59,7%. Dari mereka yang mengeluh nyeri, 12% berat, 37% sedang, dan 49% ringan. Studi ini juga melaporkan bahwa *dismenorea* menyebabkan 14% remaja putri sering tidak masuk sekolah. Studi longitudinal dari Swedia melaporkan *dismenorea* pada 90% perempuan yang berusia kurang dari 19 tahun dan 67% perempuan yang berusia 24 tahun.

Kondisi *dismenorea* di Indonesia, tidak terlalu banyak dilaporkan hal ini karena rasa malu ke dokter dan kecenderungan untuk meremehkan penyakit sering membuat data penderita penyakit tertentu di Indonesia tidak dapat dipastikan secara mutlak. Boleh dikatakan 90% perempuan Indonesia pernah mengalami *dismenorea*.

Jumlah penderita yang ada di lapangan selalu lebih banyak dari laporan yang bisa diklaim oleh dinas kesehatan dan instansi terkait. Kesadaran untuk menjaga kesehatan dan instansi terkait. Kesadaran untuk menjaga kesehatan diri dan melindungi sesegera mungkin dari penyakit di kalangan masyarakat masih rendah. Banyak yang menganggap kesehatan adalah urusan ke sekian dan mereka memutuskan untuk pergi ke dokter atau rumah sakit ketika kondisi sudah sangat parah.

Hal ini sering pula dipicu oleh biaya kesehatan yang cukup mahal di Indonesia. Banyak sekali penderita berbagai penyakit yang memilih membiarkan penyakitnya karena takut akan biaya kesehatan yang cukup tinggi. Kondisi ini juga sering memicu terjadinya malpraktik, penjualan obat-obat palsu yang dari tahun ke tahun jumlahnya terus meningkat, dan berbagai kasus kejahatan kesehatan yang tidak bisa dilaporkan karena kurang adanya kesadaran masyarakat untuk memperoleh layanan kesehatan yang memadai.

Sangatlah tidak mungkin mengharapakan pemerintah untuk meng-cover seluruh urusan kesehatan masyarakat. Yang paling benar adalah adanya kesadaran masyarakat secara pribadi dan kolektif untuk peduli dan memperhatikan kesehatan masing-masing. Kesehatan yang layak secara

umum adalah tanggung jawab pemerintah, tetapi pada pelaksanaannya masing-masing individulah yang harus peduli pada kesehatannya (Anurogo dan Ari, 2011).

Kondisi menstruasi adalah kondisi fisiologis yang di alami oleh wanita termasuk pelajar SMA Negeri 10 Makassar yang merupakan salah satu sekolah yang ada di kota Makassar. Yang letaknya tidak jauh dari kampus UIN Alauddin Makassar. Sebagian besar siswa SMA Negeri 10 Makassar berjenis kelamin perempuan. Hal ini dapat dilihat dari data jumlah siswa tahun 2013 sebanyak 360 siswa yang terdiri dari 192 orang perempuan dan 168 orang laki-laki dari kelas X, di mana terdiri dari 9 ruangan kelas X.

Dari sejumlah 192 siswi di kelas X Di SMA Negeri 10 Makassar pada survey awal rata-rata dari semua siswi pernah merasakan nyeri di setiap menstruasi, dan sebagian menggunakan analgetik, karena dirasakan sangat mengganggu aktivitas di sekolah.

Berdasarkan uraian pada latar belakang masalah di atas penulis ingin melakukan penelitian tentang “Hubungan Pengetahuan Remaja Putri Tentang Menstruasi Dengan Penatalaksanaan Nyeri Pada Saat Haid Pada Siswi SMA Negeri 10 Makassar Pada Tahun 2013”.

B. Rumusan Masalah

Berdasarkan uraian pada latar belakang maka masalah penelitian dapat dirumuskan sebagai berikut: “Bagaimana hubungan pengetahuan remaja putri tentang menstruasi dengan penatalaksanaan Nyeri Pada Saat Haid Pada Siswi SMA Negeri 10 Makassar Pada Tahun 2013?”.

C. Tujuan Penelitian

1. Tujuan Umum

Penelitian ini bertujuan untuk mengetahui pengetahuan remaja putri tentang menstruasi dengan penatalaksanaan Nyeri Pada Saat Haid pada siswi SMA Negeri 10 Makassar

2. Tujuan Khusus

- a. Untuk mengetahui pengetahuan remaja putri tentang menstruasi
- b. Untuk mengetahui penatalaksanaan nyeri pada saat haid pada siswi SMA
- c. Untuk mengetahui hubungan pengetahuan remaja putri tentang menstruasi dengan penatalaksanaan nyeri pada saat haid

D. Manfaat Penelitian

1. Dapat menjadi masukan bagi para pembaca dan meningkatkan pengetahuan khususnya mahasiswa kebidanan tentang menstruasi dengan penatalaksanaan nyeri pada saat haid pada siswi SMA Negeri 10 Makassar.
2. Sebagai masukan dan informasi bagi remaja putri tentang menstruasi dengan penatalaksanaan nyeri pada saat haid pada siswi SMA Negeri 10 Makassar.
3. Menambah pengetahuan dan pengalaman dalam penelitian di bidang kesehatan reproduksi khususnya tentang dismenore dan sebagai salah satu persyaratan dalam menyelesaikan Program Pendidikan D.III Kebidanan.

4. Hasil penelitian ini diharapkan dapat menjadi salah satu sumber bacaan dan pembandingan bagi peneliti selanjutnya untuk pengembangan penelitian lebih luas.

BAB II TINJAUAN PUSTAKA

A. Tinjauan Umum tentang Pengetahuan

Berdasarkan kamus Bahasa Indonesia dijelaskan bahwa pengetahuan adalah mengetahui sesuatu, segala apa yang diketahui berkaitan dengan proses pembelajaran. Proses belajar ini dipengaruhi berbagai faktor dari luar berupa sarana informasi yang tersedia serta keadaan sosial-budaya (Notoatmodjo, 2003). Pentingnya pengetahuan di jelaskan dalam firman Allah dalam Q.S.. Al-Mujadalah ayat 11:

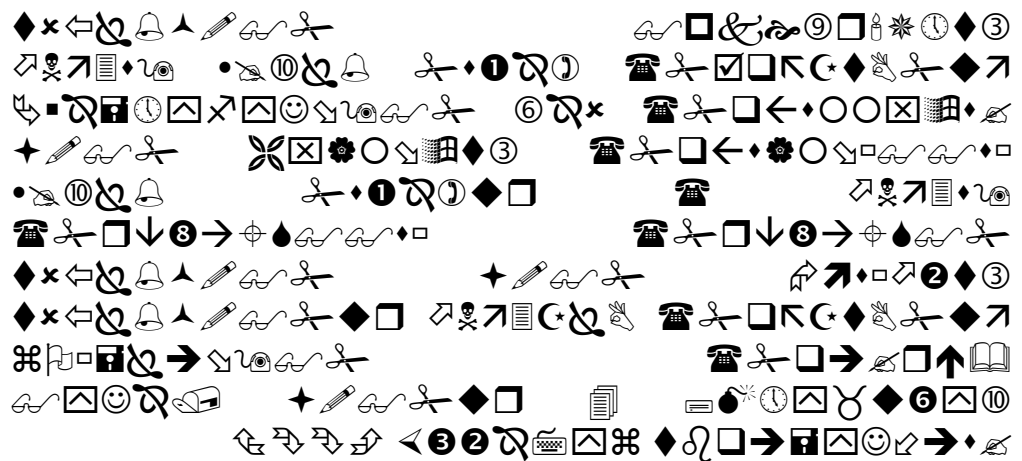

Terjemahnya :
Hai orang-orang beriman apabila kamu dikatakan kepadamu: "Berlapang-lapanglah dalam majlis", Maka lapangkanlah niscaya Allah akan memberi kelapangan untukmu. dan apabila dikatakan: "Berdirilah kamu", Maka berdirilah, niscaya Allah akan meninggikan orang-orang yang beriman di antaramu dan orang-orang yang diberi ilmu pengetahuan beberapa derajat. dan Allah Maha mengetahui apa yang kamu kerjakan.

Dalam Tafsir Al-Azhar Juzu' XXVIII menjelaskan "Wahai orang-orang yang beriman! Apabila dikatakan kepada kamu berlapang-lapanglah

pada majlis-majlis, maka lapangkanlah.” Artinya bahwa majlis, yaitu duduk bersama. Asal mulanya duduk bersama mengelilingi Nabi karena hendak mendengar ajaran-ajaran dan hikmat yang akan beliau keluarkan. Tentu ada yang datang terlebih dahulu, sehingga tempat duduk bersama itu kelihatan telah sempit. Karena di waktu itu orang duduk bersama di atas tanah, belum memakai kerusi sebagai sekarang. Niscaya karena sempitnya itu, orang yang datang kemudian tidak lagi mendapat tempat, lalu dianjurkanlah oleh Rasul agar yang duduk terlebih dahulu melapangkan tempat bagi mereka yang datang itu (Tafsir Al-Azhar, 1985).

Oleh sebab itu apakah yang mesti dilapangkan lebih dahulu, tempatkah atau hati? Niscaya hatilah! Sebab bila kita lihat orang baru datang, kesan pertama ialah enggan memberikan tempat, Tetapi kalau yang datang kemudian itu kenalan baiknya, akan segera orang itu disuruhnya duduk. Begitu pula dalam majlis pengajian dalam mesjid atau surau-surau sendiri. Betapa pun sempitnya tempat pada anggapan semula, kenyataannya masih bisa dimuat orang lagi yang di luar disuruh masuk ke dalam, karena tempat masih lebar, meskipun ada yang telah mendapat tempat duduk itu yang kurang senang melapangkan tempat. Oleh sebab itu maka di dalam ayat ini diserulah terlebih dahulu dengan panggilan “orang yang beriman”; sebab orang-orang yang beriman itu hatinya lapang (Tafsir Al-Azhar, 1985).

Karena hati telah dilapangkan terlebih dahulu menerima teman, hati kedua belah pihak akan sama-sama terbuka. Hati yang terbuka akan memudahkan segala urusan selanjutnya. Kalau hati sudah lapang, fikiran pun

lega, akal pun terbuka dan rezeki yang halal pun dapat didatangkan Tuhan dengan lancar. Kekayaan yang istimewa dalam kehidupan ini terutama ialah banyaknya kontak di antara diri dengan masyarakat, banyak mendapat pertemuan umum. Walaupun seseorang mendapat kekayaan ‘berlipat-ganda, sama saja keadaanya dengan seorang yang miskin kalau hatinya sempit, kalau yang diingatnya hanya keuntungan diri sendiri, sehingga tempat duduk pun enggan memberikan kepada orang lain. “Dan jika dikatakan kepada kamu; ‘Berdirilah!’, maka berdirilah!” (Tafsir Al-Azhar, 1985).

Sedangkan menurut Tafsir Al-Maragi Allah melarang para hamba dari berbisik-bisik mengenai dosa dan pelanggaran yang menyebabkan permusuhan, Allah memerintahkan kepada mereka sebab kecintaan dan kerukunan di antara orang-orang mukmin. Dan di antara sebab kecintaan dan kerukunan itu adalah melapangkan tempat di majlis (pertemuan) ketika ada orang yang datang, dan bubar apabila diminta dari kalian untuk bubar (Tafsir Al-Maragi, 1992).

Wahai orang-orang yang beriman kepada Allah dan membenarkan rasul-Nya, apabila dikatakan kepadamu, “Berikanlah kelapangan di dalam majlis Rasulullah saw. Atau di dalam majlis pertemuan,” berikanlah olehmu kelapangan, niscaya Allah akan melapangkan rahmat dan rezeki-Nya bagimu di tempat-tempatmu di dalam surga (Tafsir Al-Maragi, 1992).

Apabila kalian melakukan yang demikian itu, maka Allah akan meninggikan tempat-tempat kalian di dalam surga-surga-Nya dan menjadikan

kalian termasuk orang-orang yang berbakti tanpa kekhawatiran dan kesedihan (Tafsir Al-Maragi, 1992).

Seseorang yang mempunyai pengetahuan berbeda dengan orang yang kurang pengetahuannya. Allah swt, mengangkat derajat orang-orang berilmu di dunia dan di akhirat sesuai dengan apa yang mereka perbuat. Allah swt, telah memuji orang-orang yang berilmu, bahkan Allah telah memerintahkan para hamba-Nya untuk menuntut ilmu dan berbekal dengannya dalam banyak ayat dan hadis.

Sebagaimana Hadis diriwayatkan dari Abu Daud

طَرِيقًا يَطْلُبُ فِيهِ أَجْنَحَتَهَا	يَقُولُ	اللَّهُ عَلَيْهِ	اللَّهُ
		لَيْسَتْغْفِرُ لَهُ	اللَّهُ بِهِ طَرِيقًا
)			وَالْحَيْثَانُ (

Artinya:

"Aku mendengar Rasulullah saw bersabda: "Barangsiapa meniti jalan untuk menuntut ilmu, maka Allah akan mempermudahnya jalan ke surga. Sungguh, para Malaikat merendahkan sayapnya sebagai keridlaan kepada penuntut ilmu. Orang yang berilmu akan dimintakan maaf oleh penduduk langit dan bumi hingga ikan yang ada di dasar laut. Kelebihan serang alim(HR. Abu Daud)

Selanjutnya dijelaskan oleh Rasulullah saw, bahwa para malaikat membentangkan sayap-sayapnya kepada orang-orang yang menuntut ilmu karena senangnya. Begitu pentingnya ilmu pengetahuan bagi seseorang sehingga malaikat bangga dengannya.

Maka dari itu, Pengetahuan atau kognitif merupakan domain yang sangat penting untuk terbentuknya tindakan seseorang (*overt behavior*).

Pengetahuan yang dicakup di dalam domain kognitif mempunyai 6 tingkat, yakni:

1. Tahu (*know*)

Tahu diartikan sebagai mengingat suatu materi yang telah dipelajari sebelumnya. Termasuk kedalam pengetahuan tingkat ini adalah mengingat kembali (*recall*) terhadap suatu yang spesifik dari seluruh bahan yang dipelajari atau rangsangan yang telah diterima.

2. Memahami (*comprehension*)

Memahami diartikan sebagai suatu kemampuan menjelaskan secara benar tentang objek yang diketahui, dan dapat menginterpretasi materi tersebut secara benar.

3. Aplikasi (*application*)

Aplikasi diartikan sebagai kemampuan untuk menggunakan materi yang telah dipelajari pada situasi atau kondisi riil (sebenarnya).

4. Analisis (*analysis*)

Analisis adalah suatu kemampuan untuk menjabarkan materi atau suatu objek kedalam komponen-komponen, tetapi masih di dalam suatu struktur organisasi tersebut dan masih ada kaitannya satu sama lain.

5. Sintesis (*synthesis*)

Sintesis menunjuk kepada suatu kemampuan untuk meletakkan atau menghubungkan bagian-bagian di dalam suatu bentuk keseluruhan yang baru. Dengan kata lain, sintesis adalah suatu kemampuan untuk menyusun formulasi baru dari formulasi-formulasi yang ada.

6. Evaluasi (*Evaluation*)

Evaluasi berarti kemampuan untuk melakukan penilaian terhadap suatu materi atau objek (Notoatmodjo, 2005).

B. Tinjauan Umum tentang Remaja

1. Defenisi remaja

Remaja atau adolescence berasal dari bahasa latin "*adolescere*" yang berarti "tumbuh" atau "tumbuh" menjadi dewasa". Istilah *adolescence* yang berasal dari bahasa Inggris, saat ini mempunyai arti yang cukup luas mencakup kematangan mental, emosional, sosial, dan fisik. Sedangkan menurut piaget mengatakan bahwa masa remaja adalah usia dimana individu mulai berintegrasi dengan masyarakat dewasa. Individu tidak lagi merasa dibawah tingkatan orang-orang yang lebih tua melainkan berada dalam tingkatan yang sama, sekurang-kurangnya dalam masalah hak (Atikah dan Siti, 2009).

Menurut Undang-undang No. 4 tahun 1979 mengenai kesejahteraan Anak, remaja adalah individu yang belum mencapai usia 21 tahun dan belum menikah. Namun, menurut Undang-undang perburuhan, anak di anggap remaja apabila telah mencapai usia 16-18 tahun atau sudah menikah dan mempunyai tempat tinggal. Menurut Undang-undang Perkawinan No. 1 tahun 1974, anak dianggap sudah remaja apabila cukup

matang untuk menikah, yaitu usia 16 tahun untuk anak perempuan dan 19 tahun untuk anak laki-laki.

Menurut WHO tahun 1979, disebut remaja apabila anak telah mencapai usia 10-18 tahun. Berdasarkan beberapa pendapat tersebut, masa remaja umumnya berumur 16-19 tahun dan merupakan masa peralihan menuju kematangan dewasa (Atikah dan Siti, 2009).

2. Ciri-ciri Remaja

Ciri-ciri remaja terbagi 2:

a. Ciri-ciri kelamin primer

Organ reproduksi pada perempuan (ovarium) mulai memproduksi hormon estrogen dan progesteron. Hormon ini mempengaruhi perkembangan organ reproduksi perempuan. Selain itu, juga mempengaruhi ovulasi, yaitu pematangan sel telur dan pelepasan sel telur dari ovarium. Organ reproduksi yang telah aktif pada anak perempuan ditandai dengan terjadinya menstruasi. Ketika memasuki masa pubertas, indung telur (ovarium) pada perempuan mulai aktif dan mampu menghasilkan sel telur (ovum).

b. Ciri-ciri kelamin sekunder

Ciri-ciri kelamin sekunder pada perempuan, antara lain payudara tumbuh membesar, tumbuhnya rambut di ketiak dan di sekitar alat kelamin, serta membesarnya panggul (Atikah dan Siti, 2009).

3. Fase remaja

a. Fase remaja awal (usia 12 tahun sampai dengan 15 tahun).

Pada masa ini individu mulai meninggalkan peran sebagai anak-anak dan berusaha mengembangkan diri sebagai individu yang unik dan tidak tergantung pada orang tua.

b. Fase remaja pertengahan (usia 15 tahun sampai dengan 18 tahun).

Masa ini ditandai dengan berkembangnya kemampuan berfikir yang baru. Teman sebaya memiliki peran yang penting, namun individu sudah lebih mampu mengarahkan diri sendiri (*self-directed*).

c. Fase remaja akhir (usia 18 sampai dengan 21 tahun).

Masa ini ditandai oleh persiapan akhir untuk memasuki peran-peran orang dewasa.

d. Fase pubertas, (usia 11 atau 12 tahun sampai dengan 16 tahun).

Merupakan fase yang singkat dan terkadang menjadi masalah tersendiri bagi remaja dalam menghadapinya (Atikah dan Siti, 2009).

4. Proses perkembangan kognitif pada remaja dapat dipengaruhi oleh beberapa faktor yaitu:

a. Pematangan/Maturasi (*Maturation*). Tumbuhnya struktur-struktur fisik secara berangsur-angsur mempengaruhi perkembangan kognitif, contoh pertumbuhan pusat susunan otak.

b. Pengalaman psikologis dan kontak dengan lingkungan (*Exercise through physical practice and mental experience*). kontak dengan lingkungan akan mengakibatkan dua macam ciri pengalaman mental. Pertama adalah pengalaman fisik, yaitu aktivitas yang dapat

memberikan pengertian mengenai sifat yang langsung berhubungan dengan objek.

- c. Transmisi sosial dan pembelajaran (*social Interaction and Teaching*). Berbagai macam stimulasi sosial (media massa, lembaga sekolah, klub sosial, dan sebagainya) memiliki pengaruh yang positif dalam perkembangan kognitif, sebab dapat memberikan banyak informasi, dan kemudian melakukan suatu pembelajaran.
- d. Ekuilibrasi (*Equilibration*) proses ini merupakan suatu proses internal untuk mengatur keseimbangan diri dalam individu. Integrasi dalam masyarakat mempunyai banyak aspek efektif, kurang lebih berhubungan dengan masa pubertas, termasuk didalamnya juga perubahan intelektual yang mencolok. Transformasi yang khas dari cara berpikir remaja memungkinkan untuk mencapai integrasi dalam hubungan sosial orang dewasa. Pada masa remaja terdapat tugas-tugas perkembangan yang sebaiknya dipenuhi (Atikah dan Siti, 2009).

5. Memahami perubahan-perubahan psikologis serta kognitif pada remaja:

- a. Remaja ditinjau dari sudut perkembangan fisik

Perubahan dramatis dalam bentuk dan ciri-ciri fisik berhubungan erat dengan mulainya pubertas. Aktivitas kelenjar pituitari pada saat ini berakibat pada sekresi hormon yang meningkat, dengan efek fisiologis yang tersebar luas. Hormon pertumbuhan menghasilkan dorongan pertumbuhan yang cepat, yang membawa tubuh mendekati fungsi optimum. Pencapaian kematangan seksual pada gadis remaja

ditandai oleh kehadiran menstruasi. Hormon-hormon utama yang mengatur perubahan ini adalah estrogen pada wanita, zat-zat yang juga dihubungkan dengan penampilan ciri-ciri seksual sekunder: rambut tubuh dan kelamin, pembesaran payudara, dan pinggul lebih lebar pada wanita. Perubahan fisik dapat berhubungan dengan penyesuaian psikologis, beberapa studi menganjurkan bahwa individu yang menjadi dewasa di usia dini lebih baik dalam menyesuaikan diri dari pada rekan-rekan mereka yang menjadi dewasa lebih lambat.

Perkembangan fisik pada masa remaja paling pesat di antara tahap-tahap perkembangan manusia. Selain perubahan-perubahan fisik, remaja juga mengalami perubahan secara psikologis. Perkembangan jiwa pada masa remaja juga semakin mantap. Pada akhir masa remaja, jiwanya sudah tidak mudah terpengaruh serta sudah mampu memilih dan menyeleksi. Remaja juga mulai belajar bertanggung jawab pada dirinya, keluarga, dan lingkungan. Remaja mulai sadar akan dirinya sendiri dan tidak mau diperlakukan seperti anak-anak lagi. Pada masa pra-remaja pertumbuhan lebih cepat dari pada masa pra-sekolah. Pada masa ini terjadi pacu tumbuh berat badan dan tinggi badan, termasuk pertumbuhan tanda-tanda seks sekunder yang disebut sebagai pacu tumbuh *adolescence*.

b. Pertumbuhan tinggi badan, tulang dan gigi

Selama pubertas terjadi akselerasi pertumbuhan tinggi badan yang mendadak yang disebut pacu tumbuh (*Height spurt*). Pada saat

pertumbuhan linier/tinggi badan terjadi pada kecepatan maksimal, dikatakan remaja tersebut mengalami puncak kecepatan tinggi badan (*peak Height Velocity/PHV*). Pada remaja perempuan kecepatan pertumbuhan maksimal dicapai 6-12 bulan sebelum menarche, dan ini dipertahankan hanya untuk beberapa bulan, kemudian akan mengalami deselerasi untuk dua tahun berikutnya atau lebih. Untuk pertumbuhan tulang, gambaran yang paling dini dan terpenting pada remaja perempuan adalah pertumbuhan pada lebar panggul selama pubertas. Pertumbuhan pelvis dan panggul (diukur pada diameter *biiliacal*). Perempuan telah mengalami deselerasi pertumbuhan bahu yang lebar.

c. Pertumbuhan berat badan

Pada remaja perempuan, saat memasuki masa pubertas berat badan mencapai kira-kira 60% berat dewasa. Mencapai puncak kecepatan berat badan sekitar 8 kg/tahun. Pertumbuhan otot terjadi 3-6 bulan setelah pacu tumbuh berat badan. Nutrisi menentukan pertumbuhan badan, Bila asupan nutrisi dalam jumlah yang kurang optimal akan berdampak pada perlambatan proses pertumbuhan dan perkembangan maturasi/pematangan seksual.

Sebaliknya, bila asupan nutrisi terlalu berlebihan akan terjadi percepatan proses pertumbuhan dan perkembangan seksual. Remaja membutuhkan nutrisi lebih dibandingkan dengan pada waktu anak-anak. Kebutuhan nutrisi mencapai puncaknya terutama pada saat pacu tumbuh mencapai maksimal.

d. Pertumbuhan jaringan lemak

Pada masa remaja akhir jumlah normal dari lemak tubuh sekitar 20% dari berat badan. Pada remaja perempuan terjadi penambahan lemak yang kontinu selama masa pubertas. Akumulasi lemak terjadi pada anggota gerak maupun tubuhnya, terutama tubuh bagian bawah dan paha bagian belakang.

e. Pertumbuhan organ reproduksi

Pertumbuhan organ reproduksi mengalami banyak perubahan pada masa pubertas. Pada remaja perempuan tanda pubertas pertama pada umumnya adalah pertumbuhan payudara, yaitu terdiri dari penonjolan puting disertai pembesaran daerah areola (usia sekitar 8-12 tahun). Menstruasi pertama (*Menarche*) terjadi pada stadium lanjut dari pubertas dan sangat bervariasi tiap individu (rata-rata usia 10,5-15,5 tahun). Kemudian diikuti dengan pertumbuhan rambut pada pubis (usia 11-15 tahun).

f. Perkembangan intelektual

Tidak ada perubahan dramatis dalam fungsi intelektual selama masa remaja. Kemampuan untuk mengerti masalah-masalah kompleks berkembang secara bertahap. Masa remaja adalah awal dari tahap fikiran formal operasional, yang mungkin dapat dicirikan sebagai pemikiran yang melibatkan logika pengurangan atau deduksi. Tahap ini terjadi di semua orang tanpa memandang pendidikan dan pengalaman mereka. Namun, bukti riset tidak mendukung hipotesis itu yang

menunjukkan bahwa kemampuan remaja untuk menyelesaikan masalah kompleks adalah fungsi dari proses belajar dan pendidikan yang terkumpul.

g. Perkembangan seksual

Perubahan fisik yang terjadi pada masa pubertas bertanggung jawab atas munculnya dorongan seks. Pemuasan dorongan seks masih dipersulit dengan banyaknya tabu sosial, sekaligus kurangnya pengetahuan yang benar tentang seksualitas. Namun, sejak tahun 1960-an, aktivitas seksual telah meningkat di antara remaja. Studi akhir menunjukkan bahwa hampir 50% remaja di bawah usia 15 tahun dan 75% di bawah usia 19 tahun melaporkan telah melakukan hubungan seks. Terlepas dari keterlibatan mereka dalam aktivitas seksual, beberapa remaja tidak tertarik pada metode keluarga berencana atau gejala penyakit menular seksual (PMS).

h. Perkembangan emosional

Masa remaja sangat rawan dengan stres emosional yang timbul dari perubahan fisik yang cepat dan luas yang terjadi sewaktu pubertas. Hal itu dipandang sebagai perkembangan proses psiko-sosial yang terjadi seumur hidup. Tugas psiko-sosial remaja adalah untuk tumbuh dari orang yang tergantung, yang identitasnya memungkinkan mereka berhubungan dengan yang lainnya dalam gaya dewasa. Kehadiran masalah emosional tersebut bervariasi pada setiap remaja. Masa remaja (usia 12 sampai dengan 21 tahun) dikenal dengan masa storm dan stres.

Pada masa tersebut terjadi pergolakan emosi yang diiringi dengan pertumbuhan fisik yang pesat dan pertumbuhan secara psikis.

- i. Perkembangan psikososial dan kepribadian remaja kebebasan dan ketergantungan

Dalam perkembangan menuju kedewasaan, remaja berangsur-angsur mengalami perubahan yang membutuhkan kedua kemampuan, yaitu kebebasan dan ketergantungan secara bersama-sama. Kebebasan (*independence*) adalah suatu kemampuan untuk membuat keputusan dan mengatur perilakunya sendiri. Sifat remaja yang ingin memperoleh kebebasan emosional, sementara orang tua masih ingin mengawasi dan melindungi anaknya dapat menimbulkan konflik. Melalui proses remaja akan belajar untuk melakukan sesuatu secara tepat, mengevaluasi kembali aturan-aturan, nilai dan batasan-batasan yang telah diperoleh dari keluarga maupun sekolah.

Pada awal usia remaja, perjuangan kemandiriannya ditandai dengan perubahan dari sifat tergantung kepada orang tua menjadi tidak tergantung. ikatan emosional dengan orang tua menjadi berkurang. Pada usia remaja pertengahan, ikatan dengan orang tua semakin longgar, mereka lebih banyak menghabiskan waktu dengan teman sebaya. Pada akhir masa remaja, mereka akan berusaha mengurangi kegelisahan dan meningkatkan integritas pribadinya, identitas diri lebih kuat, mampu menunda pemuasan, kemampuan untuk menyatakan pendapat menjadi

lebih baik, minat lebih stabil, dan mampu membuat keputusan dan mengadakan kompromi.

j. Perkembangan kognitif

Perkembangan berpikir pada remaja tidak terlepas dari kehidupan emosionalnya yang labil. Penentangan dan pemberontakan yang ditunjukkan dengan selalu melancarkan banyak kritik, bersikap sangat kritis pada setiap masalah, menentang aturan menjadi suatu ciri mulai meningkatnya kemampuan berfikir dengan sudut pandang yang mulai meluas pada remaja (Atikah dan Siti, 2009).

C. Tinjauan Umum Tentang Menstruasi

1. Pengertian menstruasi

a. Menstruasi

Menstruasi merupakan salah satu ciri kedewasaan perempuan. menstruasi biasanya di awali pada usia remaja, 9-12 tahun. Ada sebagian kecil yang mengalami lebih lambat dari itu, 13-15 tahun meski sangat jarang terjadi. Kebanyakan usia termuda wanita mulai haid adalah umur Sembilan tahun, berlanjut sampai umur lima puluh tahun.

Allah berfirman dalam Q.S At-Thalaq (4)

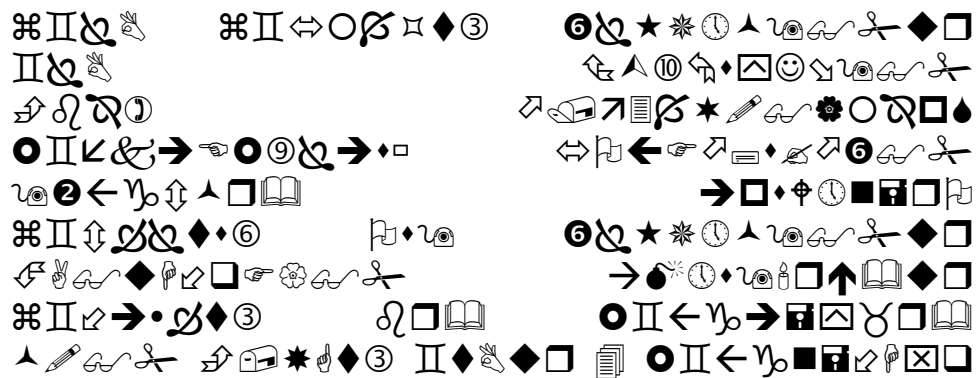



Terjemahnya :

Dan perempuan-perempuan yang tidak haid lagi (monopause) di antara perempuan-perempuanmu jika kamu ragu-ragu (tentang masa iddahnya), Maka masa iddah mereka adalah tiga bulan; dan begitu (pula) perempuan-perempuan yang tidak haid. dan perempuan-perempuan yang hamil, waktu iddah mereka itu ialah sampai mereka melahirkan kandungannya. dan barang siapa yang bertakwa kepada Allah, niscaya Allah menjadikan baginya kemudahan dalam urusannya..

Dalam Tafsir Al-maragi Allah menyebutkan bahwa talak sunnah itu terjadi dalam keadaan suci tanpa dicampuri, tetapi Dia tidak menjelaskan batas waktu ‘iddah karena telah disebutkan dalam surat Al-Baqarah, yang turun sebelum surat ini, bahwa ‘iddah wanita yang berhaid itu tiga quru’, di sini Dia menyebutkan ‘iddah anak perempuan yang belum berhaid dan ‘iddah perempuan tua yang sudah berhenti, bahwa ‘iddahnya adalah tiga bulan.

Istri-istri yang mencapai usia hingga berhenti haid karena tua, misalnya karena sudah berusia lima puluh lima tahun atau lebih, maka ‘iddahnya adalah tiga bulan. Begitu pula istri-istri yang masih anak-anak dan belum haid. Itu bila kamu ragu dan tidak tahu bagaimana menghitung ‘iddah mereka dan menentukannya.

Sejak saat itu, perempuan akan terus mengalami menstruasi sepanjang hidupnya, setiap bulan hingga mencapai usia 45-50 tahun yang biasa disebut *menopause*. Peristiwa *menopause* ini juga sangat dipengaruhi oleh faktor kesehatan, kondisi nutrisi, dan berbagai faktor lainnya. Periode

masing-masing perempuan untuk mengalami awal menstruasi dan akhir menstruasi bersifat sangat personal, tergantung kondisi kesehatannya. Pada masa *menopause* ini perempuan sudah tidak menstruasi dan tidak dapat hamil.

Masa rata-rata perempuan menstruasi antara 3-8 hari dengan siklus rata-rata menstruasi selama 28 hari. Masa rata-rata dan siklus rata-rata antara satu perempuan dengan perempuan yang lain berbeda-beda dan sangat bervariasi. Hal ini lagi-lagi kembali tergantung berbagai faktor, seperti kondisi kesehatan, status nutrisi, dan emosi perempuan yang bersangkutan (Dito dan Ari, 2011).

Panjang siklus menstruasi ialah jarak antara tanggal mulainya menstruasi yang lalu dan mulainya haid berikutnya. Hari mulainya perdarahan dinamakan hari pertama siklus. Karena jam mulainya menstruasi tidak diperhitungkan dan tepatnya waktu keluar haid dari ostium uteri eksternum tidak dapat diketahui, maka panjang siklus mengandung kesalahan ± 1 hari. Panjang siklus menstruasi yang normal atau dianggap sebagai siklus menstruasi yang klasik ialah 28 hari, tetapi variasinya cukup luas, bukan saja antara beberapa wanita tetapi juga pada wanita yang sama. Juga pada kakak beradik bahkan saudara kembar, siklusnya tidak terlalu sama. Panjang siklus menstruasi dipengaruhi oleh usia seseorang. Rata-rata panjang siklus menstruasi pada gadis usia 12 tahun ialah 25,1 hari, pada wanita usia 43 tahun 27,1 hari, dan pada wanita usia 55 tahun 51,9 hari. Jadi, sebenarnya panjang siklus menstruasi 28 hari

itu tidak sering dijumpai. Dari pengamatan Hartman pada kera ternyata bahwa hanya 20% saja panjang siklus menstruasi 28 hari. Panjang siklus yang biasa pada manusia ialah 25-32 hari, dan kira-kira 97% wanita yang berovulasi (anovulatoar). Lama menstruasi biasanya antara 3-5 hari, ada yang 1-2 hari diikuti darah sedikit-sedikit kemudian, dan ada yang sampai 7-8 hari. Pada setiap wanita biasanya lama menstruasi itu tetap (Sarwono, 2008).

Wanita sebagai bagian dari komunitas masyarakat harus peduli pada kesehatannya termasuk kesehatan reproduksi. Darah yang keluar itu tidak disebabkan sakit, terluka, atau berbekam. Darah itu keluar dari organ kewanitaan. Orang arab menyebutnya sebagai haid. Masalah haid telah di atur dalam Al-quran yaitu:

QS Al-Baqarah (2) : 222; tentang haid pada wanita.

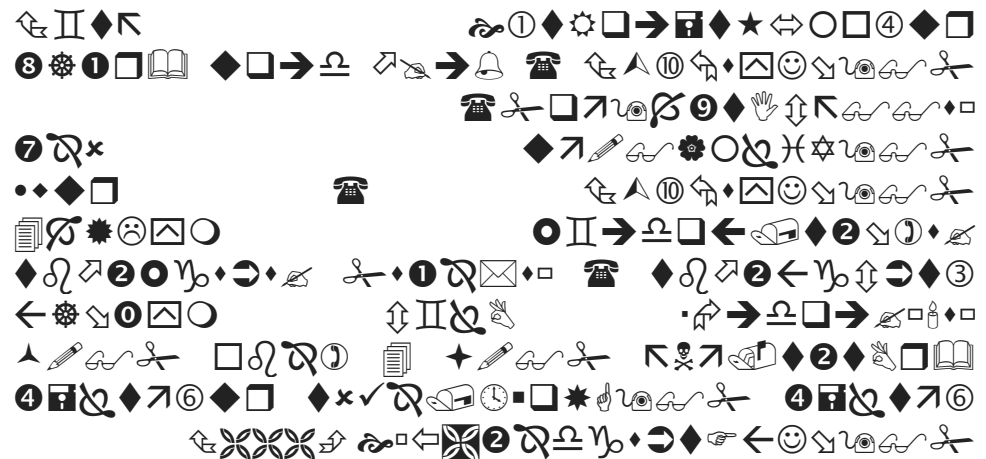

Terjemahnya:

Mereka bertanya kepadamu tentang haid. Katakanlah: "Haid itu adalah suatu kotoran". oleh sebab itu hendaklah kamu menjauhkan diri dari wanita di waktu haid dan janganlah kamu mendekati mereka, sebelum mereka suci. apabila mereka Telah suci, Maka campurilah mereka itu di tempat yang diperintahkan Allah kepadamu.

Sesungguhnya Allah menyukai orang-orang yang bertaubat dan menyukai orang-orang yang mensucikan diri.

Dalam tafsir Al-Azhar Juzu I-II menjelaskan bahwa Orang Yahudi mempunyai peraturan yang amat keras terhadap perempuan yang sedang haid; sebagaimana tersebut pada perjanjian lama, “Kitab Imamat Orang Lewi”, pasal 15. Sejak ayat 19 sampai ayat 24 diterangkan larangan yang amat keras mendekati perempuan sedang haid itu, sampai dia mesti menyingkahkan diri. Segala barang yang didudukinyapun najis. Menjamah tempat tidurnya membawa najis. Orang bertanya tentang perempuan yang sedang haid, bagaimana hukumnya, apakah sekeras hukum Yahudi itu pula? Maka disuruh Tuhanlah Nabi Muhammad s.a.w. menjawab pertanyaan itu: “Katakanlah: Dia itu adalah satu gangguan!” Artinya, di hari-hari perempuan itu sedang berhaid, terganggu lah keadaannya yang biasa Atau kotor lah keadaannya pada waktu itu. “Sebab itu hendaklah kamu menjauhi perempuan-perempuan seketika dia berhaid. dan jangan mereka didekati, sehingga mereka telah bersih.”Menjauhi dan jangan mendekati, yang dimaksud di sini bukanlah supaya laki-laki benar-benar menjauh, sehingga sampai berpisah tempat (Tafsir Al-Azhar, 1982).

Tetapi janganlah sampai terjadi sebab-sebab yang akan membawa bersetubuh pada waktu dia dalam berhaid itu: “Maka apabila mereka telah bersuci, maka bolehlah kamu menghampiri dia, sebagaimana yang diperintahkan Allah kepada kamu. Mula-mula dikatakan apabila dia telah bersih; sebab bersih dari haid itu bukanlah atas kemauannya sendiri, sebagaimana dia berhaidpun bukanlah diaturnya sendiri. Kemudian

dikatakan apabila dia telah bersuci, sebab pergi mandi adalah atas kehendaknya sendiri. Maka kalau sudah bersih dan suci, berbuatlah sebagaimana lazimnya suami-isteri, ”dekatilah” dia. “Sesungguhnya Allah suka kepada orang yang bertaubat. ”Yaitu memohon ampun kepada Allah, karena barangkali pernah terlanjur bersetubuh ketika dia dalam haid, sebab hanya berdua saja yang tahu. “ Dan suka (pula) kepada orang-orang yang bersuci.” (Tafsir Al-Azhar, 1982).

Sedangkan menurut Tafsir Al-Maragi bahwa haid itu merupakan bahaya dan penyakit. Oleh karena itu, tinggalkanlah menggauli wanita, meskipun hal ini dirasakan amat menyakitkan. Sebagian orang ada yang menduga bahwa larangan ini bersifat mutlak sama sekali tidak boleh mendekatinya. Tapi sunnah Nabi menjelaskan bahwa yang diharamkan hanyalah terjadi persetubuhan. Sahabat Anas meriwayatkan bahwa orang-orang Yahudi, pada saat isteri-isteri mereka sedang dalam keadaan haid, mereka tidak mau makan bersama istri-istri mereka, bahkan menyingkirkan mereka dari rumah. Oleh karena itu, para sahabat menanyakan masalah ini kepada Nabi saw., kemudian turunlah ayat tersebut di atas sebagai jawabannya.

Dalam ayat ini yang dijadikan Allah dalam batas larangannya dalam bersetubuh saat haid adalah kesucian. Hal ini menunjukkan bahwa alasan atau hukum menjauhi istri diwaktu ia sedang haid jelas ada dalam ajaran islam. Jadi apabila sang istri sedang mengalami haid maka berlakulah hukum atau larangan Allah untuk tidak menyetubuhinya

sedangkan apabila ia telah selesai dari haidnya maka tidak berlaku lagi larangan untuk menyetubuhinya (Syaikh Shaleh, 2003).

Pengharaman ini berlanjut sampai batas tuntasnya darah haid dari wanita dan ia mandi dari haidnya itu, berdasarkan firman Allah:

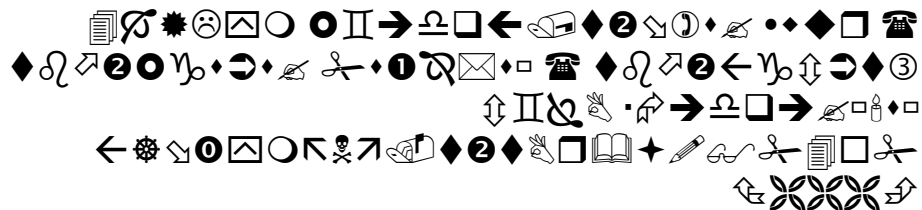

Terjemahnya:

Dan janganlah kamu mendekati mereka, sebelum mereka suci. apabila mereka Telah suci, Maka campurilah mereka itu di tempat yang diperintahkan Allah kepadamu (Q.S. Al-Baqarah:222)

Dalam Tafsir AL-Misbah menegaskan kata mahid, walaupun bisa jadi ada sementara orang yang merasa cukup menunjukkannya dengan kata “itu”. Misalnya, hendaklah kamu menjauhkan diri dari wanita di waktu itu, atau pada tempat itu. Tetapi bila demikian redaksinya, boleh jadi ada yang menduga adanya larangan berhubungan seks setiap isteri mengalami gangguan apapun. Padahal, tidak demikian yang dimaksud, karena ada gangguan lain terhadap isteri yang secara hukum tidak mengakibatkan larangan ini. Penyebutan kata mahid sekaligus untuk menggambarkan bahwa darah yang keluar dari vagina wanita, misalnya istihadhah tidak selalu menimbulkan gangguan yang sama dengan gangguan yang dialami saat haid. Karena itu, jika wanita mengalami istihadhah dia wajib shalat, tidak seperti kalau mereka haid.

Kapan hubungan seks dapat dilakukan? Kapan saja, tetapi dengan syarat janganlah kamu mendekati mereka sebelum mereka suci. redaksinya, “jangan dekati”, bukan “jangan lakukan”, karena nafsu seksual seringkali sulit dibendung. Namun mendekati yang dimaksud di sini adalah mendekati tempat di mana dapat terjadi hubungan seks yang berbuah.

Islam adalah agama yang sempurna adapun hikmah di larangannya berhubungan intim dengan istri saat menstruasi terbukti kebenarannya menurut medis, karena hal ini sangat berbahaya. Secara agama hal tersebut memang dilarang dan menurut medis juga bisa memicu berbagai hal yang dapat membahayakan perempuan. Hal-hal tersebut yaitu:

1. Endometriosis.

Saat melakukan hubungan suami istri, sang perempuan akan mengalami orgasme dan pada saat itu rahim akan berkontraksi yang menyebabkan darah kotor dari menstruasi bisa masuk ke dalam perut melalui saluran telur. Hal ini bisa menyebabkan timbulnya endometriosis pada tubuh perempuan.

2. Infeksi.

Hubungan suami istri biasanya akan menimbulkan luka dan endometriumnya mengalami peluruhan, darah menstruasi atau sperma yang tidak steril bisa masuk ke dalam tubuh dan menimbulkan infeksi.

3. Dapat menyebabkan luka trauma di mulut rahim yang diakibatkan adanya infeksi.

Darah adalah sumber makanan bagi kuman, banyak zat-zat makanan yang terkandung di dalam darah. Karena itu jika darah masuk ke dalam perut bisa menjadi medium yang sangat baik untuk perkembangbiakan bakteri yang ada di tubuh (Osman, 2013).

b. Proses terjadinya menstruasi

Menstruasi merupakan bagian dari proses mempersiapkan tubuh wanita setiap bulannya untuk kehamilan. Daur ini melibatkan beberapa tahap yang dikendalikan oleh interaksi hormon yang dikeluarkan oleh hipotalamus, kelenjar di bawah otak depan, dan indung telur. Pada permulaan daur, lapisan sel rahim mulai berkembang dan menebal. Lapisan ini berperan sebagai penyokong bagi janin yang sedang tumbuh jika wanita itu hamil.

Hormon memberi sinyal pada telur di dalam indungnyanya untuk mulai berkembang. Tak lama kemudian, sebuah telur dilepaskan dari indungnyanya dan mulai bergerak menuju tuba falopi terus ke rahim. Jika telur tidak dibuahi oleh sperma pada saat berhubungan intim, lapisan rahim akan berpisah dari dinding uterus dan mulai luruh serta akan dikeluarkan melalui vagina. Periode pengelaran darah dikenal sebagai periode menstruasi, berlangsung selama 3-7 hari. Jika seorang wanita menjadi hamil, menstruasi bulannya akan berhenti. Oleh karena itu, menghilangnya menstruasi bulanan merupakan tanda (walaupun tidak selalu) bahwa seorang wanita sedang hamil (Andriyani, 2012).

Gambar 2.1 Proses terjadinya menstruasi

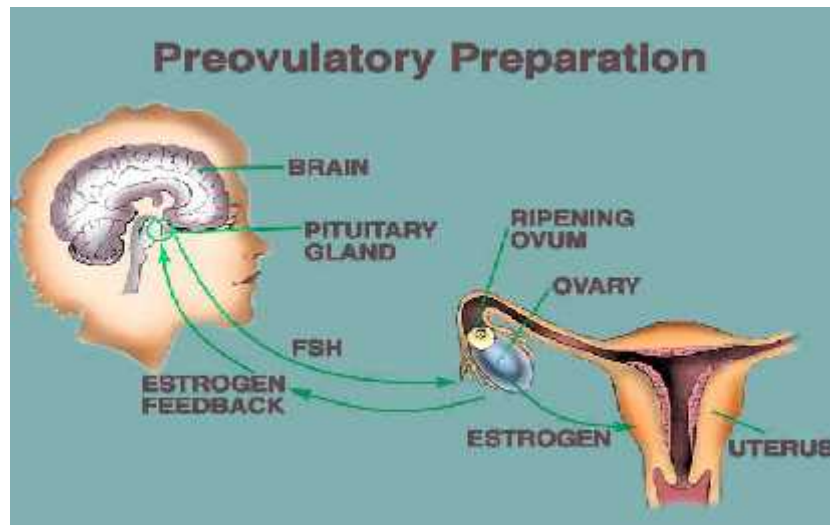

Sumber: (<http://fisiologi-menstruasi.htm>)

c. Gejala yang menyertai menstruasi

proses haid diiringi (meski tidak selalu muncul) oleh beberapa gejala pada tubuh, antara lain:

-) Perut terasa mulas dan mual.
-) Nyeri ketika buang air kecil.
-) Diiringi meriang atau demam.
-) Sakit kepala dan pusing.
-) Keputihan.
-) Meningkatnya temperamen emosi.
-) Nyeri dan bengkak pada payudara (Avie, 2012).

d. Menstruasi pertanda memasuki masa subur

menstruasi merupakan pertanda masa reproduktif pada kehidupan seorang wanita, yang dimulai dari *menarche* (mulainya menstruasi) sampai terjadinya *menopause* (berhentinya menstruasi). menstruasi terjadi pada wanita dewasa yang sehat dan tidak hamil. Menstruasi adalah perubahan

fisiologis dalam tubuh wanita yang terjadi secara berkala (tiap bulan) dan dipengaruhi oleh hormon reproduksi.

Periode ini penting dalam reproduksi. Menstruasi pada wanita adalah suatu perdarahan rahim yang sifatnya fisiologik (normal), sebagai akibat perubahan hormonal yaitu estrogen dan progesteron. Menstruasi bisa menjadi salah satu pertanda bahwa seorang wanita sudah memasuki masa suburnya. Karena secara fisiologis, menstruasi menandakan telah terbuangnya sel telur yang sudah matang. menstruasi merupakan bagian dari proses mempersiapkan tubuh wanita setiap bulannya untuk kehamilan (Sarwono, 2008).

e. Fase prahaid atau fase sekresi

Fase ini mulai sesudah ovulasi dan berlangsung dari hari ke-14 sampai ke-28. Pada fase ini endometrium kira-kira tetap tebalnya, tetapi bentuk kelenjar berubah menjadi panjang, berkeluk-keluk, dan mengeluarkan getah, yang makin lama makin nyata. Fase sekresi dibagi atas:

1) Fase sekresi dini

Dalam fase ini endometriun lebih tipis dari pada fase sebelumnya karena kehilangan cairan. Pada saat fase sekresi dini dapat dibedakan beberapa lapisan, yakni:

- a) Stratum basale, yaitu lapisan endometrium dalam yang berbatasan dengan lapisan miometrium.

- b) Stratum spingosum, yaitu lapisan tengah yang berbentuk anyaman seperti spons.
- c) Stratum kompakum, yaitu lapisan atas yang padat.

2) Fase sekresi lanjut

Endometrium dalam fase ini tebalnya 5-6 mm. Dalam fase ini terdapat peningkatan dari fase sekresi dini, dengan endometrium sangat banyak mengandung pembuluh darah yang berkeluk-keluk dan kaya dengan glikogen. Fase ini sangat ideal untuk nutrisi dan perkembangan ovum (Dito dan Ari, 2011).

f. Siklus menstruasi terdiri dari tiga fase, yaitu:

1). Fase folikuler

Fase ini dimulai dari hari ke-1 hingga sesaat sebelum kadar LH (*Luteinizing Hormone*), hormon gonadotropik yang disekresi oleh kelenjar pituitary anterior serta berfungsi merangsang pelepasan sel telur dan membantu pematangan serta perkembangan sel telur atau ovulasi. Dinamakan fase folikuler karena pada masa ini terjadi pertumbuhan folikel di dalam ovarium.

Pada masa pertengahan fase folikuler, kadar FSH (*Follicle stimulating Hormone*) meningkat sehingga merangsang pertumbuhan folikel sebanyak 3-30 folikel yang masing-masing mengandung satu sel telur. Hanya satu folikel yang akan terus tumbuh dan yang lainnya akan hancur. FSH adalah hormon gonadotropin yang merangsang (menstimulasi) sel telur (ovarium) untuk memproduksi folikel dominan

yang akan matang dan melepaskan telur yang dibuahi saat ovulasi (pelepasan sel telur), dan berperan untuk menstimulasi folikel ovarium untuk memproduksi hormon estrogen.

Pada suatu siklus, sebagian indung telur dilepaskan sebagai respons terhadap penurunan kadar hormon estrogen dan hormon progesterone. Indung telur terdiri dari tiga lapisan. Lapisan yang paling atas dan lapisan tengah adalah bagian yang dilepaskan. Sedangkan lapisan dasar akan tetap dipertahankan dan menghasilkan sel-sel baru untuk membentuk kedua lapisan yang telah dilepaskan. Darah haid tidak membeku, kecuali jika terjadi pendarahan yang hebat. Setiap kali menstruasi darah yang hilang sebanyak 28-283 gram.

2). Fase ovulatoir

Fase ini dimulai ketika kadar LH meningkat. Pada fase inilah sel telur dilepaskan. Pada umumnya, sel telur dilepaskan setelah 16-32 jam terjadinya peningkatan kadar LH. Folikel yang matang akan tampak menonjol dari permukaan indung telur sehingga akhirnya pecah dan melepaskan sel telur. Pada saat terjadi pelepasan sel telur ini, beberapa perempuan sering merasakan nyeri yang hebat pada perut bagian bawah. Nyeri ini akan terjadi selama beberapa menit hingga beberapa jam, mengikuti proses pelepasan sel telur.

3). Fase Luteal

Fase ini terjadi setelah pelepasan sel telur dan berlangsung selama 14 hari. Setelah melepaskan sel telur, folikel yang pecah akan kembali

menutup dan membentuk corpus luteum (disebut juga *yellow body*), struktur anatomis yang kecil dan berwarna kuning pada permukaan ovarium. Selama masa subur atau reproduksi wanita, corpus luteum dibentuk setelah setiap ovulasi atau pelepasan sel telur) yang menghasilkan progesterone dalam jumlah cukup besar. Hormon progesterone ini akan menyebabkan suhu tubuh meningkat. Ini terjadi selama fase luteal dan akan terus tinggi sampai siklus yang baru dimulai. Peningkatan suhu badan ini dapat digunakan sebagai perkiraan terjadinya ovulasi.

Setelah 14 hari, corpus luteum akan hancur dan siklus yang baru akan dimulai. Ini akan terus terjadi selama perempuan dalam masa aktif reproduksi, kecuali jika terjadi pembuahan dan menyebabkan kehamilan. Jika telur dibuahi maka corpus luteum akan menghasilkan HCG (*Human Chorionic Gonadotropin*) yang memelihara progesterone hingga dapat menghasilkan hormon sendiri. Tes kehamilan didasarkan pada adanya peningkatan kadar HCG (Dito dan Ari, 2011).

g. Mekanisme siklus menstruasi

Selama menstruasi, pada hari bermulanya diambil sebagai hari pertama dari siklus yang baru. Akan terjadi lagi peningkatan dari FSH sampai mencapai kadar 5 ng/ml (atau setara dengan 10 mUI/ml), dibawah pengaruh sinergis kedua gonadotropin, folikel yang berkembang ini menghasilkan estradiol dalam jumlah yang banyak. Peningkatan serum yang terus-menerus pada akhir fase folikuler akan menekan FSH dari

hipofisis. Dua hari sebelum ovulasi, kadar estradiol mencapai 150-400 pg/ml. Kadar tersebut melebihi nilai ambang rangsang untuk pengeluaran gonadotropin pra-ovulasi.

Akibatnya FSH dan LH dalam serum akan meningkat dan mencapai puncaknya satu hari sebelum ovulasi. Saat yang sama pula, kadar estradiol akan kembali menurun. Kadar maksimal LH berkisar antara 8 dan 35 ng/ml atau setara dengan 30-40 mUI/ml, dan FSH antara 4-10 ng/ml atau setara dengan 15-45 mUI/ml.

Terjadinya puncak LH dan FSH pada hari ke-14, maka pada saat ini folikel akan mulai pecah dan satu hari kemudian akan timbul ovulasi. Bersamaan dengan ini dimulailah pembentukan dan pematangan korpus luteum yang disertai dengan meningkatnya kadar progesteron, sedangkan gonadotropin mulai turun kembali. Peningkatan progesteron tersebut tidak selalu memberi arti, bahwa ovulasi telah terjadi dengan baik, karena pada beberapa wanita yang tidak terjadi ovulasi tetap dijumpai suhu basal badan dan endometrium sesuai dengan fase luteal.

Awal fase luteal, seiring dengan pematangan korpus luteum. Sekresi progesteron terus menerus meningkat dan mencapai kadar antara 6 dan 20 ng/ml. Estradiol yang dikeluarkan terutama dari folikel yang besar yang tidak mengalami atresia, juga tampak pada fase luteal dengan konsentrasi yang lebih tinggi dari pada selama permulaan atau pertengahan fase folikuler. Produksi estradiol dan progesteron maksimal dijumpai antara hari ke-20 dan 23 (Lailannur, 2008).

Gambar 2.3 Proses terjadinya menstruasi

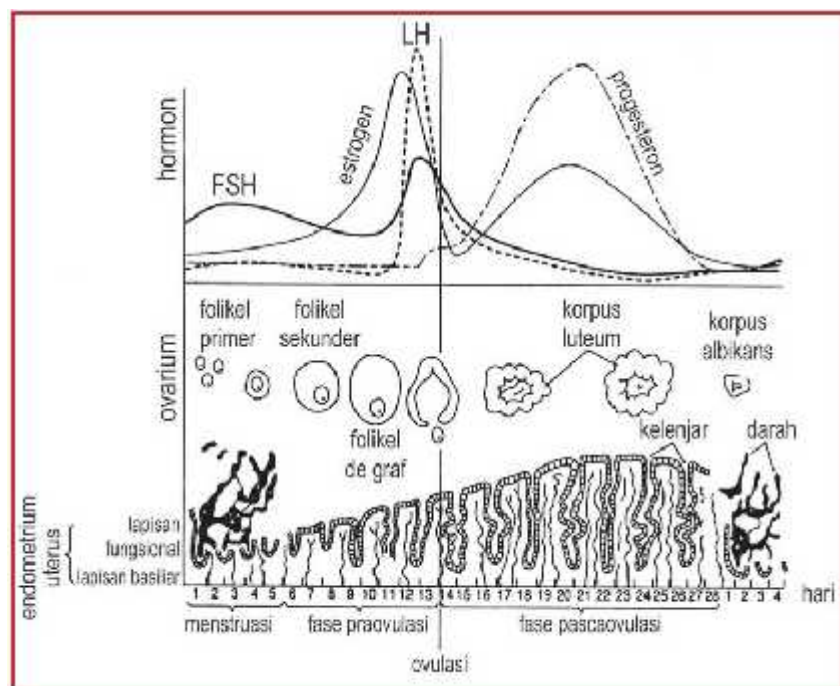

Sumber: (<http://3.bp.blogspot.com>)

h. Nutrisi penting ketika menstruasi

Penting bagi wanita untuk selalu mempertahankan pola makan yang sehat untuk mengurangi efek negatif yang sering dialami saat

menstruasi. Berikut beberapa panduan mengenai asupan nutrisi dan gizi yang dianjurkan untuk dikonsumsi selama menstruasi:

-) Pada periode menstruasi normal, wanita akan kehilangan darah sebanyak kurang lebih antara 10-80 cc darah dalam sehari. Sementara mereka yang mengalami menstruasi yang lebih berat akan kehilangan darah lebih banyak. Sehingga kehilangan cairan tersebut harus digantikan dengan minum **air** yang cukup.
-) Pastikan mengkonsumsi **kalsium** yang cukup. Sumber kalsium yang baik ditemukan pada susu rendah lemak, kedelai atau susu beras, tofu, yogurt, brokoli dan salmon. Kalsium dapat membantu mempertahankan tonus otot dan mencegah kram dan nyeri perut. Konsumsi karbohidrat kompleks seperti roti gandum, buah segar dan sayuran.
-) Keluhan lain yang sering dialami saat menstruasi berupa konstipasi (susah buang air besar). Makanan yang dapat membantu mengurangi gejala tersebut adalah **sayuran**.
-) Tingkatkan konsumsi **magnesium** dalam makanan. Makanan yang mengandung magnesium seperti kacang-kacangan dan tofu. Magnesium bisa mengoptimalkan kapasitas tubuh dalam menyerap kalsium dan mengurangi kram perut.
-) Konsumsi **vitamin E**, suatu antioksidan yang dapat mengatasi beberapa gejala prahaid dan juga memberi manfaat pada sistem sirkulasi. Makanan yang mengandung vitamin E termasuk alpukat, kuning telur dan hati.

-) Makanlah makanan yang kaya akan **vitamin B6** seperti kentang dan pisang yang dapat membantu metabolisme protein dan sel darah merah dan telah dilansir dapat mengurangi depresi.
-) Pastikan anda mendapat **vitamin C dan zinc** yang cukup, karena zat gizi tersebut merupakan pendukung kesehatan sel telur wanita dan sistem reproduksi.
-) Sementara dalam darah yang terbuang terkandung zat besi yang sangat dibutuhkan tubuh. Jika seseorang mengalami kekurangan zat besi maka gejala yang umum timbul berupa lelah, pucat, rambut rontok, mudah marah, lemah, dan gangguan fungsi pertahanan tubuh. Untuk mencegahnya, sebaiknya setiap wanita mencukupinya dengan mengonsumsi makanan yang mengandung **zat besi**. Makanan yang banyak mengandung zat besi diantaranya daging, ayam, ikan, kacang-kacangan dan sereal (Avie, 2012).

2. Fisiologi Menstruasi

Dalam sistem endokrin beberapa susunan saraf pusat tertentu seperti glandula pinealis, glandula amigdalae, dan hipokampus mempunyai hubungan neural dan hormonal, yang disebut juga hubungan neurohumoral dengan hipotalamus dan hipofisis. Di dalam hipotalamus sendiri terdapat releasing hormone dalam jumlah yang sedikit sekali. Zat-zat ini ialah polipeptida yang kecil sekali, terdiri atas sejumlah asam amino tertentu.

Gambar 2.4 Siklus Menstruasi

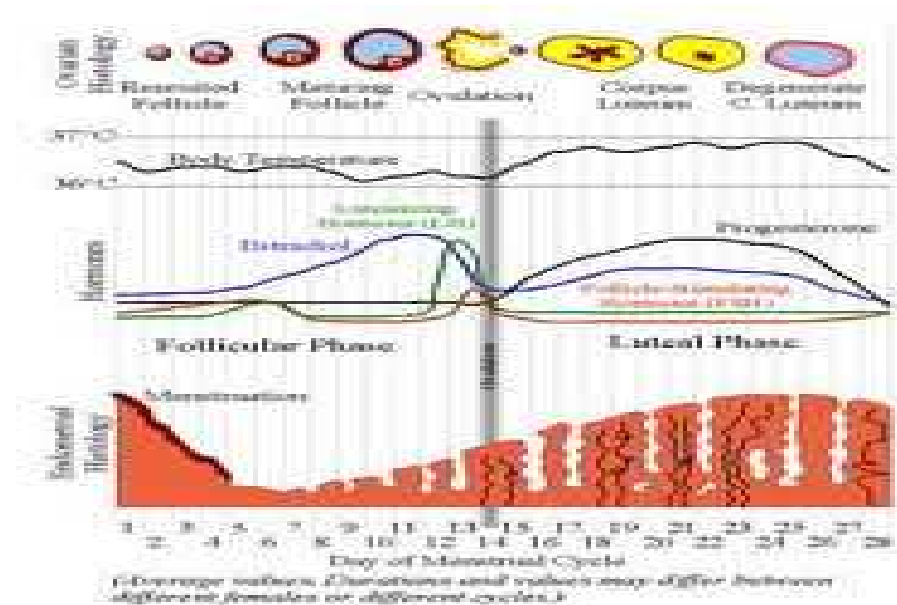

Sumber: (<http://id.wikipedia.org/wiki/Menstruasi>)

Pada tiap siklus menstruasi FSH (*follicle stimulating hormone*) dikeluarkan oleh lobus anterior hipofisis yang menimbulkan beberapa folikel Eprimer yang dapat berkembang dalam ovarium. Umumnya satu folikel, kadang-kadang juga lebih dari satu, berkembang menjadi folikel de graff yang membuat estrogen. Estrogen ini menekan produksi FSH, sehingga lobus anterior hipofisis dapat mengeluarkan hormon gonadotropin yang kedua, yakni LH (*luteinizing hormone*). Seperti telah diuraikan, produksi kedua

hormon gonadotropin (FSH dan LH) adalah dibawah pengaruh Releasing Hormone (RH) yang disalurkan dari hipotalamus ke hipofisis. Penyaluran RH ini sangat dipengaruhi oleh mekanisme umpan balik estrogen terhadap hipotalamus.

Bila penyaluran releasing hormone normal berjalan baik, maka produksi gonadotropin-gonadotropin akan baik pula, sehingga *folikel de graff* selanjutnya makin lama makin menjadi matang dan makin banyak berisi likuor follikuli yang mengandung estrogen. Estrogen mempunyai pengaruh terhadap endometrium yang menyebabkan tumbuh dan berproliferasi.

Di bawah pengaruh LH, *folikel de graff* menjadi lebih matang. mendekati permukaan ovarium, dan kemudian terjadilah ovulasi (ovum dilepas oleh ovarium). Setelah ovulasi terjadi, dibentuklah korpus rubrum, yang akan menjadi korpus luteum di bawah pengaruh LH dan LTH (*luteotrophic hormones*). Korpus luteum menghasilkan hormon progesteron yang mempunyai pengaruh terhadap endometrium yang telah berproliferasi dan menyebabkan kelenjarnya berkeluk-keluk dan bersekresi (Lily, 2009).

Bagan 2.1 Siklus Menstruasi Normal

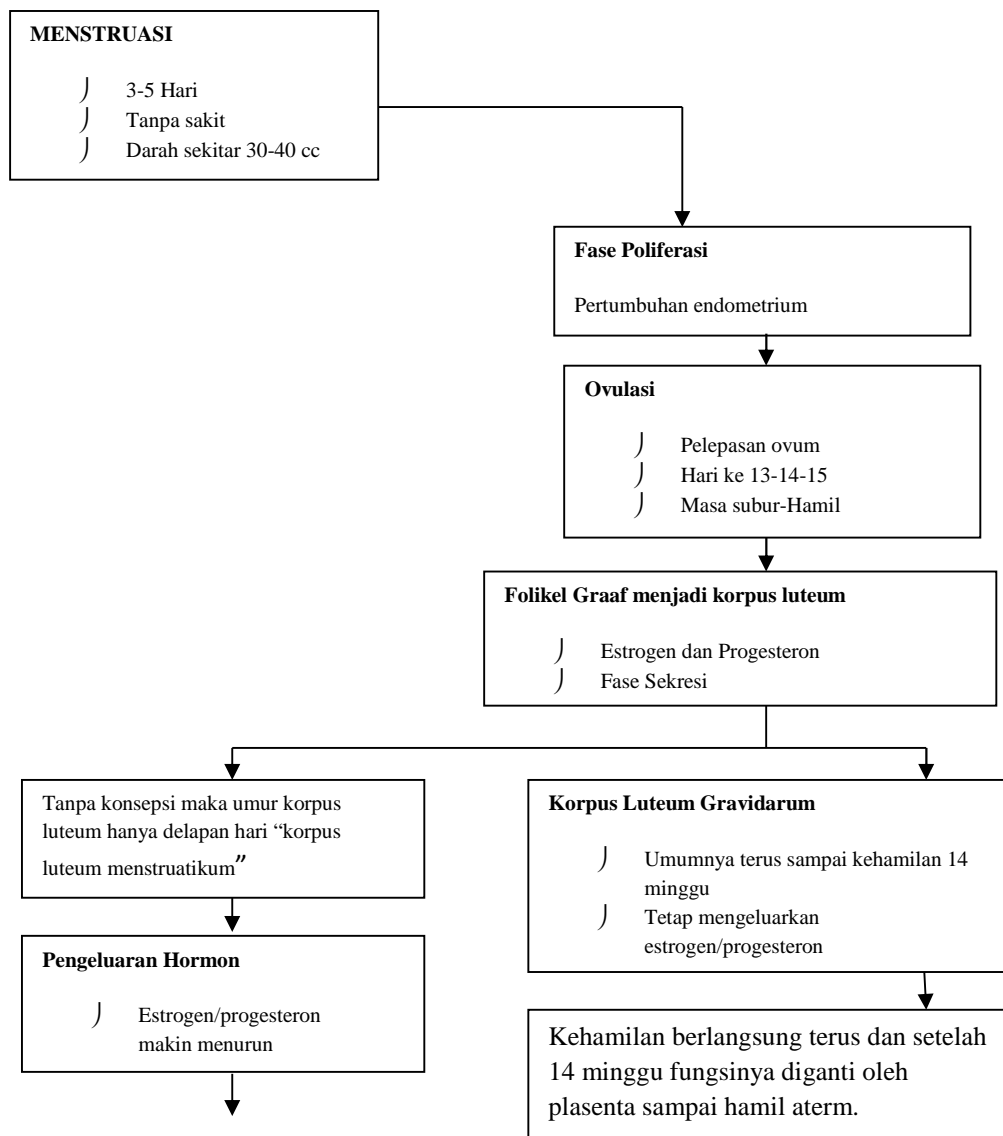

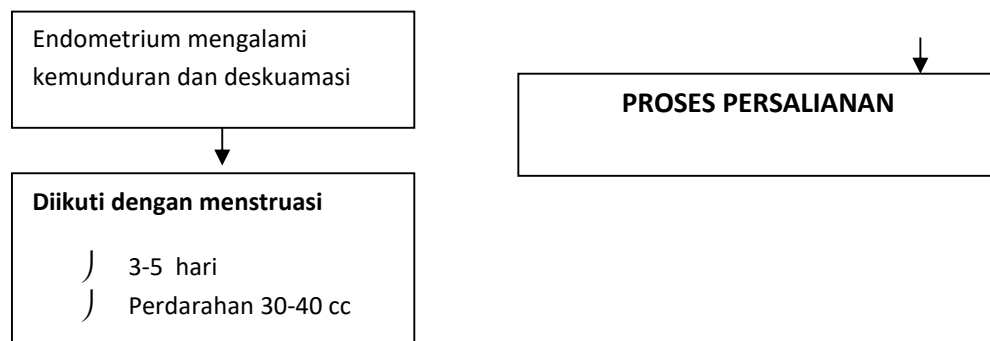

(Manuaba, 2008)

3. Gangguan menstruasi dan siklusnya

Gangguan menstruasi dan siklusnya khususnya dalam masa reproduksi dapat digolongkan dalam (Dito dan Ari, 2011).

a. Kelainan dalam banyaknya darah dan lamanya perdarahan menstruasi:

1) Hipermenorea atau menoragia

Hipermenorea adalah perdarahan menstruasi yang lebih banyak dari normal, atau lebih lama dari normal (lebih dari 8 hari).

2) Hipomenorea

Hipomenorea adalah perdarahan menstruasi yang lebih pendek dan atau lebih kurang dari biasa. Adanya hipomenorea tidak mengganggu fertilisasi.

b. Kelainan siklus

1) Polimenorea

Pada polimenorea siklus menstruasi lebih pendek dari biasa (kurang dari 21 hari). Polimenorea dapat disebabkan oleh gangguan hormonal yang mengakibatkan gangguan ovulasi, atau menjadi pendeknya

masa luteal. Sebab lain ialah kongesti ovarium karena peradangan, endometriosis, dan sebagainya.

2) Oligomenorea

Pada oligomenorea siklus menstruasi lebih panjang, lebih dari 35 hari. Perdarahan pada oligomenorea biasanya berkurang. Kebanyakan kasus oligomenorea kesehatan wanita tidak terganggu, dan fertilitas cukup baik.

3) Amenorea

Amenorea adalah terlambatnya menstruasi minimal selama 3 bulan. Amenorea dibagi menjadi dua bagian besar (Manuaba, 2008):

- a) Amenorea primer artinya, tidak pernah mendapatkan menstruasi sampai umur 18 tahun. Terutama gangguan proses hipotalamus, hipofisis, ovarium, dan tidak terbentuknya alat genitalia.
- b) Amenorea sekunder artinya, pernah beberapa kali mendapatkan menstruasi sampai umur 18 tahun dan diikuti oleh kegagalan menstruasi dengan melewati waktu tiga bulan atau lebih. Penyebabnya sebagian besar bersumber dari penyebab yang mungkin dapat ditegakkan diagnosisnya.

4) Perdarahan diluar menstruasi

Metrorragia adalah siklus menstruasi yang tidak teratur dengan aliran darah serta durasi yang berlebihan (Manuaba, 2008).

5) Gangguan lain yang ada hubungannya dengan menstruasi

- a) Ketegangan pramenstruasi (*premenstrual tention*)

Premenstrual tension merupakan keluhan-keluhan yang biasanya mulai satu minggu sampai beberapa hari sebelum datangnya menstruasi, dan menghilang sesudah menstruasi datang. Walaupun kadang-kadang berlangsung terus sampai menstruasi berhenti.

b) Mastodinia atau mastalgia

Gejala mastalgis adalah rasa nyeri dan pembesaran mamma sebelum menstruasi.

c) Rasa nyeri pada ovulasi

Nyeri diantara menstruasi terjadi kira-kira sekitar pertengahan siklus menstruasi, pada saat ovulasi. Rasa nyeri yang terjadi mungkin ringan, tetapi mungkin juga berat. Lamanya mungkin hanya beberapa jam, tetapi beberapa kasus sampai 2-3 hari. Rasa nyeri dapat disertai atau tidak disertai dengan perdarahan, yang kadang-kadang sangat sedikit berupa getah berwarna coklat, sedangkan pada kasus lain dapat merupakan perdarahan seperti menstruasi biasa.

d) Dismenorea

Dismenorea adalah rasa sakit yang menyertai menstruasi sehingga dapat menimbulkan gangguan pekerjaan sehari-hari.

D. Tinjauan Khusus Tentang Dismenorea

1. Pengertian Dismenore

a. Dismenore atau nyeri haid merupakan salah satu keluhan ginekologi yang paling umum pada perempuan muda yang datang ke klinik atau dokter. Hampir semua perempuan mengalami rasa tidak nyaman selama

menstruasi, seperti rasa tidak nyaman selama menstruasi, seperti rasa tidak enak diperut bagian bawah dan biasanya juga disertai mual, pusing, bahkan pingsan (Dito dan Ari, 2011).

- b. Dismenore adalah gangguan aliran darah saat menstruasi atau nyeri saat menstruasi (Sarwono, 2008).

Gambar 2.4 Nyeri pada saat haid



Sumber: (<http://anitasoraya.files.wordpress.com/2009/07/>)

2. Etiologi

Dismenorea merupakan masalah psikologis atau aspek kewanitaan yang tidak dapat dihindari. Sekarang, para dokter tahu bahwa dismenorea merupakan kondisi medis yang nyata. Kerja prostaglandin menyebabkan otot-otot rahim berkontraksi yang merupakan instrumen utama dismenorea. Ada beberapa faktor lain yang dapat memperburuk dismenorea adalah:

1. Rahim yang menghadap kebelakang (retroversi)
2. Kurang berolahraga

3. Stres psikis dan stres sosial (Pribakti, 2010).

3. Tanda dan Gejala Dismenorea

1. Nyeri pinggang
2. Mual-muntah
3. Sakit kepala
4. Pusing
5. Nyeri punggung
6. Keringat dingin
7. Pingsan

4. Jenis-jenis Dismenorea

- a. Dismenorea primer yaitu nyeri yang terjadi menjelang atau pada saat menstruasi yang tidak disebabkan karena penyakit atau kelainan ginekologik. Manifestasi kliniknya yaitu:
 1. Usia lebih muda
 2. Timbul setelah terjadinya siklus menstruasi yang teratur
 3. Sering pada nulipara
 4. Nyeri sering terasa sebagai kejang uterus dan spesifik
 5. Nyeri timbul mendahului menstruasi dan meningkat pada hari pertama atau ke dua menstruasi
 6. Tidak dijumpai keadaan patologik pelvik
 7. Sering memberi respon terhadap pengobatan medikamentosa
 8. Pemeriksaan pelvik normal
 9. Sering disertai nausea, muntah, diare, kelelahan, dan nyeri kepala

- b. Dismenorea sekunder nyeri yang terjadi menjelang atau pada saat menstruasi yang disebabkan karena penyakit atau kelainan ginekologik.

Manifestasi kliniknya yaitu:

1. Usia lebih tua
2. Cenderung timbul setelah 2 tahun siklus menstruasi teratur
3. Tidak berhubungan siklus dengan paritas
4. Nyeri sering terasa terus-menerus dan tumpul
5. Nyeri dimulai saat menstruasi dan meningkat bersamaan dengan keluarnya darah
6. Berhubungan dengan kelainan pelvik
7. Tidak berhubungan dengan adanya ovulasi
8. Seringkali memerlukan tindakan operatif
9. Terdapat kelainan pelvik (Najmi, 2011).

5. Derajat dismenorea

Saat menstruasi seorang perempuan kadang tidak mengalami rasa nyeri namun ada pula yang mengalami rasa nyeri yakni terutama pada awal menstruasi namun dengan kadar nyeri yang berbeda-beda.

Dismenorea secara siklik dibagi menjadi tiga tingkat keparahan, yaitu:

1. Dismenorea ringan: terjadi nyeri yang berlangsung beberapa saat dan individu masih dapat melaksanakan aktifitas sehari-hari.
2. Dismenorea sedang: nyeri terasa sedang dan individu dapat tertolong dengan obat penghilang rasa nyeri namun aktivitas individu terganggu.

3. Dismenorea berat: yaitu nyeri yang terasa berat membuat individu memerlukan istirahat beberapa hari dan disertai migrain, pingsan, diare, mual dan sakit pada daerah abdomen serta nyeri tidak dapat berkurang walaupun telah mengonsumsi obat penghilang rasa nyeri serta tidak dapat melakukan aktivitas sehari-hari. Kasus ini harus diatasi segera dengan berobat ke dokter (Dito dan Ari, 2011).

6. Penanganan Dismenorea

Ada banyak hal yang dapat dilakukan untuk mengurangi rasa nyeri saat dismenorea sehingga dapat mencegah keadaan dismenorea tidak bertambah berat, oleh karena itu dapat melakukan hal-hal sebagai berikut:

1. Istirahat yang cukup

Saat menstruasi datang istirahat untuk meredakan rasa sakit dapat dilakukan dengan banyak cara, misalnya tidur atau duduk sambil menenangkan diri. Ketika menstruasi istirahat yang cukup diperlukan untuk mengistirahatkan otot-otot yang tegang saat berkontraksi meluruskan lapisan endometrium. Dengan istirahat dapat pula membantu mengurangi kinerja syaraf yang tegang karena lelah beraktivitas sehingga rasa nyeri saat menstruasi akan berkurang.

2. Olahraga yang teratur

Dengan dilakukan olah raga secara teratur tidak hanya dapat mengurangi stres yang timbul saat PMS dan menstruasi namun juga dapat meningkatkan produksi endorfin yang ada didalam otak yakni zat penekan

rasa sakit sehingga rasa nyeri saat menstruasi tidak dirasakan lagi dan aktivitas sehari-hari dapat berjalan seperti biasanya.

3. Pemijitan di daerah perut

Pemijitan dapat dilakukan untuk mengurangi nyeri yang dialami. Pijatan yang dilakukan secara melingkar dengan telunjuk pada perut bagian bawah akan membantu mengurangi nyeri saat menstruasi. Banyak melakukan aktivitas dapat membuat otot-otot menegang dan rasa lelah yang mengganggu, sehingga pikiran semakin stres dan nyeri saat menstruasi semakin meningkat. Masalah tersebut dapat diatasi dengan melakukan pemijatan.

4. Yoga

Yoga memiliki fungsi yang sama efektifnya dengan beragam tehnik pengobatan yang kita kenal saat ini. Yoga dapat mempercepat dan menstimulasi sistem pertahanan tubuh, serta mengubah pola penerimaan rasa sakit ke fase yang lebih menenangkan sehingga tubuh dapat berangsur-angsur pulih dari rasa nyeri.

5. Kompres hangat di daerah perut

Saat terjadi nyeri gunakan beating pad (bantalan pemanas), kompres handuk, atau botol yang berisi air hangat pada daerah perut atau daerah yang terasa nyeri saat menstruasi. Dengan suhu yang hangat dapat meminimalkan ketegangan otot, setelah otot rileks rasa nyeri pun akan berangsur hilang.

6. Mengonsumsi obat analgetik

Apabila rasa nyeri yang dirasakan berat maka diperlukan istirahat dan kompres hangat pada perut di bagian bawah untuk mengurangi rasa nyeri serta dapat mengonsumsi obat analgesik atau penghilang rasa nyeri. Obat analgesik yang sering diberikan adalah kombinasi dari aspirin, fenasetin, dan kafein. Selain itu ada pula obat-obatan paten yang beredar di pasaran seperti novalgine, ponstan, dan sebagainya (Sarwono, 2008).

Bagan 2.2. Penatalaksanaan Dismenorea

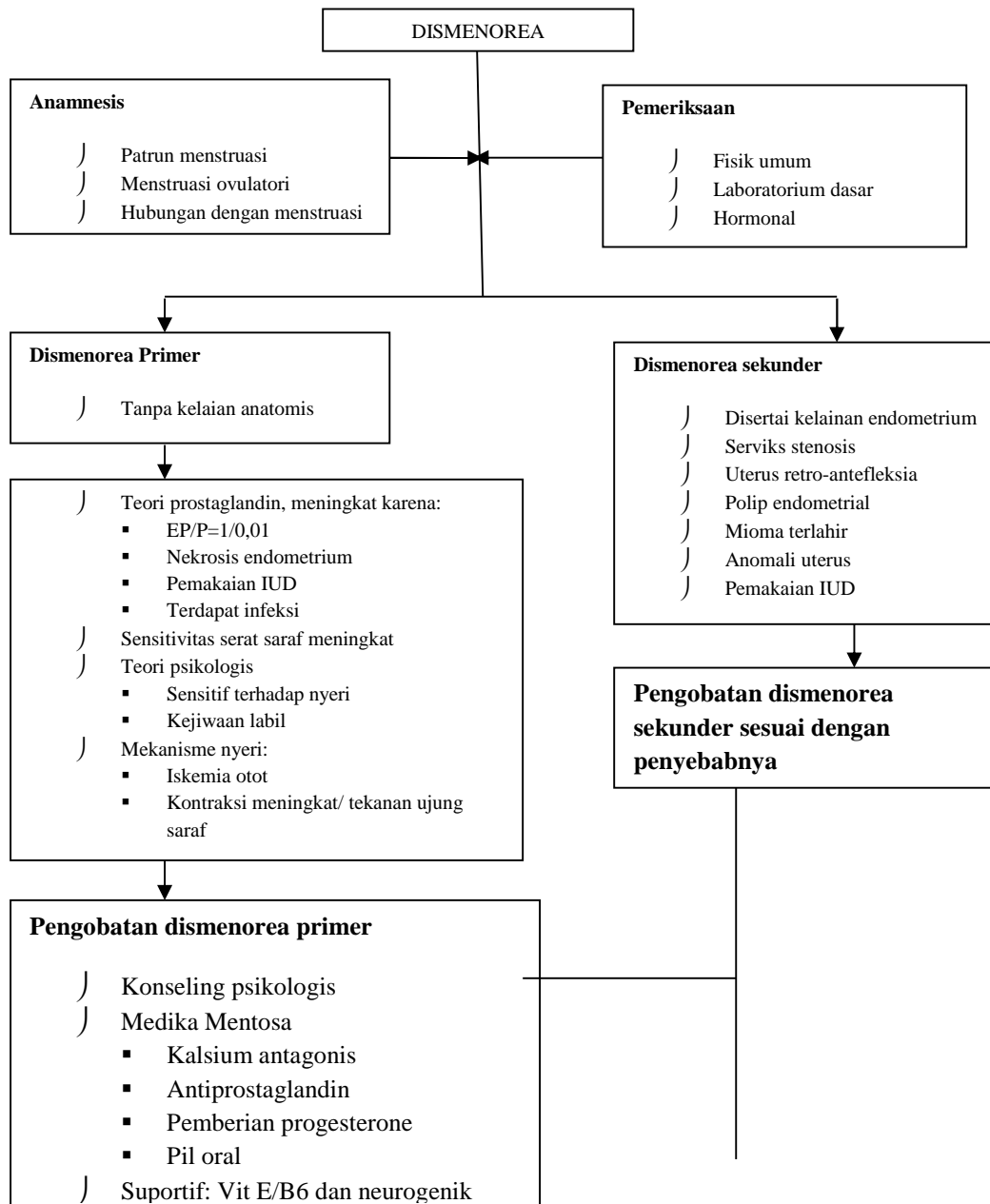

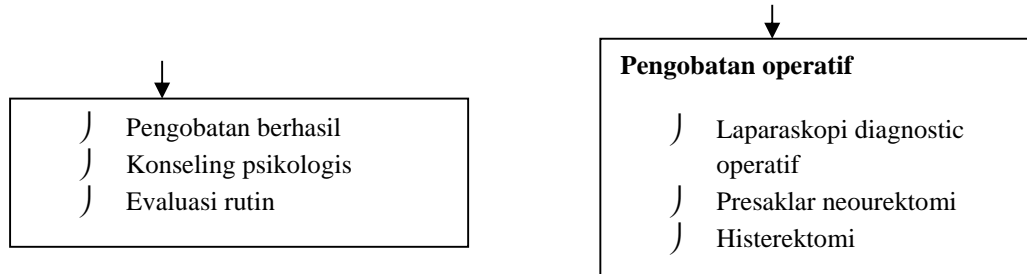

(Manuaba, 2008)

BAB III

KERANGKA KONSEP

A. Dasar Pemikiran Variabel Yang Diteliti

1. Pengetahuan

Pengetahuan adalah hasil penginderaan manusia atau hasil tahu seseorang terhadap objek melalui indra yang dimilikinya (mata, hidung, telinga dan sebagainya). Sebagian besar pengetahuan seseorang diperoleh melalui indera pendengaran (telinga) dan indera penglihatan (mata). Apabila penerimaan perilaku baru atau adopsi perilaku didasari oleh pengetahuan kesadaran dan sikap yang positif maka perilaku tersebut bersifat langgeng, sebaliknya apabila perilaku ini tidak didasari oleh pengetahuan dan kesadaran maka tidak akan berlangsung lama.

Pengetahuan seseorang tentang sesuatu hal akan mempengaruhi sikapnya. Sikap tersebut positif maupun negatif tergantung dari pemahaman individu tentang suatu hal tersebut, sehingga sikap ini selanjutnya akan

mendorong individu melakukan perilaku tertentu pada saat dibutuhkan, tetapi kalau sikapnya negatif, justru akan menghindari untuk melakukan perilaku tersebut (Notoatmodjo, 2005).

Berdasarkan kajian teoritis yang ada, salah satu upaya mengurangi nyeri *dismenorea* sebagai gangguan menstruasi yaitu membiasakan diri dengan perilaku sehat. Perilaku sehat pada saat menstruasi tidak akan terjadi begitu saja. Tetapi merupakan sebuah proses yang dipelajari karena individu mengerti dampak positif atau negatif suatu perilaku yang terkait dan semua ini dapat terwujud dengan memiliki pengetahuan yang baik (Sarwono, 2008).

2. Remaja

Remaja atau adolescence berasal dari bahasa latin "*adolescere*" yang berarti "tumbuh" atau "tumbuh" menjadi dewasa". Istilah *adolescence* yang berasal dari bahasa Inggris, saat ini mempunyai arti yang cukup luas mencakup kematangan mental, emosional, sosial, dan fisik. Sedangkan menurut piaget mengatakan bahwa masa remaja adalah usia dimana individu mulai berintegrasi dengan masyarakat dewasa. Individu tidak lagi merasa dibawah tingkatan orang-orang yang lebih tua melainkan berada dalam tingkatan yang sama, sekurang-kurangnya dalam masalah hak (Atikah, 2009).

Ciri-ciri remaja terbagi 2:

a. Ciri-ciri kelamin primer

Organ reproduksi pada perempuan (*ovarium*) mulai memproduksi hormon estrogen dan progesteron. Hormon ini mempengaruhi

perkembangan organ reproduksi perempuan. Selain itu, juga mempengaruhi ovulasi, yaitu pematangan sel telur dan pelepasan sel telur dari ovarium. Organ reproduksi yang telah aktif pada anak perempuan ditandai dengan terjadinya menstruasi. Ketika memasuki masa pubertas, indung telur (*ovarium*) pada perempuan mulai aktif dan mampu menghasilkan sel telur (*ovum*).

b. Ciri-ciri kelamin sekunder

Ciri-ciri kelamin sekunder pada perempuan, antara lain payudara tumbuh membesar, tumbuhnya rambut di ketiak dan disekitar alat kelamin, serta membesarnya panggul (Atikah dan Siti, 2009).

3. Menstruasi

Menstruasi adalah perubahan fisiologis dalam tubuh wanita yang terjadi secara berkala dan dipengaruhi oleh hormon reproduksi. Periode ini penting dalam hal reproduksi. Pada manusia, hal ini biasanya terjadi setiap bulan antara usia remaja sampai menopause. Selain manusia, periode ini hanya terjadi pada primata-primata besar, sementara binatang-binatang menyusui lainnya mengalami siklus (Joseph, 2010).

Masa rata-rata perempuan menstruasi antara 3-8 hari dengan siklus rata-rata menstruasi selama 28 hari. Masa rata-rata dan siklus rata-rata antara satu perempuan dengan perempuan yang lain berbeda-beda dan sangat bervariasi. Hal ini lagi-lagi kembali tergantung berbagai faktor,

seperti kondisi kesehatan, status nutrisi, dan emosi perempuan yang bersangkutan (Dito dan Ari, 2011).

4. Upaya penanganan dismenorea

Dismenore atau nyeri haid merupakan salah satu keluhan ginekologi yang paling umum pada perempuan muda yang datang ke klinik atau dokter. Hampir semua perempuan mengalami rasa tidak nyaman selama haid, seperti rasa tidak nyaman selama haid, seperti rasa tidak enak diperut bagian bawah dan biasanya juga disertai mual, pusing, bahkan pingsan (Dito dan Ari, 2011).

Pemahaman tentang *dismenorea* sangat diperlukan agar dapat mendorong remaja yang mengalami gangguan agar mengetahui mengenai permasalahan *dismenorea* yang mereka alami. Menyadari akan pentingnya pengetahuan terhadap upaya penanganan *dismenorea* maka, upaya-upaya untuk mengatasi masalah tersebut adalah dengan cara olahraga yang teratur, istirahat yang banyak, pemijatan, yoga, kompres hangat di daerah perut dan juga mengonsumsi obat analgetik (Pribakti, 2010).

B. Kerangka konsep variabel yang Diteliti

Dalam penelitian ini, peneliti memfokuskan pengetahuan remaja tentang menstruasi dalam hubungannya dengan penatalaksanaan nyeri pada saat haid, pada siswi SMA NEGERI 10 MAKASSAR

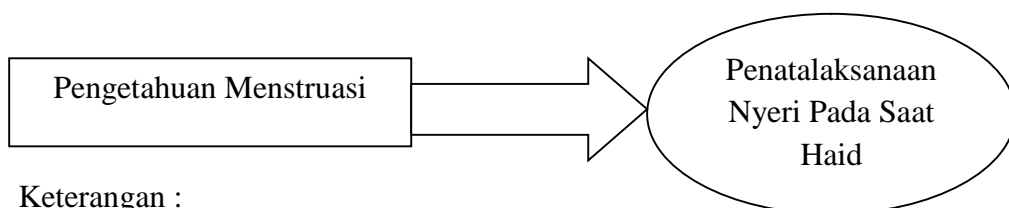

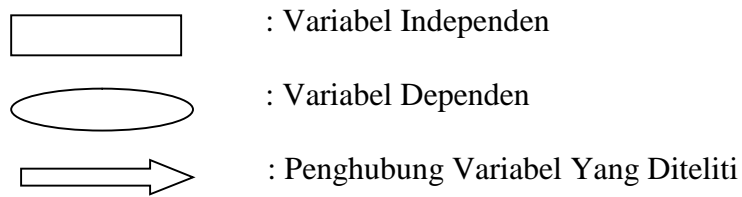

C. Defenisi Operasional Dan Kriteria Objektif

a. Pengetahuan

Pengetahuan remaja putri adalah segala sesuatu yang diketahui remaja putri tentang menstruasi dan juga upaya penanganan nyeri haid (*dismenorea*).

Kriteria Objektif

Baik : jika responden menjawab pertanyaan dengan benar

62,5%

Kurang : jika responden menjawab pertanyaan dengan benar <

62,5%

b. Menstruasi

Menstruasi adalah perubahan fisiologis dalam tubuh remaja putri yang terjadi secara berkala dan dipengaruhi oleh hormon reproduksi dan juga biasanya nyeri pada saat haid (*dismenorea*). yang dimaksud menstruasi dalam penelitian ini adalah keadaan psikologis haid pertama kali dan

terjadi perdarahan uterus secara siklik dan dialami oleh siswi SMA NEGERI 10 Makassar.

Baik : jika responden menjawab pertanyaan dengan total skor
62,5%

Kurang : jika responden menjawab pertanyaan dengan total skor <
62,5%

c. Upaya penatalaksanaan dismenorea

Upaya penatalaksanaan *dismenorea* adalah tindakan remaja putri dalam penatalaksanaan *dismenorea*.

Kriteria objektif

Baik : Bila responden menjawab pertanyaan dengan benar 62,5%

Kurang : Bila responden menjawab pertanyaan dengan benar <62,5%

D. Hipotesis Penelitian

1. Hipotesis Alternatif (H_a)

➤ Ada hubungan pengetahuan remaja putri tentang menstruasi dengan penatalaksanaan nyeri haid (*dismenorea*) pada siswi SMA NEGERI 10 Makassar

2. Hipotesis Nol (H_0)

➤ Tidak ada hubungan pengetahuan remaja putri tentang menstruasi dengan penatalaksanaan nyeri pada saat haid (*dismenorea*) pada siswi SMA NEGERI 10 Makassar

BAB IV

METODE PENELITIAN

A. Desain Penelitian

Desain penelitian yang digunakan dalam penelitian ini adalah desain analitik dengan pendekatan cross-sectional yaitu rancangan penelitian yang menekankan waktu pengukuran dan observasi dari tiap variabel hanya satu kali saja pada saat bersamaan (sekali waktu). Pada penelitian ini peneliti ingin mencari tahu Hubungan Pengetahuan Remaja Putri Tentang Menstruasi Dengan Penatalaksanaan Nyeri Pada Saat Haid Pada Siswi SMA NEGERI 10 Makassar.

B. Lokasi Dan Waktu Penelitian

a. Lokasi

Penelitian ini dilaksanakan di SMA NEGERI 10 Makassar

b. Waktu

Penelitian ini telah dilaksanakan pada tanggal 16-23 juli 2013.

C. Populasi Dan Sampel

1. Populasi

Populasi adalah wilayah generalisasi yang terdiri atas: objek/subjek yang mempunyai kuantitas dan karakteristik tertentu yang ditetapkan oleh peneliti untuk dipelajari dan kemudian ditarik kesimpulannya. Populasi dapat bersifat terbatas dan tidak terbatas. Dikatakan terbatas apabila jumlah individu atau objek dapat dihitung. Sedangkan bersifat tidak terbatas dalam arti tidak dapat ditentukan jumlah individu atau objek dalam populasi tersebut (Hidayat, 2009).

Jumlah populasi dalam penelitian ini adalah siswi kelas I yang terdapat di SMA NEGERI 10 Makassar yaitu sekitar 192 siswi

2. Sampel

Sampel merupakan bagian populasi yang akan diteliti atau sebagian jumlah dari karakteristik yang dimiliki oleh populasi. Dalam penelitian kebidanan, kriteria sampel meliputi kriteria inklusi dan kriteria eksklusi (Hidayat, 2009).

Sampel dalam penelitian ini adalah semua siswi kelas I yang mengalami dismenorea di SMA NEGERI 10 Makassar yaitu sebanyak 192 siswi dengan menggunakan tehnik porpositive sampling, yakni pengambilan sampel didasarkan pada suatu pertimbangan tertentu yang dibuat oleh peneliti sendiri berdasarkan kriteria inklusi dan eksklusi (Notoatmodjo, 2005).

- a. Kriteria Inklusi
 - 1. Siswi yang mengalami dismenorea
 - 2. Siswi yang bersedia menjadi responden
 - 3. Siswi yang hadir pada saat penelitian
- b. Kriteria Eksklusi
 - Siswi yang mengalami kelainan ginekologik

D. Instrumen Penelitian

Instrumen penelitian yang digunakan untuk pengetahuan remaja putri tentang menstruasi, skala yang digunakan adalah menggunakan pilihan A, B, dan C. Alat ukur yang digunakan questioner dengan jumlah pertanyaan 20 item, dengan alternatif jawaban Benar diberi skor 1 dan jawaban salah diberikan skor 0, dengan kriteria cukup jika benar $\geq 62,5\%$ dan kurang jika benar $< 62,5\%$.

Sedangkan untuk upaya penatalaksanaan nyeri pada saat haid, skala yang digunakan adalah skala nominal, alat ukur yang digunakan questioner dengan jumlah pertanyaan 6 item dengan alternatif jawaban Ya diberi skor 1 dan jawaban Tidak diberi skor 0, dengan kriteria Baik dengan total skor $\geq 62,5\%$ dan kurang dengan total skor $< 62,5\%$ (Suyanto, 2009).

E. Pengumpulan Data

- a. Data primer

Dalam penelitian ini data primer diperoleh dengan menggunakan kuesioner yang diberikan kepada responden. Pengumpulan data dilakukan dengan cara sebagai berikut:

1. Peneliti mengajukan permohonan izin peneliti dari kepala sekolah SMA Negeri 10 Makassar dan setelah mendapat izin, maka peneliti melakukan pendekatan kepada siswi yang akan diteliti.
2. Peneliti mengadakan pendekatan dengan calon responden, kemudian memberikan penjelasan tentang penelitian ini dan jika calon responden setuju menjadi responden maka peneliti akan mempersilahkan menandatangani lembar persetujuan.
3. Setelah responden menandatangani lembar persetujuan kemudian questioner dibagikan kepada responden dan dipersilahkan untuk mengisi atau menjawab lembar questioner.
4. Lembar questioner berupa pertanyaan, dijawab dan dikumpulkan pada waktu itu juga.

b. Data sekunder

Data sekunder yaitu data yang diperoleh dari institusi terkait tentang jumlah siswi di SMA NEGERI 10 Makassar

F. Pengolahan Data

1. Editing

Proses editing dilakukan setelah data terkumpul dan dilakukan dengan memeriksa kelengkapan data, memeriksa keseimbangan data.

2. Koding

Untuk memudahkan pengolahan data, pada tahap ini kegiatan yang dilakukan adalah pengkodean dengan memberikan kode nomor untuk setiap responden.

3. Tabulasi

Setelah selesai pembuatan kode, selanjutnya adalah pengolahan data kedalam suatu tabel menurut sifat-sifat yang akan dimiliki yang sesuai dengan tujuan peneliti ini, dalam bab ini dipakai tabel untuk penganalisaan data (Nanang Martono, 2012).

G. Analisa Data

Data dianalisa melalui prosedur dan perhitungan jumlah dengan cara sebagai berikut:

a. Analisa Univariat

Analisa univariat dilakukan terhadap tiap variabel dari hasil penelitian. Analisa ini akan menghasilkan distribusi dan persentase dari tiap variabel yang diteliti.

b. Analisa Bivariat

Analisa bivariat dilakukan untuk melihat hubungan variabel independen dengan Dependen menggunakan uji statistik dengan bantuan program SPSS 16 dengan menggunakan uji chi-square 0,05.

H. Etika Penelitian

Etika penelitian bertujuan untuk melindungi hak-hak subjek antara lain menjamin kerahasiaan identitas, hak privasi dan martabat responden. Peneliti menekankan masalah etika yang meliputi :

1. Informed consent (lembar persetujuan)

Lembar persetujuan ini dilakukan kepada responden yang akan diteliti dan memenuhi kriteria dan manfaat penelitian. Jika peneliti menemukan siswi yang menolak untuk dilakukan penelitian, maka peneliti tidak memaksa dan tetap menghormati hak-hak siswi.

2. Anonymity (Kerahasiaan Responden)

Untuk menjaga kerahasiaan, peneliti tidak mencantumkan nama responden tapi lembar tersebut diberi kode.

3. Confidentiality (Kerahasiaan informasi)

Kerahasiaan informasi responden dijamin peneliti, hanya kelompok data tertentu yang akan ditampilkan sebagai hasil penelitian.

BAB V

HASIL DAN PEMBAHASAN

A. Gambaran Umum Lokasi Penelitian

SMA Negeri 10 Makassar yang berada di jalan antang raya adalah salah satu Sekolah Menengah Atas yang ada di kota Makassar berada di Kecamatan Manggala dengan jumlah siswa sebanyak 1.820 orang dari 32 kelas. Adapun tujuan yang diharapkan oleh SMA NEGERI 10 Makassar dituangkan dalam Visi dan Misi sebagai berikut:

1. Visi:

Unggul dalam mutu, menjunjung tinggi nilai budaya bangsa dan berlandaskan pada iman dan taqwa.

2. Misi:

- a. Melaksanakan PBM dan bimbingan secara intensif sehingga siswa mampu mengembangkan potensi yang dimilikinya.

- b. Menumbuhkan kreativitas siswa untuk mengembangkan potensinya, khususnya dalam pembuatan karya ilmiah.
- c. Mengembangkan minat dan bakat siswa, sehingga potensi siswa dapat dikembangkan secara optimal.
- d. Mengembangkan penghayatan dan pengamalan ajaran agama yang dianut, sehingga menjadi pegangan dalam kehidupan sehari-hari

B. Hasil Penelitian

Penelitian Hubungan Pengetahuan Remaja Putri Tentang Menstruasi Dengan Penatalaksanaan Nyeri Pada Saat Haid Pada Siswi SMA NEGERI 10 Makassar.berlangsung selama kurang lebih 2 bulan, terhitung dari tanggal 16 sampai dengan 23 Juli 2013.

Responden pada penelitian ini sebanyak 192 siswi kelas I SMA NEGERI 10 Makassar yang terdaftar sebagai siswi sekolah tersebut. Adapun data yang dikumpulkan adalah data primer dan sekunder, dimana data primer tersebut diperoleh melalui kuesioner penelitian yang diisi sendiri oleh responden. Berdasarkan data yang telah dikumpulkan, selanjutnya dilakukan pengolahan dan analisis data yang disesuaikan dengan tujuan penelitian, disajikan dalam bentuk tabel distribusi frekuensi univariat untuk karakteristik responden dan bivariat dari variabel dependen dan independen serta disertai narasi untuk mengetahui faktor yang berhubungan antara Pengetahuan Remaja Putri Tentang Menstruasi Dengan Penatalaksanaan Nyeri Pada Saat

Haid Pada Siswi SMA NEGERI 10 Makassar Adapun hasilnya sebagai berikut :

1. Analisis Univariat

a. Karakteristik Responden

Karakteristik responden adalah ciri khas yang melekat pada diri responden, yang meliputi umur dan kelas. Distribusi karakteristik responden adalah sebagai berikut :

Tabel 1.
Distribusi Karakteristik Responden

Karakteristik Responden	Penatalaksanaan baik		Penatalaksanaan tidak baik		Total	
	n (122)	% (100)	n (70)	% (100)	N (192)	% (100)
Umur (tahun)						
14	28	23,0	20	28,6	48	25,0
15	86	70,4	47	67,1	133	69,3
16	8	6,6	3	4,3	11	5,7
Kelas						
I 1	17	8,9	12	6,3	29	15,1
I 2	14	7,3	7	3,6	21	10,9
I 3	16	8,3	9	4,7	25	13,0
I 4	13	6,8	7	3,6	20	10,4
I 5	15	7,8	9	4,7	24	12,5
I 6	14	7,3	7	3,6	21	10,9
I 7	14	7,3	8	4,2	22	11,5
I 8	9	4,7	5	2,6	14	7,3
I 9	10	5,2	6	3,1	16	8,3

Sumber : Data Primer, 2013

Berdasarkan Tabel 1 memberikan gambaran bahwa frekuensi umur tertinggi adalah pada umur 15 tahun sebanyak 133 (69,3%) responden dan terdapat 86 reponden (70,4%) diantaranya penatalaksanaan baik terhadap

dismenorhe pada saat haid dan 47 (67,1%) responden yang penanganan tidak baik terhadap dismenorhe selama haid pada siswi SMA Negeri 10 Makassar.

Selanjutnya kelas dalam tingkatan Sekolah Menengah SMA Negeri 10 Makassar dimana dibagi dalam 9 kelas diperoleh responden yang terbanyak adalah kelas II sebanyak 29 (15,15%) responden, sedangkan terbanyak dalam penatalaksanaan dismenorhe terdapat pada kelas I a yaitu 17 responden (8.9%) dan yang terendah pada penatalaksanaan kurang yaitu 6 (3,1%) responden.

b. Deskriptif Variabel Penelitian

1) Pengetahuan Dismenorhe

Untuk menggambarkan pengetahuan mestruasi yang disertai nyeri haid (dismenorhe) dapat diukur dari keluhan responden yang dituangkan dalam data dari hasil penelitian ini. Distribusi nyeri haid (dismenorhe) responden dilihat pada Tabel 2 berikut ini :

Tabel 2
Distribusi Responden Berdasarkan Pengetahuan Mestruasi
Yang Diserta Nyeri Haid Siswi SMA Negeri 10 Makassar
Tahun 2013

Pengetahuan	N	%
Baik	118	61,5
Kurang	74	38,5
Total	192	100

Sumber : Data Primer, 2013

Tabel 2 memberikan gambaran bahwa terdapat 118 responden (61,5%) dengan pengetahuan baik tentang nyeri haid (dismenorhe) dan terdapat 74 responden (38.5%) dengan pengetahuan tidak baik tentang nyeri haid (dismenorhe).

2) Penatalaksanaan Nyeri Haid (Dismenorhe)

Upaya penatalaksanaan *dismenorea* adalah tindakan remaja putri dalam penatalaksanaan *dismenorea* yang dapat dilihat pada tabel 3 berikut ini :

Tabel 3
Distribusi Responden Berdasarkan Penatalaksanaan
Nyeri Haid (Dismenorhe) di SMA Negeri 10 Makassar
Tahun 2013

Penatalaksanaan	N	%
Baik	122	63.5
Kurang	70	36.5
Total	192	100

Sumber : Data Primer, 2013

Tabel 3 memberikan gambaran bahwa dari 192 responden siswi SMA Negeri 10 Makassar terdapat 122 responden (63.5%) dengan penatalaksanaan "baik" pada nyeri haid (Dismenorhe) dan 70 (36,5%) responde dengan penatalaksanaan "kurang" pada nyeri haid (Dismenorhe).

3). Deskriptif Hubungan Pengetahuan tentang Nyeri Haid (Dismenorhe) dengan Penatalaksanaannya

Pengetahuan merupakan hal yang dapat menjadikan suatu pedoman dalam mengambil suatu keputusan dalam bersikap dan

bertindak untuk melakukan sesuatu yang diinginkan. Penatalaksanaan nyeri haid (Dismenorhe) yang dilakukan atas dasar pengetahuan akan memberikan suatu hasil yang memuaskan pada penderita dismenorhe tersebut. Dari hasil pengolahan data diperoleh gambaran frekuensi dari pengetahuan dengan penatalaksanaan dismenorhe dengan tabel 4 sebagai berikut :

Tabel 4
Distribusi Responden Berdasarkan Pengetahuan dan
Penatalaksanaan Nyeri Haid (Dismenorhe)
di SMA Negeri 10 Makassar Tahun 2013

Pengetahuan	Penatalaksanaan Dismenorhe		Total
	Baik	Kurang	
Baik	115 (59,9%)	3 (1,6%)	118 (61,5%)
Kurang	7 (3,6%)	67 (34,9%)	74 (38,5%)
T o t a l	122 (63,5%)	70 (36,5%)	192 (100%)

Sumber : Data Primer, 2013

Tabel 4 memberikan gambaran bahwa dari 192 responden siswi SMA Negeri 10 Makassar terdapat sebanyak 115 responden (59.5%) dengan pengetahuan baik yang disertai dengan penatalaksanaan "baik" pada nyeri haid (Dismenorhe) dan yang terendah sebanyak 3 (1,6%) responden dengan pengetahuan baik tetapi "kurang" dalam penatalaksanaan nyeri haid (Dismenorhe)

Adapun deskriptif distribusi jawaban pertanyaan pengetahuan responden dari pengumpulan data melalui kuesioner di SMA Negeri 10 Makassar yang merupakan dasar dari sumber informan sebagai berikut :

Tabel 5
Distribusi Jawaban Pertanyaan Responden Berdasarkan Pengetahuan Dismenorhe dan Penatalaksanaannya di SMA Negeri 10 Makassar Tahun 2013

No	Pertanyaan Pengetahuan	Penatalaksanaan Dismenorhe				Total	
		Baik		Kurang		n	%
		n(122)	%	n(70)	%		
1	Pengetahuan Tentang menstruasi						
	Baik	121	99,2	59	84,3	180	93,8
	Kurang	1	0,8	11	15,7	12	6,3
	2	Haid yang pertama kali					
	Baik	61	50	39	55,7	100	47,9
	Kurang	61	50	31	44,3	92	52,1
3	Perdarahan uterus yang terjadi secara siklik						
	Baik	83	68	40	57,9	123	64,1
	Kurang	39	32	30	42,1	69	35,9
	4	Siklus menstruasi yang normal					
	Baik	99	81,1	54	77,1	153	79,7
	Kurang	23	18,9	16	22,9	39	20,3
5	Menstruasi yang normal						
	Baik	71	58,2	29	41,4	100	52,1
	Kurang	51	41,8	41	58,6	92	47,9
	6	Jumlah perdarahan yang normal pada saat menstruasi					
	Baik	65	53,3	34	48,6	99	51,6
	Kurang	57	46,7	36	51,4	93	48,4
7	Haid yang normal						
	Baik	96	78,7	35	50	131	68,2
	Kurang	26	21,3	35	50	61	31,8
	8	Umumnya usia gadis remaja pada waktu pertama kali mendapat haid					
	Baik	100	82,0	28	40	128	66,7

	Kurang	22	18,0	42	60	64	33,3
9	Dilarang berhubungan seksual pada saat menstruasi sesuai agama dan kesehatan						
	Baik	101	82,8	37	52,9	138	71,9
	Kurang	21	17,2	33	47,1	54	28,1
10	Cara tetap bersih dan sehat saat menstruasi						
	Baik	90	73,8	26	37,1	116	60,4
	Kurang	32	26,2	44	62,9	76	39,6
11	Larangan saad haid seorang perempuan						
	Baik	87	71,3	28	40	115	59,9
	Kurang	35	28,7	42	60	77	40,1
12	Jumlah perdarahan haid bila dilihat dari pembalut yang lebih banyak dari normal						
	Baik	70	57,4	24	34,3	94	49,0
	Kurang	52	42,6	46	65,7	98	51,0
13	Gejala yang tidak menyertai haid						
	Baik	30	24,6	15	21,4	45	23,4
	Kurang	92	75,4	55	78,6	147	76,6
14	Alasan mengkomsumsi saat haid						
	Baik	81	66,4	26	37,1	107	55,7
	Kurang	41	33,6	44	62,9	85	44,3
15	Ketegangan haid merupakan keluhan yang muncul						
	Baik	69	56,6	26	37,1	95	49,5
	Kurang	53	43,4	44	62,9	97	50,5
16	Pengecualian nutrisi yang tidak dikonsumsi saat haid						
	Baik	89	73	24	34,3	113	58,9
	Kurang	33	27	46	65,7	79	41,1
17	Hal dapat terhindar dari penyakit kelamin dan keputihan						
	Baik	86	70,5	21	30,0	107	55,7
	Kurang	36	29,5	49	70,0	85	44,3
18	Pengecualian cara mengurangi nyeri haid						
	Baik	79	64,8	32	45,7	111	57,8
	Kurang	43	35,2	38	54,3	81	42,2
19	Cara mengurangi nyeri haid						
	Baik	73	59,8	26	37,1	99	51,6
	Kurang	49	40,2	44	62,9	93	48,4
20	Merasakan manfaat mengetahui Menstruasi						
	Baik	104	85,2	31	44,3	135	70,3
	Kurang	18	14,8	39	55,7	57	29,7

Sumber : Data Primer, 2013

Berdasarkan Tabel 5 memberikan gambaran bahwa jawaban responden dari pertanyaan pengetahuan terbanyak adalah “pengetahuan tentang menstruasi”, yaitu 180 responden (93,8%)

dimana terdapat 121 responden (99,2%) diantaranya baik dalam penatalaksanaan nyeri haid (dismenorhe). Dan paling sedikit responden yang menjawab dalam pengertian pengetahuan menstruasi nyeri (dismenore) sebanyak 12 (6,2%) dan diperoleh diantaranya pengetahuan kurang dengan penatalaksanaan nyeri haid yang baik yaitu 1 (0,8%) responden.

3) Pengetahuan Remaja Putri

Pengetahuan remaja putri adalah segala sesuatu yang diketahui remaja putri tentang menstruasi dan juga upaya penanganan nyeri haid (*dismenorea*). tabel 5 berikut ini :

Tabel 6
Distribusi Responden Berdasarkan Jawaban Pertanyaan Pengetahuan Menstruasi Remaja Putri di SMA Negeri 10 Makassar Tahun 2013

No	Pertanyaan Remaja Putri	Penatalaksanaan Dismenorhe				Total	
		Baik		Kurang		n	%
		n(122)	%	n(70)	%		
1	Harus memiliki pengetahuan, dan penanganan yang baik tentang nyeri haid						
	Setuju	110	90,2	36	51,4	146	76,0
	Tidak setuju	12	9,8	34	48,6	46	24,0
2	Pengetahuan menstruasi baik maka upaya penanganan nyeri haid baik						
	Setuju	106	86,9	28	40	134	69,8
	Tidak setuju	16	13,1	42	60	58	30,2
3	Saat menstruasi hendaknya menjaga kebersihan diri						
	Setuju	112	91,8	34	48,6	146	76,0
	Tidak setuju	10	8,2	36	51,4	46	24,0

4	olah raga teratur mengurangi stres dan nyeri menstruasi						
	Setuju	96	78,7	21	30,0	117	60,9
	Tidak setuju	26	21,3	49	70,0	75	39,1
5	Makan bergizi saat menstruasi menjaga kondisi tubuh vit dan sehat						
	Setuju	77	63,1	24	34,3	101	52,6
	Tidak setuju	45	36,9	48	65,7	91	47,4
6	ikut memberikan pendidikan kesehatan reproduksi						
	Setuju	84	68,9	21	30,0	105	54,7
	Tidak setuju	38	31,1	49	70,0	87	45,3

Sumber : Data Primer, 2013

Tabel 6 memberikan gambaran bahwa dari 192 responden sebanyak 110 responden (90,2%) yang ternamyak setuju remaja putri harus memiliki pengetahuan dalam penanganan yang baik tentang nyeri haid dan yang terendah adalah 12 (9,8%) tidak setuju remaja putri harus memiliki pengetahuan dan penanganan yang baik tentang nyeri haid

Tabel 7
Distribusi Responden Berdasarkan Jawaban Pertanyaan
Penatalaksanaan Nyeri Haid di SMA Negeri 10 Makassar
Tahun 2013

No	Pertanyaan	Ya		Tidak		Total	
		n	%	n	%	N	%
1	Saat nyeri haid anda melakukan kompres hangat didaerah perut	141	73,4	51	26,6	192	100
2	Saat nyeri haid menggunakan obat anti nyeri	122	63,5	70	36,5	192	100
3	Melakukan pemijitan pada daerah perut saat nyeri haid	128	66,7	64	33,3	192	100
4	Saat nyeri haid melakukan yoga	107	55,7	85	44,3	192	100
5	Saat nyeri haid melakukan olahraga	105	54,7	87	45,3	192	100

6	Saat nyeri haid beristirahat	156	81,3	36	18,8	192	100

Sumber : Data Primer, 2013

Berdasarkan Tabel 7 memberikan gambaran bahwa dari 192 responden diperoleh siswa SMA Negeri 10 Makassar terbanyak penatalaksanaan nyeri haid terbanyak penatalaksanaan dismenorhe terdapat pada jawaban pertanyaan saat haid perlu beristirahat sebanyak 156 responden (81.3%).Sedang terendah diperoleh dari jawaban pertanyaan tentang saat nyeri haid melakukan kompres hangat didaerah perut sebanyak 51 (26,6%).

2. Analisis Bivariat

Analisis bivariat digunakan untuk mengetahui hubungan variabel independen dengan variabel dependen maka analisis statistik menggunakan chi-square dengan derajat kepercayaan $\alpha=0,05$. Adapun hasil analisis bivariat untuk melihat hubungan dengan menggunakan *chi-square* dari hasil uji statistik untuk mengetahui hubungan antara pengetahuan remaja putri tentang menstruasi dengan penatalaksanaan nyeri pada saat haid dapat dilihat pada tabel 7 berikut :

Tabel 8
Hubungan Pengetahuan Remaja Putri Tentang Menstruasi Dengan Penatalaksanaan Nyeri Pada Saat Haid di SMA Neg. 10 Makassar Tahun 2013

Pengetahuan	Penatalaksanaan Dismenorhe		Jumlah	p
	Baik	Kurang		

	n	%	n	%	n	%	
Baik	115	94,3	3	4,3	118	61.5	
Kurang	7	5,7	67	95,7	74	38.5	0.000
Jumlah	122	63,5	70	36,5	192	100.0	

Sumber : Data Primer, 2013

Tabel 8 memberikan gambaran bahwa dari 122 responden yang baik dalam penatalaksanaan dismenorhe terdapat 115 responden (94.3%) memiliki pengetahuan yang “baik” tentang pengetahuan remaja putri tentang menstruasi dengan penatalaksanaan nyeri pada saat haid. Dari 70 responden yang kurang dalam penatalaksanaan nyeri pada saat haid terdapat 67 responden (95.7%) yang memiliki pengetahuan masih “kurang” tentang penatalaksanaan nyeri pada saat haid.

Hasil uji statistik dengan menggunakan uji chi-square diperoleh nilai $p = 0,000$, karena nilai $p < 0,05$ maka hipotesis nol ditolak atau ada hubungan pengetahuan remaja putri tentang penatalaksanaan nyeri pada saat haid hamil dengan Penatalaksanaan nyeri tersebut (dismenorhe).

B. Pembahasan

1. Pengetahuan Remaja Putri

Masa remaja merupakan masa peralihan dari masa anak – anak menuju masa dewasa. Pada masa ini terjadi perkembangan semua aspek atau fungsi baik fisik maupun psikis untuk memasuki masa dewasa (Rumini,2004). Haid adalah merupakan salah satu aspek atau fungsi fisiologi wanita memasuki remaja.

Chung-Hey Chen, Yin-Hui, Margaret and Kun-Ming (2006), menyatakan bahwa nyeri ketika menstruasi merupakan penyakit wanita yang biasa banyak menjadi masalah bagi ilmu kebidanan karena bisa kambuh dalam masa pendek sehingga menyebabkan ketidakhadiran pada waktu sekolah bagi remaja. Selain itu, didapati juga bahwa dismenorea merupakan alasan utama yang menyebabkan remaja perempuan absen dari sekolah.

Hasil penelitian diperoleh bahwa umur responden yang dijadikan sampel antara 14 -16 tahun yang merupakan usia remaja dengan frekuensi umur tertinggi adalah pada umur 15 tahun sebanyak 133 (69,3%) responden dan terdapat 86 reponden (70,4%) diantaranya penatalaksanaan baik terhadap dismenorhe pada saat haid dan 47 (67,1%) responden yang penanganan tidak baik terhadap dismenorhe selama haid pada siswi SMA Negeri 10 Makassar.

Pengetahuan mengenai nyeri haid ini biasanya tidak didapatkan oleh remaja di bangku sekolah, melainkan dari teman-teman mereka yang belum jelas kebenarannya. Sehingga remaja cenderung mendapatkan informasi yang salah.

Selanjutnya hasil penelitian tentang pengetahuan remaja putri SMA Negeri 10 Makassar dilihat dari penatalaksanaan nyeri haid memberikan gambaran bahwa dari 192 responden sebanyak 110 responden (90,2%) yang terbanyak setuju remaja putri harus memiliki pengetahuan dalam penanganan yang baik tentang nyeri haid dan yang terendah adalah 12 (9,8%)

tidak setuju remaja putri harus memiliki pengetahuan dan penanganan yang baik tentang nyeri haid. Sehingga dapat diharapkan pengetahuan yang lebih karena terkait upaya penanganan nyeri haid tersebut.

Pengetahuan adalah hasil penginderaan manusia atau hasil tahu seseorang terhadap objek melalui indra yang dimilikinya (mata, hidung, telinga dan sebagainya). Sebagian besar pengetahuan seseorang diperoleh melalui indera pendengaran (telinga) dan indera penglihatan (mata) (Notoatmodjo, 2005).

Menurut Notoatmodjo (2010), pengetahuan (*knowledge*) merupakan hasil tahu dari manusia yang sekedar menjawab pertanyaan “*what*”. Pengetahuan (*knowledge*) adalah sesuatu yang hadir dan terwujud dalam jiwa dan pikiran seseorang dikarenakan adanya reaksi, persentuhan, dan hubungan dengan lingkungan dan sekitarnya. Pengetahuan ini meliputi emosi, tradisi, keterampilan, informasi, akidah dan pikiran – pikiran.

Pengetahuan atau kognitif merupakan domain yang sangat penting untuk terbentuknya tindakan seseorang (*overt behavior*). Pengetahuan yang dicakup di dalam domain kognitif mempunyai 6 tingkat (Notoatmodjo, 2005). yakni:

1. Tahu (*know*)
2. Memahami (*comprehension*)
3. Aplikasi (*application*)
4. Analisis (*analysis*)
5. Sintesis (*synthesis*)
6. Evaluasi (*Evaluation*)

Hasil analisis tabulasi silang memberikan gambaran bahwa dari 122 responden yang baik penatalaksanaan dismenorhe diperoleh 115 responden (94.3%) memiliki pengetahuan yang “baik” tentang menstruasi dan penatalaksanaan nyeri pada saat haid dan dari 79 responden yang kurang penatalaksanaan nyeri haid (dismenorhe) terdapat 67 responden (95.7%) memiliki pengetahuan masih “kurang” tentang menstruasi dan penatalaksanaan nyeri pada saat haid. Hal ini memberikan gambaran responden yang memiliki pengetahuan “kurang” tentang menstruasi dan penatalaksanaan nyeri pada saat haid cenderung kurang dalam penatalaksanaan nyeri pada saat haid.

Pengetahuan merupakan domain yang sangat penting untuk terbentuknya tindakan pada remaja dalam penatalaksanaan nyeri pada saat haid. Perilaku yang didasari pengetahuan akan lebih abadi dari pada perilaku yang tidak didasarkan oleh pengetahuan. Dalam kenyataan tidak semua remaja putri memiliki pengetahuan tentang penatalaksanaan nyeri pada saat haid, hal ini bisa disebabkan karena faktor ketidaktahuan pentingnya memahami tentang dismenorhe.

2. Penatalaksanaan Nyeri Haid

Penatalaksanaan merupakan suatu proses bentuk perilaku dalam aspek tindakan dalam upaya penanganan masalah yang dirasakan oleh individu secara sistematis.

Perilaku manusia pada hakekatnya adalah suatu aktifitas dari manusia itu sendiri baik dapat diamati secara langsung maupun tidak

langsung. Menurut Robert Kwick, perilaku adalah tindakan atau perbuatan suatu organisme yang dapat diamati dan dapat dipelajari (Notoatmodjo, 2007). Perilaku kesehatan pada hakekatnya adalah suatu respon seseorang terhadap stimulus yang berkaitan dengan sakit, penyakit, sistem pelayanan kesehatan, makanan serta lingkungan.

Penatalaksanaan nyeri haid (dismenorhe) merupakan hal yang dapat dilakukan untuk mengurangi rasa nyeri saat dismenorea sehingga dapat mencegah keadaan dismenorea tidak bertambah berat, oleh karena itu menurut Sarwono, 2008, dapat melakukan hal-hal sebagai berikut:

1. Istirahat yang cukup

Dengan cara, misalnya tidur atau duduk sambil menenangkan diri. Ketika menstruasi istirahat yang cukup diperlukan untuk mengistirahatkan otot-otot yang tegang saat berkontraksi meluruhkan lapisan endometrium.

2. Olahraga yang teratur

3. Pemijatan di daerah perut

Banyak melakukan aktivitas dapat membuat otot-otot menegang dan rasa lelah yang mengganggu, sehingga pikiran semakin stres dan nyeri saat menstruasi semakin meningkat. Masalah tersebut dapat diatasi dengan melakukan pemijatan.

4. Yoga

Yoga dapat mempercepat dan menstimulasi sistem pertahanan tubuh, serta mengubah pola penerimaan rasa sakit ke fase yang lebih menenangkan sehingga tubuh dapat berangsur-angsur pulih dari rasa nyeri.

5. Kompres hangat didaerah perut

Saat terjadi nyeri gunakan beating pad (bantal pemanas), kompres handuk, atau botol yang berisi air hangat pada daerah perut atau daerah yang terasa nyeri saat menstruasi. Dengan suhu yang hangat dapat meminimalkan ketegangan otot, setelah otot rileks rasa nyeri pun akan berangsur hilang.

5. Mengonsumsi obat analgetik

Hasil penelitian secara deskriptif memberikan gambaran bahwa dari 192 responden diperoleh siswa SMA Negeri 10 Makassar terbanyak penatalaksanaan nyeri haid terbanyak penatalaksanaan dismenorhe terdapat pada jawaban pertanyaan saat haid perlu beristirahat sebanyak 156 responden (81.3%). Sedang terendah diperoleh dari jawaban pertanyaan tentang saat nyeri haid melakukan kompres hangat didaerah perut sebanyak 51 (26,6%).

Metode ini sesuai dengan teori Sarwono, 2008 yang menyatakan bahwa dalam penanganan nyeri haid (dismenorhe) dapat dilakukan beberapa hal yang telah dijelaskan tersebut diatas

Hal ini diperkuat oleh penelitian sebelumnya Jarret, dkk dalam Sulastri (2006) tingkatan rasa sakit saat menstruasi adalah sakit ringan

47,7% dan sakit berat sebanyak 47%. Selanjutnya untuk menghilangkan rasa sakit, remaja tersebut menggunakan obat sendiri tanpa konsultasi dengan dokter, minum obat analgesik 32,5%, melakukan kompres dengan air panas 34% dan yang tersering melakukan istirahat sekitar 92%.

3. Hubungan Pengetahuan Menstruasi Penatalaksanaan Nyeri Haid

Dari hasil uji hipotesis dengan menggunakan uji chi square diperoleh nilai $p = 0.000$ dimana nilai $p < 0.05$ maka hal ini memberikan gambaran bahwa ada hubungan secara signifikan antara pengetahuan remaja putri tentang menstruasi dengan penatalaksanaan nyeri pada saat haid di SMA Negeri 10 Makassar

Hal ini sesuai dengan penelitian sebelumnya Gankunik, 2008, yang menyatakan ada hubungan antara pengetahuan responden dengan penanganan responden terhadap dismenore di Pom.Pes.Islam Al-Muhsin Purwaasri Metro Utara serta diperoleh pula $OR = 3,009$ yang artinya remaja putri yang mempunyai pengetahuan tidak baik mempunyai peluang 3 kali untuk tidak menangani dismenore dibandingkan dengan remaja yang mempunyai pengetahuan baik.

Tingkat pengetahuan seseorang mengenai penatalaksanaan nyeri pada saat haid berpengaruh terhadap perilaku dalam bertindak, berbuat dan mengambil keputusan dalam menjaga dan memelihara kesehatannya. Hal ini memberikan gambaran bahwa pengetahuan sangat penting perannya dalam menentukan penatalaksanaan nyeri pada saat haid. Dengan adanya pengetahuan tentang menstruasi dan penatalaksanaan nyeri pada saat haid,

remaja putri akan tahu bagaimana menjaga dan menangani nyeri pada saat haid.

Penanganan dismenorhe adalah perilaku yang ditunjukkan untuk melakukan suatu tindakan. Sehingga hubungan pengetahuan yang merupakan hasil tahu seseorang terhadap objek melalui indra yang dimilikinya, sedangkan pengetahuan merupakan faktor yang mempengaruhi perilakuremaja yang berupa penanganan terhadap dismenore, sehingga pengetahuan sangat penting untuk membentuk perilaku seseorang.

Agar remaja mampu dan mau untuk melakukan penanganan terhadap dismenore yang terjadi, maka remaja perlu memiliki pengetahuan yang mendukung terhadap penanganan dismenore itu sendiri, dengan cara mencari informasi yang bersangkutan dengan dismenore dari berbagai sumber informasi, serta sarana informasi yang memadai bagi para remaja putri.

BAB VI

KESIMPULAN DAN SARAN

A. Kesimpulan

Berdasarkan hasil penelitian dan pembahasan tentang Hubungan Pengetahuan Dengan Penatalaksanaan Nyeri Pada Saat Haid Pada Siswi SMA NEGERI 10 Makassar Tahun 2013, maka dapat ditarik kesimpulan sebagai berikut:

1. Pengetahuan tentang nyeri haid remaja putrid di SMA Negeri 10 Makassar adalah pengetahuan baik (61,5%)
2. Penatalaksanaan nyeri haid (Dismenorhe) remaja putri adalah baik (63.5%)

3. Ada hubungan Pengetahuan tentang nyeri haid remaja putri di SMA Negeri 10 Makassar dengan Penatalaksanaan nyeri haid (Dismenorehe) dengan nilai p hitung $< () 0,05$,

B. Saran

Berdasarkan hasil penelitian yang dilakukan dapat diberikan beberapa saran kepada pihak yang terkait yaitu sebagai berikut:

1. Untuk SMA NEGERI 10 Makassar
 - a. Perlunya peningkatan pengetahuan remaja putri melalui bimbingan atau arahan serta penyuluhan kesehatan di sekolah kepada siswi SMA NEGERI 10 Makassar.
 - b. Untuk lebih meningkatkan upaya penatalaksanaan nyeri pada saat haid maka remaja putri perlu mengetahui penanganan yang tepat tentang dismenorea dengan mencari sumber informasi yang tepat apakah di buku,internet dan sebagainya
2. Untuk institusi Universitas Islam Negeri Alauddin Makassar

Diharapkan agar hasil penelitian ini dijadikan dokumentasi ilmiah untuk merangsang minat peneliti selanjutnya.
3. Untuk peneliti yang akan datang

Perlu diadakan penelitian yang lebih lanjut mengenai hubungan pengetahuan remaja putrid tentang menstruasi dengan penatalaksanaan nyeri pada saat haid agar dapat diketahui perbandingan jumlah siswi yang mengalami dismenorea dari sekolah yang satu dengan yang lainnya serta sejauh mana hubungan pengetahuan dengan penanganan dismenorea.

