

**PENGARUH GAYA KEPEMIMPINAN KEPALA SEKOLAH TERHADAP  
KINERJA GURU MTs NEGERI MODEL MAKASSAR**



**SKRIPSI**

*Diajukan untuk Memenuhi Salah Satu Syarat Meraih Gelar Sarjana Pendidikan  
Islam (S.Pd.I) Program Studi Manajemen Pendidikan Islam  
pada Fakultas Tarbiyah dan Keguruan  
Universitas Islam Negeri Alauddin Makassar*

**Oleh**

**NUR UDIANA MUSMIN**  
**NIM: 20300112005**

**PROGRAM STUDI MANAJEMEN PENDIDIKAN ISLAM  
FAKULTAS TARBIYAH DAN KEGURUAN  
UNIVERSITAS ISLAM NEGERI  
ALAUDDIN MAKASSAR  
2016**

## **PERNYATAAN KEASLIAN SKRIPSI**

Mahasiswa yang bertanda tangan dibawah ini:

Nama : Nur Udiana Musmin  
NIM : 20300112005  
Tempat/Tgl. Lahir : Palopo, 01 Januari 1994  
Jurusan : Manajemen Pendidikan Islam  
Fakultas : Tarbiyah dan Keguruan  
Alamat : Perumahan Zarindah Permai Vetran Bakung Samata  
Judul : Pengaruh Gaya Kepemimpinan Kepala Sekolah Terhadap Kinerja Guru MTs Negeri Model Makassar

Menyatakan dengan sesungguhnya dan penuh kesadaran bahwa skripsi ini benar adalah hasil karya penulis sendiri. Jika di kemudian hari terbukti bahwa ia merupakan duplikat, tiruan, plagiat atau dibuat oleh orang lain seluruhnya, maka skripsi dan gelar yang diperoleh karenanya batal demi hukum.

Samata-Gowa, Maret 2016  
Penyusun,

**Nur Udiana Musmin**  
NIM: 20300112005

## PENGESAHAN

Skripsi yang berjudul "Pengaruh Gaya Kepemimpinan Kepala Sekolah Terhadap Kinerja Guru", yang disusun oleh **Nur Udiana Musmin, NIM: 20300112005**, Mahasiswa Jurusan Manajemen Pendidikan Islam Fakultas Tarbiyah dan Keguruan UIN Alauddin Makassar, telah diuji dan dipertahankan dalam sidang munaqasyah yang diselenggarakan pada hari Rabu, tanggal **23 Maret 2016 M**, bertepatan dengan **14 Jumadil Akhir 1437 H**, dinyatakan telah dapat diterima sebagai salah satu syarat untuk memperoleh gelar Sarjana Pendidikan Islam (S.Pd.I) pada Fakultas Tabiyah dan Keguruan UIN Alauddin Makassar Program Studi Manajemen Pendidikan Islam.

Samata-Gowa, 23 Maret 2016 M  
14 Jumadil Akhir 1437 H

## DEWAN PENGUJI:

(Sesuai SK Dekan No. ... Tertanggal ....)

Ketua	: Drs. Baharuddin, M.M	(.....)
Sekretaris	: Ridwan Idris, S.Ag., M.Pd	(.....)
Munaqisy I	: Dr. H. Muh. Wayong, M.Ed	(.....)
Munaqisy II	: Dra. Hamsiah Djafar, M.Hum	(.....)
Pembimbing I	: Dr. H. Arifuddin. S, M.Pd	(.....)
Pembimbing II	: Ridwan Idris, S.Ag., M.Pd	(.....)

Diketahui Oleh :

Dekan Fakultas Tarbiyah dan Keguruan  
UIN Alauddin Makassar

**Dr. H. Muhammad Amri, Lc, M.Ag**  
NIP : 19541212 198503 1001

## PERSETUJUAN PEMBIMBING

Pembimbing penulisan proposal skripsi saudari **Nur Udiana Musmin, NIM: 20300112005**, mahasiswi Jurusan Manajemen Pendidikan Islam pada Fakultas Tarbiyah dan Keguruan UIN Alauddin Makassar, setelah meneliti dan mengoreksi secara seksama proposal skripsi berjudul, “**Kepemimpinan Kepala Sekolah Terhadap Kinerja Guru MTs Negeri Model Makassar**”, memandang bahwa proposal skripsi tersebut telah memenuhi syarat-syarat ilmiah dan dapat disetujui untuk ke sidang *munaqasyah*.

Demikian persetujuan ini diberikan untuk diproses lebih lanjut.

Samata-Gowa, Maret 2016

Pembimbing I

Pembimbing II

Dr. H. Arifuddin Siraj, M.Pd  
NIP: 19531231 198303 1 036

Ridwan Idris, S.Ag., M.Pd  
NIP: 19760911 200501 1 005

## KATA PENGANTAR



الحمد لله رب العلمين، أشهد أن لا إله إلا الله وحده لا شريك له وأشهد أن محمدا عبده ورسوله  
وعلى آله وأصحابه وسلم تسليما، أما بعد

Puji syukur penulis panjatkan atas kehadiran Allah Swt. yang telah memberikan limpahan rahmat, karunia dan kekuatan sehingga skripsi ini dapat selesai dengan baik. Salam dan shalawat senantiasa penulis haturkan kepada Rasulullah Muhammad Saw. sebagai satu-satunya uswah dan qudwah dalam menjalankan aktivitas keseharian di atas permukaan bumi ini, juga kepada keluarga beliau, para sahabatnya, dan orang-orang mukmin yang senantiasa istiqomah meniti jalan hidup ini, hingga akhir zaman dengan Islam sebagai satu-satunya agama yang diridhai Allah swt.

Skripsi dengan judul ”*Pengaruh Gaya Kepemimpinan Kepala Sekolah Terhadap Kinerja Guru*” ini penulis hadirkan sebagai prasyarat untuk memperoleh gelar Sarjana Pendidikan Islam di Universitas Islam Negeri Alauddin Makassar, sekaligus dengan harapan dapat memberikan kontribusi positif bagi perkembangan dunia pengajaran secara khusus dan dunia pendidikan secara umum, demi peningkatan kecerdasan masyarakat dan bangsa.

Penulis menyadari sedalam-dalamnya bahwa skripsi ini terwujud berkat uluran tangan dari insan-insan yang telah digerakkan hatinya oleh Sang Khaliq untuk

memberikan dukungan, bantuan dan bimbingan bagi penulis. Oleh karena itu, penulis menghaturkan terima kasih dan rasa hormat yang tak terhingga dan teristimewa kepada kedua orang tuaku, **Musmin** dan **Ibunda Rabina S.Pd**, kepada tante dan pamanku segala doa dan pengorbanannya selama masa pendidikan baik moril dan materil yang diberikan kepada penulis, kepada saudara saudariku atas semangat dan motivasi yang diberikan kepada penulis, serta teman dan sahabat penulis atas motivasi, kepercayaan, dan pengorbanan demi kesuksesan penulis. Semoga bantuan yang diberikan dapat bernilai ibadah di sisi Allah swt. Amin.

Selanjutnya ucapan terimakasih yang mendalam kepada Bapak dan Ibu Guru yang telah memberikan bekal ilmu mulai dari bangku Sekolah Dasar hingga Sekolah Menengah Atas. Ucapan terima kasih dan penghargaan juga disampaikan dengan hormat kepada Dr. H. Arifuddin Siraj, S.Pd, M.Pd. selaku pembimbing I dan Ridwan Idris, S.Ag, M.Pd. selaku pembimbing II yang telah meluangkan waktunya untuk memberikan bimbingan, nasehat, arahan, motivasi serta koreksi sampai selesainya penyusunan skripsi ini.

Penghargaan dan ucapan terima kasih penulis sampaikan pula kepada:

1. Prof. Dr.H. Musafir Pababbari, M,Si selaku rektor UIN Alauddin Makassar dan wakil Rektor I, II, III, dan IV serta para pembantu Rektor UIN Alauddin Makassar yang selama ini berusaha memajukan Universitas Islam Negeri Alauddin Makassar.
2. Dr. H. Muhammad Amri, Lc, M.Ag selaku dekan Fakultas Tarbiyah dan Keguruan UIN Alauddin Makassar dan wakil dekan I, II dan III beserta seluruh stafnya atas segala pelayanan yang diberikan kepada penulis.

3. Drs. Baharuddin, MM. selaku ketua jurusan dan Ridwan Idris, S.Ag.,M.Pd selaku sekretaris jurusan Program Studi Manajemen Pendidikan Islam serta stafnya atas izin, pelayanan, kesempatan dan fasilitas yang diberikan sehingga skripsi ini dapat terselesaikan.
4. Bapak dan Ibu Dosen yang telah mengajari kami kebaikan dan ilmu sekaligus menjadi orang tua kami selama kuliah di UIN.
5. Bapak Muhammad Saedi selaku Kepala Sekolah Pesantren Modern Datuk Sulaiman Palopo, dan seluruh guru serta pegawai yang telah memberikan kesempatan, membantu dan membimbing penulis dalam pelaksanaan penelitian.
6. Rekan mahasiswa jurusan Manajemen Pendidikan Islam angkatan 2012, yang telah menuai ilmu bersama serta memberikan semangat dan motivasi.
7. Teman KKNP Dusun Sunggumanai, Desa Belapunrangan, Kec. Parangloe, Kab. Gowa: Budi, Jamil Rahmat, Nur Hidayati, Hersi, Dita, Rini atas dukungan dan semangat yang diberikan kepada penulis.
8. Bapak dan Ibu Posko II, KKNP Dusun Sunggumanai, Desa Belapunranga, Kec. Parangloe, Kab. Gowa, atas dukungan dan motivasi yang diberikan kepada penulis.
9. Seluruh pihak yang membantu penyelesaian tugas akhir ini, semoga menjadi pahala kebaikan bagi mereka pada hari kemudian kelak.

Penulis menyadari sepenuhnya bahwa skripsi ini jauh dari kesempurnaan. Oleh karena itu, dengan kerendahan hati, penulis menerima saran dan kritik yang sifatnya konstruktif dari berbagai pihak demi kesempurnaan skripsi ini.

Akhirnya hanya kepada Allah Swt. penulis memohon ridha dan magfirahnya, semoga segala dukungan serta bantuan semua pihak mendapat pahala yang berlipat

ganda di sisi Allah swt. Semoga karya ini dapat bermanfaat kepada para pembaca.

Amin.

Wassalam.

Samata-Gowa, Maret 2016

Penulis



## DAFTAR ISI

JUDUL .....	i
PERNYATAAN KEASLIAN SKRIPSI.....	iii
PENGESAHAN SKRIPSI .....	vi
PERSETUJUAN PEMBIMBING.....	iv
KATA PENGANTAR .....	vi
DAFTAR ISI.....	ix
DAFTAR TABEL.....	xii
ABSTRAK .....	xiv
BAB I PENDAHULUAN .....	1
A. Latar Belakang Masalah .....	1
B. Rumusan Masalah.....	9
C. Hipotesis .....	9
D. Definisi Operasional Variabel .....	10
E. Kajian Pustaka .....	12
F. Tujuan dan Kegunaan Penelitian.....	15
BAB II TINJAUAN TEORETIS .....	17
A. Gaya Kepemimpinan Kepala Sekolah.....	18

B. Kinerja Guru .....	24
C. Kerangka Pikir .....	33
<b>BAB III METODOLOGI PENELITIAN.....</b>	<b>34</b>
A. Jenis dan Lokasi Penelitian.....	35
B. Pendekatan Penelitian .....	35
C. Populasi dan Sampel.....	36
D. Metode Pengumpulan Data.....	37
E. Instrumen Penelitian .....	38
F. Validasi dan Reliabilitas Instrumen.....	47
G. Teknik Pengolahan dan Analisis Data.....	49
<b>BAB IV HASIL PENELITIAN DAN PEMBAHASAN .....</b>	<b>55</b>
A. Hasil Penelitian.....	55
1. Gambaran Gaya Kepemimpinan Kepala Sekolah.....	56
2. Gambaran Kinerja Guru .....	61
3. Analisis Pengaruh Gaya Kepemimpinan Kepala Sekolah Terhadap Kinerja Guru .....	66
B. Pembahasan .....	68
<b>BAB V PENUTUP.....</b>	<b>72</b>

A. Kesimpulan .....	72
B. Implikasi Penelitian .....	73
DAFTAR PUSTAKA .....	75
LAMPIRAN - LAMPIRAN	
DAFTAR RIWAYAT HIDUP	

## DAFTAR TABEL

### BAB III

Tabel 3.1 Kisi-Kisi Angket .....	39
Tabel 3.2 Alternatif Jawaban .....	40
Tabel 3.3 Uji Validitas .....	43
Tabel 3.4 Uji Realibilitas .....	48

### BAB IV

Tabel 4.1 Data Gambaran Gaya Kepemimpinan Kepala Sekolah MTs Negeri Model Makassar.....	55
Tabel 4.2 Tabel Distribusi Frekuensi Gambaran Gaya Kepemimpinan Kepala Sekolah MTs Negeri Model Makassar .....	55
Tabel 4.3 Tabel Untuk Menghitung Nilai Mean .....	56
Tabel 4.4 Tabel Untuk Menghitung Nilai Presentase .....	56
Tabel 4.5 Tabel Penolong untuk Menghitung Stándar Deviasi .....	57
Tabel 4.6 Kategori Skor Gaya Kepemimpinan Kepala Sekolah MTs Negeri Model Makassar.....	59
Tabel 4.7 Data Gambaran Kinerja Guru MTs Negeri Model Makassar .....	61
Tabel 4.8 Tabel Distribusi Frekuensi Kinerja Guru MTs Negeri Model Makassar .....	61
Tabel 4.9 Tabel Untuk Menghitung Nilai Mean .....	61

Tabel 4.10 Tabel Untuk Menghitung Nilai Persentase .....	62
Tabel 4.11 Tabel Untuk Menghitung Nilai Standar Deviasi .....	63
Tabel 4.12 Kategori Skor Kinerja Guru MTs Negeri Model Makassar .....	65
Tabel 4.13 Mencari Pengaruh Gaya Kepemimpinan Kepala Sekolah Terhadap Kinerja Guru MTs Negeri Model Makassar .....	65

## ABSTRAK

**Nama** : Nur Udiana Musmin  
**Nim** : 20300112005  
**Judul Skripsi** : “Pengaruh Gaya Kepemimpinan Kepala Sekolah Terhadap Kinerja Guru”

---

---

Skripsi ini membahas tentang: gaya kepemimpinan Kepala sekolah, kinerja guru MTs Negeri Model Makassar dan pengaruh gaya kepemimpinan Kepala sekolah terhadap kinerja guru MTs Negeri Model Makassar. Penelitian ini bertujuan untuk mengetahui gaya kepemimpinan Kepala sekolah, kinerja guru MTs Negeri Model Makassar dan pengaruh gaya kepemimpinan Kepala sekolah terhadap kinerja guru MTs Negeri Model Makassar,

Variabel dalam penelitian ini ada dua yaitu gaya kepemimpinan Kepala sekolah (X), kinerja guru (Y). Populasi dalam penelitian ini adalah guru yang berjumlah 83 orang dengan memakai sampel jenuh dan peserta didik IX keseluruhan 450 orang yang digunakan 90 peserta didik diambil dari 20% populasi melalui teknik *random sampling*. Instrumen penelitian yang digunakan adalah angket untuk memperoleh data tentang implementasi manajemen kelas dan format dokumentasi untuk memperoleh data tentang hasil belajar peserta didik. Teknik analisis data yang digunakan adalah analisis statistik deskriptif kuantitatif dengan menggunakan rumus presentase untuk menjawab rumusan masalah pertama dan kedua, dan teknik analisis statistik inferensial menggunakan rumus regresi sederhana untuk menjawab rumusan masalah yang ketiga.

Berdasarkan hasil statistik inferensial pengujian hipotesis yang memperlihatkan bahwa nilai (t) yang diperoleh dari hasil perhitungan ( $t_{hitung}$ ) = 4,041 lebih besar daripada nilai (t) yang diperoleh dari tabel distribusi F ( $t_{tabel}$ ) = 1,976 dengan taraf signifikansi sebesar 5% ( $t_{hitung} > t_{tabel}$ ) = (4,041 > 1,976) membuktikan bahwa terdapat pengaruh pengaruh gaya kepemimpinan kepala sekolah terhadap kinerja guru di MTs Negeri Model Makassar.

Adapun implikasi dari pembahasan di atas adalah sehubungan dengan hasil penelitian yang telah dikemukakan di atas dan berbagai keterbatasan yang dimiliki penulis dalam penelitian ini, serta implikasinya dalam upaya memberikan motivasi, semangat, dan perhatian yang serius terhadap pendidik, peserta didik, maka saran yang dapat dikemukakan dari hasil penelitian ini adalah sebagai berikut: Kepala sekolah lebih meningkatkan lagi gaya kepemimpinan Kepala sekolah dengan baik, karena ketika kepala sekolah dapat mempengaruhi bawahannya pasti kinerja guru akan berjalan dengan baik, maka dari itu dengan sosok pemimpin dilingkup sekolah akan mampu mengarahkan, mengontrol pelaksanaan guru agar terciptanya kerjasama yang baik pula. Guru harus lebih antusias lagi dalam pelaksanaan pembelajaran karena di dalam pembelajaran yang terkadang guru masih kurang memahami atau menguasai materinya sendiri maka dari itu guru dituntut untuk mempersiapkan segala

hal sebelum pembelajaran dimulai karena akan terungkap ketika siswa banyak main di belakang dan itu pertanda guru masih kurang dalam pengontrolan pembelajaran serta materi yang susah dia terima, di sinilah peran guru dalam meningkatkan kinerjanya, guru sebagai contoh kepada peserta didiknya, siswa akan mudah paham apabila guru mengajarkan dengan teknik yang mudah pula.

## **BAB I**

### **PENDAHULUAN**

#### ***A. Latar Belakang***

Manusia adalah makhluk sosial yang diciptakan oleh Allah Swt. untuk saling berinteraksi satu sama lainnya untuk saling kerjasama serta menciptakan solidaritas dalam mewujudkan misi dan visi yang sama, dalam hal ini tentunya harus ada seseorang yang mampu memimpin rakyat atau bawahannya sehingga dapat teratur, terkontrol dan terstruktur dengan program-programnya maupun sumber daya manusia dapat berjalan dengan baik.

Kelestarian alam tidak mungkin bisa tumbuh dan berkembang seperti saat ini jikalau tidak ada yang merawatnya begitupun dengan manusia tidak mungkin pula manusia bisa membuat atau menjalankan suatu program secara utuh dan kokoh jikalau tidak ada pemimpin yang mengawasi dan mengarahkan, pemimpin sangatlah penting dan sangat pula dibutuhkan oleh masyarakat dalam mensukseskan generasi-generasi yang akan datang.

Secara khusus pemimpin yang akan disinggung adalah pemimpin dalam pendidikan terutama pemimpin dalam sekolah yang biasa disebut dengan kepala sekolah yang memiliki amanah besar di dalamnya, mulai dari bagaimana dia membuat misi, visi, merencanakan, mengarahkan, mengontrol bawahannya hingga menyelesaikan problematika-problematika yang ada di dalamnya dari internal maupun dari eksternal, begitu besar tanggung jawab seorang kepala sekolah dalam mengemban suatu tugas-tugas di sekolah karena keberhasilan program-program



sekolah serta kinerja bawahannya itu tergantung dari gaya ataupun bagaimana kepala sekolah dalam mempengaruhi bawahannya dengan baik.

Untuk mewujudkannya dibutuhkan sosok seorang panutan yang dapat diandalkan. Sosok itu dapat disebut dengan pemimpin. Dengan berjiwa pemimpin manusia akan dapat mengelola diri, kelompok dan lingkungan dengan baik. Pemimpin yang bisa menaungi bawahannya sehingga dapat bekerja dengan baik dan bisa mencapai misi dan visi yang diharapkan di dalam suatu lembaga, dalam hal mempengaruhi, mendorong serta mengarahkan bawahannya.

Namun bagaimana sebenarnya sosok pemimpin yang baik dan bertanggung jawab itu adalah kepala sekolah dituntut bertanggung jawab agar para guru, staf dan siswa menyadari akan tujuan sekolah yang telah ditetapkan dengan kesadaran tersebut para guru, staf dan siswa dengan penuh semangat, keyakinan melaksanakan tugas masing-masing dalam mencapai tujuan sekolah. Agar guru, staf dan siswa melaksanakan tugas-tugas dengan penuh kesadaran, maka setiap kepala sekolah bertanggung jawab untuk menyediakan segala dukungan, peralatan, fasilitas, berbagai peraturan dan suasana yang mendukung kegiatan. Kepala sekolah harus pula mampu memahami motivasi setiap guru, staf dan siswa, agar mereka bersifat dan berperilaku baik yang bersifat positif. Kepala sekolah harus selalu tampak sebagai sosok yang selalu dihargai, dipercaya, diteladani, dituruti segala perintahnya, sehingga kepala sekolah sebagai seorang pemimpin betul-betul berfungsi sebagai sumber inspirasi bawahan.

Kepala sekolah harus selalu dapat menjaga memelihara keseimbangan antara guru, staf dan siswa di satu pihak dan kepentingan sekolah serta kepentingan masyarakat di pihak lain. Sehingga tercipta suasana keseimbangan, keserasian antara kehidupan sekolah dengan masyarakat. Memberikan bimbingan, mengadakan koordinasi kegiatan, mengadakan pengendalian atau pengawasan dan mengadakan pembinaan agar masing-masing anggota atau bawahan memperoleh tugas yang wajar dalam beban dan hasil usaha bersama.<sup>1</sup>

وَإِذْ قَالَ رَبُّكَ لِلْمَلَائِكَةِ إِنِّي جَاعِلٌ فِي الْأَرْضِ خَلِيفَةً ۗ قَالُوا أَتَجْعَلُ فِيهَا مَن يُفْسِدُ فِيهَا وَيَسْفِكُ

الدِّمَاءَ وَحَنُنٌ نُّسِجٌ بِحَمْدِكَ وَنُقَدِّسُ لَكَ ۗ قَالَ إِنِّي أَعْلَمُ مَا لَا تَعْلَمُونَ ﴿٣٠﴾

Terjemahan : Ingatlah ketika Tuhanmu berfirman kepada para malaikat: "Sesungguhnya Aku hendak menjadikan seorang khalifah di muka bumi." mereka berkata: "Mengapa Engkau hendak menjadikan (khalifah) di bumi itu orang yang akan membuat kerusakan padanya dan menumpahkan darah, padahal kami senantiasa bertasbih dengan memuji Engkau dan mensucikan Engkau?" Tuhan berfirman: "Sesungguhnya Aku mengetahui apa yang tidak kamu ketahui." (Q.S.al-Baqarah/2: 30)<sup>2</sup>

حَدِيثُ عَبْدِ اللَّهِ بْنِ عُمَرَ رَضِيَ اللَّهُ عَنْهُمَا عَنْ النَّبِيِّ صَلَّى اللَّهُ وَ سَلَّمَ قَالَ: كُتِبَ لَكُمْ رَأْيٌ وَ كُتِبَ لَكُمْ مَسْئُولٌ عَنْ

رَأْيِ عِيَّةٍ (رواه البخارى)

---

<sup>1</sup>Husaini Usman, *Manajemen Teori, Praktik dan Riset Pendidikan* (Cet, I; Yogyakarta: Bumi Aksara, 2006), h. 276.

<sup>2</sup>Departemen Agama R.I, *al-Qur'an dan Terjemahannya* (Cet, I; Bandung: Mizan, 1992), h. 6.

Artinya: "Hadits Abdullah r.a bin Umar bahwa sesungguhnya Rasulullah Saw. bersabda setiap kamu adalah pemimpin yang akan diminta pertanggung jawaban atas kepemimpinannya."(HR. Bukhari)<sup>3</sup>

Dunia pendidikan sedang goncang oleh berbagai perubahan sesuai dengan tuntutan dan kebutuhan masyarakat, serta ditantang untuk dapat menjawab berbagai permasalahan lokal dan perubahan global yang terjadi begitu pesat. Guru merupakan komponen paling menentukan dalam sistem pendidikan secara keseluruhan, yang harus mendapat perhatian sentral, pertama dan utama, figur yang satu ini akan senantiasa menjadi sorotan strategis ketika berbicara masalah pendidikan, karena guru selalu terkait dengan komponen manapun dalam system pendidikan, guru memegang peran utama dalam pembangunan pendidikan, khususnya yang diselenggarakan secara formal di sekolah, guru juga sangat menentukan keberhasilan peserta didik, terutama dalam kaitannya dengan proses belajar mengajar. Guru merupakan komponen yang paling berpengaruh terhadap terciptanya proses dan hasil pendidikan yang berkualitas. Oleh karena itu upaya perbaikan apapun yang dilakukan untuk meningkatkan kualitas pendidikan tidak akan memberikan sumbangan yang signifikan tanpa di dukung oleh guru yang profesional dan berkualitas. Sebagai pengajar atau pendidik guru merupakan salah satu faktor penentu keberhasilan setiap upaya pendidikan karena guru yang bisa memberikan usaha yang besar terhadap ketercapaian pembelajaran.

---

<sup>3</sup>Oneng Nurul Bariyah, *Kitab al- 'Itq ditakhrij oleh al-Bukhari* (Jakarta: Kalam Mulia, 2007), h. 115.

Kinerja guru dalam merencanakan dan melaksanakan pembelajaran, merupakan faktor utama dalam pencapaian tujuan pengajaran, keterampilan penguasaan proses pembelajaran ini sangat erat kaitannya dengan tugas dan tanggung jawab guru sebagai pengajar dan pendidik. Secara sempit dapat diinterpretasikan sebagai pembimbing atau belajar fasilitator belajar siswa. Adanya peningkatan dalam mutu pendidikan tidak terlepas dari peran guru sebagai unsur utama dalam keseluruhan proses pendidikan. Guru mempunyai tugas untuk membimbing, mengarahkan dan juga menjadi teladan yang baik bagi para peserta didiknya maka dari itu, dengan setumpuk tugas serta tanggung jawab yang diembannya guru mampu menunjukkan bahwa dia mampu menghasilkan kinerja yang baik demi terciptanya pendidikan yang bermutu.

Keberhasilan kinerja akan tampak apabila terdapat motivasi kepala sekolah, lingkungan sekitar juga dapat menentukan keberhasilan kinerja seseorang oleh karena itu, selain gurunya sendiri yang berusaha meningkatkan kualitas kerjanya, pihak sekolah juga berusaha mengupayakan pemberdayaan gurunya agar memiliki kinerja yang baik, dan profesional dalam menjalankan tugasnya. Seorang guru yang baik adalah guru yang mampu mewujudkan suasana pembelajaran yang menyenangkan dan membuat peserta didik merasa nyaman menuntut ilmu bersama gurunya. Dan guru yang berkepribadian tinggi adalah guru yang mampu menjadi teladan bagi peserta didiknya sebagaimana pepatah jawa mengatakan bahwa guru adalah seseorang yang patut ditiru yakin sosok yang didengar ucapan petuahnya, serta diikuti dan diteladani. Guru benar-benar dituntut untuk memiliki kinerja yang

tinggi. Dengan kinerja tinggi maka tingkat sumber daya manusia di Indonesia akan mulai sedikit demi sedikit meningkatkan terutama para generasi muda Indonesia. Sehingga terciptalah bangsa yang cerdas dan mampu menghadapi tantangan-tantangan masa depan.

Keberhasilan pendidikan sebagian besar ditentukan oleh kinerja guru dalam dunia pendidikan adalah prioritas, guru memikul tugas dan tanggung jawab yang tidak ringan. Di samping itu dia harus membuat pintar anak muridnya secara akal, (mengasah kecerdasan IQ). Untuk kepentingan sekolah memiliki guru yang professional merupakan kunci keberhasilan proses pembelajaran guru professional adalah orang yang terdidik dan terlatih dengan baik. Berarti guru bukan hanya memperoleh pendidikan formal tetapi juga harus menguasai landasan kependidikan.<sup>4</sup>

وَمَا أَرْسَلْنَا مِنْ قَبْلِكَ إِلَّا رِجَالًا نُوحِيَ إِلَيْهِمْ فَسْأَلُوا أَهْلَ الذِّكْرِ إِنْ كُنْتُمْ لَا تَعْلَمُونَ ﴿١٦﴾

Terjemahan :“Dan kami tidak mengutus sebelum kamu, kecuali orang-orang lelaki yang kami beri wahyu kepada mereka; Maka bertanyalah kepada orang yang mempunyai pengetahuan jika kamu tidak mengetahui.”(Q.S. an-Nahl/16:43)<sup>5</sup>

Berdasarkan hasil wawancara selama dua hari di MTs Negeri Model Makassar sebagai salah satu lembaga pendidikan formal tingkat menengah yaitu gaya kepemimpinan kepala sekolah MTs Negeri Model Makassar yang dimiliki oleh kepala sekolah ada 2 yakni, gaya demokratis dan karismatik yang tidak melibatkan

---

<sup>4</sup>Kasmawati, *Pengembangan Kinerja Tenaga Kependidikan* (Makassar: Alauddin University Press, 2012), h. 45-172.

<sup>5</sup>Departemen Agama R.I, *al-Qur'an dan Terjemahannya*, h. 267.

keputusan tanpa kami semua, pemimpin selalu membangun solidaritas, kesamaan, kolegal dan mendelegasikan sikap guru di sekolah. Kepala sekolah juga sering memberikan motivasi berupa penghargaan, pembinaan dan pelatihan, dengan pemberian berupa penghargaan ternyata ada sebagian guru yang iri karena mau memperoleh juga hadiah, namun sifat iri yang mereka rasakan adalah iri dalam bentuk positif dimana guru tersebut bisa lebih giat lagi dalam melaksanakan tugasnya. Adapun mengenai kerjasama tim itu ada yang tidak kompak dan dinamis karena setiap pemikiran yang mereka keluarkan masing-masing memiliki perbedaan seperti soal kurikulum, pergantian pelajaran setiap tahun dan lain-lain.<sup>6</sup>

Dalam kinerja guru terhadap perencanaan pembelajaran, pelaksanaan pembelajaran, evaluasi pembelajaran, serta disiplin tugas. Di sekolah ini terlihat adanya masalah kinerja guru dalam perencanaan pembelajaran. Pembelajaran dimana guru masih ada yang belum membuat persiapan pembelajaran sebelum mengajar, langsung menyebrang dan rencana program pembelajarannya baru menyusul.<sup>7</sup> Selain itu juga terlihat masalah yang berhubungan dengan kinerja guru dalam pelaksanaan pembelajaran. Hal ini dapat dilihat dari guru yang belum dapat mengkondufiskan keadaan kelas menjadi tenang ketika ada siswa yang melakukan keributan, mengganggu temannya dan tidak serius belajar di dalam kelas sehingga siswanya tidak dapat menerima materi dengan baik.

---

<sup>6</sup>Darmawati, (40 tahun), Guru Matematika MTs Negeri Model Makassar, *Wawancara I*, Makassar, 16 Desember 2015.

<sup>7</sup>Darmawati, *Wawancara*, 17 Desember 2015.

Sebagian kecil masih ada guru dalam pelaksanaan pembelajaran juga belum menggunakan strategi pembelajaran yang bervariasi sehingga yang terjadi pembelajaran terasa membosankan bagi siswa seperti pelajaran fiqhi dan kinerja yang dihasilkan guru pun belum optimal dalam melakukan evaluasi pembelajaran.<sup>8</sup>

Penulis melihat beberapa guru hanya sebagian kecil, ketika guru Fisika memberikan materi kepada siswanya itu langsung ke intinya (rumusnya) sehingga siswa jenuh dan mengantuk.<sup>9</sup> Adapun guru dalam disiplin tugasnya hanya memberikan materi tugas saja yang belum dimengerti oleh siswanya sehingga, ketika diberikan ulangan mereka keluhkan (susah menjawab).<sup>10</sup> Dalam hal ini penulis melihat guru masih ada yang belum mengikuti peraturan yang ditetapkan di sekolah yang dimana ternyata sebagian kecil sekitaran dua atau tiga orang yang masih ada beberapa guru terlambat datang mengajar, tidak melaksanakan tugasnya sebagai wali kelas disebabkan di antaranya yakni: macet, masalah keluarga, suasana hati atau jiwa terganggu, sehingga kinerja guru dalam disiplin tugas pun belum optimal.

## **B. Rumusan Masalah**

Berdasarkan pembahasan di atas, maka penulis bermaksud merumuskan beberapa masalah yang akan menjadi titik fokus dalam penelitian ini yakni:

---

<sup>8</sup>Muhammad Emir, (15 tahun), Siswa Kelas IX<sup>3</sup> MTs Negeri Model Makassar, *Wawancara*, Makassar 17 Desember 2015.

<sup>9</sup>Muhammad Inul, (15 tahun), Siswa Kelas IX<sup>3</sup> MTs Negeri Model Makassar, *Wawancara*, Makassar 17 Desember 2015.

<sup>10</sup>Reisya Alayda, (15 tahun), Siswi Kelas Aksel<sup>2</sup> MTs Negeri Model Makassar, *Wawancara*, Makassar 17 Desember 2015.

1. Bagaimana gaya kepemimpinan Kepala Sekolah di MTs Negeri Model Makassar?
2. Bagaimana kinerja guru di MTs Negeri Model Makassar?
3. Apakah ada pengaruh yang signifikan dari gaya kepemimpinan Kepala Sekolah terhadap kinerja guru di MTs Negeri Model Makassar?

### **C. *Hipotesis***

Hipotesis adalah suatu jawaban yang bersifat sementara terhadap permasalahan penelitian sampai terbukti melalui data yang terkumpul setelah menetapkan anggapan dasar maka lalu membuat teori sementara yang kebenarannya masih perlu diuji.<sup>11</sup>

Dalam penelitian ini yang menjadi hipotesis kerja yaitu “Ada pengaruh yang signifikan antara gaya kepemimpinan kepala sekolah terhadap kinerja guru di MTs Negeri Model Makassar”.

### **D. *Definisi Operasional dan Ruang Lingkup Penelitian***

#### **1. Definisi Operasional**

Sebelum membahas lebih jauh tentang persoalan yang dibahas, penulis terlebih dahulu akan memberikan beberapa pengertian dasar variabel skripsi yang berjudul “Pengaruh Gaya Kepemimpinan Kepala Sekolah Terhadap Kinerja Guru di MTsN Model Makassar”.

---

<sup>11</sup>Suharsimi Arikanto, *Penelitian Tindakan Kelas* (Cet, I; Jakarta: Bumi Aksara, 2008), h. 67.



Agar tidak timbul kesalah pahaman dan pengertian dalam memahami konteks judul skripsi ini, penting kiranya penulis memberikan batasan dan penegasan istilah dari judul tersebut:

a. Gaya Kepemimpinan

Kepemimpinan berarti proses pemberian motivasi atau rangkaian kegiatan yang saling berhubungan satu dengan yang lain.<sup>12</sup> Kata kepala sekolah berarti orang yang mengepalai atau memimpin sekolah.<sup>13</sup> Jadi, gaya kepemimpinan kepala sekolah adalah suatu pola perilaku seseorang dalam memengaruhi bawahannya.

Bisa disimpulkan dari definisi di atas bahwa gaya kepemimpinan merupakan tindakan pemimpin saat di dunia kerja dimana dia mempunyai bawahan. Baik buruknya tindakan pemimpin saat berada pada waktu kerja tersebut itu juga dinamakan gaya kepemimpinan. Penilaian baik buruknya seorang pemimpin dalam pemimpin bawahannya menurut saya relatif, ingat ilmu sosial adalah ilmu tidak pasti, artinya sesuatu yang benar bisa saja tidak benar menurut orang lain begitu juga sebaliknya. Namun pada intinya pemimpin yang baik adalah pemimpin yang mempunyai gaya kepemimpinan yang dominan disukai oleh seluruh pegawainya, dan mereka dengan semangat mementingkan pelaksanaan tugas, kerjasama untuk mencapai target organisasi.<sup>14</sup>

---

<sup>12</sup>Hadari Nawawi dan Martini Hadari, *Kepemimpinan yang Efektif* (Cet, I; Yogyakarta: Gadjah Mada University Press, 1995), h. 72.

<sup>13</sup>W.J.S. Poerwadarminta, *Kamus Umum Bahasa Indonesia* (Cet, I; Jakarta: Balai Pustaka, 1996), h. 452.

<sup>14</sup>Hadari Nawawi dan Martini Hadari, *Kepemimpinan yang Efektif*, h. 83

Dalam penelitian ini, yang akan diteliti dari gaya kepemimpinan Kepala Sekolah yakni: gaya berorientasi tugas (*task oriented*) dan berorientasi bawahan (*employee oriented*).

#### b. Kinerja

Kinerja adalah sesuatu yang dicapai, prestasi yang diperlihatkan, atau kemampuan kerja.<sup>15</sup> Sedangkan Guru atau pendidik adalah orang yang mendidik.<sup>16</sup> Hadari Nawawi dalam Abudin Nata menafsirkan kata guru ini sebagai orang yang kerjanya mengajar atau memberikan pelajaran di sekolah atau di kelas.<sup>17</sup>

Dari uraian ini, disimpulkan bahwa kinerja guru sebagai variabel dependen dalam penelitian ini adalah prestasi atau kemampuan kerja pengajar dalam melakukan pengajaran di sekolah atau kelas berdasarkan kepemimpinan dari kepala MTs Negeri Model. Adapun indikator kinerja yang dimaksudkan dalam penelitian ini yaitu: prestasi kerja, tanggung jawab, ketaatan, kejujuran dan kerjasama.

Dalam penelitian ini, yang akan diteliti dari kinerja guru yakni: menyusun rencana pembelajaran, melaksanakan pembelajaran, dan melaksanakan penilaian hasil belajar (evaluasi).

## 2. Ruang Lingkup

Berdasarkan latar belakang dan defenisi operasional, perlu menjelaskan batasan dan cakupan penelitian yang telah dipilih agar peneliti yang dilakukan

---

<sup>15</sup>W.J.S. Poerwadarminta, *Kamus Umum Bahasa Indonesia*, h. 598

<sup>16</sup>Abudin Nata, *Filsafat Pendidikan Islam* (Cet, I; Jakarta: Logos Wacana Ilmu, 1997), h. 61

<sup>17</sup>Abudin Nata, *Filsafat Pendidikan Islam*, h. 62

mempunyai arah yang jelas. Penjelasan batasan dan cakupannya dalam penelitian ini adalah pengaruh gaya kepemimpinan kepala sekolah terhadap kinerja guru di MTsN Model Makassar. Ruang lingkup dalam peneliti ini adalah terbatas pada pengaruh gaya kepemimpinan kepala sekolah terhadap kinerja guru, serta yang ingin kami ketahui itu adalah gaya kepemimpinan kepala sekolah apakah benar-benar pengaruhnya terhadap kinerja guru itu dapat mencapai hasil yang diharapkan atau bahkan sebaliknya, pembatasan ini dilakukan agar peneliti lebih fokus dan mendapatkan hasil yang lebih baik dan memuaskan.

#### **E. *Kajian Pustaka***

Berdasarkan dari judul yang ditetapkan, maka penulis mengambil dari skripsi sebagai acuan dalam kajian pustaka yang berkaitan dengan variabel di atas:

1. Skripsi yang ditulis oleh Pahmuddin Mahasiswa Universitas Islam Negeri Alauddin Makassar Jurusan Manajemen Pendidikan Islam Angkatan 2011, dengan judul Pengaruh Kepemimpinan Kepala Madrasah Terhadap Kinerja Guru Di Madrasah Aliyah Negeri (MAN) 2 Model Makassar:

Dimana kepala sekolah menjelaskan tugas-tugas yang harus dilaksanakan oleh guru ditandai bahwa pengaruh perhatian kepala sekolah terhadap kualitas hasil mengajar guru cukup besar, salah satunya dengan memberikan penjelasan terhadap tugas-tugas guru, Kepala madrasah memperhatikan kondisi dan konflik-konflik yang terjadi pada anggota kelompok yang ditandai bahwa kepala madrasah sering memperhatikan kondisi dan konflik-konflik yang terjadi pada anggota kelompok guru.

Sedangkan kinerja guru, guru memilih dan menentukan metode atau strategi yang dipakai dalam mengajar ditandai bahwa guru MAN 2 Model Makassar sering memilih dan menentukan metode atau strategi yang dipakai dalam mengajar serta guru mengikuti perkembangan IPTEK yang mendukung kinerjanya di sekolah yang ditandai bahwa guru MAN 2 Model Makassar sering mengikuti perkembangan IPTEK yang mendukung kinerjanya di sekolah. Kesimpulannya bahwasanya terdapat korelasi yang positif sebesar 0,23 antara kepemimpinan kepala sekolah dengan kinerja guru di Madrasah Aliyah Negeri (MAN) 2 Model Makassar.<sup>18</sup>

2. Skripsi yang ditulis oleh Hasriani Mahasiswi Universitas Islam Negeri Alauddin Makassar Jurusan Manajemen Pendidikan Islam Angkatan 2010, dengan judul Kepemimpinan Kepala Sekolah dalam Mengektifkan Kinerja Guru Di Madrasah Aliyah Negeri Baraka Kabupaten Enrekang:

Dimana sikap kepala sekolah terhadap guru di sekolah perhatian terhadap guru dan pegawai di sekolah, sebagaimana yang dikatakan oleh kepala sekolahnya bahwa semakin besar perhatian kepada guru semakin termotivasi pula mereka untuk bekerja, kepala sekolah menciptakan suasana kerja sama yang baik kepada guru bahwa dinilai masuk pada kategori baik. Sedangkan kinerja guru, dimana sikap guru terhadap peserta didik dengan memberikan contoh baik dengan persentase 63,80%, serta guru

---

<sup>18</sup>Pahmuddin, "Pengaruh Kepemimpinan Kepala Madrasah Terhadap Kinerja Guru, *Skripsi* (Makassar: UIN Alauddin, 2011), h. 33, 37, 48, 51

mempertimbangkan antara metode dan materi yang akan diajarkan kepada peserta didik dengan hasil bahwa guru sering mempertimbangkan antara metode dan materi yang akan diajarkan kepada peserta didik.

Kesimpulannya bahwa upaya yang dilakukan kepala sekolah dalam mengefektifkan kinerja guru yakni dengan mengikut sertakan para guru dalam sebuah seminar, penataran, lokakarya serta pelatihan-pelatihan pendidikan lainnya serta membimbing, mengarahkan dan membantu guru seperti memberi contoh model pembelajaran dan bimbingan konseling yang baik untuk meningkatkan kinerja guru.<sup>19</sup>

#### **F. Tujuan dan Kegunaan Penelitian**

##### 1. Tujuan Penelitian

- a. Untuk mengetahui bagaimana gaya kepemimpinan yang dimiliki Kepala Sekolah di MTs Negeri Model Makassar .
- b. Untuk mengetahui bagaimana kinerja guru di MTs Negeri Model Makassar
- c. Untuk mengetahui apakah ada pengaruh yang signifikan dari gaya kepemimpinan Kepala Sekolah terhadap kinerja guru dan seberapa besar pengaruh tersebut.

##### 2. Kegunaan Penelitian

Hasil penelitian diharapkan dapat memberikan kontribusi bagi berbagai pihak. Secara lebih khusus penelitian ini diharapkan dapat memberikan kontribusi bagi :

---

<sup>19</sup>Hasriani S, “Kepemimpinan Kepala Sekolah dalam Mengektifkan Kinerja Guru, *Skripsi* (Makassar: UIN Alauddin, 2010), h. 38, 41, 45, 47.

1) Teoretis

- a) Diharapkan sebagai bahan pembandingan bagi kalangan kepala sekolah dalam meningkatkan kompetensi kepemimpinannya.
- b) Penelitian ini dapat mengembangkan minat dan tradisi ilmiah, bagi kalangan atau komponen madrasah pada umumnya dan MTs Negeri Model makassar pada khususnya.

2) Praktis

- a) Sebagai bahan informasi bagi kepala madrasah untuk meningkatkan kepemimpinannya.
- b) Diharapkan menjadi bahan rujukan bagi para peneliti untuk suatu penelitian mengenai pengaruh kepemimpinan kepala sekolah terhadap kinerja guru pada sebuah lembaga pendidikan.

## **BAB II**

### **TINJAUAN TEORETIS**

#### **A. *Gaya Kepemimpinan***

##### **1. Pengertian Gaya Kepemimpinan**

Seorang pemimpin dapat melakukan berbagai cara dalam kegiatan mempengaruhi atau memberi motivasi orang lain atau bawahan agar melakukan tindakan-tindakan yang selalu terarah terhadap pencapaian tujuan organisasi. Cara ini mencerminkan sikap dan pandangan pemimpin terhadap orang yang dipimpinya, dan merupakan gambaran gaya kepemimpinannya.

Menurut Purwanto, gaya kepemimpinan adalah suatu cara atau teknik seseorang dalam menjalankan suatu kepemimpinan. Selanjutnya dikemukakan bahwa gaya kepemimpinan dapat pula diartikan sebagai norma perilaku yang digunakan seseorang pada saat orang tersebut mencoba mempengaruhi perilaku orang lain seperti yang ia lihat. Dalam hal ini usaha menselaraskan persepsi diantara orang yang akan mempengaruhi perilaku dengan yang akan dipengaruhi menjadi amat penting kedudukannya.

Kepala bagian tata usaha dalam melakukan tugas kepemimpinannya mempunyai karakteristik dan gaya kepemimpinan untuk mencapai tujuan yang diharapkan. Sebagai seorang pemimpin, kepala bagian tatauusaha mempunyai sifat, kebiasaan, temperamen, watak dan kebiasaan sendiri yang khas, sehingga dengan tingkah laku dan gayanya sendiri yang membedakan dirinya dengan

orang lain. Gaya atau tipe hidupnya ini pasti akan mewarnai perilaku dan tipe kepemimpinannya.<sup>20</sup>

Berbicara mengenai gaya kepemimpinan yang sesungguhnya berarti berbicara mengenai “moralitas” dalam kepemimpinan. Moralitas berarti cara-cara yang disenangi dan digunakan oleh seseorang sebagai wahana untuk menjalankan kepemimpinannya. Apabila aktivitas kepemimpinan berarti akan terlihat tipe kepemimpinan dengan polanya masing-masing gaya, gaya kepemimpinan ini pada gilirannya ternyata merupakan dasar dalam mengklafikasikan gaya kepemimpinan.<sup>21</sup>

## 2. Macam-Macam Gaya Kepemimpinan

a. Menurut T. Hani Handoko, gaya kepemimpinan ada 2 di antaranya yaitu:

### 1) Gaya dengan Orientasi Tugas

Mengarahkan dan mengawasi bawahan secara tertutup untuk menjamin bahwa tugas dilaksanakan sesuai yang diinginkannya. Dengan gaya kepemimpinan ini lebih memperhatikan pelaksanaan pekerjaan daripada pengembangan dan pertumbuhan guru atau karyawan.

### 2) Gaya dengan Orientasi Karyawan

Mencoba untuk lebih memotivasi bawahan disbanding mengawasi mereka. Mereka mendorong para anggota kelompok untuk melaksanakan

---

<sup>20</sup>Purwanto, *Penerapan Kepemimpinan* (Jakarta: Raja Grafindo Persada, 1997), h. 48.

<sup>21</sup>Kartini Kartono, *Pemimpin dan Kepemimpinan* (Surabaya: Usaha Nasional, 1993), h. 82.



tugas-tugas dengan memberikan kesempatan bawahan untuk berpartisipasi dalam pembuatan keputusan, menciptakan suasana persahabatan serta hubungan-hubungan saling mempercayai dan menghormati dengan para anggota kelompok.<sup>22</sup>

b. Menurut Husaini Usman, gaya kepemimpinan ada 2 yaitu:

1) Gaya Kepemimpinan Efektif

Pemimpin yang efektif tidak berdasarkan pada sifat manusia tertentu, tetapi terletak pada seberapa jauh sifat seorang pemimpin dapat mengatasi keadaan yang dihadapinya. Sifat-sifat yang dimiliki oleh pemimpin yang efektif yaitu ketakwaan, kejujuran, kecerdasan, keikhlasan, kesederhanaan, keluasan pandangan, komitmen, keahlian, keterbukaan, keluasan hubungan sosial, kedewasaan, dan keadilan. Adapun jenis-jenis gaya kepemimpinan yang efektif meliputi:

- a) Bureaucrat adalah polaperilaku yang patuh pada peraturan, loyal, memelihara lingkungan dengan peraturan.
- b) Developer adalah pola perilaku yang menciptakan kerja sama, menggunakan orang lain, percaya pada orang lain dan mengembangkan bakat orang lain.
- c) Benevolent adalah pola perilaku yang mampu memotivasi orang lain, belajar dari pengalaman, efektif untuk memperoleh hasil dan paham aturan dan metode kerja.

---

<sup>22</sup>T. Hani Handoko, *Manajemen* (Yogyakarta: Bpfe, 1984), h. 299.

d) Executive adalah pola perilaku yang berorientasi ke masa depan, membangkitkan partisipasi bawahan, berpandangan jangka panjang, memotivasi dan bekerja efektif.

## 2) Gaya Kepemimpinan Kurang Efektif

Kepemimpinan yang lebih condong tidak begitu antusias terhadap program-program kerjanya sehingga hasilnya pun berhamburan tanpa arah yang lurus dikarenakan keegoisan pemimpin, mengandalkan terhadap hasil yang di peroleh bawahannya atau orang lain. Adapun jenis-jenis gaya kepemimpinan yang kurang efektif meliputi:

- a) Deserter adalah pola perilaku yang tidak ada rasa keterlibatan, semangat rendah dan sukar diramaikan.
- b) Missonary adalah pola perilaku yang santai, penolong, dan lemah.
- c) Auto crat adalah pola perilaku yang kaki, diktator, keras kepala.
- d) Compromiser adalah pola perilaku yang angin-anginan, diktator, dan berpandangan pendek.<sup>23</sup>

c. Menurut Toman Sony Tambunan, gaya kepemimpinan ada 8 yakni:

### 1) Kepemimpinan Otoriter

Pola perilaku yang pemimpin menentukan semua keputusan mengenai kebijaksanaannya, setiap langkah kegiatan dengan cara pelaksanaannya untuk setiap saat ditentukan oleh pemimpin sehingga langkah berikutnya tidak pasti, pemimpin biasanya memberikan penugasan tertentu pada setiap anggota

---

<sup>23</sup>Husaini Usman, *Manajemen Teori, Praktik dan Riset Pendidikan*, h. 292, 312.

kelompok dan pemimpin cenderung lebih pribadi dalam pemberian penghargaan dan kritik terhadap setiap anggota kelompok.

#### 2) Kepemimpinan Demokratis

Pola perilaku yang semua kebijakan dirumuskan melalui musyawarah dan diputuskan oleh kelompok, sedangkan pemimpin mendorong, ditetapkan kegiatan secara bersama-sama untuk mencapai tujuan kelompok apabila diperlukan saran teknis pemimpin mengajukan beberapa alternatif untuk dipilih, setiap anggota bebas bekerja sama dengan siapa pun dan pembagian tugas diserahkan kepada kelompok, dan pemimpin bersikap objektif dan senantiasa berdasarkan fakta dalam memberikan penghargaan dan kritik.

#### 3) Kepemimpinan Laissez Faire

Pola perilaku yang kelompoknya mempunyai kebebasan sepenuhnya untuk mengambil keputusan dengan partisipasi minimal dari pemimpin, keterangan diberikan pemimpin dengan keterangan bahwa ia akan memberikan penjelasan jika diminta, pemimpin tidak pernah berpartisipasi penuh, dan dalam pembicaraan jarang timbul komentar yang spontan.

#### 4) Kepemimpinan Paternalistik

Pemimpin ini menganggap bahwa melalui peran kepemimpinannya akan memberikan harapan kepada para pengikutnya, dimana pemimpin tersebut diharapkan menjadi “Bapak” bagi para pengikutnya, sehingga pemimpin tersebut menjadi tempat untuk bersandar, berlindung, bertanya serta untuk memperoleh nasehat. Pemimpin paternalistik lebih mengutamakan kepentingan bersama,

sehingga semua bawahannya akan diperhatikan secara merata dan diperlakukan seadil mungkin.

#### 5) Kepemimpinan Militeristis

Pemimpin ini pemberian perintah dalam menggerakkan para bawahannya; bangga (bahkan timbul rasa angkuh) akan pangkat, jabatan serta kekuasaan yang dimilikinya; mengkaitkan kekuasaan dalam mengambil tindakan dan menggerakkan bawahannya; memandang para bawahannya merupakan sesuatu yang paling rendah dan tidak ada apa-apanya; suka kepada formalitas yang berlebihan dan upacara-upacara resmi untuk berbagai kegiatan; memiliki rasa solidaritas kepada kelompok atau komunitasnya. Pemimpin ini sering melimpahkan tugas dan tanggung jawabnya kepada pejabat yang di bawahnya atau kepada para bawahannya.

#### 6) Kepemimpinan Partisipatif

Pemimpin yang mendesentralisasi wewenang. Pemimpin dan kelompok bertindak sebagai suatu unit sosial. Para pegawai memperoleh informasi dari pemimpin tentang kondisi yang mempengaruhi pekerjaan mereka dan didorong untuk menguasai adalah kepemimpinan ungkapkan gagasan dan mengajukan saran. Inti dari kepemimpinan ini adalah kepemimpinan yang berusaha untuk melibatkan, mengikutsertakan, memberdayakan semua anggota organisasi di dalam mendukung peran dan tanggung jawab seorang pemimpin.

#### 7) Kepemimpinan Bebas Kendali

Pemimpin yang menghindari kuasa dan tanggung jawab. Pemimpin sebagian besar bergantung pada kelompok untuk menetapkan tujuan dan menanggulangi masalahnya sendiri. Jenis kepemimpinan ini kurang efektif di dalam menjalankan organisasi yang menghadapi persaingan.

#### 8) Kepemimpinan Karismatis

Pemimpin ini memiliki daya tarik yang tinggi, sehingga pemimpin tersebut memperoleh pengikut yang jumlahnya cukup banyak. Daya tarik tersebut tidak bisa diukur dari sudut apapun, baik itu dari segi kemampuan, fisik tubuh, usia yang matang, pengetahuan atau apapun yang bisa dinilai dari pemimpin. Pemimpin yang karismatis cenderung memiliki kepercayaan diri yang tinggi, keyakinan-keyakinan, dan cita-cita yang kuat, serta kebutuhan yang kuat untuk mempengaruhi orang lain.<sup>24</sup>

Berdasarkan pendapat di atas maka, penulis akan menilai 3 gaya kepemimpinan dalam mempengaruhi kinerja guru yakni gaya kepemimpinan yang otoriter, demokratis dan kebebasan berdasarkan pada indikatornya yakni: direktif (pemimpin yang mengarahkan dan memberikan petunjuk terhadap pekerjaan bawahannya), suportif (pemimpin yang menciptakan keharmonisan dan keakraban dalam lingkungan kerja bawahannya), partisipatif (pemimpin yang memberikan kesempatan atau masukan kepada bawahannya dalam pengambilan keputusan),

---

<sup>24</sup>Toman Sony Tambunan, *Pemimpin dan Kepemimpinan* (Yogyakarta: Graha Ilmu, 2015), h. 46.

goal oriented (pencapaian target dalam hal mengawasi pekerjaan bawahan dan memotivasi bawahan).<sup>25</sup>

## **B. Kinerja Guru**

### 1. Pengertian Kinerja Guru

Mangkunegara mendefinisikan kinerja adalah hasil kerja yang secara kualitas dan kuantitas yang dicapai oleh seorang pegawai dalam melaksanakan tugasnya sesuai dengan tanggung jawab yang diberikan kepadanya.<sup>26</sup>

Sulistiyani dan Rosidah menyatakan bahwa kinerja seseorang merupakan kombinasi dari kemampuan, usaha, dan kesempatan yang dapat dinilai dari hasil kerjanya.<sup>27</sup>

Menurut Andrew F. Sikula dalam Ambar Teguh Sulistiyani, penilaian kinerja adalah evaluasi yang sistematis terhadap pekerjaan yang telah dilakukan oleh karyawan dan ditujukan untuk pengembangan".<sup>28</sup>

Sedangkan menurut Siswanto, penilaian kinerja adalah suatu kegiatan yang dilakukan manajemen atau penyelia. Penilaian untuk menilai kinerja tenaga kerja

---

<sup>25</sup>Sugiyono, *Metodologi Penelitian Pendidikan*, (Cet, I; Bandung: Alfabeta, 2011), h. 161.

<sup>26</sup>Anwar Prabu Mangkunegara, *Manajemen Sumber Daya Manusia* (Cet, I; Bandung: PT Rosda Karya, 2000), h. 67.

<sup>27</sup>Ambar Teguh Sulistiyani dan Rosidah, *Manajemen Sumber Daya Manusia: Konsep, Teori dan Pengembangan dalam Konteks Organisasi Publik* (Cet, I: Yogyakarta: Graha Ilmu, 2003), h. 223.

<sup>28</sup>Ambar Teguh Sulistiyani, Rosidah, *Manajemen Sumber Daya Manusia: Konsep, Teori dan Pengembangan dalam Konteks Organisasi Publik*, h. 87.

dengan cara membandingkan kinerja atas kinerja dengan uraian atau deskripsi pekerjaan dalam suatu periode tertentu biasanya setiap akhir tahun.<sup>29</sup>

Berdasarkan pengertian tentang kinerja di atas dapat disimpulkan bahwa kinerja guru adalah hasil atau taraf kesuksesan yang dicapai seorang guru dalam bidang pekerjaannya menurut kriteria tertentu dan dievaluasi oleh pimpinan lembaga pendidikan terutama kepala sekolah.

## 2. Kriteria Kinerja Guru

Menurut Uhar Suharsaputra bahwa criteria kinerja guru ada 4 yaitu:

### a. Kompetensi Pedagogik

Kemampuan guru dalam mengajar, dalam Peraturan Pemerintah RI No. 19 Tahun 2005 tentang Standar Nasional Pendidikan dijelaskan kemampuan ini meliputi, kemampuan mengelola pembelajaran yang meliputi pemahaman terhadap peserta didik, perancangan dan pelaksanaan pembelajaran, evaluasi hasil belajar, dan pengembangan peserta didik untuk mengaktualisasikan berbagai potensi yang dimilikinya.<sup>30</sup>

### b. Kompetensi Kepribadian

Kemampuan yang sangat dibutuhkan guru dalam melaksanakan tugas keguruannya. Kompetensi ini guru akan berlaku arif, jujur, konsisten, memiliki komitmen, kesabaran, kestabilan mental, kedisiplinan dalam perkataan dan

---

<sup>29</sup>B. Siswanto Sastrohadiwiryono, *Manajemen Tenaga Kerja Indonesia Pendekatan Administratif dan Operasional* (Jakarta: Bumi Aksara, 2003), h. 231.

<sup>30</sup>Tim Redaksi, *Peraturan Pemerintah RI No. 19 Tahun 2005 tentang Standar Nasional Pendidikan* (Jakarta: Sinar Grafika, 2005), h. 3.

perbuatan, beribawa, cepat serta tepat dalam mengambil keputusan dan lain sebagainya, yang dapat memberikan contoh yang baik bagi masyarakat pada umumnya

c. Kompetensi Profesional

Kemampuan yang harus dimiliki oleh seorang guru agar ia dapat melaksanakan tugas mengajarnya dengan berhasil, maka kompetensi profesional guru adalah sejumlah kompetensi yang berhubungan dengan profesi yang menuntut berbagai keahlian di bidang pendidikan atau keguruan.

d. Kompetensi Sosial

Kemampuan guru untuk memahami dirinya sebagai bagian yang tidak terpisahkan dari masyarakat dan mampu mengembangkan tugas sebagai anggota masyarakat dan warga negara. Kompetensi yang dimiliki seorang guru adalah menyangkut kemampuan berkomunikasi dengan peserta didik dan lingkungan mereka (seperti orangtua, tetangga, dan sesama teman).<sup>31</sup>

Dari penjelasan kriteria kinerja guru di atas maka penulis mengacu terhadap semua kriteria kompetensi di atas untuk mengetahui kinerja yang dipengaruhi oleh kepemimpinan kepala sekolah karena kompetensi dari penjelasan di atas itu sangat penting dan juga berpengaruh terhadap penilaian kinerja guru dengan melihat pada indikatornya yakni: menguasai bahan yang akan diajarkan, mengelola program belajar mengajar, mengelola kelas, menggunakan media atau sumber pelajaran, menguasai landasan-landasan kependidikan, mengelola interaksi belajar mengajar,

---

<sup>31</sup>Uhar Suharsaputra, *Administrasi Pendidikan* (Bandung: Refika Aditama, 2013), h. 236.



menilai prestasi siswa, mengenal fungsi dan program bimbingan dan penyuluhan, mengenal dan menyelenggarakan administrasi sekolah, menjadi teladan bagi peserta didik, berakhlak mulia serta dapat berkomunikasi dan bergaul kepada peserta didik.

### 3. Penilaian Kinerja Guru

Menurut Supardi ada 3 kinerja guru yang bisa dinilai yakni:

#### a. Menyusun rencana pembelajaran

Hal yang sangat penting dalam tahap persiapan pengajaran. Rencana pembelajaran ini pun bukan sekedar rencana yang bisa dianggap sebagai formalitas belaka. Hal ini menjadi hal yang sangat penting karena ini terkait keseluruhan materi yang akan anda sampaikan selama satu tahun. Rencana ini tak lain merupakan suatu aktualisasi atas silabus yang ada. Dalam rencana pembelajaran ini, akan menyusun standar kompetensi pembelajaran, kompetensi dasar serta indikator keberhasilan pembelajaran tersebut. Dengan tiga hal tersebut, proses pembelajaran anda tentu akan semakin terarah, terlebih lagi ada indikator yang jelas.

Selain tiga hal tersebut, guru juga harus merumuskan tujuan pembelajaran serta materi-materi yang akan sampaikan. Hal-hal ini akan menjadi suatu rambu-rambu pembelajaran, sehingga proses pembelajaran tidak akan terlalu menyimpang atau justru kekurangan bahan. Proses penyusunan rencana pelaksanaan pembelajaran pun tidak berhenti di situ karena harus juga mempertimbangkan bagaimana pemahaman murid anda. Oleh karena itu, guru harus menyusun metode pembelajaran yang akan pakai, sehingga bisa menyesuaikan cara penyampaian materi yang tepat. Dan di bagian akhir, juga akan mencantumkan indikator-indikator yang

nantinya akan menjadi patokan untuk penilaian. Dengan cara demikian, proses penilaian pun bisa lebih objektif.

b. Melaksanakan pembelajaran

Pembelajaran bisa berjalan dengan efektif dan kondusif apabila perencanaan dalam pembelajaran tersusun dengan sistematis mulai dari mengelola kelas, mengontrol siswa dari awal pembelajaran, menentukan kegiatan belajar yang memungkinkan siswa dapat melakukannya dan lain-lain.

c. Melaksanakan hasil belajar (evaluasi)

Dalam hal ini yang menjadi penilaian hasil belajar yang dilaksanakan oleh guru kepada siswa aktivitas mengamati (menyimak, membaca dan melihat), aktivitas menanya (mengajukan pertanyaan), mengumpulkan informasi (mengambil dari sumber lain, wawancara, perpustakaan dan internet).

Data hasil penilaian meliputi data perkembangan belajar siswa dalam proses pelaksanaan belajar sehari-hari hasil pengamatan guru, penilaian diri, dan penilaian teman, hasil ulangan harian lisan maupun tulisan.<sup>32</sup>

4. Tujuan dan Manfaat Penilaian Kinerja

Penilaian kinerja sangat bermanfaat bagi dinamika pertumbuhan organisasi secara keseluruhan. Melalui penilaian tersebut, maka dapat diketahui bagaimana kondisi real pegawai dilihat dari kinerja dan dapat dijadikan sebagai bahan pertimbangan dalam pengambilan keputusan.

---

<sup>32</sup>Supardi, *Kinerja Guru* (Jakarta: Rajawali Press, 2013), h. 21

Adapun tujuan penilaian yaitu untuk mengetahui tujuan dan sasaran manajemen dan pegawai, memotivasi pegawai untuk memperbaiki kinerjanya, mendistribusikan reward dari organisasi atau instansi yang berupa kenaikan pangkat dan promosi yang adil, mengadakan penelitian manajemen personalia.<sup>33</sup>

Secara terperinci manfaat penilaian kinerja bagi organisasi, yaitu: Penyesuaian-penyesuaian kompensasi, perbaikan kinerja, kebutuhan latihan dan pengembangan, pengambilan keputusan dalam hal penempatan promosi, mutasi, pemecatan. Pemberhentian dan perencanaan pegawai, serta untuk kepentingan penelitian pegawai.<sup>34</sup>

Oleh karena itu, dapat disimpulkan bahwa penilaian kinerja guru memberikan manfaat yang sangat besar bagi sebuah instansi atau madrasah yakni menjadi media yang mampu memudahkan pimpinan terutama kepala sekolah dalam mengukur dan mengevaluasi kinerja pegawai atau guru dalam madrasah tersebut.

##### 5. Faktor-faktor yang Mempengaruhi Kinerja Guru

Guru sebagai orang yang pekerjaannya atau profesinya mengenai keguruan memiliki peranan yang sangat penting dalam dunia pendidikan. Undang-undang tentang guru dan dosen menyatakan bahwa guru adalah pendidik profesional dengan tugas utama mendidik, mengajar, membimbing, mengarahkan, melatih, menilai, dan

---

<sup>33</sup>Ambar Teguh Sulistiyandian Rosidah, *Manajemen Sumber Daya Manusia: Konsep, Teori dan Pengembangan dalam Konteks Organisasi Publik*, h. 224.

<sup>34</sup>Ambar Teguh Sulistiyandian Rosidah, *Manajemen Sumber Daya Manusia: Konsep, Teori dan Pengembangan dalam Konteks Organisasi Publik*, h. 225.

mengevaluasi, peserta didik pada pendidikan anak usia dini jalur pendidikan formal, pendidikan dasar dan pendidikan menengah.<sup>35</sup>

Dalam melaksanakan tugas tersebut, guru tentunya memiliki kinerja yang berbeda-beda tergantung dari faktor-faktor yang mempengaruhinya. Menurut Anwar Prabu Mangkunegara, faktor yang mempengaruhi kinerja seseorang dalam bekerja adalah faktor kemampuan (ability) dan faktor motivasi (motivation).<sup>36</sup>

a. Faktor Kemampuan

Untuk keperluan analisis tugas guru sebagai pengajar, maka kompetensi dan kemampuan kinerja profesi dalam penampilan aktual dalam proses belajar mengajar, minimal memiliki empat kemampuan, yakni: merencanakan proses belajar mengajar, melaksanakan dan memimpin atau mengelola proses belajar mengajar, menilai kemampuan proses belajar mengajar, dan menguasai bahan pelajaran.<sup>37</sup>

Faktor kemampuan atau kompetensi yang harus dimiliki guru juga dibahas oleh pemerintah Indonesia. Hal ini bisa dilihat berdasarkan Peraturan Menteri Pendidikan nasional Republik Indonesia Nomor 16 Tahun 2007 tentang Standar Kualifikasi Akademik dan Kompetensi Guru.

---

<sup>35</sup>Republik Indonesia, Undang-Undang No. 14 Tahun 2005 *tentang Guru dan Dosen* (Jakarta: Sinar Grafika, 2006), h. 5.

<sup>36</sup>Anwar Prabu Mangkunegara, *Manajemen Sumber Daya Manusia*, h. 67.

<sup>37</sup>Udin Syaefuddin Saud, *Strategi Guru* (Yogyakarta: Gajah Mada, 2003), h. 50.

Dijelaskan bahwa standar kompetensi guru dikembangkan secara utuh dari empat kompetensi utama, yaitu kompetensi pedagogik, kompetensi kepribadian, kompetensi sosial dan kompetensi profesional.<sup>38</sup>

Dari pengertian di atas, dapat disimpulkan bahwa guru adalah seseorang yang harus memiliki kemampuan di wilayah kecerdasan secara kognitif (pengetahuan) dan kecerdasan menjadi contoh bagi anak didiknya.

#### b. Faktor Motivasi

Mc. Donald dalam kutipan Djamarah mengatakan bahwa motivasi adalah suatu perubahan energi di dalam pribadi seseorang yang ditandai dengan timbulnya afektif (perasaan) dan reaksi untuk mencapai tujuan.<sup>39</sup>

Motivasi adalah hal yang penting dalam melakukan aktifitas mengajar, sebab motivasi melahirkan dorongan yang kuat untuk melakukan pengajaran secara maksimal. Motivasi bersumber dari dua hal yaitu:

- 1) Motivasi intrinsik yaitu motif-motif yang menjadi aktif atau berfungsinya tidak perlu dirangsang dari luar, karena dalam setiap individu sudah ada dorongan untuk melakukan sesuatu.
- 2) Motivasi ekstrinsik yaitu moti-motif yang aktif dan berfungsi karena adanya perangsang dari luar.<sup>40</sup>

---

<sup>38</sup>Kepmendiknas. Nomor 16 Tahun 2007 tentang Standar Kualifikasi Akademik dan Kompetensi Guru (Jakarta: Bsnp, 2007), h. 5-10.

<sup>39</sup>Syaiful Bahri Djamarah, *Psikologi Belajar* (Cet, I; Jakarta: Rineka Cipta, 2002), h. 114.

<sup>40</sup>Syaiful Bahri Djamarah, *Psikologi Belajar*, h. 115.

Selain itu, kinerja guru akan menjadi optimal, bilamana diintegrasikan dengan komponen sekolah baik kepala sekolah, fasilitas kerja, guru, karyawan, maupun anak didik. Pidarta dalam Saerozi mengemukakan bahwa ada beberapa faktor yang mempengaruhi kinerja guru dalam melaksanakan tugasnya yaitu: kepemimpinan kepala sekolah, fasilitas kerja, harapan-harapan, dan kepercayaan personalia sekolah.<sup>41</sup> Dengan demikian nampaklah bahwa kepemimpinan kepala sekolah dan fasilitas kerja akan ikut menentukan baik buruknya kinerja guru.<sup>42</sup>

### **C. Kerangka Pikir**

Kerangka berfikir adalah model konseptual tentang bagaimana teori berhubungan dengan berbagai faktor yang telah diidentifikasi sebagai masalah yang penting. Kerangka berfikir yang baik akan menjelaskan secara teoritis pertautan antar variabel yang akan di teliti.

Jadi secara teoritis perlu dijelaskan hubungan antara variabel independen, bila dalam penelitian ada variabel moderator dan intervening, maka juga perlu dijelaskan, mengapa variabel itu dilakukan. Pertautan antar variabel tersebut selanjutnya akan dirumuskan ke dalam bentuk paradigma penelitian yang didasarkan pada kerangka pikir.

---

<sup>41</sup>M. Saerozi, *Politik Pendidikan Agama Dalam Era Pluralisme: Telaah Historis Atas Kebijakan Pendidikan Agama Konfensional di Indonesia* (Yogyakarta: Tiara Wacana, 2004), h. 2.

<sup>42</sup>Syaiful Bahri Djamarah, *Psikologi Belajar*, h. 117.

Adapun kerangka pikirnya yakni pada bagan di bawah ini:

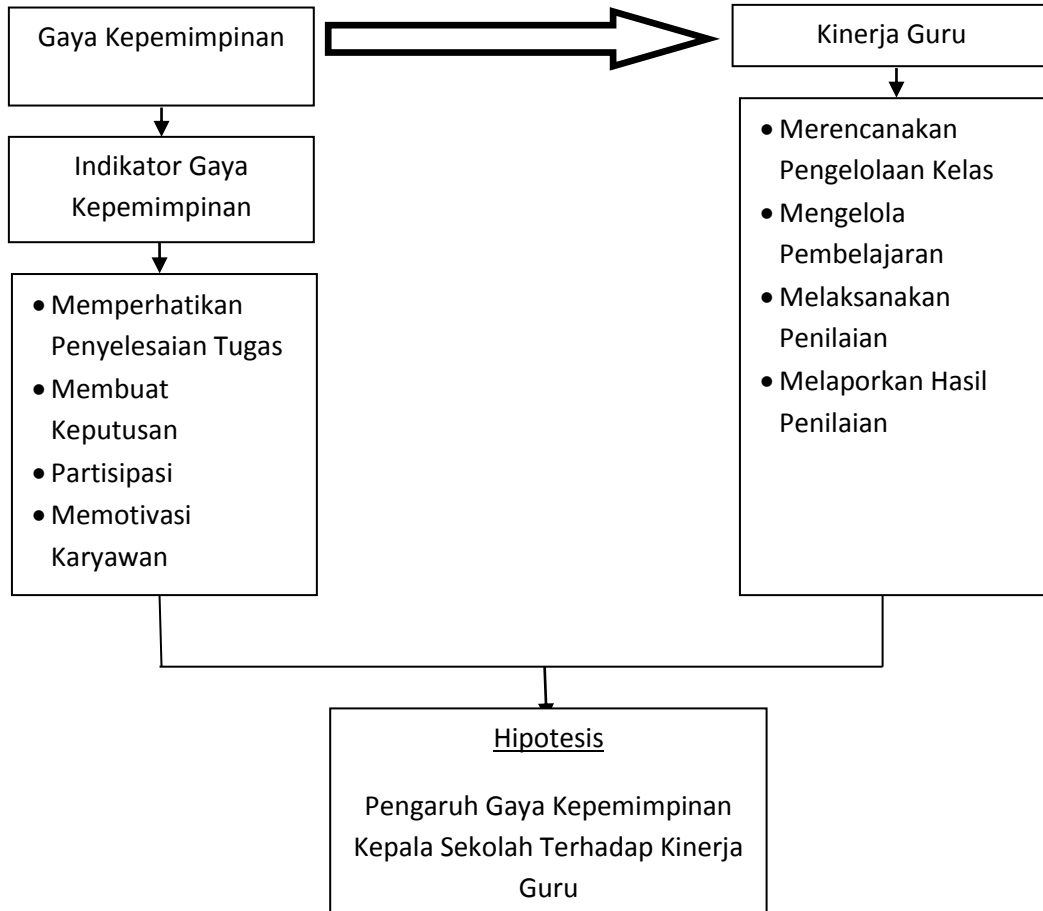

Jadi, secara teoritis perlu dijelaskan hubungan antar variabel independen dan dependen. Kerangka berfikir yang dihasilkan dapat berupa kerangka berfikir yang asosiatif/hubungan maupun komparatif/perbandingan, seperti: *jika gaya kepemimpinan Kepala Sekolah baik, maka kinerja guru pun akan ikut baik.*<sup>43</sup>

---

<sup>43</sup>Sugiyono, *Metodologi Penelitian Pendidikan*, h. 91.

## BAB III

### METODOLOGI PENELITIAN

#### *A. Jenis Penelitian dan Lokasi Penelitian*

##### **1. Jenis Penelitian**

Jenis penelitian yang digunakan adalah penelitian lapangan dengan jenis metode *ex post facto* yang merupakan bagian dari metode penelitian kuantitatif. Penulis gunakan pendekatan ini karena penelitian ini hendak mengukur hasil dari beberapa variabel yang telah ditetapkan melalui statistik.

Adapun pengertian dari pendekatan kuantitatif ini adalah penelitian yang bekerja dengan menggunakan angka, yang datanya berwujud bilangan (skor, nilai, peringkat dan frekuensi) yang dianalisis dengan menggunakan statistik untuk menjawab pertanyaan atau hipotesis penelitian yang bersifat spesifik dan untuk melakukan prediksi bahwa suatu variabel tertentu mempengaruhi variabel lain.<sup>44</sup>

Penelitian ini bertujuan untuk menguji variabel bebas dengan variabel terikat. Dengan demikian penelitian ini mencoba untuk melihat pengaruh terhadap variabel-variabel yang lainnya melalui pengujian hipotesis, maka jenis penelitian ini adalah penelitian pengujian hipotesis atau penelitian penjelasan. Variabel adalah

---

<sup>44</sup>Sugiyono, *Metodologi Penelitian Pendidikan*, h. 383.



objek penelitian, yang menjadi titik perhatian suatu penelitian.<sup>45</sup> Sedangkan dalam penelitian ini, penulis menggunakan dua variabel yang akan dianalisa, yaitu:

a. Variabel Independen

Variabel bebas (Independen Variabel) adalah Gaya Kepemimpinan Kepala Sekolah. Variabel ini dilambangkan dengan “X”.

b. Variabel Dependen

Variabel terikat (Dependen Variabel) adalah Kinerja Guru. Variabel ini dilambangkan dengan “Y”.

## **2. Lokasi Penelitian**

Kegiatan penelitian ini dilaksanakan di MTs Negeri Model Makassar. Lokasi penelitian tersebut dipilih karena ingin mengetahui gaya kepemimpinan Kepala sekolah yang dimiliki kepala sekolah sesuai dengan judul penelitian.

### ***B. Pendekatan Penelitian***

Pendekatan yang digunakan penulis adalah pendekatan kuantitatif, yang berfokus pada data yang bersifat numeral (angka). Penulis gunakan pendekatan ini karena penelitian ini hendak mengukur hasil dari beberapa variabel yang telah ditetapkan melalui statistik.

Adapun pengertian dari pendekatan kuantitatif ini adalah penelitian yang bekerja dengan menggunakan angka, yang datanya berwujud bilangan (skor, nilai,

---

<sup>45</sup>Sugiyono, *Metodologi Penelitian Pendidikan*, h. 118.

peringkat dan frekuensi) yang dianalisis dengan menggunakan statistik untuk menjawab pertanyaan atau hipotesis penelitian yang bersifat spesifik dan untuk melakukan prediksi bahwa suatu variabel tertentu mempengaruhi variabel lain.

### ***C. Populasi dan Sampel***

#### **1. Populasi**

Populasi merupakan seluruh obyek atau subyek dengan karakteristik tertentu yang akan diteliti.<sup>46</sup> Populasi dari penelitian ini adalah seluruh guru yang berjumlah 83 orang dan peserta didik IX berjumlah 450 orang, sampel adalah sebagian dari populasi terjangkau yang memiliki sifat yang sama dengan populasi. Pengertian sampel menurut Suharsimo Arikunto adalah sebagian atau wakil populasi yang diteliti.

Populasi adalah keseluruhan subjek penelitian. Apabila seseorang ingin melakukan penelitian kepada semua elemen yang ada dalam wilayah penelitian, maka penelitiannya merupakan penelitian populasi. Adapun yang dijadikan populasi adalah seluruh guru yang berjumlah 83 orang dan peserta didik IX berjumlah 450 orang orang,

---

<sup>46</sup>Sugiyono, *Metodologi Penelitian Pendidikan*, h. 201.

## 2. Sampel

Menurut Suharsimi Arikunto, bahwa yang dimaksud dengan sampel adalah sebagian atau wakil dari populasi yang diteliti.<sup>47</sup> Lebih lanjutnya Suharsimi juga mengatakan bahwa dalam penentuan sampel, apabila subyeknya kurang dari 100 maka dapat diambil semuanya. Apabila subjeknya lebih besar (lebih dari 100), maka dapat diambil sebagian dari populasi yaitu antara 10%-15% atau 20%-25% atau lebih.<sup>48</sup>

Karena dalam penelitian ini berjumlah 450 peserta didik dan 83 guru, maka penulis menggunakan sampling random 20% dari jumlah peserta didik menghasilkan 90 peserta didik dan sampel jenuh dengan mengambil jumlah populasi dari guru yang berjumlah 83 orang.

### ***D. Metode Pengumpulan Data***

Untuk mengumpulkan data yang relevan dengan penelitian ini, digunakan metode pengumpulan data sebagai berikut:

#### **1. Metode Angket**

Angket atau kuesioner (*questionnaire*) merupakan suatu teknik atau cara pengumpulan data secara tidak langsung (penulis) tidak langsung bertanya jawab pada responden).

---

<sup>47</sup>Suharsimi Arikunto, *Metode Penelitian Pendidikan* (Surabaya: Karya Abditama, 1997), h. 13.

<sup>48</sup>Suharsimi Arikunto, *Metode Penelitian Pendidikan*, h. 13.

Angket yang penulis gunakan bersifat tertutup, artinya pilihan jawaban dari pertanyaan ini telah disediakan oleh penulis dan respon hanya memberi tanda lingkaran atau melingkar pada jawaban yang sesuai dengan pendapatnya.<sup>49</sup>

Metode ini penulis gunakan untuk memperoleh data tentang:

- a. Gaya kepemimpinan Kepala sekolah
- b. Kinerja guru

### ***E. Instrumen Penelitian***

Dengan dilandasi oleh makna serta definisi dari kedua variabel sebagaimana telah diuraikan dalam definisi operasional, instrumen disusun dalam penelitian ini dibentuk dengan kisi-kisi berdasarkan indikator-indikator pada variabel.

Berdasarkan kisi-kisi tersebut, selanjutnya disusun instrumen penelitian dalam bentuk angket/kuesioner tertutup. Angket/kuesioner dalam hal ini merupakan daftar pertanyaan yang disusun secara tertulis untuk memperoleh informasi atau data dari responden yang diperlukan penulis.

Seperti yang dikemukakan Arikunto bahwa kuesioner adalah pertanyaan tertulis yang digunakan untuk memperoleh informasi dari responden dalam arti laporan tentang pribadinya, atau hal-hal yang ia ketahui.<sup>50</sup>

Angket yang dipergunakan dalam penelitian ini merupakan angket tertutup, yaitu angket yang telah memuat alternatif jawaban agar mempermudah para responden

---

<sup>49</sup>S. Margono, *Metodologi Penelitian Pendidikan* (Jakarta: Rineka Cipta, 2007), h. 283.

<sup>50</sup>Suharsimi Arikunto, *Metode Penelitian Pendidikan*, h. 194.

dalam menjawab pertanyaan-pertanyaan sebagaimana yang dikatakan Ridwan bahwa “angket tertutup (angket berstruktur) adalah angket yang disajikan dalam bentuk sedemikian rupa sehingga responden diminta untuk memilih satu jawaban yang sesuai dengan karakteristik dirinya dengan cara memberikan tanda silang (x) atau tanda check (√).

Dalam instrumen ini dikembangkan dengan menggunakan skala Likert dengan empat skala. Skor terendah diberi angka 1 dan tertinggi diberi skor 4. Dalam skala Likert ini digunakan untuk mengukur sikap, pendapat, dan persepsi seseorang atau sekelompok orang tentang fenomena sosial (variabel penelitian).<sup>51</sup>

Instrumen penelitian dalam skala Likert dapat dibuat dalam bentuk checklist ataupun pilihan ganda. Adapun alternatif jawaban sebagai berikut:

**Tabel 3.1 Alternatif jawaban.**

<b>Favorable</b>	<b>Unfavorable</b>
Sangat Sesuai (SS) : 4	Sangat Sesuai (SS) : 1
Sesuai (S) : 3	Sesuai (S) : 2
Tidak Sesuai (TS) : 2	Tidak Sesuai (TS) : 3
Sangat Tidak Sesuai (STS) : 1	Sangat Tidak Sesuai (STS) : 4

<sup>51</sup>Sugiyono, *Statistika untuk Penelitian* (Cet, I; Bandung: Alfabeta, 2014), h. 312.

**1. Tabel 3.2 Kisi-kisi penilaian gaya kepemimpinan Kepala sekolah.<sup>52</sup>**

Aspek	Indikator	No. Item	
		Favorable	Unfavorable
Berorientasi tugas (task oriented)	1. Memperhatikan penyelesaian tugas	1	8
	2. Mengawasi dengan ketat terhadap tugas	2	9
	3. Membuat keputusan	3, 4	
	4. Memberikan intruksi	5	10, 11
	5. Memberikan kesempatan kepada guru untuk menyampaikan saran	6	
	6. Bertanggung jawab	7	
Berorientasi bawahan (employee oriented)	7. Memperhatikan hubungan baik dengan bawahannya	21	12, 20
	8. Memotivasi karyawan		13, 16
	9. Partisipasi	19	
	11. Komunikasi	14	22
	10. Mengembangkan suasana bersahabat	17, 18	15

**2. Tabel 3.3 Kisi-kisi instrumen penilaian kinerja guru.<sup>53</sup>**

Aspek	Indikator	No. Item	
		Favorable	Unfavorable

<sup>52</sup>T. Hani Handoko, *Manajemen*, h. 230

<sup>53</sup>Supardi, *Kinerja Guru*, h. 23-25

Menyusun rencana pembelajaran	1. Merencanakan pengelolaan pembelajaran	2	1*
	2. Merencanakan pengorganisasian bahan pelajaran	3	
	3. Merencanakan pengelolaan kelas	5, 16	4
	4. Merencanakan penilaian hasil belajar	6	
Melaksanakan pembelajaran	5. Memulai pembelajaran	7, 9	
	6. Mengelola pembelajaran	12, 17	8, 10, 11, 16
	7. Mengorganisasikan pembelajaran		13
	8. Melaksanakan penilaian proses dan hasil belajar	14	
	10. Mengakhiri pembelajaran	18	
Melaksanakan penilaian hasil belajar	11. Merencanakan penilaian	19	
	12. Melaksanakan penilaian	20	
	13. Mengelola dan memeriksa hasil penilaian	21	
	14. Mengelola dan memeriksa hasil penilaian	22, 23	
	15. Memanfaatkan hasil penilaian	24	
	16. Melaporkan hasil penilaian		

Angket/kuesioner yang disusun dibuat dalam bentuk skala Likert dengan kisaran interval jawaban 1-4 yang mencakup 1 = Sangat Tidak Sesuai, 2 = Tidak Sesuai, 3 = Sesuai, dan 4 = Sangat Sesuai untuk pertanyaan-pertanyaan yang bersifat positif, sementara itu untuk pernyataan yang bersifat negatif, penentuan kisaran interval tersebut berlaku sebaliknya.

#### ***F. Validasi dan Realibilitas Instrumen***

Sebelum menganalisis hasil kuesioner, terlebih dahulu dilakukan uji validitas dan uji realibilitas atas instrument penelitian. Instrument penelitian yang valid dalam proses uji coba instrumen akan digunakan kembali dalam proses pengumpulan data. Sedangkan instrumen yang tidak valid dikaji ulang, dan jika masih ada instrumen lain yang cukup mewakili tidak akan digunakan kembali, namun apabila tidak ada alternatif instrumen yang lain, maka akan direvisi dan digantikan dengan pertanyaan yang lebih operasional sehingga lebih mudah dipahami responden.

##### **1. Uji Validitas Instrumen**

Instrumen yang valid berarti alat ukur yang digunakan untuk mendapatkan data (mengukur) itu valid. Valid berarti instrumen tersebut dapat digunakan untuk mengukur yang digunakan untuk mengukur apa yang seharusnya diukur.<sup>54</sup> Uji validasi yang peneliti menggunakan dua cara, yaitu validasi ahli dan validasi lapangan. Uji validasi menggunakan rumus korelasi *product moment* dengan bantuan program komputer SPSS versi 20 *for windows*. Hasil perhitungan dapat dilihat pada

---

<sup>54</sup> Sugiyono, *Metode Penelitian Pendidikan: Pendekatan Kuantitatif, Kualitatif, dan R&D*, h. 173.



lampiran. Hasil analisis uji validasi dikonsultasikan dengan  $r$  kritis yaitu 0,25. Sebuah butir instrumen valid apabila koefisien  $r_{xy}$  yang diperoleh  $> r$  kritis. Apabila  $r$  hitung  $>$  dari  $r$  kritis, maka butir tersebut valid. Begitu juga sebaliknya, apabila  $r$  hitung  $<$   $r$  kritis maka butir tersebut tidak valid.

Hasil uji coba 22 butir pernyataan untuk guru dan 25 butir pertanyaan untuk siswa, terdapat 3 butir yang valid dari guru, 5, 6, 7 dan 4 butir yang tidak valid dari siswa, 1, 2, 13, 16, 18. Untuk selanjutnya butir yang tidak valid tidak digunakan dalam penelitian karena setelah disesuaikan dengan kisi-kisi instrumen, telah terwakili oleh butir yang lain, sehingga dalam penelitian menggunakan 19 butir dari guru dan 21 butir dari siswa. Hasil uji validitas instrumen dapat dilihat pada lampiran. Distribusi penyebaran butir valid dan gugur bisa dilihat pada tabel 3.3.

**Tabel 3.3 Distribusi Penyebaran Butir Valid dan Gugur**

**Angket Gaya Kepemimpinan Kepala Sekolah dan Kinerja Guru**

**1. Gaya kepemimpinan Kepala sekolah**

Aspek	Indikator	No. Item	
		Favorable	Unfavorable
Berorientasi tugas (task oriented)	1. Memperhatikan penyelesaian tugas	1	8
	2. Mengawasi dengan ketat	2	9

	terhadap tugas		
	3. Membuat keputusan	3, 4	
	4. Memberikan intruksi	5*	10, 11
	5. Memberikan kesempatan kepada guru untuk menyampaikan saran	6*	
	6. Bertanggung Jawab	7*	
Berorientasi bawah (employee oriented)	7. Memperhatikan hubungan baik dengan bawahannya	21	12, 20
	8. Memotivasi karyawan		13, 16
	9. Partisipasi	19	
	10. Komunikasi	14	22
	11. Mengembangkan suasana bersahabat	17, 18	15

\*butir yang gugur

## 2. Kinerja Guru:

Aspek	Indikator	No. Item	
		Favorable	Unfavorable
Menyusun rencana pembelajaran	1. Merencanakan pengelolaan pembelajaran	2*	1*
	2. Merencanakan pengorganisasian bahan pelajaran	3	
	3. Merencanakan pengelolaan kelas	5, 16	4

	4. Merencanakan penilaian hasil belajar	6	
Melaksanakan pembelajaran	5. Memulai pembelajaran	7, 9	
	6. Mengelola pembelajaran	12, 17	8, 10, 11, 16*,
	7. Mengorganisasikan pembelajaran		13*
	9. Melaksanakan penilaian proses dan hasil belajar	14	
	10. Mengakhiri pembelajaran	18*	
Melaksanakan penilaian hasil belajar	11. Merencanakan penilaian	19	
	12. Melaksanakan penilaian	20	
	13. Mengelola dan memeriksa hasil penilaian	21	
	14. Memanfaatkan hasil penilaian	22, 23	
	15. Melaporkan hasil penilaian	24	

Untuk menghitung validitas alat ukur digunakan rumus *Pearson Product*

*Moment* yaitu:

$$t_{hitung} = \frac{n (\sum x_i y_i) - \sum x_i \sum y_i}{\sqrt{\{n \cdot \sum X_i - (\sum X_i)^2\} \cdot \{Y^2 - (\sum y_i)^2\}}}$$

Keterangan:

$t_{hitung}$  : nilai korelasi pearson

$n$  : jumlah responden

$\sum X_i$  : skor item tiap responden

$\sum Y_i$  : rata-rata skor tiap responden

Distribusi (tabel t) untuk  $\alpha = 0,05$

Kaidah keputusan Jika:  $t_{hitung} > t_{tabel}$  berarti valid dan sebaliknya jika

$t_{hitung} < t_{tabel}$  berarti tidak valid.

Jika instrumen itu valid, maka dilihat criteria penafsiran mengenai indeks korelasi  $\otimes$  sebagai berikut:

Antara 0,800 - 1,000 : sangat tinggi

Antara 0,600 – 0,799 : tinggi

Antara 0,400 – 0, 599 : cukup tinggi

Antara 0,200 – 0,399 : rendah

Antara 0,000 – 0,1999 : sangat rendah (tidak valid)

### **Uji Reliabilitas Instrumen**

Sukardi, menjelaskan bahwa suatu angket dikatakan reliable jika mempunyai hasil yang konsisten dalam mengukur yang hendak diukur. Pengujian reliabilitas

angket manajemen kelas menggunakan program SPSS *for windows* versi 20.<sup>55</sup> Hasil uji reliabilitas instrumen sebesar 0,814. Uji realibilitas digunakan untuk mengetahui alat pengumpul data yang digunakan menunjukkan tingkat ketepatan, keakuratan, kestabilan, atau konsisten dalam mengungkapkan gejala tertentu dari sekelompok individu, walaupun dilakukan pada waktu yang berbeda-beda.

Untuk mengetahui tingkat reliabilitas instumen yang digunakan dalam penelitian, mengingat bahwa skor yang diberikan pada setiap tanggapan dalam angket/kuesioner ini memiliki kisaran rentang 1 sampai 4, maka dalam hal ini teknik yang digunakan adalah model konsistensi internal dengan teknik Cronbach's Alpha. Menurut Arikunto bahwa "Rumus alpha digunakan untuk mencari reliabilitas instrumen yang skornya bukan 1 dan 0, misalnya angket atau soal bentuk uraian".

Rumus korelasi Alpha yang dimaksud adalah:

$$R_{11} = \left[ \frac{k}{k-1} \right] \left[ 1 - \frac{\sum \sigma^2}{\sigma^2} \right]$$

Keterangan:

$R_{11}$  : nilai korelasi alpha

K : banyaknya butir item

$\sum \sigma_b^2$  : jumlah varian item

---

<sup>55</sup>Sukardi, *Metodologi Penelitian Pendidikan Kompetensi dan Praktiknya* (Jakarta: PT. Bumi Aksara, 2008), h. 127

$\sigma_b^2$  : varian total

Kaidah keputusan:

Instrumen dinyatakan reliabel apabila nilai  $r_{hitung} > r_{tabel}$  pada  $n = 61$  dengan  $P$  (5%), yaitu 0,254.

Berdasarkan hasil uji coba instrumen kepada 61 orang responden, diperoleh sejumlah data yang selanjutnya dilakukan pengelohan korelasi antar item dengan menggunakan program IBM Statistik SPSS v.21. Program analisis yang digunakan dalam software ini adalah prosedur analysis reliability model alpha. Dari hasil perhitungan tersebut diperoleh besarnya nilai Cornbach's alpha sebagai berikut:

**Tabel 3.4**

**Hasil Uji Reliabilitas Instrumen Masing-masing Variabel**

Varibel X		Variabel Y	
Cronbach's Alpha	N of items	Cronbach's Alpha	N of items
0,862	19	0,808	20

Instrumen dinyatakan reliabel apabila pada  $P$  (5%) jika nilai  $> 0,297$

Tabel tersebut menunjukkan besarnya tingkat reliabilitas instrumen masing-masing variabel, dan selanjutnya harga tersebut dikonsultasikan dengan harga  $r_{tabel}$

pada  $n = 83$  guru dan 90 siswa dengan  $P (5\%)$  yaitu sebesar 0,254. Apabila nilai Alpha yang diperoleh  $>$  dari nilai  $r_{tabel}$  maka instrumen dinyatakan reliable

Dari perhitungan tersebut, diketahui bahwa instrumen untuk kedua variabel penelitian masing-masing dinyatakan reliable. Sementara itu, secara keseluruhan, instrumen penelitian ini dinyatakan reliable.

### ***G. Teknik Pengolahan dan Analisis Data***

#### **1. Teknik analisis statistik deskriptif**

Statistik deskriptif adalah statistik yang digunakan untuk menganalisis data dengan cara mendeskripsikan atau menggambarkan data yang telah terkumpul sebagaimana adanya tanpa bermaksud membuat kesimpulan yang berlaku untuk umum atau generalisasi.<sup>56</sup> Adapun langkah-langkah analisis statistik deskriptif sebagai berikut.<sup>57</sup>

- a. Menghitung besarnya range dengan rumus;

$$R = (NT-NR) + 1$$

Keterangan:

R : Range

NT : Nilai tertinggi

---

<sup>56</sup> Sugiyono, *Metode Penelitian Pendidikan: Pendekatan Kuantitatif, Kualitatif, dan R&D*, h. 207.

<sup>57</sup> Sugiyono, *Statistika untuk Penelitian* (Bandung: Alfabeta, 2015), h. 36.

NR : Nilai terendah

- b. Menghitung banyaknya kelas interval dengan rumus;

$$i = 1 + (3,33) \log n$$

Keterangan:

$i$  : interval

$n$  : jumlah responden

- c. Menghitung panjang kelas interval dengan rumus;

$$P = \frac{R}{i}$$

Keterangan:

$P$  : Panjang kelas

$R$  : Range

$i$  : Interval

- d. Menghitung nilai rata-rata (*mean*) dengan rumus;

$$\bar{x} = \frac{\sum fi \cdot xi}{\sum fi}$$

Keterangan :

$\bar{x}$  : Rata-rata (*mean*)



$\sum f_i$  : Jumlah frekuensi

$x_i$  : Titik Tengah

e. Menghitung presentase frekuensi dengan rumus;

$$P = \frac{F}{N} \times 100\%$$

Keterangan :

P : Presentasi

F : Frekuensi

N : Banyaknya responden

f. Menghitung nilai standar deviasi dengan rumus;

$$SD = \sqrt{\left(\frac{\sum f_i(x_i - \bar{x})^2}{n-2}\right)}$$

Keterangan:

SD : Standar deviasi

$\sum f_i$  : Jumlah frekuensi

$x$  : skor

n : Responden

g. Mengkategorikan Skor

## 2. Teknik analisis statistik inferensial

- a. Model persamaan regresi linear sederhana adalah berikut ini:

$$Y = a + b X$$

Dimana:

Y = variabel response atau variabel akibat (dependent)

X = variabel predictor atau variabel faktor penyebab (independent)

a = konstanta

b = koefisien regresi (kemiringan); besaran response yang ditimbulkan oleh predictor.

Nilai-nilai a dan b dapat dihitung dengan menggunakan rumus:

$$a = \frac{(\sum Y)(\sum X^2) - (\sum Y)(\sum XY)}{n\sum X^2 - (\sum X)^2} = \bar{Y} - b\bar{X}$$

$$b = \frac{n\sum XY - (\sum X)(\sum Y)}{n\sum X^2 - (\sum X)^2} = \frac{n\sum xy}{\sum x^2}$$

- b. Uji Signifikan (Uji t)

Uji-t ini digunakan untuk menguji dan mengetahui ada tidaknya pengaruh gaya kepemimpinan Kepala sekolah terhadap kinerja guru di MTs Negeri Model Makassar.

Sebelum dilanjutkan dengan pengujian hipotesis yang telah ditentukan maka terlebih dahulu dicari kesalahan baku regresi dan kesalahan baku koefisien  $b$  (penduga  $b$ ) sebagai berikut:

- 1) Untuk menghitung kesalahan baku regresi digunakan rumus:

$$b = \frac{\sum x_i y_i}{\sum x_i^2}$$

- 2) Untuk menghitung kesalahan koefisien regresi  $b$  digunakan rumus:

$$S_b = \sqrt{\frac{1}{n-2} (\sum y_i^2 - b^2 \sum x_i^2)}^{58}$$

- 3) Pengujian hipotesis

Pengujian hipotesisnya, digunakan statistik:

$$t = \frac{b \sqrt{\sum x^2}}{s_b}$$

- 4) Pengujian hipotesis

- a) Menentukan formulasi hipotesis

$$H_o : \beta = \longrightarrow \beta_o = 0$$

$$H_1 : \beta \neq \beta_o$$

- b) Menentukan taraf nyata ( $\alpha$ ) dan nilai *t* tabel

$$\alpha = 5\% = 0,05 \longrightarrow \alpha/2 = 0,025$$

$$db = n-2 = 34-2 = 32$$

$$t_{\text{tabel}} = t_{0,025} (32) = 2,042$$

- c) Menentukan kriteria pengujian hipotesis:

---

<sup>58</sup> J Supranto, *Metode Penelitian Untuk Kuantitatif* (Jakarta: Rineka Cipta, 2010), h. 63.

$t_{hitung} < t_{tabel} = H_0$  diterima

$t_{hitung} > t_{tabel} = H_1$  diterima

d) Menentukan nilai uji tatistik

$$t = \frac{b\sqrt{\sum x^2}}{s_b}$$

2) Membuat Kesimpulan

Jika  $H_0$  diterima berarti tidak ada pengaruh antara gaya kepemimpinan kepala sekolah (X) terhadap variabel kinerja guru (Y) di MTs Negeri Model  $H_1$  diterima berarti gaya kepemimpinan kepala sekolah sangat berpengaruh terhadap kinerja guru (Y) di MTs Model Makassar.<sup>59</sup>

---

<sup>59</sup>Iqbal Hasan, *Pokok-Pokok Materi Statistik I: Statistik Deskriptif* (Jakarta: Bumi Aksara., 2001), h. 230.

## **BAB IV**

### **HASIL PENELITIAN DAN PEMBAHASAN**

#### **A. Hasil Penelitian**

Hasil penelitian ini merupakan jawaban atas rumusan masalah yang telah ditetapkan sebelumnya. Hasil penelitian terbagi 3 sesuai dengan jumlah rumusan masalah.

Penelitian dilakukan untuk mengetahui pengaruh gaya kepemimpinan kepala sekolah terhadap kinerja guru. Untuk mengambil data variabel gaya kepemimpinan kepala sekolah dan kinerja guru digunakan skala likert. Setelah data terkumpul, selanjutnya dianalisis menggunakan analisis deskriptif untuk mengetahui gambaran dari masing-masing variabel, regresi linear sederhana, dan uji hipotesis.

Berikut ini hasil penelitian yang penulis dapatkan setelah melakukan penelitian.

#### **1. Deskriptif gaya kepemimpinan kepala sekolah MTs Negeri Model Makassar.**

Berdasarkan hasil penelitian yang dilakukan pada guru MTs Negeri Model Makassar dengan jumlah 83 orang, maka penulis dapat mengumpulkan data melalui angket yang diisi oleh guru itu sendiri, kemudian diberikan skor pada setiap item soal.

Untuk mengetahui gambaran gaya kepemimpinan kepala sekolah MTs Negeri Model Makassar, maka data tersebut dianalisis melalui statistik deskriptif.

Dalam hal ini perhitungan dari data hasil penilaian responden guru sebagai berikut:

a. Rentang Kelas

$$\begin{aligned}
 R &= NT - NR + 1 \\
 &= (75 - 55) + 1 \\
 &= 20 + 1 \\
 &= 21
 \end{aligned}$$

b. Banyaknya Interval Kelas

$$\begin{aligned}
 I &= 1 + (3,33) \log n \\
 &= 1 + (3,33) \log 83 \\
 &= 1 + (3,33) 1,92 \\
 &= 7.39/7
 \end{aligned}$$

c. Panjang Kelas

$$P = \frac{\text{Rentang}}{\text{Banyak kelas}} = \frac{21}{7} = 3$$

d. Membuat tabel distribusi frekuensi gambaran gaya kepemimpinan MTs Negeri Model Makassar.

**Tabel 4.2 Distribusi Frekuensi**

Interval	Tabulasi	Frekuensi
55 – 57		5
58 – 60		6
61 – 63		4
64 – 66		15
67 – 69		23
70 – 72		25

73 – 75		5
<b>Jumlah</b>		<b>83</b>

e. Menghitung nilai rata-rata (*mean*)

**Tabel 4.3 Untuk Menghitung Nilai Mean**

<i>Interval</i>	<i>Fi</i>	<i>Xi</i>	<i>Fi.xi</i>
55 – 57	5	56	280
58 – 60	6	59	354
61 – 63	4	62	248
64 – 66	15	65	975
67 – 69	23	68	1564
70 – 72	25	71	1775
73 – 75	5	74	375
<b>Jumlah</b>	<b>83</b>		<b>5566</b>

$$\bar{x} = \frac{\sum fi.xi}{\sum fi}$$

$$= \frac{5566}{83} = 67,06 \text{ dibulatkan menjadi } 67$$

f. Menghitung nilai persentase menggunakan tabel

**Tabel 4.4 Untuk Menghitung Nilai Persentase**

<i>No.</i>	<i>Interval</i>	<i>Fi</i>	<i>Persentase</i>
1.	55 – 57	5	6,02
2.	58 – 60	6	7,23
3.	61 – 63	4	4,83

4.	64 – 66	15	18,07
5.	67 – 69	23	27,71
6.	70 – 72	25	30,12
7	73 – 75	5	6,02
	<b>Jumlah</b>	<b>83</b>	<b>100%</b>

Penyajian data tersebut di atas yang merubah frekuensi menjadi persen (%), dengan memperhatikan 83 guru sebagai sampel, 5 atau 6,02% guru berada dalam interval (55– 57), 6 atau 7,23% guru berada dalam interval (58 – 60), 4 atau 4,83% guru berada dalam interval (61 – 63), 15 atau 18,07% guru berada dalam interval (64 – 66), 23 atau 27,71% guru berada dalam interval (67 – 69), 25 atau 30,12% guru berada dalam interval (70 – 72), 5 atau 6,02% guru berada dalam interval (73 – 75), dengan demikian dapat disimpulkan bahwa skor gaya kepemimpinan kepala sekolah di MTs Negeri Model Makassar yang diperoleh dari rekapitulasi angket, skor terendah 55 dan skor tertinggi 75, dengan rata-rata tingkat nilai persentase gaya kepemimpinan kepala sekolah di MTs Negeri Model Makassar berada dalam interval (70 – 72) dengan nilai 30,12% yang diperoleh dari  $25 : 83 \times 100\%$  berdasarkan data tingkat nilai persentase gaya kepemimpinan di MTs Negeri Model Makassar yang berbentuk tabel dapat pula melihat penyajian data yang berbentuk grafik batang yaitu diagram sebagai berikut:



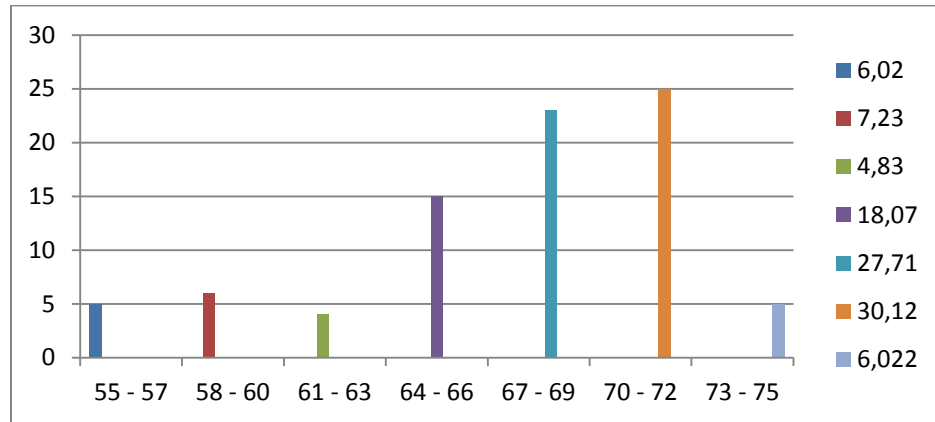

Melihat data diagram yang disusun dari tabel distribusi frekuensi yang ada pada tabel 4.4 (nilai statistik 83 guru), dari gambar tersebut kelas interval ditempatkan dibawah batang. Grafik yang disusun berdasarkan kelompok data interval atau rasio.

g. Menghitung nilai standar deviasi

**Tabel 4.5 Untuk Menghitung Standar Deviasi**

Interval	Fi	Xi	Fi.Xi	xi- $\bar{x}$	(xi - $\bar{x}$ ) <sup>2</sup>	Fi (xi - $\bar{x}$ ) <sup>2</sup>
55 – 57	5	56	280	-11,06	122,32	611,62
58 – 60	6	59	354	-8,06	64,96	389,78
61 – 63	4	62	248	-5,06	25,60	102,41
64 – 66	15	65	975	-2,06	4,24	63,65
67 – 69	23	68	1564	0,94	0,88	20,32
70 – 72	25	71	1775	3,94	15,52	388,09
73 – 75	5	74	375	6,94	48,16	240,82
<b>Jumlah</b>	<b>83</b>		<b>5566</b>			<b>1816,7</b>

$$\begin{aligned}
SD &= \sqrt{\left(\frac{\sum fi (xi-x)^2}{n-1}\right)} \\
&= \sqrt{\frac{1816,7}{83-1}} \\
&= \sqrt{22,16} \\
&= 4,71 \text{ dibulatkan menjadi } 5
\end{aligned}$$

Berdasarkan rumus untuk menghitung standar deviasi data bergolong, maka standar deviasi/simpangan bakunya adalah 4,71. Hasil tersebut menunjukkan besarnya kesalahan baku pada skor gaya kepemimpinan kepala sekolah di MTs Negeri Model Makassar.

#### h. Mengkategorikan skor

Karena angket penelitian ini berjumlah 19 item soal dengan 4 alternatif jawaban, dan 4 kriteria penilaian, sehingga diperoleh rentangan skor 55 sampai 75. Data ini diperoleh dari 83 guru yang menjadi responden.

Berdasarkan data skor gaya kepemimpinan kepala sekolah di MTs Negeri Model Makassar, skor terendah 55 dan skor tertinggi 75, dengan *mean* sebesar 67,06, standar deviasi sebesar 4,71. Hasil perhitungan statistik deskripsi dikorelasi menjadi skala 3 menurut Azwar.

#### i. Mengkategorikan nilai responden

Data ini diperoleh dari 83 guru yang menjadi responden. Berdasarkan data nilai gaya kepemimpinan kepala sekolah di MTs Negeri Model Makassar. Nilai terendah

55 dan nilai tertinggi 75, dengan mean sebesar 67,06, standar deviasi sebesar 4,71.

Hasil perhitungan statistik deskriptif dikorelasi menjadi skala 3 menurut Azwar.

Untuk mengetahui kategori nilai gaya kepemimpinan kepala sekolah di MTs Negeri Model Makassar, dapat diketahui dengan mengkategorikan nilai responden. Adapun interval penilaian gaya kepemimpinan kepala sekolah di MTs Negeri Model Makassar yang digolongkan kedalam 3 (tiga) kategori,<sup>60</sup> dapat dilihat pada tabel berikut:

1.  $x < (\mu - 1,0 \sigma)$  *Rendah*  
 $X < 67,06 - 1,0 (4,71)$   
 $X < 62,35$
2.  $(\mu - 1,0 \sigma) \leq x < (\mu + 1,0 \sigma)$  *Sedang*  
 $67,06 - 1,0 (4,71) \leq x < 67,06 + 1,0 (4,71)$   
 $62,35 \leq x < 71,77$
3.  $x \geq (\mu + 1,0 \sigma)$  *Tinggi*  
 $X \geq 67,06 + 1,0 (4,71)$   
 $X \geq 71,77$

**Tabel 4.6 Kategori Presentase Skor Gaya Kepemimpinan Kepala Sekolah di MTs Negeri Model Makassar**

Batas Kategori	Interval	Frekuensi	Kategori	Persentase
$X < (\mu - 1,0\sigma)$	$X < 62$	12	Rendah	14,46
$(\mu - 1,0\sigma) \leq X < (\mu + 1,0\sigma)$	$62 \leq X < 72$	57	Sedang	68,67

---

<sup>60</sup> Saifuddin Azwar, *Penyusunan Skala Psikologi* (Cet I: Yogyakarta; Pustaka Pelajar, 1999), h. 109.

$X \geq (\mu+1,0\sigma)$	$X \geq 72$	14	Tinggi	16,87
<b>Jumlah</b>		<b>83</b>		<b>100%</b>

Berdasarkan hasil analisis deskriptif tersebut, dengan memperhatikan 83 guru sebagai sampel, 12 atau 14,46% guru yang berada dalam kategori rendah, 57 atau 68,67% guru yang berada dalam kategori sedang, 14 atau 16,87% guru yang berada dalam kategori tinggi. Hal tersebut menggambarkan bahwa, hasil gaya kepemimpinan kepala sekolah di MTs Negeri Model Makassar berada dalam kategori sedang.

## 2. Deskriptif kinerja guru di MTs Negeri Model Makassar

Dalam hal ini perhitungan dari data hasil penilaian responden siswa sebagai berikut:

### a. Rentang Kelas

$$\begin{aligned}
 R &= NT - NR + 1 \\
 &= (71 - 48) + 1 \\
 &= 23 + 1 \\
 &= 24
 \end{aligned}$$

### b. Banyaknya Interval Kelas

$$\begin{aligned}
 I &= 1 + (3,33) \log n \\
 &= 1 + (3,33) \log 90 \\
 &= 1 + (3,33) 1,95 \\
 &= 7,45 \text{ dibulatkan menjadi } 7
 \end{aligned}$$

### c. Panjang Kelas

$$P = \frac{\text{Rentang}}{\text{Banyak kelas}} = \frac{25}{7,45} = 3,2/3$$

- d. Membuat tabel distribusi frekuensi gambaran kinerja guru MTs Negeri Model Makassar

**Tabel 4.8 Distribusi Frekuensi**

<b>Interval</b>	<b>Tabulasi</b>	<b>Frekuensi</b>
48 – 50		2
51 – 53		4
54 – 56		9
57 – 59		25
60 – 62		10
63 – 65		17
66 – 68		9
69 – 71		14
<b>Jumlah</b>		<b>90</b>

- e. Menghitung nilai rata-rata (*mean*)

**Tabel 4.9 Untuk Menghitung Nilai Mean**

<b>Interval</b>	<b><i>Fi</i></b>	<b><i>Xi</i></b>	<b><i>Fi.Xi</i></b>
48 – 50	2	49	98
51 – 53	4	52	208
54 – 56	9	53	477
57 – 59	25	58	1450
60 – 62	10	61	610
63 – 65	17	74	1258
66 – 68	9	67	603
69 – 71	14	70	980

<b>Jumlah</b>	<b>90</b>		5684
---------------	-----------	--	------

$$\bar{y} = \frac{\sum f_i \cdot x_i}{\sum f_i}$$

$$= \frac{5684}{90} = 63,15 \text{ dibulatkan menjadi } 63$$

f. Menghitung nilai persentase menggunakan tabel

**Tabel 4.10 Menghitung Nilai Persentase**

<b>No.</b>	<b>Interval</b>	<b>Fi</b>	<b>Persentase</b>
1.	48 – 50	2	2,22
2.	51 – 53	4	4,44
3.	54 – 56	9	10
4.	57 – 59	25	27,8
5.	60 – 62	10	11,1
6.	63 – 65	17	18,9
7.	66 – 68	9	10
8	69 – 71	14	15,6
9.	<b>Jumlah</b>	<b>90</b>	100%

Penyajian data tersebut di atas yang merubah frekuensi menjadi persen (%), dengan memperhatikan 68 siswa sebagai sampel, 2 atau 2,22% siswa berada dalam interval (48 – 50), 4 atau 4,44% siswa berada dalam interval (51-53), 9 atau 10% siswa berada dalam interval (54-56), 25 atau 27,8% siswa berada dalam interval (57 – 59), 10 atau 11,1% siswa berada dalam interval (60– 62), 17 atau 18,9% siswa berada dalam interval (63 – 65), 9 atau 10% siswa berada dalam interval (66 – 68), 14 atau

15,6% siswa berada dalam interval (69 – 71), dengan demikian dapat disimpulkan bahwa skor kinerja guru di MTs Negeri Model Makassar yang diperoleh dari rekapitulasi angket, skor terendah 48 dan skor tertinggi 71, dengan rata-rata tingkat nilai persentase kinerja guru di MTs Negeri Model Makassar berada dalam interval (57-59) dengan nilai 27,8% yang diperoleh dari  $25 : 90 \times 100\%$  berdasarkan data tingkat nilai persentase kinerja guru di MTs Negeri Model Makassar yang berbentuk tabel dapat pula melihat penyajian data yang berbentuk grafik batang yaitu diagram sebagai berikut:

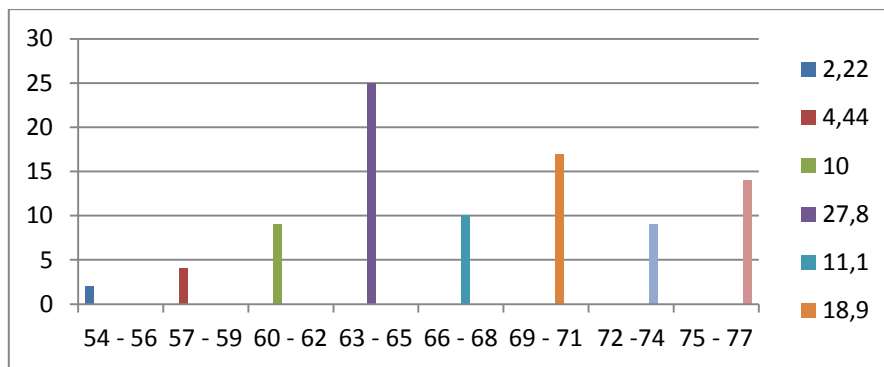

Melihat data diagram yang disusun dari tabel distribusi frekuensi yang ada pada tabel 4.10 (nilai statistik 83 guru), dari gambar tersebut kelas interval ditempatkan dibawah batang. Grafik yang disusun berdasarkan kelompok data interval atau rasio.

g. Menghitung nilai standar deviasi

**Tabel 4.11 Untuk Menghitung Standar Deviasi**

Interval	Fi	Xi	Fi.Xi	xi- $\bar{x}$	(xi - $\bar{x}$ ) <sup>2</sup>	Fi (xi - $\bar{x}$ ) <sup>2</sup>
48 – 50	2	49	98	-14,15	200,22	400,45
51 – 53	4	52	208	-11,15	124,32	497,29
54 – 56	9	53	477	-10,15	103,02	927,2

57 – 59	25	58	1450	-5,15	26,523	663,06
60 – 62	10	61	610	-2,15	4,6225	46,225
63 – 65	17	74	1258	10,85	117,72	2001,3
66 – 68	9	67	603	3,85	14,823	133,4
69 – 71	14	70	980	6,85	46,923	656,92
<b>Jumlah</b>	<b>90</b>		<b>5684</b>			5325,8

$$SD = \sqrt{\left(\frac{\sum fi (xi-x)^2}{n-1}\right)}$$

$$= \sqrt{\frac{5325,8}{90-1}}$$

$$= \sqrt{59,841}$$

$$= 7,74 \text{ dibulatkan menjadi } 7$$

Berdasarkan rumus untuk menghitung standar deviasi data bergolong, maka standar deviasi/simpangan bakunya adalah 7,74. Hasil tersebut menunjukkan besarnya kesalahan baku pada skor kinerja guru di MTs Negeri Model Makassar.

#### h. Mengkategorikan skor

Karena angket penelitian ini berjumlah 20 item soal dengan 4 alternatif jawaban, dan 4 kriteria penilaian, sehingga diperoleh rentangan skor 48 sampai 71. Data ini diperoleh dari 90 siswa yang menjadi responden.

Berdasarkan data skor kinerja guru di MTs Negeri Model Makassar, skor terendah 48 dan skor tertinggi 71, dengan mean sebesar 63,15, standar deviasi sebesar 7,74. Hasil perhitungan statistik deskripsi dikorelasi menjadi skala 3 menurut Azwar.



i. Mengkategorikan nilai responden

Data ini diperoleh dari 90 siswa yang menjadi responden. Berdasarkan data nilai kinerja guru di MTs Negeri Model Makassar. Nilai terendah 48 dan nilai tertinggi 71, dengan mean sebesar 63,15, standar deviasi sebesar 7,74. Hasil perhitungan statistik deskriptif dikorelasi menjadi skala 3 menurut Azwar.

Untuk mengetahui kategori nilai kinerja guru di MTs Negeri Model Makassar, dapat diketahui dengan mengkategorikan nilai responden. Adapun interval penilaian kinerja guru di MTs Negeri Model Makassar yang digolongkan kedalam 3 (tiga) kategori<sup>61</sup>, dapat dilihat pada tabel berikut:

1.  $x < (\mu - 1,0 \sigma)$  *Rendah*  
 $X < 63,15 - 1,0 (7,74)$   
 $X < 55,41$
2.  $(\mu - 1,0 \sigma) \leq x < (\mu + 1,0 \sigma)$  *Sedang*  
 $63,15 - 1,0 (7,74) \leq x < 63,15 + 1,0 (7,74)$   
 $55,41 \leq x < 70,89$
3.  $x \geq (\mu + 1,0 \sigma)$  *Tinggi*  
 $X \geq 63,15 + 1,0 (7,74)$   
 $X \geq 70,89$

**Tabel 4.12 Kategori Presentase Skor Gaya Kepemimpinan Kepala Sekolah di MTs Negeri Model Makassar**

<b>Batas Kategori</b>	<b>Interval</b>	<b>Frekuensi</b>	<b>Kategori</b>	<b>Persentase</b>
$X < (\mu - 1,0\sigma)$	$X < 55$	9	Rendah	10
$(\mu - 1,0\sigma) \leq X < (\mu + 1,0\sigma)$	$55 \leq X < 71$	78	Sedang	86,7

<sup>61</sup> Saifuddin Azwar, *Penyusunan Skala Psikologi*, h. 109.

$X \geq (\mu+1,0\sigma)$	$X \geq 71$	3	Tinggi	3,3%
<b>Jumlah</b>		<b>68</b>		<b>100%</b>

Berdasarkan hasil analisis deskriptif tersebut, dengan memperhatikan 90 siswa sebagai sampel, 9 atau 10% siswa yang berada dalam kategori rendah, 78 atau 86,7% guru yang berada dalam kategori sedang, 3 atau 3,3% guru yang berada dalam kategori tinggi. Hal tersebut menggambarkan bahwa, hasil kinerja guru di MTs Negeri Model Makassar berada dalam kategori sedang.

### 3. Analisis statistik inferensial dengan rumus regresi sederhana menggunakan program SPSS V.21.

**Variables Entered/Removed<sup>a</sup>**

Model	Variables Entered	Variables Removed	Method
1	Gaya Kepemimpinan Kepsek <sup>b</sup>		Enter

a. Dependent Variable: Kinerja Guru

b. All requested variables entered.

**Model Summary**

Model	R	R Square	Adjusted R Square	Std. Error of the Estimate
1	,410 <sup>a</sup>	,168	,157	5,067

a. Predictors: (Constant), Gaya Kepemimpinan Kepsek

**ANOVA<sup>a</sup>**

Model		Sum of Squares	Df	Mean Square	F	Sig.
1	Regression	419,170	1	419,170	16,327	,000 <sup>b</sup>
	Residual	2079,529	81	25,673		

Total	2498,699	82			
-------	----------	----	--	--	--

a. Dependent Variable: Kinerja Guru

b. Predictors: (Constant), Gaya Kepemimpinan Kepsek

**Coefficients<sup>a</sup>**

Model		Unstandardized Coefficients		Standardized Coefficients	T	Sig.
		B	Std. Error	Beta		
1	(Constant)	31,724	7,499		4,231	,000
	Gaya Kepemimpinan Kepsek	,451	,112	,410	4,041	,000

a. Dependent Variable: Kinerja Guru

Keterangan:

a.  $Y = a + bX$

$$= 31,724 + (0,451)X$$

b.  $t_{hitung} = 4,041$  sedangkan

$$t_{tabel} = 1,976$$

Kesimpulannya bahwa  $t_{hitung} > t_{tabel}$  dengan Signifikan = 0,00 < 0,05 berarti ada pengaruh gaya kepemimpinan kepala sekolah terhadap kinerja guru.

Besarnya pengaruh gaya kepemimpinan kepala sekolah terhadap kinerja guru sebesar 0,410. Jadi persamaan regresinya  $= 31,724 + (0,451)X$  menyatakan bahwa jika ada kenaikan nilai dari variabel X, nilai variabel Y = 31,724 koefisien regresi sebesar 0,451 menyatakan bahwa setiap penambahan satu nilai pada variabel X akan memberikan kenaikan sebesar 0,451

c. Hipotesis:

H<sub>0</sub>: Tidak ada pengaruh yang signifikan antara Gaya kepemimpinan kepala sekolah terhadap kinerja guru.

H<sub>1</sub>: Ada pengaruh yang signifikan antara Gaya kepemimpinan kepala sekolah terhadap kinerja guru.

Kaidah pengujian signifikansi:

$t_{hitung} \geq t_{tabel}$  , maka tolak H<sub>0</sub> dan terima H<sub>1</sub> artinya signifikan

$t_{hitung} \leq t_{tabel}$  , maka terima H<sub>0</sub> dan tolak H<sub>1</sub> artinya tidak signifikan

*Jika menggunakan nilai p.value/sig.*

H<sub>0</sub> ditolak jika p value < 0,05

H<sub>0</sub> diterima jika p value > 0,05

## **B. Pembahasan**

### **1. Deskriptif gaya kepemimpinan kepala sekolah MTs Negeri Model Makassar.**

Deskriptif gaya kepemimpinan Kepala sekolah berdasarkan hasil observasi awal bahwa gaya kepemimpinan yang dimiliki oleh kepala sekolah cukup baik karena sebagian guru ketika penulis mewawancarai mengatakan Kepala sekolah mampu mempengaruhi bawahannya dan memutuskan kewenangan secara bersama.

Penulis mengaitkan hasil penelitian bahwa data yang diperoleh dari responden dan dengan membandingkan skor rata-rata (mean) dengan skor Hasil penelitian menunjukkan gambaran gaya kepemimpinan kepala sekolah di MTs Negeri Model

Makassar diketahui bahwa 57 atau 68,67% guru yang berada dalam kategori sedang. Dibandingkan dengan peneliti sebelumnya oleh Pahmuddin bahwa sama-sama berkategori sedang atau cukup baik.

Dalam teori T. Hani Handoko bahwa Gaya kepemimpinan yang berorientasi pada tugas dalam prakteknya adalah “memberikan petunjuk, pengawasan, menanamkan keyakinan akan pentingnya pelaksanaan tugas kepada bawahan, dan mementingkan perhatiannya kepada pelaksanaan tugas guru yang harus terlaksana dengan baik, mengikuti aturan yang ditetapkan serta mengacu kepada standar prestasi kerja yang diharapkan. Selanjutnya pemimpin yang memiliki gaya kepemimpinan berorientasi pada bawahan mencoba untuk lebih memotivasi bawahan dibanding mengawasi mereka.<sup>62</sup>

## **2. Deskriptif kinerja guru di MTs Negeri Model Makassar**

Deskriptif kinerja Guru, Berdasarkan observasi awal ketika peneliti mewawancarai sebagian dari siswa mengatakan masih ada guru yang belum menguasai bahan ajarnya, kemudian metode yang ia sajikan membuat siswa jenuh di kelas,

Hasil penelitian yang dilakukan di MTs Negeri Model Makassar kinerja guru diketahui bahwa 78 atau 86,7% guru yang berada dalam kategori sedang. Dibandingkan dengan peneliti sebelumnya oleh Hasriani bahwa sama-sama berkategori sedang atau cukup baik dengan persentase 63,80%.

---

<sup>62</sup>T. Hani Handoko, *Manajemen*, h. 300.

Dalam teori Supardi bahwa dalam penilaian kinerja itu ada 3 yaitu merencanakan pembelajaran, melaksanakan pembelajaran dan mengevaluasi.<sup>63</sup> Berdasarkan pendapat di atas usaha-usaha yang dapat menimbulkan dan mendorong peningkatan kinerja guru agar dapat mencapai tujuan organisasi secara optimal, yaitu meningkatkan motivasi tersebut tidak hanya bersal dari dalam diri guru tetapi juga berasal dari luar pribadi guru seperti lingkungan kerja dan sikap pimpinan. Dalam penelitian ini tidak hanya indikator kinerja guru tentang motivasi kerja yang perlu ditingkatkan ada hal lain yang juga harus ditingkatkan yakni inisiatif guru dalam memecahkan permasalahan yang berhubungan dengan tugas mengajarnya baik dari segi perlengkapan mengajar maupun peserta didiknya. Selain itu, inisiatif guru dalam memanfaatkan teknologi dan lingkungan sekitarnya juga dinilai masih perlu ditingkatkan.

### **3. Pengaruh gaya kepemimpinan Kepala sekolah terhadap kinerja guru**

Berdasarkan hasil penelitian bahwa terdapat pengaruh gaya kepemimpinan Kepala Sekolah terhadap kinerja guru, dibandingkan dengan teori peneliti sebelumnya dari Pahmuddin yaitu sama-sama berpengaruh ditandai bahwa pengaruh perhatian kepala sekolah terhadap kualitas hasil mengajar guru cukup besar, salah satunya dengan memberikan penjelasan terhadap tugas-tugas guru, Kepala madrasah memperhatikan kondisi dan konflik-konflik yang terjadi pada anggota kelompok yang ditandai bahwa kepala madrasah sering memperhatikan kondisi dan konflik-konflik yang terjadi pada anggota kelompok guru. Sedangkan kinerja guru, guru

---

<sup>63</sup> Supardi, *Kinerja Guru*, h. 22

memilih dan menentukan metode atau strategi yang dipakai dalam mengajar ditandai bahwa guru MAN 2 Model Makassar sering memilih dan menentukan metode atau strategi yang dipakai dalam mengajar serta guru mengikuti perkembangan IPTEK yang mendukung kinerjanya di sekolah yang ditandai bahwa guru MAN 2 Model Makassar sering mengikuti perkembangan IPTEK yang mendukung kinerjanya di sekolah.

## **BAB V**

### **PENUTUP**

#### **A. Kesimpulan**

Dari uraian tentang gaya kepemimpinan Kepala sekolah terhadap kinerja guru, maka dapat disimpulkan bahwa:

1. Gaya Kepemimpinan Kepala Sekolah MTs Negeri Makassar dari hasil olah data pada jawaban responden guru berada dalam kategori sedang, hal tersebut diperoleh dari hasil analisis data deskriptif 83 guru dengan 12 atau 14,46% guru yang berada dalam kategori rendah, 57 atau 68,67% guru yang berada dalam kategori sedang, 14 atau 16,87% guru yang berada dalam kategori tinggi.
2. Kinerja Guru MTs Negeri Model Makassar dari hasil olah data pada jawaban responden guru berada dalam kategori sedang, hal tersebut dari hasil analisis data deskriptif 90 peserta didik dengan rincian 9 atau 10% siswa yang berada dalam kategori rendah, 78 atau 86,7% guru yang berada dalam kategori sedang, 3 atau 3,3% guru yang berada dalam kategori tinggi.
3. Berdasarkan hasil statistik inferensial pengujian hipotesis yang memperlihatkan bahwa nilai (t) yang diperoleh dari hasil perhitungan ( $t_{hitung}$ ) = 4,041 lebih besar daripada nilai (t) yang diperoleh dari tabel distribusi F ( $t_{tabel}$ ) = 1,976 dengan taraf signifikansi sebesar 5% ( $t_{hitung} > t_{tabel}$ ) = (4,041 > 1,976)



membuktikan bahwa terdapat pengaruh positif dari gaya kepemimpinan kepala sekolah terhadap kinerja guru di MTs Negeri Model Makassar.

## **B. Implikasi Penelitian**

Sehubungan dengan hasil penelitian yang telah dikemukakan di atas dan berbagai keterbatasan yang dimiliki penulis dalam penelitian ini, serta implikasinya dalam upaya memberikan motivasi, semangat, dan perhatian yang serius terhadap pendidik, peserta didik, maka saran yang dapat dikemukakan dari hasil penelitian ini adalah sebagai berikut:

Demi menunjang aktivitas guru dalam bekerja, Kepala Sekolah sebaiknya selalu memperhatikan, mengawasi pekerjaan guru agar tanggung jawab seorang pemimpin itu terlihat, kemudian kepala sekolah memberikan pelatihan, evaluasi setiap selesai pembelajaran terakhir kepada guru-guru untuk mengetahui hasil yang telah dicapai serta memberikan pelayanan intensif terhadap guru dalam hal membangun hubungan baik, karena apa yang kepala sekolah berikan terhadap guru maka itu yang kerjakan, tanpa arahan dari kepala sekolah maka guru pun tidak dapat bekerja dengan baik, jadi saling terkait antara kepala sekolah dengan guru.

Dalam proses pembelajaran pendidik dalam hal ini guru, sebaiknya sebelum pertama kalinya memulai pembelajaran guru harus memiliki RPP masing-masing sebagai acuan pembelajaran di kelas serta dijelaskan pula tujuan yang hendak dicapai dalam pembelajaran berlangsung agar tercipta pembelajaran yang kondusif, efisien

dan efektif sesuai dengan tujuan yang diharapkan agar siswa menerima materinya pun menyenangkan, guru pun juga harus memahami karakter siswa sehingga pembelajarannya dapat disesuaikan.

## DAFTAR PUSTAKA

- Arikanto, Suharsimi. *Penelitian Tindakan Kelas*. Jakarta: Bumi Aksara, 2008.
- Azwar Saifuddin, *Penyusunan Skala Psikologi*, Yogyakarta; Pustaka Pelajar, 1999.
- Bariyah, Nurul Oneng. *Kitab al- 'Itq ditakhrij oleh al-Bukhari*. Jakarta: Kalam Mulia, 2007.
- Departemen Agama R.I. *al-Qur'an dan Terjemahannya*. Bandung: Mizan, 1992.
- Djamarah, Syaiful Bahri. *Psikologi Belajar*. Jakarta: Rineka Cipta, 2002.
- Handoko, T. Hani, *Manajemen*. Yogyakarta: Bpfe, 1984.
- Hammadi, Ali. *Metodologi Penelitian*. Jakarta: Fakultas Ekonomi UI, 2010.
- Iqbal dan Hasan. *Pokok-Pokok Statistik*. Jakarta: Bumi Aksara, 2010.
- Kepmendiknas. Nomor 16 Tahun 2007 *tentang Standar Kualifikasi Akademik dan Kompetensi Guru*. Jakarta: Bsnp, 2007.
- Kasmawati. *Pengembangan Kinerja Tenaga Kependidikan*. Makassar: Alauddin University Press, 2012.
- Kartono, Kartini. *Pemimpin dan Kepemimpinan*. Surabaya: Usaha Nasional, 1993.
- Mangkunegara, Anwar Prabu. *Manajemen Sumber Daya Manusia*. Bandung: PT Rosda Karya, 2000.

- Margono, S. *Metodologi Penelitian Pendidikan*. Jakarta: Rineka Cipta, 2007.
- Nawawi, Hadari dan Martini Hadari. *Kepemimpinan yang Efektif*. Yogyakarta: Gadjah Mada University Press, 1995.
- Nata, Abudin. *Filsafat Pendidikan Islam*. Jakarta: Logos Wacana Ilmu, 1997.
- Pahmuddin. “Pengaruh Kepemimpinan Kepala Madrasah Terhadap Kinerja Guru”.  
*Skripsi*. Makassar: Fakultas Tarbiyah dan Keguruan UIN Alauddin, 2011.
- Poerwadarminta, W.J.S. *Kamus Umum Bahasa Indonesia*. Jakarta: Balai Pustaka, 1996.
- Purwanto. *Penerapan Kepemimpinan*. Jakarta: Raja Grafindo Persada, 1997.
- Republik Indonesia. Undang-Undang No. 14 Tahun 2005 *tentang Guru dan Dosen*.  
Jakarta: Sinar Grafika, 2006.
- S, Hasriani. “Kepemimpinan Kepala Sekolah dalam Mengektifkan Kinerja Guru”.  
*Skripsi*. Fakultas Tarbiyah dan Keguruan UIN Alauddin, 2010.
- Sugiyono. *Metodologi Penelitian Pendidikan*. Bandung: Alfabeta, 2011.
- Sulistiyani, Ambar Teguh dan Rosidah. *Manajemen Sumber Daya Manusia: Konsep, Teori dan Pengembangan dalam Konteks Organisasi Publik*. Yogyakarta: Graha Ilmu, 2003.

- Sastrohadiwiryono, B. Siswanto. *Manajemen Tenaga Kerja Indonesia Pendekatan Administratif dan Operasional*. Jakarta: Bumi Aksara, 2003.
- Suharsaputra, Uhar. *Administrasi Pendidikan*. Bandung: Refika Aditama, 2013.
- Supardi. *Kinerja Guru*. Jakarta: Rajawali Press, 2013.
- Saud, Udin Syaefuddin. *Strategi Guru*. Yogyakarta: GadjahMada, 2003.
- Saerozi, M. *Politik Pendidikan Agama Dalam Era Pluralisme: Telaah Historis Atas Kebijakan Pendidikan Agama Konfensional di Indonesia*. Yogyakarta: Tiara Wacana, 2004.
- Sugiyono. *Statistika untuk Penelitian*. Bandung: Alfabeta, 2014.
- Sudjino, Anas. *Pengantar Statistik Pendidikan*. Jakarta: Raja Grafindo, 2009.
- Supranto J. *Metode Penelitian Untuk Kuantitatif*. Jakarta: Rineka Cipta, 2010
- Sukardi, *Metodologi Penelitian Pendidikan Kompetensidan Praktiknya*. Jakarta: PT. Bumi Aksara, 2008.
- Tambunan, Toman Sony. *Pemimpindan Kepemimpinan*. Yogyakarta: Graha Ilmu, 2015.
- Tim Redaksi. *Peraturan Pemerintah RI No. 19 Tahun 2005 tentang Standar Nasional Pendidikan*. Jakarta: Sinar Grafika, 2005.

Tiro, Muhammad Arif. *Dasar-Dasar Statistik*. Makassar: State University Of Makassar, 1999.

Usman, Husaini. *Manajemen Teori, Praktik dan Riset Pendidikan*. Yogyakarta: Bumi Aksara, 2006.

LAMPIRAN – LAMPIRAN

**Tabel 4.1 Hasil Kuesioner pada Responden Guru**

<b>No.</b>	<b>Nama Responden</b>	<b>Nilai</b>
1.	R-1	68
2.	R-2	74
3.	R-3	72
4.	R-4	69
5.	R-5	75
6.	R-6	72
7.	R-7	68
8.	R-8	73
9.	R-9	70
10.	R-10	71
11.	R-11	75
12.	R-12	74
13.	R-13	75
14.	R-14	70
15.	R-15	59
16.	R-16	67
17.	R-17	71
18.	R-18	67
19.	R-19	66



20.	R-20	66
21.	R-21	66
22.	R-22	67
23.	R-23	66
24.	R-24	68
25.	R-25	70
26.	R-26	70
27.	R-27	67
28.	R-28	70
29.	R-29	68
30.	R-30	70
31.	R-31	68
32.	R-32	68
33.	R-33	71
34.	R-34	71
35.	R-35	68
36.	R-36	65
37.	R-37	70
38.	R-38	68
39.	R-39	69
40.	R-40	70

41.	R-41	63
42.	R-42	68
43.	R-43	70
44.	R-44	66
45.	R-45	68
46.	R-46	64
47.	R-47	73
48.	R-48	67
49.	R-49	64
50.	R-50	64
51.	R-51	66
52.	R-52	65
53.	R-53	73
54.	R-54	64
55.	R-55	70
56.	R-56	65
57.	R-57	73
58.	R-58	73
59.	R-59	68
60.	R-60	71
61.	R-61	70

62.	R-62	73
63.	R-63	66
64.	R-64	68
65.	R-65	69
66.	R-66	69
67.	R-67	58
68.	R-68	59
69.	R-69	61
70.	R-70	72
71.	R-71	67
72.	R-72	58
73.	R-73	64
74.	R-74	58
75.	R-75	67
76.	R-76	62
77.	R-77	58
78.	R-78	54
79.	R-79	57
80.	R-80	57
81.	R-81	56
82.	R-82	54

83.	R-83	62
	<b>Jumlah</b>	<b>5566</b>

**Tabel 4.7 Hasil Kuesioner Responden Pada Siswa**

<b>No.</b>	<b>Nama Responden</b>	<b>Nilai</b>
1.	R-1	61
2.	R-2	70
3.	R-3	57
4.	R-4	60
5.	R-5	67
6.	R-6	59
7.	R-7	64
8.	R-8	70
9.	R-9	57
10.	R-10	56
11.	R-11	66
12.	R-12	65
13.	R-13	66
14.	R-14	70
15.	R-15	71
16.	R-16	59
17.	R-17	71
18.	R-18	58
19.	R-19	67

20.	R-20	58
21.	R-21	56
22.	R-22	56
23.	R-23	62
24.	R-24	69
25.	R-25	64
26.	R-26	57
27.	R-27	68
28.	R-28	57
29.	R-29	51
30.	R-30	62
31.	R-31	71
32.	R-32	65
33.	R-33	69
34.	R-34	65
35.	R-35	55
36.	R-36	54
37.	R-37	59
38.	R-38	57
39.	R-39	61
40.	R-40	47

41.	R-41	54
42.	R-42	69
43.	R-43	69
44.	R-44	58
45.	R-45	65
46.	R-46	71
47.	R-47	66
48.	R-48	59
49.	R-49	64
50.	R-50	64
51.	R-51	57
52.	R-52	61
53.	R-53	67
54.	R-54	63
55.	R-55	69
56.	R-56	68
57.	R-57	70
58.	R-58	69
59.	R-59	62
60.	R-60	64
61.	R-61	56

62.	R-62	64
63.	R-63	65
64.	R-64	62
65.	R-65	64
66.	R-66	65
67.	R-67	59
68.	R-68	55
69	R-69	63
70	R-70	65
71	R-71	66
72	R-72	57
73	R-73	59
74	R-74	60
75	R-75	61
76	R-76	64
77	R-77	56
78	R-78	53
79	R-79	54
80	R-80	58
81	R-81	53
82	R-82	57



83	R-83	59
84	R-84	57
85	R-85	57
86	R-86	58
87	R-87	57
88	R-88	56
89	R-89	53
90	R-90	50
	<b>Jumlah</b>	<b>5529</b>

## **1. Sejarah Sekolah MTs Negeri Model Makassar**

Madrasah Tsanawiyah Negeri Model Makassar sebagai salah satu dari dua Madrasah unggulan yang ada di provinsi Sulawesi Selatan yang letaknya di Jalan A.P. Pettarani No. 1 A Makassar. Letak lokasi madrasah ini berada satu lokasi dengan Madrasah Aliyah (MAN 2 Model Makassar), yang letaknya sangat strategis serta mudah dijangkau oleh kendaraan umum dari berbagai kota di Makassar maupun dari Kabupaten Gowa. Sebelum ditunjuk sebagai salah satu Madrasah yang berstatus “Model (Percontohan) di Makassar oleh Departemen Agama melalui Direktorat Jenderal Bimbingan Agama, Madrasah Tsanawiyah Negeri Model Makassar dulunya bernama PGAN (Pendidikan Agama Negeri) selama kurang lebih 4 tahun mulai dari tahun 1979 – 1982.

Pada tahun 1982 Departemen Agama Republik Indonesia melakukan perubahan status Madrasah dari PGAN menjadi Madrasah Tsanawiyah Negeri Ujung Pandang, yang selanjutnya pada tahun 1998 ditingkatkan statusnya sebagai salah satu Madrasah Percontohan di Provinsi Sulawesi Selatan. Seiring dengan terjadinya perubahan nama kota Ujung Pandang menjadi Kota Makassar, maka pada tahun 1999 nama Madrasah juga mengalami perubahan menjadi Madrasah Tsanawiyah Negeri Model Makassar hingga saat ini.

## 2. Visi dan Misi sekolah MTs Negeri Model Makassar

### Visi:

- a. Terwujudnya Madrasah yang unggul dibidang Iptek dan Imtaq serta mampu mengimplementasikan dalam kehidupan sehari-hari

### Misi:

- a. Menyelenggarakan sistem Pendidikan yang Berkarakter dan Berorientasi pada peningkatan mutu
- b. Mewujudkan lingkungan belajar yang nyaman
- c. Menyiapkan Peserta Didik yang Berkualitas, Berdaya Saing Tinggi dan Berakhlakul Karimah.

ANGKET UNTUK MENGUKUR GAYA KEPEMIMPINAN KEPALA  
SEKOLAH

Respn	P-1	P-2	P-3	P-4	P-5	P-6	P-7	P-8	P-9	P-10	P-11	P-12	P-13	P-14	P-15	P-16	P-17	P-18	P-19	Jumlah skor
R-1	4	3	4	4	3	4	4	3	3	4	3	4	3	3	4	4	3	4	4	68
R-2	4	4	4	4	4	4	4	4	4	4	4	4	3	3	4	4	4	4	4	74
R-3	4	3	3	4	3	4	4	4	4	4	4	4	3	4	4	4	4	4	4	72
R-4	3	4	3	4	3	3	4	4	3	4	4	4	3	4	4	4	3	4	4	69
R-5	4	4	4	4	4	4	4	4	4	3	4	4	4	4	4	4	4	4	4	75
R-6	4	4	4	4	4	3	4	3	4	4	4	4	3	4	4	4	3	4	4	72
R-7	3	3	4	4	3	4	4	4	3	3	4	4	3	4	4	4	3	4	3	68
R-8	4	4	4	4	4	4	4	4	3	3	4	4	4	4	4	4	3	4	4	73
R-9	3	3	3	4	3	4	4	4	3	3	4	4	4	4	4	4	4	4	4	70
R-10	3	4	3	4	4	4	4	3	4	3	4	4	3	4	4	4	4	4	4	71
R-11	4	4	4	4	4	4	4	4	4	4	4	4	3	4	4	4	4	4	4	75
R-12	3	4	4	4	4	4	4	4	3	4	4	4	4	4	4	4	4	4	4	74
R-13	4	4	4	4	4	4	4	3	4	4	4	4	4	4	4	4	4	4	4	75
R-14	3	4	3	4	3	3	3	4	4	3	4	4	4	4	4	4	4	4	4	70
R-15	2	3	2	3	4	3	3	3	3	3	3	4	4	3	3	3	4	3	3	59
R-16	3	4	3	4	3	4	4	4	4	3	3	4	3	3	4	4	4	3	3	67
R-17	3	3	3	4	3	3	4	4	4	4	4	4	4	4	4	4	4	4	4	71
R-18	3	4	3	4	3	3	3	3	4	3	4	4	4	4	4	3	3	4	4	67
R-19	3	3	3	3	3	4	4	4	4	4	3	4	4	3	2	4	4	4	3	66
R-20	3	3	3	4	3	3	3	3	4	3	4	4	4	4	4	3	3	4	4	66
R-21	3	3	3	4	3	3	3	3	4	3	4	4	4	4	4	3	3	4	4	66
R-22	4	3	4	4	3	4	3	3	4	3	4	3	4	4	3	4	3	3	4	67
R-23	3	3	4	4	3	4	4	3	3	4	3	4	3	4	3	4	3	3	4	66
R-24	3	3	4	4	3	4	4	3	3	3	4	4	3	4	3	4	4	4	4	68
R-25	3	4	3	4	4	4	4	3	4	3	4	4	3	4	3	4	4	4	4	70
R-26	3	4	4	4	4	4	4	3	3	3	4	4	3	4	4	4	4	3	4	70
R-27	3	4	3	4	4	3	4	3	3	3	4	4	3	4	4	4	3	3	4	67
R-28	3	4	3	4	3	4	4	3	4	4	4	4	3	3	4	4	4	4	4	70
R-29	3	4	3	4	3	4	4	3	4	3	4	4	3	3	4	4	3	4	4	68
R-30	3	4	4	4	3	4	4	3	4	3	4	4	3	3	4	4	4	4	4	70
R-31	3	4	3	4	3	4	4	3	4	3	4	4	3	3	4	4	4	3	4	68
R-32	3	4	4	4	3	4	3	3	4	3	4	4	3	3	4	4	3	4	4	68
R-33	4	4	4	4	3	4	4	3	4	3	4	4	3	3	4	4	4	4	4	71
R-34	4	4	4	4	3	4	4	3	3	4	4	4	3	3	4	4	4	4	4	71

R-35	3	3	4	4	3	4	4	3	3	4	4	4	3	3	4	4	3	4	4	68
R-36	3	4	3	4	3	4	4	3	4	3	3	4	3	4	4	4	3	1	4	65
R-37	4	4	4	4	3	4	4	3	3	3	4	4	3	4	4	4	3	4	4	70
R-38	3	3	3	4	3	4	4	3	4	3	4	4	3	4	4	4	3	4	4	68
R-39	4	4	3	4	3	4	4	3	4	3	4	4	3	3	4	4	3	4	4	69
R-40	3	4	3	4	3	4	4	3	4	3	4	4	3	4	4	4	4	4	4	70
R-41	3	3	3	4	3	3	3	4	3	3	3	4	4	3	3	4	3	3	4	63
R-42	3	4	3	4	3	4	4	3	3	4	4	4	3	4	3	4	4	4	3	68
R-43	3	4	3	4	3	4	4	3	4	4	4	4	3	4	3	4	4	4	4	70
R-44	3	3	3	4	3	4	4	3	4	3	4	4	3	4	4	4	3	2	4	66
R-45	3	4	3	4	3	4	4	3	3	4	4	4	3	3	4	4	3	4	4	68
R-46	3	3	4	4	4	3	4	3	3	4	3	3	3	3	3	3	3	4	4	64
R-47	4	4	4	4	4	4	4	4	3	4	4	4	3	3	4	4	4	4	4	73
R-48	4	3	4	4	3	4	3	3	4	3	4	3	4	4	3	4	3	3	4	67
R-49	3	3	4	4	3	3	4	4	3	4	3	3	3	3	3	3	4	3	4	64
R-50	3	3	3	4	3	3	4	3	4	3	3	3	3	3	4	4	4	3	4	64
R-51	4	3	3	4	3	3	4	4	3	4	3	4	3	3	4	4	3	3	4	66
R-52	3	3	3	4	3	3	4	3	4	4	3	4	3	3	4	4	3	3	4	65
R-53	3	3	3	4	4	4	4	4	4	4	4	4	4	4	4	4	4	4	4	73
R-54	3	3	3	4	3	3	4	4	4	3	4	3	3	3	3	4	3	3	4	64
R-55	3	3	3	4	3	3	4	4	4	3	4	4	4	4	4	4	4	4	4	70
R-56	3	3	3	4	3	3	4	3	4	3	3	4	3	3	4	4	4	3	4	65
R-57	3	3	3	4	4	4	4	4	4	4	4	4	4	4	4	4	4	4	4	73
R-58	3	3	3	4	4	4	4	4	4	4	4	4	4	4	4	4	4	4	4	73
R-59	4	3	3	4	3	4	4	3	4	3	4	4	3	3	4	4	4	3	4	68
R-60	4	4	4	4	3	4	4	3	4	3	4	4	3	4	4	4	4	3	4	71
R-61	3	4	3	4	3	4	4	3	4	3	4	4	4	3	4	4	4	4	4	70
R-62	4	4	4	4	4	4	4	3	4	4	4	3	3	4	4	4	4	4	4	73
R-63	3	3	3	3	3	4	4	4	4	4	3	4	4	3	2	4	4	4	3	66
R-64	4	4	3	4	4	4	3	4	4	4	3	3	3	3	3	4	4	3	4	68
R-65	3	3	3	4	3	3	3	3	4	4	4	4	4	4	4	4	4	4	4	69
R-66	3	3	3	4	3	3	3	3	4	4	4	4	4	4	4	4	4	4	4	69
R-67	3	3	3	4	3	3	3	3	3	3	3	3	3	3	3	4	3	3	2	58
R-68	3	3	3	3	3	4	3	3	3	3	3	4	3	3	3	3	3	3	3	59
R-69	3	3	3	4	3	3	3	4	4	3	3	4	3	4	3	3	2	3	3	61
R-70	3	3	3	4	4	4	4	4	4	4	4	4	4	4	4	4	4	3	4	72
R-71	4	3	4	4	3	4	3	3	4	3	4	3	4	4	3	4	3	3	4	67
R-72	3	4	3	3	3	3	3	3	4	4	3	2	2	3	3	3	3	3	3	58
R-73	3	4	4	4	3	3	4	3	3	3	3	4	3	4	4	3	3	3	3	64

R-74	3	4	3	4	3	3	3	3	3	3	3	3	2	3	3	3	3	3	3	58
R-75	3	4	4	3	3	4	4	3	4	3	3	4	3	4	4	3	3	4	4	67
R-76	3	3	3	3	4	4	4	3	3	3	3	4	4	3	3	3	3	3	62	
R-77	3	3	3	3	3	4	3	3	3	3	3	3	3	3	3	3	3	3	58	
R-78	3	3	3	3	3	3	3	3	3	3	3	2	2	3	3	3	2	3	54	
R-79	3	3	3	3	3	3	3	3	3	3	3	3	3	3	3	3	3	3	57	
R-80	3	3	3	3	3	3	3	3	3	3	3	3	3	3	3	3	3	3	57	
R-81	3	3	3	3	3	3	3	3	3	3	3	3	2	3	3	3	3	3	56	
R-82	3	3	3	3	3	3	3	3	3	3	3	2	2	3	3	2	3	3	54	
R-83	3	3	3	4	4	4	4	3	4	3	3	3	3	3	3	3	3	3	62	
<b>Jumlah</b>																			<b>5566</b>	

### ANGKET UNTUK MENGUKUR KINERJA GURU

Respn	P1	P2	P3	P4	P5	P6	P7	P8	P9	P10	P11	P12	P13	P14	P15	P16	P17	P18	P19	P20	Jumlah
R-1	2	2	4	4	3	2	3	3	3	3	4	3	3	3	3	3	4	3	3	3	61
R-2	3	4	4	3	3	3	4	3	4	3	4	3	3	4	4	4	4	4	3	3	70
R-3	3	2	4	3	2	2	3	3	2	2	3	3	3	2	3	4	4	2	3	4	57
R-4	3	3	3	3	3	3	3	3	3	3	3	3	3	3	3	3	3	3	3	3	60
R-5	2	4	4	4	3	1	4	2	3	4	3	3	3	3	4	4	3	4	4	4	66
R-6	2	3	4	3	3	3	3	3	2	3	3	3	3	3	3	4	3	3	2	3	59
R-7	3	4	4	4	4	3	3	3	3	3	3	3	3	3	3	3	3	3	3	3	64
R-8	3	4	4	3	3	3	3	3	3	4	3	3	4	3	4	4	3	4	4	4	69
R-9	3	3	3	3	3	2	3	3	2	2	3	3	3	3	3	3	3	3	3	3	57
R-10	3	3	3	3	2	3	3	2	2	3	4	3	3	3	3	3	3	2	2	3	56
R-11	3	3	4	3	3	3	3	3	3	3	3	3	3	3	4	4	3	3	4	4	65
R-12	4	3	3	4	2	3	4	3	2	3	3	3	3	3	4	4	3	3	4	3	64
R-13	2	4	4	3	1	2	3	4	4	3	3	3	4	4	4	3	3	4	4	3	65
R-14	4	3	4	4	3	4	4	3	3	2	3	3	3	4	4	4	3	4	4	4	70
R-15	1	3	4	4	4	3	3	4	4	4	3	4	3	4	4	4	3	4	4	3	70
R-16	2	4	4	3	2	2	3	3	3	3	3	3	3	3	3	3	3	3	3	3	59
R-17	4	3	4	3	4	4	4	3	4	3	4	3	2	4	3	4	3	3	4	4	70
R-18	2	4	4	3	3	3	3	4	3	2	2	3	2	3	2	4	3	3	2	3	58
R-19	3	4	4	4	3	1	4	4	4	3	4	3	3	3	3	4	3	3	3	4	67
R-20	3	3	3	4	3	3	3	3	3	3	2	3	2	3	3	4	3	3	2	2	58
R-21	3	3	4	4	1	1	4	4	4	3	2	3	2	3	2	3	3	2	4	2	57
R-22	1	3	3	4	1	1	4	4	3	2	3	3	2	3	3	4	3	4	1	3	55

R-23	2	4	4	4	3	1	3	4	3	4	2	3	4	3	4	4	3	2	1	3	61	
R-24	4	4	4	4	4	2	3	4	3	3	3	3	4	3	3	4	3	3	3	3	4	68
R-25	2	4	4	3	2	2	4	4	4	4	2	3	4	3	2	3	3	3	3	3	4	63
R-26	2	2	4	4	2	2	3	3	4	2	3	4	2	3	4	3	3	2	4	4	2	58
R-27	2	3	4	4	4	2	4	4	3	3	4	4	4	3	3	4	3	4	4	3	3	69
R-28	3	3	3	3	3	2	3	3	2	2	3	3	3	3	3	3	3	3	3	3	3	57
R-29	3	3	4	3	2	1	3	2	2	2	3	3	2	2	3	3	3	2	3	2	3	51
R-30	3	4	4	3	2	1	3	4	3	3	3	3	3	3	3	3	3	3	3	3	4	61
R-31	1	4	4	4	1	1	4	4	4	4	4	4	4	4	4	4	3	4	4	4	4	70
R-32	4	3	3	4	3	1	3	3	3	4	3	4	3	4	3	3	3	4	3	3	3	64
R-33	2	2	4	4	1	1	4	4	4	4	4	4	4	4	3	4	3	4	4	4	4	68
R-34	2	4	4	4	3	2	4	3	2	4	3	4	4	3	3	3	3	3	3	3	4	65
R-35	2	3	3	3	3	2	3	3	3	3	3	3	3	2	3	3	3	2	2	2	3	55
R-36	3	3	3	3	1	3	2	3	2	2	3	3	3	3	4	3	3	2	2	2	3	54
R-37	2	3	3	3	3	2	3	4	3	3	3	3	3	2	4	4	3	2	3	3	3	59
R-38	2	3	3	3	2	2	3	3	3	3	3	3	3	3	3	4	3	2	3	3	3	57
R-39	2	3	4	3	3	3	3	4	3	3	3	3	3	3	3	3	3	2	3	3	4	61
R-40	2	2	2	2	2	2	3	1	2	2	3	2	3	3	3	2	3	3	3	3	3	48
R-41	3	3	3	3	3	2	3	2	2	2	3	2	3	3	3	2	3	3	3	3	3	54
R-42	3	3	4	4	3	3	3	4	4	2	3	4	4	4	3	4	3	4	3	4	4	69
R-43	3	4	4	4	3	3	4	4	4	4	4	3	3	4	3	3	3	3	3	3	3	69
R-44	2	2	2	3	3	2	4	3	2	3	3	3	3	2	4	3	3	3	3	4	4	58
R-45	3	4	4	3	3	3	3	3	3	3	4	3	4	3	3	4	3	3	3	3	3	65
R-46	3	4	4	3	3	2	4	4	3	4	4	4	4	3	4	4	3	3	3	3	4	70
R-47	3	3	4	4	3	2	3	4	3	3	4	4	3	2	4	4	3	3	4	3	3	66
R-48	2	2	3	4	3	2	4	3	2	3	3	3	3	3	3	4	3	2	3	3	3	58
R-49	3	3	3	4	3	3	3	3	3	3	3	3	3	3	3	4	3	3	3	3	4	63
R-50	1	3	3	3	4	2	4	3	3	4	3	4	3	4	3	4	3	4	3	3	3	64
R-51	2	3	4	4	2	1	3	3	3	3	3	3	3	2	4	2	3	2	4	3	3	57
R-52	2	3	4	4	2	1	3	3	3	3	3	3	3	3	4	4	3	3	3	3	3	60
R-53	4	3	4	4	2	3	4	3	2	3	3	3	3	3	4	4	3	4	4	3	3	66
R-54	3	3	4	4	3	3	3	3	3	3	3	3	3	3	3	3	3	3	3	3	4	63
R-55	3	3	4	4	3	3	4	3	3	4	4	3	3	3	3	4	3	3	4	4	4	68
R-56	3	3	3	4	3	2	4	3	4	3	4	3	4	4	4	3	3	3	3	3	4	67
R-57	4	3	4	4	3	4	4	3	3	3	3	4	4	3	3	3	3	3	4	4	4	69
R-58	4	3	4	3	4	2	4	3	3	3	3	4	3	4	4	4	3	4	3	3	3	68
R-59	3	2	4	3	3	2	3	3	2	3	3	3	4	3	4	4	3	3	3	3	3	61
R-60	2	3	3	3	3	3	3	3	4	4	3	4	4	4	3	3	3	3	2	3	3	63
R-61	1	2	3	3	3	2	3	3	3	3	1	3	4	4	4	2	3	3	3	3	3	56







	Sig. (2-tailed)	,979	,069	,743	,076	,048	,293	,975	,001	,013	,446	,002	,000		,00
	N	83	83	83	83	83	83	83	83	83	83	83	83	83	8
	Pearson Correlation	,087	,112	,196	,380**	,197	,128	,129	,132	,227*	,021	,529**	,345**	,395**	
x14	Sig. (2-tailed)	,435	,314	,076	,000	,075	,250	,244	,236	,039	,851	,000	,001	,000	
	N	83	83	83	83	83	83	83	83	83	83	83	83	83	8
	Pearson Correlation	,223*	,373**	,188	,571**	,114	,132	,402**	,035	,235*	,044	,557**	,517**	,116	,320
x15	Sig. (2-tailed)	,043	,001	,089	,000	,305	,234	,000	,755	,032	,691	,000	,000	,297	,00
	N	83	83	83	83	83	83	83	83	83	83	83	83	83	8
	Pearson Correlation	,360**	,235*	,200	,610**	,083	,456**	,511**	,259	,306**	,273*	,573**	,474**	,256*	,24
x16	Sig. (2-tailed)	,001	,032	,070	,000	,455	,000	,000	,018	,005	,013	,000	,000	,019	,02
	N	83	83	83	83	83	83	83	83	83	83	83	83	83	8
	Pearson Correlation	,086	,239*	,028	,290**	,286**	,343**	,422**	,280*	,335**	,321**	,387**	,415**	,359**	,14
x17	Sig. (2-tailed)	,438	,029	,805	,008	,009	,002	,000	,010	,002	,003	,000	,000	,001	,20
	N	83	83	83	83	83	83	83	83	83	83	83	83	83	8
	Pearson Correlation	,153	,241*	,236*	,219*	,155	,209	,259	,186	,125	,338**	,551**	,383*	,290**	,21
x18	Sig. (2-tailed)	,167	,028	,032	,046	,162	,058	,018	,092	,261	,002	,000	,000	,008	,05
	N	83	83	83	83	83	83	83	83	83	83	83	83	83	8
	Pearson Correlation	,348**	,242*	,308**	,626**	,152	,240	,399**	,089	,370**	,220*	,620**	,426**	,296**	,359
x19	Sig. (2-tailed)	,001	,028	,005	,000	,171	,029	,000	,425	,001	,046	,000	,000	,007	,00
	N	83	83	83	83	83	83	83	83	83	83	83	83	83	8
	Pearson Correlation	,450**	,430**	,408**	,657**	,398**	,527**	,604**	,346**	,407**	,383**	,758**	,651**	,455**	,505
Jumla hx	Sig. (2-tailed)	,000	,000	,000	,000	,000	,000	,000	,001	,000	,000	,000	,000	,000	,00
	N	83	83	83	83	83	83	83	83	83	83	83	83	83	8

\*. Correlation is significant at the 0.05 level (2-tailed).

\*\* Correlation is significant at the 0.01 level (2-tailed).

## Reliability

### Scale: Gaya Kepemimpinan Kepala Sekolah

Case Processing Summary

		N	%
	Valid	83	100,0
Cases	Excluded <sup>a</sup>	0	,0
	Total	83	100,0

- a. Listwise deletion based on all variables in the procedure.

**Reliability Statistics**

Cronbach's Alpha	N of Items
,862	19

**Item-Total Statistics**

	Scale Mean if Item Deleted	Scale Variance if Item Deleted	Corrected Item-Total Correlation	Cronbach's Alpha if Item Deleted
x1	63,82	23,321	,373	
x2	63,60	23,267	,344	
x3	63,73	23,392	,321	
x4	63,22	22,904	,612	
x5	63,80	23,604	,319	
x6	63,42	22,857	,452	
x7	63,35	22,620	,542	
x8	63,75	23,777	,260	
x9	63,45	23,421	,320	
x10	63,67	23,539	,295	
x11	63,42	21,735	,712	
x12	63,33	22,051	,585	
x13	63,81	22,938	,360	
x14	63,54	22,885	,424	
x15	63,43	22,151	,545	
x16	63,30	22,237	,679	
x17	63,60	21,877	,559	
x18	63,53	22,057	,499	
x19	63,31	22,023	,675	



x12	Pearson Correlation	-,008	,083	,325**	,351**	,130	,053	,266*	,404**	,328**	,362**	,205	1	,241*	,256*
	Sig. (2-tailed)	,941	,434	,002	,001	,222	,619	,011	,000	,002	,000	,052		,022	,015
	N	90	90	90	90	90	90	90	90	90	90	90	90	90	90
x13	Pearson Correlation	-,036	,158	,170	,033	,084	-,022	,090	,178	,123	,381**	,154	,241*	1	,327**
	Sig. (2-tailed)	,737	,138	,110	,756	,432	,839	,397	,093	,249	,000	,146	,022		,002
	N	90	90	90	90	90	90	90	90	90	90	90	90	90	90
x14	Pearson Correlation	-,003	,268*	,125	,206	,051	,121	,334**	,119	,412**	,192	,268*	,256*	,327**	1
	Sig. (2-tailed)	,979	,011	,241	,051	,635	,256	,001	,265	,000	,070	,011	,015	,002	
	N	90	90	90	90	90	90	90	90	90	90	90	90	90	90
x15	Pearson Correlation	,016	,066	,079	,179	-,042	-,025	,070	-,002	-,052	,109	,190	,117	,183	,105
	Sig. (2-tailed)	,884	,539	,462	,092	,696	,818	,509	,987	,627	,307	,073	,274	,084	,326
	N	90	90	90	90	90	90	90	90	90	90	90	90	90	90
x16	Pearson Correlation	,155	,370**	,427**	,370**	,085	,120	,338**	,336**	,097	,146	,366**	,285**	,069	,223
	Sig. (2-tailed)	,144	,000	,000	,000	,428	,258	,001	,001	,363	,171	,000	,006	,521	,035
	N	90	90	90	90	90	90	90	90	90	90	90	90	90	90
x17	Pearson Correlation	,145	,255*	,229*	,228*	-,070	-,018	,225*	,090	,054	,322**	,247*	,084	,267*	,300**
	Sig. (2-tailed)	,173	,015	,030	,031	,514	,870	,033	,399	,614	,002	,019	,431	,011	,004
	N	90	90	90	90	90	90	90	90	90	90	90	90	90	90
x18	Pearson Correlation	,034	,151	,126	,144	,163	,086	,321**	,129	,251*	,277**	,121	,314**	,235*	,466**
	Sig. (2-tailed)	,748	,156	,235	,177	,124	,423	,002	,224	,017	,008	,255	,003	,026	,000
	N	90	90	90	90	90	90	90	90	90	90	90	90	90	90
x19	Pearson Correlation	,270**	,072	,402**	,322**	-,023	,114	,390**	,076	,141	,117	,365**	,250*	,134	,122
	Sig. (2-tailed)	,010	,501	,000	,002	,830	,285	,000	,475	,185	,272	,000	,018	,208	,253
	N	90	90	90	90	90	90	90	90	90	90	90	90	90	90
x20	Pearson Correlation	,108	,347**	,227*	,184	,047	,094	,343**	,199	,064	,192	,378**	,120	,378**	,243*
	Sig. (2-tailed)	,312	,001	,032	,083	,657	,379	,001	,060	,548	,070	,000	,259	,000	,021
	N	90	90	90	90	90	90	90	90	90	90	90	90	90	90
Jumlah	Pearson Correlation	,350**	,522**	,595**	,534**	,263*	,318**	,549**	,424**	,450**	,453**	,543**	,507**	,413**	,528**
	Sig. (2-tailed)	,001	,000	,000	,000	,012	,002	,000	,000	,000	,000	,000	,000	,000	,000
	N	90	90	90	90	90	90	90	90	90	90	90	90	90	90

\*. Correlation is significant at the 0.05 level (2-tailed).

\*\* Correlation is significant at the 0.01 level (2-tailed).

## Reliability

### Scale: Gaya Kepemimpinan Kepala Sekolah

#### Case Processing Summary

		N	%
Cases	Valid	90	100,0

Excluded <sup>a</sup>	0	,0
Total	90	100,0

- a. Listwise deletion based on all variables in the procedure.

**Reliability Statistics**

Cronbach's Alpha	N of Items
,808	20

**Item-Total Statistics**

	Scale Mean if Item Deleted	Scale Variance if Item Deleted	Corrected Item-Total Correlation	Cron
x1	58,89	28,976	,222	
x2	58,44	28,002	,429	
x3	57,94	28,053	,527	
x4	58,03	28,572	,463	
x5	58,70	29,830	,142	
x6	59,26	29,204	,183	
x7	58,12	28,603	,483	
x8	58,29	29,129	,340	
x9	58,50	28,567	,352	
x10	58,40	28,872	,368	
x11	58,43	27,889	,454	
x12	58,30	29,224	,449	
x13	58,28	29,169	,327	
x14	58,32	28,311	,448	
x15	58,16	29,773	,235	
x16	58,12	27,322	,537	
x17	58,11	28,549	,442	
x18	58,41	28,447	,432	
x19	58,49	27,579	,438	
x20	58,24	28,344	,475	



Nur Udiana Musmin, dilahirkan di Palopo pada tanggal 1 Januari 1994. Anak ke-4 dari 6 bersaudara, hasil buah kasih dari Musmin dan Rabina S.Pd. Penulis mulai memasuki jenjang pendidikan pada usia 6 tahun yaitu pada tingkat kelas satu SDN 274 Mattirowalie Palopo, kemudian melanjutkan pendidikan pada tingkat SMP sampai SMA disalah satu Pesantren Modern Datuk Sulaiman Kabupaten Palopo Selama 6 tahun penulis berada di lingkungan religi. Tidak sampai disitu saja penulis melanjutkan pendidikan tingkat perguruan tinggi di salah satu Universitas Islam kota Makassar yakni UIN Alauddin Makassar pada tahun 2012, dan mengambil jurusan Manajemen Pendidikan Islam Fakultas Tarbiyah dan Keguruan. Lulus Strata Satu (S1) pada tahun 2016.

Adapun pengalaman Organisasi yang pernah dilalui yaitu; menjadi anggota HMJ MPI, Anggota Edit Bahasa Inggris UIN, NGC Bahasa Inggris UIN, Tae Kwon Do UIN, Wahdah Islamiyah Makassar.