

PERBANDINGAN HASIL BELAJAR SISWA MENGGUNAKAN MODEL
PEMBELAJARAN THINK-PAIR-SHARE DENGAN MODEL
PEMBELAJARAN ARTIKULASI TERHADAP
HASIL BELAJAR BIOLOGI SISWA KELAS
X SMA YAPIP SUNGGUMINASA
KAB. GOWA



SKRIPSI

Diajukan untuk Memenuhi Salah Satu Syarat Meraih Gelar Sarjana Pendidikan
(S.Pd) pada Jurusan Pendidikan Biologi Fakultas Tarbiyah dan Keguruan
UIN Alauddin Makassar

OLEH:

SATRIANY SULEMAN

NIM: 20403110090

FAKULTAS TARBIYAH DAN KEGURUAN UIN
ALAUDDIN MAKASSAR

2015

PERNYATAAN KEASLIAN SKRIPSI

Mahasiswa yang bertandatangan di bawahini:

Nama : Satriany Suleman
NIM : 20403110090
Tempat/Tgl. Lahir : Makale/ 24 November 1991
Jurusan : Pendidikan Biologi
Fakultas : Tarbiyah dan Keguruan UIN Alauddin Makassar
Alamat : Jln. Sultan Alauddin 4 Makassar
Judul Skripsi : Perbandingan Hasil Belajar Siswa dengan Model Pembelajaran Think-Phair-Share dan Model Pembelajaran Artikulasi terhadap Hasil Belajar Biologi Siswa Kelas X SMA YAPIP Sungguminasa Kab. Gowa

Menyatakan dengan sesungguhnya dan penuh kesadaran skripsi ini benar adalah hasil karya penulis sendiri. Jika dikemudian hari terbukti bahwa karya ini merupakan duplikat, tiruan atau dibuat oleh orang lain, baik sebagian atau seluruhnya, maka skripsi dan gelar yang diperoleh karenanya batal demi hukum.

Makassar, 12 Agustus 2015

Penyusun,

Satriany Suleman
NIM. 20403110090

KATA PENGANTAR

Alhamdulillah atas izin dan petunjuk Allah SWT. Skripsi ini dapat terselesaikan walaupun dalam bentuk yang sangat sederhana. Pernyataan rasa syukur kepada sang Khalik atas hidayah-Nya yang diberikan kepada penulis dalam mewujudkan karya ini. Shalawat dan salam semoga tetap tercurahkan kepada junjungan kita umat manusia Muhammad Rasulullah SAW sebagai suri tauladan yang merupakan sumber inspirasi dan motivasi dalam berbagai aspek kehidupan setiap insan termasuk penulis.

Judul penelitian yang penulis jadikan skripsi adalah “Perbandingan Hasil Belajar Siswa dengan Model Pembelajaran Think-Pair-Share dan Model Pembelajaran Artikulasi pada Mata Pelajaran Biologi Kelas X SMA YAPIP Sungguminasa Kab. Gowa”. Dalam bidang akademik khususnya program Sarjana (S1), skripsi menjadi syarat mutlak mahasiswa selesai tidaknya dari dunia kampus yang dijalani kurang lebih empat tahun.

Penulis menyadari sepenuhnya bahwa dalam penyelesaian skripsi ini tidak akan terselesaikan tanpa bantuan bimbingan dan dukungan dari berbagai pihak, tulisan ini tidak dapat terselesaikan sebagaimana mestinya. Oleh karena itu, penulis menyampaikan penghargaan dan ucapan terimakasih yang tak terhingga kepada mereka yang telah memberikan andilnya sampai skripsi ini dapat diselesaikan. Penulis menyampaikan ucapan terima kasih yang tulus dan sedalam-dalamnya

kepada orang tua saya, ibu saya, Rugaiyah dan ayah saya, Suleman yang senantiasa memberikan doa dan nasehat sehingga penulis dapat menyelesaikan skripsi ini. Dan tak lupa pula penulis mengucapkan terima kasih kepada suami saya tercinta Budi Raharjo atas segala doa dan dukungannya selama ini sehingga skripsi ini bisa terselesaikan serta seluruh keluarga yang selalu memberikan dukungan moril serta amanah untuk menuntut ilmu hingga tingkat yang lebih tinggi, dan terima kasih juga kepada:

1. Prof. Dr. H. Musafir Pababbari, M.Si., selaku Rektor UIN Alauddin Makassar, Prof. Dr. Mardan, M.Ag. (wakil rektor I), Prof. Dr. Lomba Sultan, M.Ag. (Wakil Rektor II), dan Prof. Siti Aisyah, MA., PhD. (Wakil Rektor III).
2. Dr. H. Muh. Amri, Lc., M.Ag selaku Dekan Fakultas Tarbiyah dan Keguruan UIN Alauddin Makassar.
3. Jamilah, S.Si., M.Si., selaku Ketua Jurusan Pendidikan Biologi dan H. Muh. Rapi, S. Ag., M. Pd., selaku Sekretaris Jurusan Pendidikan Biologi UIN Alauddin Makassar.
4. Dr. Ilyas Ismail, M. Si., M. Pd. dan Ridwan Idris S. Ag., M. Pd. selaku pembimbing I dan pembimbing II yang telah memberikan bimbingan, arahan, dan petunjuk mulai dari penyusunan proposal hingga rampungannya skripsi ini.
5. Segenap Dosen Fakultas Tarbiyah dan Keguruan UIN Alauddin Makassar yang telah memberikan kesempatan kepada penulis untuk mengikuti pendidikan, memberikan ilmu pengetahuan, dan pelayanan yang layak selama penulis melakukan studi.

6. Teman-teman jurusan pendidikan Biologi khususnya angkatan 2011 UIN Alauddin Makassar dan teristimewa untuk kelas Biologi 5,6 yang selama hampir empat tahun ini telah berbagi suka dan duka serta memberikan banyak motivasi, bantuan dan telah menjadi teman diskusi yang hebat bagi penulis.
7. Semua pihak yang tidak dapat penulis sebutkan satu persatu yang telah banyak memberikan sumbangsih moral maupun moril kepada penulis selama kuliah delapan semester hingga penulisan skripsi ini.

Segala bantuan yang telah disumbangkan tidak dapat penulis balas. Hanya Allah swt jualah yang dapat membalas sesuai dengan amal bakti Bapak.

Harapan penulis semoga tulisan ini bermanfaat bagi pengembangan ilmu pengetahuan khususnya pada jurusan penulis yakni Pendidikan Biologi dan UIN Alauddin Makassar secara umum. Penulis akan terus menjaga citra baik almamater dimata masyarakat sebagai universitas kehidupan mahasiswa yang sesungguhnya. Semoga bantuan yang telah diberikan bernilai ibadah dan mendapat pahala di sisi Allah SWT.amin..

Makassar, Agustus 2015

Penulis

DAFTAR ISI

JUDUL.....	i
PERNYATAAN KEASLIAN SKRIPSI.....	ii
PERSETUJUAN PEMBIMBING.....	iii
PENGESAHAN SKRIPSI.....	iv
KATA PENGANTAR.....	v
DAFTAR ISI.....	viii
DAFTAR TABEL.....	x
DAFTAR GAMBAR.....	xi
ABSTRAK.....	xii
BAB I PENDAHULUAN	
A. Latar Belakang	1
B. Rumusan Masalah	5
C. Hipotesis	6
D. Definisi Operasional Variabel	6
E. Tujuan.....	7
F. Manfaat Penelitian	8
BAB II TINJAUAN TEORITIS	
A. Hasil Belajar.....	10
B. Model Pembelajaran Kooperatif.....	20
C. Model Pembelajaran Think-pair-share...22	
D. Model Pembelajaran Artikulasi.....	27
BAB III METODOLOGI PENELITIAN	
A. Jenis, Lokasi dan Desain Penelitian	31
B. Populasi dan Sampel	32
C. Instrumen Penelitian	34
D. Prosedur Pengumpulan Data	35
E. Tehnik Analisis Data	35

BAB IV HASIL DAN PEMBAHASAN

A. Hasil Penelitian	43
B. Pembahasan	65

BAB V PENUTUP

A. Kesimpulan	71
B. Implikasi	72

DAFTAR PUSTAKA**LAMPIRAN-LAMPIRAN****DAFTAR RIWAYAT HIDUP**

DAFTAR TABEL

Tabel 3.1	Desain Penelitian Nonequivalent Control Group Design.....	28
Tabel 3.2	Kategori Hasil Belajar.....	35
Tabel 4.1	Hasil Belajar Siswa dengan Model Pembelajaran Think-pair-share.....	39
Tabel 4.2	Distribusi Frekuensi Nilai Pretest (Model Pembelajaran Think-pair-share).....	43
Tabel 4.3	Kategori Hasil Belajar Siswa dengan Model Pembelajaran Think-pair-share Kelas X ₁ (Pretest).....	44
Tabel 4.4	Distribusi Frekuensi Nilai Posttest (Model Pembelajaran Think-pair-share).....	46
Tabel 4.5	Kategori Hasil Belajar Siswa dengan Model Pembelajaran Think-pair-share Kelas X ₁ (Posttest).....	47
Tabel 4.6	Nilai Statistik Deskriptif Hasil Pretest Posttest pada Kelas X ₁	48
Tabel 4.8	Hasil Belajar Siswa dengan Model Pembelajaran Artikulasi.....	49
Tabel 4.9	Distribusi Frekuensi Nilai Pretest (Model Pembelajaran Artikulasi).....	52
Tabel 4.10	Kategori Hasil Belajar Siswa dengan Model Pembelajaran Artikulasi (Posttest).....	53
Tabel 4.11	Distribusi Frekuensi Nilai Posttest (Model Pembelajaran Artikulasi).....	56
Tabel 4.12	Kategori Hasil Belajar Siswa dengan Model Pembelajaran Artikulasi Kelas X ₂ (Posttest).....	57

Tabel 4.13 Nilai Statistik Deskriptif Hasil Pretest Posttest pada Kelas

X₂..... 57 x

DAFTAR GAMBAR

Gambar 4.1	Histogram Frekuensi Pretest Hasil Belajar Biologi Kelas X_1	43
Gambar 4.2	Histogram Frekuensi Posttest Hasil Belajar Biologi Kelas X_1	47
Gambar 4.3	Histogram Frekuensi Pretest Hasil Belajar Biologi Kelas X_2	53
Gambar 4.4	Histogram Frekuensi Posttest Hasil Belajar Biologi Kelas X_2	56

ABSTRAK

Nama : Satriany Suleman
NIM : 20403110090
Judul : Perbandingan Hasil Belajar Siswa dengan Model Pembelajaran Think-Pair-Share dan Model Pembelajaran Artikulasi pada Mata Pelajaran Biologi Kelas X SMA YAPIP Sungguminasa Kab. Gowa.

Skripsi ini membahas tentang (1) Bagaimana hasil belajar siswa dengan menggunakan model pembelajaran think-pair-sshare pada mata pelajaran biologi kelas X SMA YAPIP Sungguminasa Kab. Gowa, (2) Bagaimana hasil belajar siswa dengan menggunakan model pembelajaran artikulasi pada mata pelajaran biologi kelas X SMA YAPIP Sungguminasa Kab. Gowa dan (3) Apakah terdapat perbedaan hasil belajar siswa dengan menggunakan model pembelajaran think-pair-share dan model pembelajaran artikulasi pada mata pelajaran biologi kelas X SMA YAPIP Sungguminasa Kab. Gowa.

Tujuan penelitian ini adalah (1) untuk mengetahui hasil belajar siswa dengan menggunakan model pembelajaran think-pair-share pada mata pelajaran biologi kelas X SMA YAPIP Sungguminasa Kab. Gowa, (2) mengetahui hasil belajar siswa dengan model pembelajaran artikulasi pada mata pelajaran biologi kelas X SMA YAPIP Sungguminasa Kab. Gowa, (3) untuk mengetahui apakah terdapat perbedaan hasil belajar siswa dengan menggunakan model pembelajaran think-pair-share dan model pembelajaran artikulasi pada mata pelajaran biologi kelas X SMA YAPIP Sungguminasa Kab. Gowa.

Jenis penelitian yang digunakan dalam penelitian ini adalah penelitian eksperimen. Populasi dalam penelitian ini adalah seluruh siswa kelas X SMA YAPIP Sungguminasa Kab. Gowa yang terdiri dari 2 kelas, dengan penyebaran yang homogen. Teknik pengambilan sampel dari penelitian ini adalah dengan cara teknik simple random sampling. Dikatakan simple (sederhana) karena pengambilan anggota sampel dari populasi dilakukan secara acak. Teknik pengumpulan data dilakukan dengan menggunakan instrumen tes berbentuk pilihan ganda sejumlah 25 nomor (materi ekosistem) Teknik analisis data menggunakan analisis deskriptif dan analisis inferensial.

Hasil penelitian yang diperoleh pada kedua kelompok tersebut melalui analisis statistik deskriptif, rata-rata hasil belajar biologi menggunakan model pembelajaran think-pair-share sebesar = 77,1 sedangkan rata-rata hasil belajar biologi kelompok menggunakan model pembelajaran artikulasi sebesar = 74,12 Hasil analisis inferensial data menunjukkan bahwa nilai signifikansi yang diperoleh $t_{hitung} 2,73 > t_{tabel} 2,024$ dan signifikansi ($0,000 < 0,05$). Sehingga dapat disimpulkan bahwa terdapat perbedaan hasil belajar dengan menggunakan model pembelajaran think-pairshare dan model pembelajaran artikulasi pada mata pelajaran biologi kelas X SMA YAPIP Sungguminasa Kab. Gowa. xi

BAB I PENDAHULUAN

A. Latar Belakang

Pendidikan merupakan suatu keharusan bagi setiap manusia dan merupakan salah satu faktor yang mempengaruhi tumbuh dan berkembangnya suatu Negara. Pendidikan merupakan masalah yang tidak pernah selesai karena pendidikan selalu terasa tidak pernah memuaskan. Pendidikan selalu dibicarakan bahkan selalu menjadi bahan perdebatan, dan semua orang mengambil bagian bila yang dibicarakan adalah pendidikan karena semua orang berkepentingan dengan pendidikan. Orang yang ingin memperbaiki seseorang, sekelompok orang, suatu negara, dan bahkan dunia, pasti akan melakukannya, langsung atau tidak langsung melalui pendidikan¹.

Pendidikan mempunyai peranan yang sangat strategis dalam pembangunan bangsa. Berbagai kajian di berbagai negara menunjukkan adanya hubungan yang kuat antara tingkat pendidikan dengan tingkat perkembangan bangsa. Pendidikan yang mampu memfasilitasi perkembangan bangsa adalah pendidikan yang merata, bermutu dan relevan dengan kebutuhan masyarakat. Di Indonesia diharapkan mampu menciptakan seorang pendidik yang demokratis-religius yang berjiwa mandiri, bermartabat, menjunjung tinggi harkat kemanusiaan dan menekankan keunggulan masyarakat di berbagai bidang sehingga tercapai kemajuan dan kemakmuran. Saat ini berbagai cara sudah dilakukan dalam rangka pencapaian tujuan pendidikan Indonesia,

¹ Ahmad Tafsir, Filsafat Pendidikan Islami (Bandung: PT Remaja Rosdakarya, 2010), h. 40.

mulai dari pemenuhan kebutuhan sarana dan prasarana pendidikan, peningkatan kompetensi guru melalui penataran, pengadaan sertifikasi guru sampai pada perubahan dan pengembangan kurikulum.

Berkaitan dengan usaha yang menyiapkan sumber daya manusia yang berkualitas, pemerintah Republik Indonesia telah memberikan perhatian yang cukup besar terhadap dunia pendidikan dengan berusaha keras untuk meningkatkan mutu pendidikan nasional. Langkah konkritnya adalah dengan disusunnya UU No. 20 tahun 2003 tentang Sistem Pendidikan Nasional. Dalam Bab II pasal 3 dinyatakan bahwa:

Pendidikan nasional berfungsi mengembangkan kemampuan dan membentuk watak serta peradaban bangsa yang bermartabat dalam rangka mencerdaskan kehidupan bangsa, bertujuan untuk berkembangnya potensi peserta didik agar menjadi manusia yang beriman dan bertakwa kepada Tuhan Yang Maha Esa, berakhlak mulia, sehat, berilmu, cakap, kreatif, mandiri, dan menjadi warga negara yang demokratis serta bertanggungjawab.²

Melalui proses pendidikan, suatu bangsa berusaha untuk mencapai tujuan– tujuan tertentu yang direncanakan. Proses pendidikan yang diselenggarakan dan melaksanakan suatu bangsa dalam upaya menumbuhkan dan mengembangkan watak atau kepribadian bangsa, memajukan kehidupan bangsa dalam berbagai bidang kehidupannya, serta mencapai tujuan nasional bangsa yang bersangkutan, itulah yang disebut dengan sistem pendidikan nasional.

Pendidikan memiliki peran dan berpengaruh positif terhadap segala bidang kehidupan dan perkembangan manusia dengan berbagai aspek kepribadiannya.

² Republik Indonesia, "Undang-Undang Sisdiknas (sistem pendidikan nasional) UU RI No. 20 Th. 2003 (Jakarta: Sinar Grafika, 2011), h. 7.

Pengaruh pendidikan dapat dilihat dan dirasakan secara langsung dalam perkembangan dan kehidupan masyarakat, kehidupan kelompok dan kehidupan individu. Selain itu, pendidikan juga menentukan model manusia yang akan dihasilkannya serta pendidikan memberikan kontribusi yang sangat besar terhadap kemajuan suatu bangsa.³

Masalah pendidikan dan pembelajaran merupakan masalah yang cukup kompleks, karena banyak faktor yang mempengaruhinya salah satunya adalah guru. Guru memiliki peranan yang sangat penting dan utama dalam proses belajar mengajar, karena keberhasilan proses pembelajaran sangat ditentukan oleh faktor guru. Menurut Syaodih yang dikutip dari Mulyasa mengemukakan bahwa guru memegang peranan yang cukup penting baik dalam perencanaan maupun dalam pelaksanaan kurikulum. Kualitas guru dapat ditinjau dari dua segi yaitu dari segi proses dan dari segi hasil. Dari segi proses guru dikatakan berhasil apabila mampu melibatkan sebagian besar peserta didik secara aktif, baik fisik, mental, maupun sosial dalam proses pembelajaran. Sedangkan dari segi hasil, guru dikatakan berhasil apabila pembelajaran yang diberikannya mampu mengubah perilaku sebagian besar peserta didik kearah penguasaan kompetensi dasar yang lebih baik⁴.

Guru sebagai tenaga pengajar yang membimbing siswa secara langsung di kelas dan pihak sekolah sebagai fasilitator dalam penyelenggaraan proses pembelajaran, senantiasa mengevaluasi sejauh mana hasil yang telah dicapai sehubungan dengan permasalahan mencari, merumuskan dan proses berpikir siswa dalam hal mata

³ Mulyasa, Menjadi Guru Profesional: Menciptakan Pembelajaran Kreatif dan Menyenangkan (Bandung: PT Remaja Rosdakarya, 2011), h. 3-4.

⁴ Mulyasa, Menjadi Guru Profesional: Menciptakan Pembelajaran Kreatif dan Menyenangkan (Bandung: PT Remaja Rosdakarya, 2011), h. 13-14.

pelajaran biologi kelas X SMA. Tentunya hal ini dapat diketahui dengan tinggi rendahnya hasil belajar siswa setelah diajar dengan mengefektifkan metode pembelajaran yang digunakan dalam proses pembelajaran.

Pada saat sekarang ini banyak metode atau model pembelajaran yang digunakan dalam proses belajar mengajar di sekolah, dan berdasarkan hasil pengamatan yang telah dilakukan sebelum turun kelapangan saya sebagai peneliti melakukan wawancara atau tanya jawab kepada guru bidang studi biologi bahwa disekolah tersebut kebanyakan masih menggunakan metode pembelajaran konvensional, sehingga saya berkeinginan untuk menerapkan model pembelajaran kooperatif yaitu model pembelajaran think-pair-share dan model pembelajaran artikulasi sebagai perbandingan hasil belajar siswa pada mata pelajaran biologi.

Berdasarkan observasi peneliti di SMA YAPIP khususnya pada kelas X SMA, ketuntasan belajar siswa masih rendah dan kebanyakan siswa remedial karena tidak mencapai nilai ketuntasan yang telah ditetapkan oleh guru.

Setelah dilakukan wawancara terhadap siswa dan guru, maka penulis memperoleh informasi bahwa model pembelajaran yang diterapkan di sekolah tersebut tidak menuntut keaktifan baik siswa maupun guru tersebut. Model pembelajaran yang diterapkan sangatlah vakum sehingga pengetahuan siswa pada mata pelajaran biologi minim, sehingga sangat penting peneliti untuk menerapkan model pembelajaran think-pair-share dan model artikulasi.

Hasil penelitian terkait dengan penelitian ini adalah pada penelitian yang dilakukan oleh Hairunnisa dalam penelitiannya yaitu “penerapan model pembelajaran think-pair-share untuk meningkatkan hasil belajar fisika kelas VIII SMP Nurul Islam”.

Berdasarkan hasil penelitian diatas disimpulkan bahwa penerapan model pembelajaran think-pair-share dapat meningkatkan hasil belajar siswa di SMP Nurul Islam.⁵

Hasil penelitian terkait selanjutnya adalah penelitian yang dilakukan oleh Dwi Auliyani dalam penelitiannya “peningkatan hasil belajar biologi siswa dengan penerapan pembelajaran kooperatif tipe artikulasi pada siswa kelas XI SMA Negeri 2 Bone-bone”. Hasil penelitiannya disimpulkan bahwa penerapan pembelajaran kooperatif tipe artikulasi dapat meningkatkan hasil belajar biologi siswa kelas XI SMAN 2 Bone-bone Kab. Luwu Utara.⁶

B. Rumusan Masalah

Berdasarkan latar belakang serta permasalahan di atas, maka rumusan masalah yang akan dikaji dalam penelitian ini adalah sebagai berikut:

1. Bagaimana hasil belajar siswa dengan menggunakan model think-pair-share pada mata pelajaran biologi kelas X SMA YAPIP Sungguminasa Kab. Gowa?

⁵Dita Wuri Andari, “Penerapan Model Pembelajaran Think-Pair-Share untuk Meningkatkan Hasil Belajar Fisika Kelas VII SMP Nurul Islam” Jurnal Pendidikan Fisika. (16 Mei 2013). h.78. <http://Journal Unnes.ac.id/sju/index.php/jpe>. (25 Desember 2014).

⁶Dwi Auliyani, “Peningkatan Hasil Belajar Biologi dengan Penerapan Pembelajaran Kooperatif Tipe Artikulasi pada Siswa Kelas XI SMAN 2 Bone-bone Kab. Luwu Utara” (Skripsi Sarjana: FMIPA UNM, 2008), h. 69.

2. Bagaimana hasil belajar siswa dengan menggunakan model artikulasi pada mata pelajaran biologi kelas X SMA YAPIP Sungguminasa Kab. Gowa?

3. Apakah terdapat perbedaan hasil belajar siswa dengan menggunakan model think-pair-share dan model pembelajaran artikulasi pada mata pelajaran biologi kelas X SMA YAPIP Sungguminasa Kab. Gowa?

C. Hipotesis

Hipotesis adalah jawaban yang bersifat sementara dan bersifat teoritis. Karena hipotesis dapat menghubungkan dari teori yang relevan dengan kenyataan yang ada atau dari kenyataan dengan teori yang relevan. Hipotesis dikatakan sementara karena kebenarannya masih perlu diuji kebenarannya dengan data yang asalnya dari lapangan.

Berdasarkan rumusan masalah diatas, maka hipotesis pada penelitian ini adalah “Terdapat perbedaan yang signifikan pada hasil belajar siswa dengan menggunakan model pembelajaran think-pair-share dan model pembelajaran artikulasi pada siswa kelas X SMA YAPIP Sungguminasa Kab. Gowa.

D. Definisi Operasional Variabel

Pengertian operasional variabel dimaksudkan untuk memberikan gambaran yang jelas tentang variabel-variabel yang diperhatikan. Pengertian operasional variabel penelitian ini diuraikan sebagai berikut:

1. Model pembelajaran think-pair-share

Model pembelajaran think-pair-share atau berfikir-berpasangan-berbagi merupakan jenis pembelajaran kooperatif yang dirancang untuk mempengaruhi pola interaksi siswa. Think-pair-share menghendaki siswa bekerja saling membantu dalam kelompok kecil.

2. Model pembelajaran artikulasi

Model pembelajaran artikulasi merupakan model yang prosesnya seperti pesan berantai, artinya apa yang telah diberikan guru, seorang siswa meneruskan menjelaskannya pada siswa lain. Di sinilah keunikan model pembelajaran ini. Siswa dituntut untuk bisa berperan sebagai penerima pesan sekaligus berperan sebagai penyampai pesan

3. Hasil belajar Biologi

Hasil belajar biologi yang dimaksud dalam penelitian ini adalah skor yang menunjukkan tingkat penguasaan dan pemahaman siswa X di SMA YAPIP Sungguminasa dalam pelajaran biologi setelah mengikuti proses belajar mengajar.

E. Tujuan Penelitian

Adapun tujuan penelitian yang ingin dicapai adalah:

1. Untuk mengetahui hasil belajar siswa dengan menggunakan model pembelajaran think-pair-share pada mata pelajaran biologi kelas X SMA YAPIP Sungguminasa Kab. Gowa.
2. Untuk mengetahui hasil belajar siswa dengan menggunakan model pembelajaran artikulasi pada mata pelajaran biologi kelas X SMA YAPIP Sungguminasa Kab. Gowa.
3. Untuk mengetahui perbedaan hasil belajar dengan menggunakan model pembelajaran think-pair-share dan model pembelajaran artikulasi pada mata pelajaran biologi X SMA YAPIP Sungguminasa kab. Gowa.

F. Manfaat Penelitian

Sedangkan manfaat dari penelitian ini adalah:

1. Manfaat teoritis

Penelitian ini diharapkan mengembangkan wawasan ilmu peneliti sendiri dan untuk mengetahui pengaruh kecerdasan ritmit musik terhadap hasil belajar siswa bagi siswa yang kurang minat belajar.

2. Manfaat praktis

Penelitian ini diharapkan mampu memberikan pengetahuan dan kontribusi kepada pihak sebagai berikut:

- a. Bagi guru, sebagai bahan informasi bagi guru bahwa pembelajaran kecerdasan musik dapat digunakan sebagai alternatif strategi pembelajaran.
- b. Bagi siswa, sebagai masukan dalam peningkatan kreatifitas siswa dan memberikan pengalaman serta suasana yang menggembirakan sehingga siswa senang dan antusias dalam mengikuti pembelajaran.
- c. Bagi sekolah, sumbangan dalam upaya peningkatan mutu pembelajaran biologi di sekolah. ebagai bahan rujukan untuk mengembangkan ilmu dan teori-teori pembelajaran, serta bahan informasi bagi pengembangan peneliti selanjutnya.
- d. Bagi peneliti, sebagai upaya untuk mengembangkan pengetahuan, sekaligus dapat menambah wawasan, pengalaman dalam tahapan proses pembinaan diri sebagai calon pendidik.

BAB II TINJAUAN TEORITIS

A. Hasil Belajar

1. Pengertian hasil belajar

Hasil belajar ditandai dengan adanya perubahan perilaku yang terjadi pada diri seseorang yang melakukannya. Pernyataan tersebut didukung oleh Sardiman yang mengatakan bahwa belajar adalah berubah. Dalam hal ini, berusaha mengubah tingkah laku sehingga belajar akan membawa suatu perubahan pada individu-individu yang belajar.⁵

Menurut Hughes menyatakan bahwa belajar adalah mempelajari kata-kata aktual dari suatu kalimat atau wacana di dalam hati (menghafal), atau memperoleh pemahaman akan arti dari kalimat atau wacana itu tanpa perlu menyimpan kata-kata asalnya². Dimiyati yang dikutip dari Gagne menyatakan bahwa belajar merupakan kegiatan yang kompleks, hasil belajar berupa kapabilitas. Setelah belajar orang memiliki keterampilan, pengetahuan, sikap dan nilai⁶.

Hasil pada dasarnya adalah sesuatu yang diperoleh di suatu aktivitas sedangkan belajar adalah suatu proses yang mengakibatkan perubahan pada individu, yakni

⁵ Sardiman, *Interaksi dan Motivasi Belajar Mengajar* (Jakarta: Rajawali Pers, 2011), h. 21 ² Hughes dan Hughes, *Learning & Teaching* (Bandung: Nuansa, 2012), h. 170.

⁶ Mudjiono Dimiyati, *Belajar dan Pembelajaran* (Jakarta: Rineka Cipta, 2002), h. 10

perubahan tingkah laku. Jika perubahan tingkah laku adalah untuk tujuan yang ingin dicapai dari aktivitas, maka perubahan tingkah laku itulah yang menjadi salah satu

10

indicator yang dijadikan pedoman untuk mengetahui tujuan individu/siswa yang telah diperoleh di sekolah. Berdasarkan batasan tersebut maka yang dimaksud dengan hasil belajar adalah ukuran keberhasilan seorang siswa setelah menempuh proses belajar mengajar di sekolah yang dapat diketahui dengan menggunakan alat ukur yang disebut tes hasil belajar⁷.

Hasil belajar menurut Gagne yang dikutip dari Nurhayati adalah kemampuan yang dimiliki siswa sebagai akibat perbuatan belajar dan dapat diamati melalui penampilan siswa. Hasil belajar adalah hasil yang diperoleh dan dimiliki oleh siswa setelah melibatkan masalah-masalah yang ada hubungannya dengan materi pelajaran yang diberikan. Seringkali hasil belajar dicapai dalam bidang studi tertentu disebut prestasi belajar siswa dalam bidang studi itu. Prestasi belajar sama dengan tingkat penguasaan yang telah dicapai oleh siswa yang mengikuti proses belajar mengajar sesuai dengan tujuan yang telah ditentukan⁸.

⁷ Ridwan, "Efektifitas Pembelajaran yang Mengacu pada Style of Learning terhadap Hasil Belajar Siswa pada Mata Pelajaran Biologi Kelas XI SMAN 1 Bajo Kecamatan Bajo Kabupaten Luwu" (Skripsi sarjana. Fakultas Tarbiyah dan Keguruan UIN Alauddin. Makassar, 2010), h. 35.

⁸ Nurhayati, "Peningkatan Hasil Belajar Matematika Melalui Model Pembelajaran Kooperatif dengan Pendekatan Jigsaw pada Siswa Kelas II SLTP 21 Makassar" (Skripsi sarjana. FMIPA UNM. Makassar, 2004), h. 6

Hasil belajar dimaksudkan untuk mengukur keberhasilan siswa yang berkaitan dengan aspek-aspek kognitif, afektif, dan psikomotor. Hasil belajar siswa dalam bidang studi tertentu dapat diketahui dengan jalan melakukan pengukuran yang dikenal dengan istilah pengukuran hasil belajar. Pengukuran hasil belajar adalah suatu tindakan atau kegiatan untuk melihat sejauh mana tujuan instruksional dapat dicapai oleh siswa setelah menempuh proses belajar mengajar. Hasil belajar dapat diukur dengan menggunakan tes hasil belajar.

Menurut Bloom hasil belajar mencakup kemampuan kognitif, afektif dan psikomotorik. Dan yang harus diingat hasil belajar adalah perubahan perilaku secara keseluruhan bukan hanya salah satu aspek potensi kemanusiaan saja.⁹

Pengertian tentang hasil belajar yang dimaksud oleh peneliti adalah hasil belajar yang diperoleh seorang siswa dalam mata pelajaran tertentu dengan menggunakan tes sebagai alat ukur keberhasilan siswa, atau dapat dikatakan bahwa hasil belajar adalah kemampuan yang diperoleh anak setelah melalui kegiatan belajar.

2. Faktor-faktor yang mempengaruhi hasil belajar

Perubahan tingkah laku dan perubahan itu tergantung dari sifat dan kondisi lingkungan serta pengalaman yang diperoleh. Dalam proses belajar perubahan tingkah laku tidak terjadi sepenuhnya, hal ini dimungkinkan karena adanya faktor yang tidak mendukung. Semakin banyak faktor yang mendukung dari faktor belajar akan semakin terjadi perubahan yang diharapkan, dan semakin kurang faktor yang mendukungnya akan semakin sulit pula terjadi perubahan tingkah laku, dengan demikian maka dalam

⁹ Agus Suprijono, Cooperative Learning: Teori dan Aplikasi PAIKEM, (Yogyakarta: Pustaka Belajar, 2014), h.7.

proses belajar mengajar diperlukan beberapa perangkat agar dapat terjadi perubahan tingkah laku yang diharapkan. Oleh karena itu perlu diketahui faktor-faktor yang dapat mempengaruhi belajar dan hasil belajar seseorang.

Perkembangan pribadi manusia merupakan hasil dari proses kerja sama antara hereditas (pembawaan) dan environment (lingkungan), tapi pribadi itu merupakan perpaduan antara konvergensi dari faktor-faktor internal dan potensi-potensi yang ada dalam diri manusia dan faktor-faktor eksternal (lingkungan) termasuk pendidikan.¹⁰

Bertolak dari pendapat tersebut di atas maka dapat disimpulkan bahwa secara garis besarnya ada dua faktor yang berpengaruh terhadap pencapaian prestasi belajar siswa yaitu faktor internal dan faktor eksternal, untuk lebih jelasnya kedua faktor tersebut diatas akan diuraikan sebagai berikut:

a. Faktor Internal

Faktor internal adalah keadaan atau kondisi jasmani dan rohani peserta didik, faktor ini meliputi dua aspek yakni aspek fisiologi dan aspek psikologi.⁸ Faktor internal ini berkaitan dengan kesehatan jasmani dan rohani, di bawah ini akan diuraikan beberapa faktor yang berkaitan dengan faktor internal:

1) Faktor fisiologi

¹⁰ Wasty Sumanto dkk, Psikologi Pendidikan (Bandung: Bumi Aksara, 1987), h. 87⁸
Muhibbin Syah, Psikologi Pendidikan (Jakarta: PT Raja Grafindo Persada, 2004), h. 145.

Dari teori sistematik Behaviour yang dikutip oleh Clark C. Hull mengemukakan teorinya yaitu bahwa suatu kebutuhan jasmani terdorong oleh motif, tujuan, inspirasi dan ambisi harus ada pada seseorang yang belajar.¹¹

¹¹ Ngalim Purwanto, Psikologi Pendidikan, Clark C. Hull dalam Sistematik Behavior (Bandung: PT Rosdakarya, 2003), h. 97.

a) Faktor kesehatan

Kesehatan seseorang sangat berpengaruh terhadap kondisi belajarnya siswa yang kurang sehat, keadaan fisiknya lemah, gangguan kesehatan lainnya, tidak dapat berkonsentrasi dalam belajarnya sehingga hal ini biasa mengakibatkan materi sukar diterima dengan baik, contohnya seperti akibat kelesuhan dan kebosanan ini mengakibatkan manusia kehilangan minat dan dorongan untuk menghasilkan sesuatu. Proses belajar seseorang akan terganggu jika kesehatan seseorang terganggu, selain itu juga akan cepat lelah, kurang bersemangat, mudah pusing, mengantuk, jika badan lemah kurang darah atau gangguan-gangguan lain. Dengan demikian agar seseorang dapat belajar dengan baik haruslah mengusahakan kesehatan badannya tetap terjamin dengan cara itu mengindahkan ketentuan-ketentuan tentang bekerja, tidur, makan, olah raga dan rekreasi.

b) Cacat tubuh

Cacat tubuh adalah sesuatu yang menyebabkan kurang baik atau kurang sempurna mengenai tubuh/badan. Keadaan cacat tubuh juga mempengaruhi belajar.¹² Jadi cacat tubuh merupakan salah satu faktor yang menyebabkan kurang baiknya dalam mengikuti proses belajar, biasanya mempengaruhi minat belajar

¹² Slameto, Belajar dan Faktor-faktor yang Mempengaruhinya, (Jakarta: PT Bina Aksara, h. 55.

1) Faktor psikologi

Teori John Lockc ”berpikir itu tidak lain dari pada jalannya tanggapan yang disukai oleh hukum asosiatif”.¹³ Dari teori di atas tentang faktor psikologis, yang dapat mempengaruhi kualitas dan kuantitas yang diperoleh dari hasil pembelajaran siswa. Di bawah ini akan dijelaskan beberapa bagian yang terdapat dalam faktor psikologi adalah sebagai berikut:

a) Intelegensi

Intelegensi pada umumnya dapat diartikan sebagai kemampuan psiko-fisik untuk mereaksi rangsangan atau menyesuaikan diri dari lingkungan dengan cara yang tepat. Jadi intelegensi sebenarnya bukan persoalan kualitas otak saja, melainkan juga kualitas organ-organ tubuh lainnya.¹⁴

Intelegensi atau kemampuan intelektual besar pengaruhnya terhadap kemajuan belajar. Ini berarti kemampuan intelegensi siswa semakin tinggi maka semakin besar pengaruhnya meraih kesuksesan.

b) Perhatian

Perhatian merupakan pemusatan energi psikis yang tertuju kepada suatu objek pelajaran atau dapat dikatakan sebagian banyak sedikitnya kesadaran yang aktivitasnya belajar.¹⁵ Perhatian menurut Gazali adalah keaktifan jiwa yang dipertinggi, jiwa itu pun

¹³ Ngalim Purwanto, Psikologi Pendidikan, Teori John Lock dalam Hukum Asosiatif (Bandung: PT Rosdakarya, 2003), h. 44.

¹⁴ MuhibbinSyah, Psikologi Pendidikan, (Jakarta: PT Raja Grafindo Persada, 2004), h. 147.

¹⁵ Sardiman A M, Interaksi dan motivasi belajar mengajar (Jakarta: PT Raja Grafindo Persada, 2007), h. 45.

semata-mata tertuju kepada suatu objek (benda/hal) atau sekumpulan objek. Untuk mendapat hasil belajar yang baik, maka siswa harus mempunyai perhatian terhadap bahan yang dipelajarinya, jika bahan pelajaran tidak menjadi perhatian siswa, maka timbullah kebosanan, sehingga ia tidak lagi suka belajar.¹⁶ Jadi untuk mendapatkan hasil belajar yang baik dari siswa, kita harus terlebih dahulu memperhatikan bagaimana perhatian siswa tersebut dalam mengikuti proses pembelajaran.

c) Bakat Siswa

Bakat merupakan kemampuan potensial yang dimiliki seseorang untuk mencapai keberhasilan pada masa yang akan datang. Hal ini dapat dilihat dari kemampuan individu untuk melakukan tugas tertentu tanpa banyak bergantung pada upaya pendidikan latihan. Bakat dapat mempengaruhi tinggi rendahnya prestasi belajar dalam bidang studi tersebut. Bakat siswa dapat mempengaruhi prestasi belajarnya, siswa yang memiliki bakat tertentu kemudian menyadari bakatnya, maka siswa tersebut akan menjadi cerdas dan berprestasi.

d) Minat Siswa

Minat berarti kecenderungan dan kegairahan yang tinggi atau keinginan yang besar terhadap sesuatu hingga dapat mempengaruhi kualitas pencapaian hasil belajar siswa dalam bidang studi tertentu.¹⁷ Minat dapat mempengaruhi hasil belajar siswa,

¹⁶ Slameto, Belajar dan Faktor-faktor yang Mempengaruhinya, (Jakarta: PT BinaAksara, 2010), h. 56.

¹⁷ Slameto, Belajar dan Faktor-faktor yang Mempengaruhinya, (Jakarta: PT Bina Aksara, h. 57.

seorang siswa memiliki minat yang tinggi terhadap suatu pelajaran akan memusatkan perhatian secara intensif terhadap pelajaran tertentu.

e) Motivasi Siswa

Motivasi merupakan keadaan internal manusia maupun yang mendorongnya untuk berbuat sesuatu. Motivasi dapat dibedakan menjadi 2 bagian yaitu motivasi ekstrinsik, merupakan motif-motif yang aktif dan berfungsi karena adanya rangsangan dari luar dan motivasi instrinsik adalah motif-motif yang menjadi aktif atau berfungsi tidak perlu dirangsang dari luar, karena dalam diri setiap individu sudah ada dorongan untuk melakukan sesuatu. Dan merupakan hal atau keadaan yang berasal dari dalam siswa yang dapat mendorongnya untuk melakukan tindakan belajar.¹⁸

b. Faktor Eksternal

Faktor eksternal merupakan faktor yang bersumber dari luar diri seseorang yang dapat mempengaruhi prestasi belajarnya. Faktor yang mempengaruhi prestasi belajar siswa dalam pelaksanaan proses belajar mengajar dalam kelas atau pun di luar kelas sebagai faktor yang berasal dari luar diri dapat digolongkan menjadi dua golongan yaitu faktor sosial dan non sosial.¹⁹ Berikut ini akan diuraikan beberapa faktor-faktor yang berkaitan dengan faktor eksternal:

¹⁸ Sardiman A M, *Interaksi dan Motivasi Belajar Mengajar* (Jakarta: PT Raja Grafindo Persada, 2007), h. 89-90.

¹⁹ Sumadi, *Suryabrata, Psikologi Pendidikan* (Jakarta: Rajawali Pers, 2010), h. 234.

1) Cara orang tua mendidik

Kemauan anak untuk belajar tidak terlepas dari bagaimana cara orang tua mendidiknya, sebab keluarga sebagai lembaga pendidikan yang pertama dan utama sangat memegang peranan penting. Keluarga adalah lembaga pendidikan yang pertama dan utama. Keluarga yang sehat besar artinya untuk pendidikan dalam ukuran kecil, tetapi bersifat menentukan untuk pendidikan dalam ukuran besar yaitu pendidikan bangsa, Negara dan dunia.²⁰

2) Relasi antara anggota keluarga

Relasi antara anggota keluarga yang terpenting adalah relasi orang tua dengan anaknya hubungan ini harus diciptakan dengan suasana yang harmonis penuh perhatian dalam keluarga sangat menentukan kesuksesan anak itu sendiri.²¹ Jadi relasi antara anggota keluarga misalnya orang tua harus mengetahui lebih dalam tentang anak-anak mereka memberikan pengajaran yang baik dan bekerja sama dengan pihak guru sehingga guru tidak terlalu susah untuk membuat siswa mengerti pelajaran.

3) Suasana rumah tangga

Selain faktor yang telah disebutkan sebelumnya di atas, suasana rumah yang gaduh atau pun tenang dan lain-lain sangat mempengaruhi ketenangan anak untuk belajar. Oleh karena itu perlu diciptakan suasana rumah yang tenang dan harmonis.

²⁰ Slameto, Belajar dan Faktor-faktor yang Mempengaruhinya (Jakarta: PT Bina Aksara, 2010), h. 61.

²¹ Slameto, Belajar dan Faktor-faktor yang Mempengaruhinya (Jakarta: PT Bina Aksara, h.62.

Sehingga anak bisa senang belajar dan kerasa tinggal dirumah.²² Selanjutnya agar anak dapat belajar dengan baik perlulah diciptakan suasana yang tenang dan tentram. Di dalam suasana rumah yang tenang dan tentram selain anak kerasa/betah tinggal dirumah, anak juga dapat belajar dengan baik.

4) Guru

Guru juga faktor utama dalam hasil belajar siswa dan termasuk faktor eksternal, dimana guru sangat berperan penting dalam keaktifan siswa belajar sehingga mendapatkan hasil yang baik. Guru juga dapat menjadi orang tua kedua ketika siswa berada diluar terutama disekolah. Oleh karena itu guru harus menciptakan suasana belajar yang kondusif.

5) Keadaan ekonomi keluarga

Kondisi ekonomi juga merupakan faktor yang mempengaruhi keberhasilan belajar anak, hal ini erat kaitannya dengan fasilitas-fasilitas yang diperlukan dalam belajar, fasilitas belajar ini akan terpenuhi jika didukung oleh ekonomi yang cukup.²³

Keadaan ekonomi keluarga erat hubungannya dengan belajar anak-anak yang sedang belajar selain harus terpenuhi kebutuhan pokoknya misalnya: pakaian, perlindungan kesehatan dan lain-lain, juga membutuhkan fasilitas belajar seperti buku, alat tulis menulis, ruangan belajar, meja, kursi dan lain-lain.

²² Slameto, Belajar dan Faktor-faktor yang Mempengaruhinya (Jakarta: PT BinaAksara, 2010), h. 63.

²³ Slameto, Belajar dan Faktor-faktor yang Mempengaruhinya (Jakarta: PT Bina Aksara, 2010), h. 63.

B. Model Pembelajaran Kooperatif

Model pembelajaran merupakan landasan praktik pembelajaran hasil penurunan teori psikologi pendidikan dan teori hasil belajar yang dirancang berdasarkan analisis terhadap implementasi kurikulum dan implikasinya pada tingkat operasionalnya di kelas. Model pembelajaran dapat diartikan pula sebagai pola yang digunakan untuk penyusunan kurikulum mengatur materi dan memberi petunjuk kepada guru di kelas.²⁴

Keberhasilan proses pembelajaran tidak terlepas dari kemampuan guru mengembangkan model-model pembelajaran yang berorientasi pada peningkatan intensitas keterlibatan siswa secara efektif di dalam proses pembelajaran. Pengembangan model pembelajaran yang tepat pada dasarnya bertujuan untuk menciptakan kondisi pembelajaran yang memungkinkan siswa dapat belajar secara aktif dan menyenangkan sehingga siswa dapat meraih hasil belajar dan prestasi yang optimal serta motivasi dan aktivitas belajarnya meningkat.²⁵

Model pembelajaran dapat dijadikan pola pilihan, artinya para guru boleh memilih model pembelajaran yang sesuai dan efisien untuk mencapai tujuan pembelajaran²⁶. Model pembelajaran dapat diartikan sebagai kerangka konseptual yang melukiskan prosedur yang sistematis dalam mengorganisasikan pengalaman belajar

²⁴ Suprijono, *Cooperatif Learning Teori dan Aplikasi PAIKEM* (Yogyakarta: Pustaka Pelajar, 2010), h. 45-46.

²⁵ Aunurrahman, *Belajar dan Pembelajaran* (Bandung: Alfabeta, 2012), h. 140.

²⁶ Rusman, *Model-Model Pembelajaran: Mengembangkan Profesionalisme Guru* (Bandung: Rajawali Pers, 2011), h. 133.

untuk mencapai tujuan belajar tertentu, dan berfungsi sebagai pedoman bagi para perancang pembelajaran dan para guru untuk merencanakan dan melaksanakan aktivitas pembelajaran. Model pembelajaran juga dimaknai sebagai perangkat rencana atau pola yang dapat dipergunakan untuk merancang bahan-bahan pembelajaran serta membimbing aktivitas pembelajaran di kelas atau di tempat-tempat lain yang melaksanakan aktivitas-aktivitas pembelajaran. Menurut Brady yang dikutip dari Aunurrahman, mengemukakan bahwa model pembelajaran dapat diartikan sebagai blueprint yang dapat dipergunakan untuk membimbing guru di dalam mempersiapkan dan melaksanakan pembelajaran²⁷.

Seiring dengan perkembangan zaman, maka model pembelajaran pun mengalami perkembangan untuk dapat membelajarkan peserta didik dengan hasil belajar yang optimal. Pada abad ke-21 ini, paradigma pendidikan mulai bergeser dari paradigma behavioristik ke paradigma konstruktivistik. Salah satu model pembelajaran yang dikembangkan berdasarkan prinsip konstruktivistik adalah model pembelajaran yang kini populer dengan istilah pembelajaran kooperatif.²⁸

Pembelajaran kooperatif adalah model pembelajaran yang mengutamakan kerja sama untuk mencapai tujuan pembelajaran. Pembelajaran kooperatif (*cooperative learning*) merupakan bentuk pembelajaran dengan cara siswa belajar dan bekerja dalam

²⁷ Aunurrahman, *Belajar dan Pembelajaran* (Bandung: Alfabeta, 2012), h. 146.

²⁸ Nurhayati, *Strategi Belajar Mengajar* (Makassar: Badan Penerbit UNM, 2011), h. 81.

kelompok-kelompok kecil secara kolaboratif, yang anggotanya terdiri dari 4 sampai dengan 6 orang, dengan struktur kelompok yang bersifat heterogen²⁹.

Model pembelajaran kooperatif adalah model pembelajaran yang dirancang untuk membelajarkan kecakapan akademik (academic skill), sekaligus keterampilan social (social skill) termasuk interpersonal skill.³⁰ Menurut Slavin yang dikutip dari Yamin dan Bansu, mengemukakan bahwa ada dua komponen penting dalam keseluruhan model cooperative learning, yaitu a co-operative task dan a co-operative structure. Ini artinya, bahwa siswa bekerja melakukan tugas dalam grup dua orang atau lebih dimana mereka didorong dan dimotivasi untuk membantu temannya dalam belajar (bukan saling berkompetisi dalam grup), bahwa mereka saling tergantung atas usaha bersama untuk mencapai keberhasilan, bahwa mereka memegang tanggung jawab bersama dalam belajar baik sebagai anggota grup maupun sebagai individu.³¹

1. Model pembelajaran think-pair-share

a. Definisi model pembelajaran think-pair-share

Think-pair-share (TPS) atau berfiki berpasangan berbagi adalah merupakan jenis pembelajaran kooperatif yang dirancang untuk mempengaruhi pola interaksi siswa. Model pembelajaran think-pair-share merupakan pembelajaran kelompok dimana siswa diberi kesempatan untuk berfikir mandiri dan saling membantu dengan teman

²⁹ Abdul Majid, Strategi Pembelajaran (Bandung: PT Remaja Rosdakarya, 2013), h. 174.

³⁰ Yatim Riyanto, Paradigma Baru Pembelajaran: Sebagai referensi Bagi Pendidik dalam Implementasi Pembelajaran yang Efektif dan Berkualitas (Jakarta: Kencana Prenada Media Group, 2010), h. 267.

³¹ Yamin, Martinis dan Bansu I. Ansari, Taktik: Mengembangkan Kemampuan Individual Siswa (Jakarta: Gaung Persada Press, 2009), h. 74.

yang lain. Pendekatan ini memberi penekanan pada penggunaan struktur tertentu yang dirancang untuk mempengaruhi pola interaksi siswa dan membimbing siswa untuk memiliki tanggung jawab individu dan tanggung jawab dalam kelompok atau pasangannya. Prosedur tersebut telah disusun dan dibentuk sedemikian rupa sehingga dapat memberikan waktu yang lebih banyak kepada siswa untuk dapat berpikir dan merespon yang nantinya akan membangkitkan partisipasi siswa. Pelaksanaan think-pair-share meliputi tiga tahap yaitu think (berpikir), pairing (berpasangan), dan sharing (berbagi). Think-pair-share ini berkembang dari penelitian belajar dan waktu tunggu. Pertama kali dikembangkan oleh Frank Lyman dan koleganya di universitas Maryland sesuai yang dikutip Arends (1997) menyatakan bahwa think-pair-share merupakan suatu cara yang efektif untuk membuat variasi suasana pola diskusi kelas. Dengan asumsi bahwa semua resitasi atau diskusi membutuhkan pengaturan untuk mengendalikan kelas secara keseluruhan dan prosedur yang digunakan dalam think-pair-share dapat memberi siswa lebih banyak waktu untuk berfikir untuk merespon dan saling membantu. Guru memperkirakan hanya hanya melengkapi penyajian singkat atau siswa membaca tugas atau situasi yang menjadi tanda tanya. Sekarang guru menginginkan siswa mempertimbangkan lebih banyak apa yang telah dijelaskan dan dialami³².

³² Ririn Parlina “Penerapan Pembelajaran Kooperatif Model Think--pair-share untuk Meningkatkan Aktifitas dan Penguasaan Materi Akuntansi Siswa Kelas X SMK Muhammadiyah Cawas Kab. Klaten”, Jurnal Pendidikan Sejarah. (Mei 2010), h. 22. <http://core.ac.uk/download/pdf/12350337.pdf>. (10 Januari 2016).

Teknik ini memberikan siswa kesempatan untuk bekerja sendiri serta bekerja sama dengan orang lain. Keunggulan lain dari teknik ini adalah optimalisasi partisipasi siswa. Dengan metode klasikal yang memungkinkan hanya satu siswa maju dan membagikan hasilnya untuk seluruh kelas, teknik ini memberikan kesempatan sedikitnya delapan kali lebih banyak kepada setiap siswa untuk dikenali dan menunjukkan partisipasi mereka kepada orang lain. Teknik ini bisa digunakan dalam semua mata pelajaran dan untuk semua tingkatan usia anak. Dapat diuraikan pula kelebihan dari metode Think-Pairs-Share (TPS) adalah dapat meningkatkan keaktifan siswa di dalam kelas. Karena siswa akan berdiskusi dengan pasangannya (pairs) untuk memecahkan masalah yang diberikan oleh guru, kemudian siswa juga berbagi (share) kepada teman-teman sekelasnya dengan mempresentasikan hasil diskusinya dengan pasangannya. Selain itu dengan penerapan metode ini siswa akan lebih menguasai materi, karena siswa harus berpikir (think) untuk menyelesaikan masalah yang ditugaskan kepadanya. Seharusnya kegiatan belajar mengajar juga lebih mempertimbangkan siswa. Siswa bukanlah sebuah botol kosong yang bisa diisi dengan muatanmuatan informasi apa saja yang dianggap perlu oleh guru. Selain itu, alur proses belajar tidak harus berasal dari guru menuju siswa. Siswa bisa juga mengajar dengan sesama siswa yang lainnya. Bahkan banyak penelitian menunjukkan bahwa pengajaran oleh rekan sebaya (peer teaching) ternyata lebih efektif daripada pengajaran oleh guru³³.

³³ Ririn Parlina “Penerapan Pembelajaran Kooperatif Model Think--pair-share untuk Meningkatkan Aktifitas dan Penguasaan Materi Akuntansi Siswa Kelas X SMK Muhammadiyah Cawas

b. Proses pelaksanaan model pembelajaran think-pair-share

Adapun langkah-langkah dalam proses pembelajaran think-pair-share adalah sebagai berikut:

- 1) Guru menyampaikan topik inti materi dan kompetensi yang ingin di capai. Siswa diminta untuk berfikir tentang topik materi yang disampaikan oleh guru secara individual.
- 2) Siswa diminta berpasangan dengan teman sebelahnya dan mengutarakan hasil pemikiran masing-masing tentang topiknya tadi.
- 3) Guru memimpin pleno kecil diskusi, tiap kelompok pasangan mengemukakan hasil diskusinya untuk berbagi jawaban dengan seluruh siswa di kelas.
- 4) Berawal dari kegiatan tersebut mengarahakan pembicaraan pada pokok permasalahan dan menambah materi yang belum diungkapkan para siswa.³⁴

c. Kelebihan model pembelajaran think-pair-share

Adapun kelebihan dari model pembelajaran think-pair-share adalah sebagai berikut:

- 1) Memungkinkan siswa untuk merumuskan dan mengajukan pertanyaan-pertanyaan mengenai materi yang diajarkan karena secara tidak

Kab. Klaten”, Jurnal Pendidikan Sejarah. (Mei 2010), h. 25.
<http://core.ac.uk/download/pdf/12350337.pdf>. (10 Januari 2016).

³⁴ Yatim Rianto, Paradikma Baru Pendidikan (Jakarta: Kencana Prenada Media Group, 2012), h . 279

langsung memperoleh contoh pertanyaan yang diajukan oleh guru, serta memperoleh kesempatan untuk memikirkan materi yang diajarkan.

- 2) Siswa akan terlatih menerapkan konsep karena bertukar pendapat dan pemikiran dengan temannya untuk mendapatkan kesepakatan dalam memecahkan masalah.
- 3) Siswa lebih aktif dalam pembelajaran karena menyelesaikan tugasnya dalam kelompok, dimana tiap kelompok hanya terdiri dari 2 orang
- 4) Siswa memperoleh kesempatan untuk mempresentasikan hasil diskusinya dengan seluruh siswa sehingga ide yang ada menyebar.
- 5) Memungkinkan guru untuk lebih banyak memantau siswa dalam proses pembelajaran. Dapat mendorong tumbuh dan berkembangnya potensi berfikir kritis siswa secara optimal³⁵.

c. Kekurangan model pembelajaran think-pair-share

Adapun kelemahan model pembelajaran kooperatif tipe TPS dikemukakan oleh Hartinah adalah sangat sulit diterapkan disekolah yang rata-rata kemampuan siswanya rendah dan waktu yang terbatas, sedangkan jumlah kelompok yang terbentuk banyak. Hal yang senada juga diungkapkan oleh Lie kekurangan dari kelompok berpasangan kelompok yang terdiri dari 2 orang siswa adalah sebagai berikut:

- 1) Banyak kelompok yang melapor dan perlu dimonitor

³⁵ Ririn Parlina, "Penerapan Pembelajaran Kooperatif Model Think--pair-share untuk Meningkatkan Aktifitas dan Penguasaan Materi Akuntansi Siswa Kelas X SMK Muhammadiyah Cawas Kab. Klaten", *Jurnal Pendidikan Akuntansi*. (Mei 2010), h. 28. <http://core.ac.uk/download/pdf/12350337.pdf>. (25 Desember 2014).

- 2) Lebih sedikit ide yang muncul
- 3) Jika ada perselisihan, tidak ada penengah³⁴

2. Model Pembelajaran Artikulasi

a. Defenisi model pembelajaran artikulasi

Model pembelajaran artikulasi merupakan model yang prosesnya seperti pesan berantai, artinya apa yang telah diberikan guru, seorang siswa wajib meneruskan menjelaskannya pada siswa lain (pasangan kelompoknya). Di sinilah keunikan model pembelajaran ini. Siswa dituntut untuk bisa berperan sebagai penerima pesan sekaligus berperan sebagai penyampai pesan. Model pembelajaran artikulasi merupakan model pembelajaran yang menuntut siswa aktif dalam pembelajaran dimana siswa dibentuk menjadi kelompok kecil yang masing-masing siswa dalam kelompok tersebut mempunyai tugas mewawancarai teman kelompoknya tentang materi yang baru dibahas. Konsep pemahaman sangat diperlukan dalam mode pembelajaran ini. Artikulasi adalah perangkat alat-alat ucap atau alat-alat bicara dimana hasil mekanisme kerjanya memproduksi suara atau bunyi bahasa yang memiliki sifat-sifat khusus. Sehingga bunyi yang dihasilkan antara satu dengan yang lainnya berbeda. Artikulasi atau articulate, terjemahan dalam kamus diartikan sebagai hal yang nyata, sesuatu yang benar diujarkan. Ujaran atau ucapannya benar menurut

³⁴ Nur Laili Rahmawati, "Implementasi Model Pembelajaran Kooperatif Tipe Think-pairshare untuk Meningkatkan Keaktifan Belajar Siswa pada Pembelajaran Akuntansi Kelas X AK 2 SMK Negeri 1 Yogyakarta Tahun Ajaran 2014/2015", *Jurnal Pendidikan Akuntansi* (Maret 2015), h. 32. <http://eprints.uny.ac.id/16904/1/SKRIPSI.pdf>. (10 Januari 2016).

pembentukan pola ucapan setiap bunyi bahasa untuk membentuk kata. Istilah artikulasi digunakan di lapangan dengan tidak dipermasalahkan, yang penting pelayanannya bisa dilakukan efektif kepada anak dengan tujuan agar upaya latihan ucapan dapat meningkatkan kekayaan dan kemampuan berbahasa anak .Kaitannya dengan pelaksanaan latihan/pembelajaran ucapan atau artikulasi tadi diartikan sebagai upaya agar anak pandai mengucapkan kata-kata atau bicara. Anak dilatih dengan harapan akan mampu dalam mengucapkan/mengujarkan kata-kata menjadi jelas pola ucapannya. Artikulasi atau articulate, terjemahan dalam kamus diartikan sebagai hal yang nyata, sesuatu yang benar diujarkan. Ujaran atau ucapannya benar menurut pembentukan pola ucapan setiap bunyi bahasa untuk membentuk kata.

Istilah artikulasi digunakan di lapangan dengan tidak dipermasalahkan, yang penting pelayanannya bisa dilakukan efektif kepada anak dengan tujuan agar upaya latihan ucapan dapat meningkatkan kekayaan dan kemampuan berbahasa anak.

Kaitannya dengan pelaksanaan latihan/pembelajaran ucapan atau artikulasi tadi diartikan sebagai upaya agar anak pandai mengucapkan kata-kata atau bicara. Anak dilatih dengan harapan akan mampu dalam mengucapkan/mengujarkan katakata menjadi jelas pola ucapannya.

Sarana dan prasarana pembelajaran Artikulasi. Banyak faktor yang mempengaruhi kualitas pembelajaran artikulasi. Diantaranya yaitu:

- 1) Faktor anak dengan segala karakteristiknya, seperti perkembangan, kognisi, mental, emosi, social serta kepribadiannya.

- 2) Faktor instrumental input, yaitu kualifikasi serta kelengkapan sarana yang diperlukan dalam pembelajaran, meliputi guru, metode, teknik, dan media, bahan sumber belajar, program dan tugas-tugas.
- 3) Faktor instrumental, yaitu situasi dan keadaan fisik, seperti letak sekolah, iklim, hubungan antar siswa-guru, siswa dengan orangtua, dan siswa dengan orang lain.

Metode artikulasi motokinetik dikembangkan oleh Young dan Hawk (1938). Metode artikulasi motokinetik adalah metode artikulasi yang penerapannya langsung digerakan secara eksternal pada bagian mulut, rahang, dan leher oleh terapis wicara. Tujuan metode motokinetik adalah untuk mencegah pembelajaran artikulasi yang salah dan untuk memperbaiki artikulasi yang salah. Seseorang dengan gangguan pendengaran yang ringan masih memiliki kemampuan pendengaran yang tergantung pada sinyal auditori yang diterima sebagai dasar terbentuknya suatu informasi.

Jika gangguan pendengarannya sangatlah serius akan terjadi kegagalan dalam menerima sinyal yang cukup untuk sebuah pemahaman. Dalam kasus yang berat proses rehabilitasi dari fungsi pendengaran yang dihasilkan dari proses amplification sangatlah sedikit sekali informasi tambahan yang diterima. Tetapi pendekatan yang alamiah untuk rehabilitasi gangguan pendengaran menekankan bahwa rehabilitasi pada gangguan pendengaran tidak merubah struktur pemulihan suatu program.

b. Proses pelaksanaan model pembelajaran artikulasi

Langkah-langkah dalam model pembelajaran artikulasi adalah sebagai berikut:

- 1) Guru menyampaikan kompetensi yang ingin dicapai.

- 2) Guru menyajikan materi pembelajaran.
- 3) Untuk mengetahui daya serap siswa, bentuklah kelompok berpasangan dua orang.
- 4) Menugaskan salah satu dari pasangan itu menceritakan materi yang baru diterima dari guru dan pasangannya mendengar sambil membuat catatan kecil, kemudian berganti peran. Dan begitu juga pada kelompok yang lain.
- 5) Menugaskan siswa secara bergiliran/ diacak menyampaikan hasil wawancaranya dengan teman pasangannya. Sampai sebagian siswa sudah menyampaikan hasil wawancaranya.
- 6) Guru mengulangi/ menjelaskan kembali materi yang sekiranya belum dipahami oleh siswa.
- 7) Kesimpulan atau penutup.³⁶

c. Kelebihan model pembelajaran artikulasi

Adapun kelebihan dari model pembelajaran artikulasi adalah sebagai berikut:

- 1) Semua siswa terlibat (mendapat peran).
- 2) Melatih kesiapan siswa.
- 3) Melatih daya serap pemahaman dari orang lain.
- 4) Lebih mudah untuk berinteraksi.
- 5) Lebih mudah dan cepat membentuknya.

³⁶ Agus Suprijono, Cooperative Learning: Teori dan Aplikasi PAIKEM (Yogyakarta: Pustaka Belajar, 2009), h. 127.

6) Meningkatkan partisipasi anak³⁷.

c. Kekurangan model pembelajaran Artikulasi

Pada setiap teori-teori yang dikemukakan oleh berbagai pendapat ahli mengenai kegiatan suatu pembelajaran. Pasti memiliki tujuan-tujuan yang ingin dicapai sehingga muncul kelebihan-kelebihan dari metode pembelajaran tersebut dari metode pembelajaran lainnya, yang pasti disamping terdapat kelebihan pada metode tersebut aka nada pula kelemahan dari metode belajar tersebut. Begitu pula dengan pembelajaran dengan menggunakan metode artikulasi. Berikut ini adalah kekurangan dari metode artikulasi:

- 1) Untuk mata pelajaran tertentu
- 2) Waktu yang dibutuhkan banyak
- 3) Materi yang didapat sedikit
- 4) Banyak kelompok yang melapor dan perlu dimonitor
- 5) Lebih sedikit ide yang muncul
- 6) Jika ada perselisihan tidak ada penengah

³⁷ Yohanes Sulisty, Upaya meningkatkan Hasil Belajar Melalui Model Pembelajaran Artikulasi pada Mata Pelajaran Sejarah Siswa Kelas X SMA Negeri 15 Semarang Tahun Ajaran 2010/2011, Jurnal Pendidikan Sejarah. (19Agustus2010). h.32 <http://repository.unri.ac.id/xmlui/bitstream/handle/123456789/1089/jurnal%20Ginta%20Desriana.pdf?sequence=1> (25 Desember 2014).

BAB III METODOLOGI

PENELITIAN A. Jenis, Lokasi dan Desain Penelitian

1. Jenis Penelitian

Jenis penelitian yang digunakan yaitu penelitian eksperimen. Penelitian eksperimen adalah metode penelitian yang digunakan untuk mencari pengaruh perlakuan tertentu terhadap yang lain dalam kondisi yang terkendalikannya³⁸. Dalam penelitian ini yang digunakan adalah quasi eksperimental design.³⁹

2. Lokasi Penelitian

Lokasi penelitian adalah di SMA YAPIP Makassar, Kabupaten Gowa. Dan subjek penelitiannya adalah peserta didik kelas X SMA YAPIP Makassar Kabupaten Gowa.

3. Desain Penelitian

Bentuk desain eksperimen dalam penelitian ini adalah nonequivalent Control Group Design. Pada bentuk desain ini terdapat dua kelompok yang digunakan untuk penelitian, kemudian diberi pretest untuk mengetahui keadaan awal.⁴⁰ Desain ini terdapat dua kelompok yang diberi perlakuan yang berbeda dalam materi yang sama.

³⁸ Sugiyono, Metodologi Penelitian Kuantitatif Kualitatif dan R&D (Bandung: Alfabeta, 2012), h. 107.

³⁹ Sugiyono, Metodologi Penelitian Kuantitatif Kualitatif dan R&D (Bandung: Alfabeta, 2012), h. 118.

⁴⁰ Sugiyono, Metodologi Penelitian Kuantitatif Kualitatif dan R&D (Bandung: Alfabeta, 2012), h. 113.

Pelitian ini terdapat dua kelompok eksperimen yaitu kelompok pertama adalah kelompok eksperimen yang diajar menggunakan model pembelajaran

31

kooperatif tipe think-pair-share dan kelompok kedua adalah kelompok eksperimen yang diajar menggunakan model pembelajaran kooperatif tipe artikulasi.

Tabel 3.1: tabel desain penelitian⁴¹⁴²

Pre test	Perlakuan	Post test
O ₁	X ₁	O ₂
O ₃	X ₂	O ₄

Keterangan:

X₁: Penerapan model pembelajaran kooperatif tipe think-pair-share X₂:

Penerapan model pembelajaran kooperatif tipe artikulasi.

O₁: Hasil belajar siswa sebelum penerapan model pembelajaran kooperatif tipe thinkpair-share

O₂: Hasil belajar siswa sesudah penerapan model pembelajaran kooperatif tipe thinkpair-share.

O₃: Hasil belajar siswa sebelum penerapan model pembelajaran kooperatif tipe artikulasi.

O₄: Hasil belajar siswa sesudah penerapan model pembelajaran kooperatif tipe artikulasi.

⁴¹ Sugiyono, Metodologi Penelitian Kuantitatif Kualitatif dan R&D (Bandung: Alfabeta,

⁴²), h. 116

B. Populasi dan Sampel Penelitian

a. Populasi

Populasi adalah wilayah generalisasi yang terdiri atas: objek/ subjek yang mempunyai kualitas dan karakteristik tertentu yang ditetapkan oleh peneliti untuk dipelajari dan kemudian ditarik kesimpulan.⁴³

Berdasarkan uraian di atas dapatlah diketahui bahwa populasi merupakan keseluruhan objek yang menjadi sasaran penelitian. Dengan demikian, yang menjadi populasi dalam penelitian ini adalah seluruh siswa kelas X SMA YAPIP Sungguminasa kab. Gowa yang berjumlah 94 orang.

b. Sampel

Sampel adalah bagian dari jumlah dan karakteristik yang dimiliki oleh populasi tersebut.⁴⁴ Sampel dapat juga didefinisikan sejumlah anggota yang diambil dari suatu populasi. Besarnya sampel ditentukan oleh banyaknya data atau observasi dalam sampel itu. Oleh karena itu, sampel dipilih harus mewakili populasi. Selain itu, sampel juga didefinisikan sebagai penelitian sebagian kecil saja dari seluruh elemen yang menjadi objek penelitian.⁴⁵

Teknik pengambilan sampel yang digunakan pada penelitian ini adalah Pengambilan sampel dalam penelitian ini adalah dengan menggunakan teknik simple random sampling. Dikatakan simple (sederhana) karena pengambilan anggota sampel

⁴³ Sugiyono, Metodologi Penelitian Kuantitatif Kualitatif dan R&D (Bandung: Alfabeta, 2012), h. 117.

⁴⁴ Sugiyono, Metodologi Penelitian Kuantitatif Kualitatif dan R&D (Bandung: Alfabeta, 2012), h. 118.

⁴⁵ Sudijono, Statistik Pendidikan (Jakarta: Raja Grafindo Persada, 2006), h. 29.

dari populasi dilakukan secara acak tanpa memperhatikan strata yang ada dalam populasi itu. Teknik ini digunakan karena anggota dianggap homogen.⁴⁶

Berdasarkan teori diatas maka sampel pada penelitian ini adalah kelas X₁ dengan jumlah 20 siswa dari 34 orang dan kelas X₂ dengan jumlah peserta didik 20 dari 30 orang yang diambil dari kelas yang telah dirandom terlebih dahulu dengan memberikan hak yang sama kepada setiap anggota populasi untuk memperoleh kesempatan dipilih menjadi sampel.

C. Instrumen Penelitian

Instrumen merupakan alat yang digunakan untuk memperoleh atau mengumpulkan data. Maka instrumen penelitian harus relevan dengan masalah dan aspek yang akan diteliti, agar memperoleh data yang akurat, karena instrumen penelitian termasuk sebagai alternatif untuk menjawab problema yang terdapat pada penelitian sekaligus untuk menguji kebenaran suatu hipotesis.

Keberhasilan suatu penelitian banyak ditentukan oleh instrumen, maka instrumen penelitian merupakan seperangkat alat yang digunakan oleh peneliti untuk mendapatkan data atau informasi sehubungan dengan masalah yang diteliti.⁴⁷ Instrumen penelitian merupakan alat bantu bagi peneliti dalam mengumpulkan data. Instrumen penelitian yang digunakan dalam penelitian ini adalah tes. Menurut Sukmadinata bahwa “tes hasil belajar kadang-kadang disebut juga tes prestasi belajar,

⁴⁶ Sugiyono, *Metodologi Penelitian Pendidikan*(Cet. XIV; Bandung: Alfabeta, 2012), h. 109.

⁴⁷ Sudjana, *Penilaian Hasil Proses Belajar Mengajar* (Bandung: Remaja Rosdakarya, 2005), h. 5.

mengukur hasil-hasil belajar yang dicapai siswa selama kurun waktu tertentu”.⁴⁸ Indikator hasil belajar siswa diperoleh pada penelitian ini yaitu dengan cara menggunakan tes pada akhir proses penerapan model pembelajaran. Tes yang diberikan dalam bentuk soal pilihan ganda berjumlah 20 butir. (Lihat lampiran 3)

D. Prosedur Pengumpulan Data

Prosedur pengumpulan data adalah langkah yang ditempuh seseorang untuk memperoleh data yang dibutuhkan. Adapun prosedur pengumpulan data yang dilakukan yaitu :

1. Tahap persiapan

Pada tahap ini penulis mempersiapkan hal-hal yang berkaitan dengan penelitian lapangan yang akan dilakukan, baik masalah penyusunan maupun penetapan instrument penelitian, kelengkapan persuratan yang diperlukan, silabus, rancangan perangkat pembelajaran.

2. Tahap pelaksanaan

Pada tahap ini penulis mengumpulkan data dengan cara sebagai berikut:

- a. Guru memberikan perlakuan think-pair-share pada kelas X_1
- b. Guru memberikan perlakuan artikulasi pada kelas X_2 .

3. Tahap Evaluasi

Tahap evaluasi adalah pemberian tes formatif pada siswa pada setiap akhir proses penerapan model pembelajaran. Evaluasi dilaksanakan pada akhir proses

⁴⁸ Sudjana, Penilaian Hasil Proses Belajar Mengajar (Bandung: RemajaRosdakarya, 2005), h. 223.

penerapan model pembelajaran think-pair-share dan pada akhir proses pembelajaran artikulasi.

E. Teknik Analisis Data

1. Analisis Deskriptif

Analisis statistik deskriptif digunakan untuk mengetahui gambaran secara umum. Statistik deskriptif adalah statistik yang digunakan untuk menganalisis data dengan cara mendeskripsikan atau menggambarkan data yang telah terkumpul sebagaimana adanya tanpa bermaksud membuat kesimpulan yang berlaku untuk umum atau generalisasi. Untuk memperoleh data deskriptif maka diperlukan statistik deskriptif berikut :

a. Menyusun tabel distribusi frekuensi dengan langkah-langkah:

1) Menghitung rentang nilai (R) , yakni data terbesar dikurangi data terkecil

$$R = X_t - X_r$$

Keterangan:

R = Rentang nilai

X_t = Data terbesar

X_r = Data terkecil⁴⁹.

2) Menghitung panjang kelas interval (P)

$$P =$$

Keterangan :

P = Panjang kelas interval

⁴⁹ Sutrisno Hadi, Statistik (Andi: Yogyakarta, 2004). h. 80.

R = Rentang nilai

K = Kelas interval⁵⁰.

- 3) Menghitung jumlah kelas interval (K) $K = 1 + (3,3) \log n$

Keterangan:

K= Kelas interval

N= Banyaknya data atau jumlah sampel⁵¹.

- 4) Rata-rata (Mean)

$$\bar{X} = \frac{\sum_{i=1}^k X_i f_i}{\sum_{i=1}^k f_i}$$

Keterangan:

X_i = frekuensi untuk nilai yang bersesuaian kelompok ke-i

f_i = Nilai statistik

k = Banyaknya kelompok¹⁴.

- 5) Standar Deviasi (SD)

$$= \sqrt{\frac{\sum X^2}{N}}$$

Keterangan:

SD = Standar Deviasi

⁵⁰ Syarifuddin Siregar, Statistik Terapan Untuk Penelitian (Jakarta: Grasindo, 2005), h. 24.

⁵¹ Syarifuddin Siregar, Statistik Terapan Untuk Penelitian, h. 24

¹⁴Sutrisno Hadi, Statistik, (Andi: Yogyakarta, 2004). h. 90.

$$\sum X^2 =$$

Jumlah deviasi kuadrat

$$N = \text{Jumlah Individu}^{52}$$

6) Persentase (%) nilai rata-rata $P = \frac{f}{N} \times 100\%$ Keterangan :

P = Angka persentase f = Frekuensi

yang dicari persentase

N = Banyaknya responden.¹⁶

Kriteria yang digunakan untuk menentukan kategori hasil belajar biologi peserta didik digunakan kategorisasi yang terdiri dari rendah, sedang dan tinggi dengan rumus sebagai berikut¹⁷:

Rendah	$X < (\mu - 1,0 \sigma)$
Sedang	$(\mu - 1,0 \sigma) \leq X < (\mu + 1,0 \sigma)$
Tinggi	$(\mu + 1,0 \sigma) \leq X$

Keterangan :

μ = rata-rata =

standar deviasi

1) Analisis Inferensial

Statistik inferensial atau probabilitas adalah teknik statistik yang digunakan untuk menganalisis data sampel dan hasilnya diberlakukan untuk populasi.¹⁸ Analisis statistik inferensial digunakan untuk menguji hipotesis penelitian yang diajukan. Sebelum uji

⁵² Sugiyono, Statistika untuk Penelitian, h. 54.

hipotesis dilakukan dengan statistik inferensial, maka terlebih dahulu dilakukan uji prasyarat sebagai berikut:

¹⁶Nana Sudjana dan Ibrahim, Penelitian dan Penilaian Pendidikan (Bandung: Sinar Baru Algesindo, 2009), h. 129.

¹⁷ Saifuddin Aswar, Penyusunan Skala Psikologi (Cet. III; Yogyakarta: Pustaka Pelajar, 2013), h. 149.

¹⁸Sugiyono, Metode Penelitian Pendidikan (Bandung: Alfabeta, 2012), h. 209.

a. Uji Normalitas Data

Uji normalitas data dimaksudkan data yang digunakan untuk mengetahui distribusi normal atau tidak. Pengujian ini juga dilakukan untuk mengetahui data yang akan diperoleh dapat diuji dengan statistik parametrik atau statistik nonparametrik. Untuk pengujian tersebut digunakan rumus Chi-kuadrat yang dirumuskan sebagai berikut:

$$\chi^2 = \frac{\sum (O - E)^2}{E}$$

Keterangan: χ^2 = Nilai Chi-kuadrat hitung

O = Frekuensi hasil pengamatan

E = Frekuensi harapan

K = Banyaknya kelas.⁵³

⁵³ Suharsimi Arikunto, Prosedur Penelitian Suatu Pendekatan Praktik (Cet. XIII; Jakarta: Rineka Cipta, 2007), h. 290.

Kriteria pengujian normal bila χ^2_{hitung} lebih kecil dari χ^2_{tabel} dimana χ^2 diperoleh dari daftar χ^2 dengan $dk = (k - 3)$ pada taraf signifikansi $\alpha = 0,05$.

Sedangkan dalam penelitian ini menggunakan program SPSS versi 18.

b. Uji Homogenitas

Pengujian tersebut dilakukan karena peneliti akan menggeneralisasikan akhir penelitian atau hipotesis (atau H_1) yang dicapai pada sampel terhadap populasi. Artinya bahwa apabila data yang diperoleh homogen maka kelompok-kelompok sampel berasal dari populasi yang sama. Pengujian ini juga dilakukan untuk mengetahui uji t-test komparatif yang akan digunakan. Rumus yang akan digunakan separated varians atau pooled varians. Pengujian homogenitas data tes pemahaman konsep digunakan uji F dengan rumus sebagai berikut:

$$F = \frac{\text{.....}}{\text{.....}}^{54}$$

Kriteria pengujian ada jika $F_{hitung} < F_{tabel}$ pada taraf nyata dengan didapat dari distribusi F dengan derajat kebebasan masing-masing sesuai dengan dk pembilang dengan dk penyebut pada taraf $\alpha = 0,05$.

c. Uji Hipotesis

⁵⁴ Suharsimi Arikunto, *Prosedur Penelitian Suatu Pendekatan Praktik*, h. 305.

Pengujian hipotesis digunakan untuk mengetahui dugaan sementara atau jawaban sementara yang dirumuskan dalam hipotesis penelitian dengan menggunakan uji dua pihak.

$$: \mu_1 = \mu_2 \text{ lawan } \mu_1 : \mu_2 \neq \mu_2$$

Keterangan:

= Tidak ada perbedaan signifikan dalam penerapan model pembelajaran think-pair-share terhadap hasil belajar biologi pada siswa kelas X SMA YAPIP Sungguminasa.

1 = Ada perbedaan signifikan dalam penerapan model pembelajaran artikulasi terhadap hasil belajar biologi kelas X SMA YAPIP Sungguminasa.

1 = Rata-rata hasil belajar siswa yang diajar dengan model pembelajaran think-pair-share

2 = Rata-rata hasil belajar siswa yang diajar dengan model pembelajaran artikulasi

Pengujian hipotesis menggunakan t-test. Terdapat beberapa rumus t-test kriteria

data diperoleh dari $\mu_1 \neq \mu_2$ dengan varians homogen maka untuk pengujian hipotesis

digunakan uji t-test dengan rumus:

$$t = \frac{\bar{x}_1 - \bar{x}_2}{\sqrt{\frac{s_1^2}{n_1} + \frac{s_2^2}{n_2}}} \dots\dots\dots 55$$

Keterangan:

- : Rata – rata hasil belajar siswa yang diajar dengan menggunakan model pembelajaran think-pair-share.

- : Rata – rata hasil belajar siswa yang diajar dengan menggunakan model pembelajaran artikulasi.

: Varians Gabungan.

⁵⁵ Sugiyono, Metode Penelitian Pendidikan (Bandung: Alfabeta, 2012), h. 181.

: Jumlah anggota sampel kelas yang diajar dengan menggunakan model pembelajaran think-pair-share.

: Jumlah anggota sampel kelas yang diajar dengan menggunakan model pembelajaran artikulasi.

Hipotesis penelitian akan diuji dengan kriteria pengujian adalah:

- a. Jika \geq atau taraf signifikan \leq (nilai sign $\leq 0,05$ maka ditolak dan diterima. Hal ini berarti ada perbedaan yang signifikan dalam model pembelajaran think-pair-share dengan artikulasi terhadap hasil belajar biologi.
- b. Jika $<$ atau taraf signifikan $>$ (nilai sign $> 0,05$) maka diterima dan ditolak. Jadi, berarti tidak ada perbedaan yang signifikan dalam penerapan model pembelajaran think-pair-share dengan artikulasi terhadap hasil belajar biologi siswa.

BAB IV

HASIL PENELITIAN DAN PEMBAHASAN

A. Hasil Penelitian

Hasil penelitian ini merupakan jawaban dari rumusan masalah yang telah ditetapkan sebelumnya yang dapat menguatkan sebuah hipotesis. Berdasarkan hasil penelitian yang telah dilakukan di SMA YAPIP Sungguminasa Kab. Gowa sebagai berikut:

1. Hasil Belajar Siswa dengan Menggunakan Model Pembelajaran Thinkpair-share pada Mata Pelajaran Biologi Kelas X SMA YAPIP Sungguminasa Kab. Gowa

Berdasarkan penelitian yang dilakukan di SMA YAPIP Sungguminasa, penulis mengumpulkan data dari instrumen tes melalui nilai hasil belajar pre-test dan post-test siswa.

Tabel 4.1. Data Siswa yang Diajar dengan Model Pembelajaran Think-pair-share Kelas X₁

NO.	NAMA SISWA	PRE-TES	POST-TEST
1.	Asri R	44	80
2.	Ainun Angraini	36	84
3.	Andi Harianto	24	76
4.	Aina Kuraina Putri	28	64
5.	Fahriansyah Paisal	36	76
6.	Indra Hardiansyah	48	72
7.	Ilham Wahyudi	40	84

NO	NAMA SISWA	PRE-TEST	POST-TEST
8.	Hamdini Dwi Safitri	32	84
9.	Hanabi Rizal	32	80
10.	Kamelia	24	72
11.	Muh. Zaenal Zabur	40	80
12.	Muh. Syahrul	20	76
13.	Muh. Rifaldi	36	84
14.	Musdalifah	40	76
15.	Muthia	24	76
16.	Mardianti	36	80
17.	Toli	24	76
18.	Yudi Wahyudi	24	68
19.	Ria Risti Ustrawati	36	72
20.	Risma Meliani	16	64
Jumlah		640	1524

Berdasarkan data yang telah diperoleh peneliti , kita dapat melihat cukup jelas perbedaan nilai siswa, setelah diterapkan model pembelajaran think-pair-share. Sehingga kita dapat mengambil kesimpulan bahwa dengan menerapkan model pembelajaran ini, dapat meningkatkan hasil belajar siswa pada mata pelajaran biologi untuk materi ekosistem.

a. Pre-test Kelas X₁

Hasil analisis statistik deskriptif pada hasil belajar biologi siswa kelas X₁ setelah dilakukan pre-test sebagai berikut:

- 1) Rentang nilai (Range)

$$R = X_t - X_r$$

$$R = 48 - 16$$

$$R = 32$$

- 2) Banyaknya kelas

$$K = 1 + 3,3 \log n$$

$$K = 1 + 3,3 \log 20$$

$$K = 1 + (3,3 \times 1,30)$$

$$K = 1 + 4,29$$

$$K = 5,29 = 5$$

- 3) Interval kelas/ Panjang kelas

$$P = \frac{R}{K}$$

$$P = \frac{32}{5,29}$$

$$P = 6,04 = 6 \text{ (Dibulatkan)}$$

- 4) Mean (x)

$$\bar{x} = \frac{\sum f_i \quad x_i}{\sum f_i}$$

$$= \frac{653,5}{20}$$

$$= 32,67$$

- 5) Menghitung Varians (S²)

$$S^2 = \frac{\sum_{i=1}^n f_i (x_i - \bar{x})^2}{n}$$

$$\begin{aligned}
 & n-1 \\
 & = \frac{3702,84}{20-1} \\
 & = \frac{327,84}{19} \\
 & = 194,88
 \end{aligned}$$

6) Menghitung Standar Deviasi

$$\begin{aligned}
 & = \sqrt{\frac{\sum f_i (X_i - \bar{X})^2}{n-1}} \\
 & = \sqrt{\frac{327,84}{20-1}} \\
 & = \sqrt{\frac{327,84}{19}} \\
 & = 13,95
 \end{aligned}$$

Berdasarkan hasil analisis statistik deskriptif pada hasil belajar biologi siswa kelas

X₁ setelah dilakukan pre-test yang dapat dilihat pada tabel berikut:

Tabel 4.2. Distribusi Frekuensi

Interval kelas	Frekuensi (fi)	Frekuensi kumulatif (fk)	Nilai tengah (xi)	(fi.xi)	(xi-x) ²	F (xi-x) ²	Persentase(%)
16-21	2	2	18,5	37	200,78	401,56	10
22-27	5	7	24,5	122,5	66,74	467,18	25
28-33	3	10	30,5	91,5	4,70	47	15

34-39	5	15	36,5	182,5	14,66	219,9	25
40-48	5	20	44	220	128,36	2567,2	25
Jumlah	20	-	154	653,5	415,24	3702,84	100,00

Berdasarkan data distribusi frekuensi pada tabel diatas maka dapat kita gambarkan sebagai berikut:

Gambar 4.1
Histogram Frekuensi Pre-test Hasil Belajar Biologi Kelas X₁

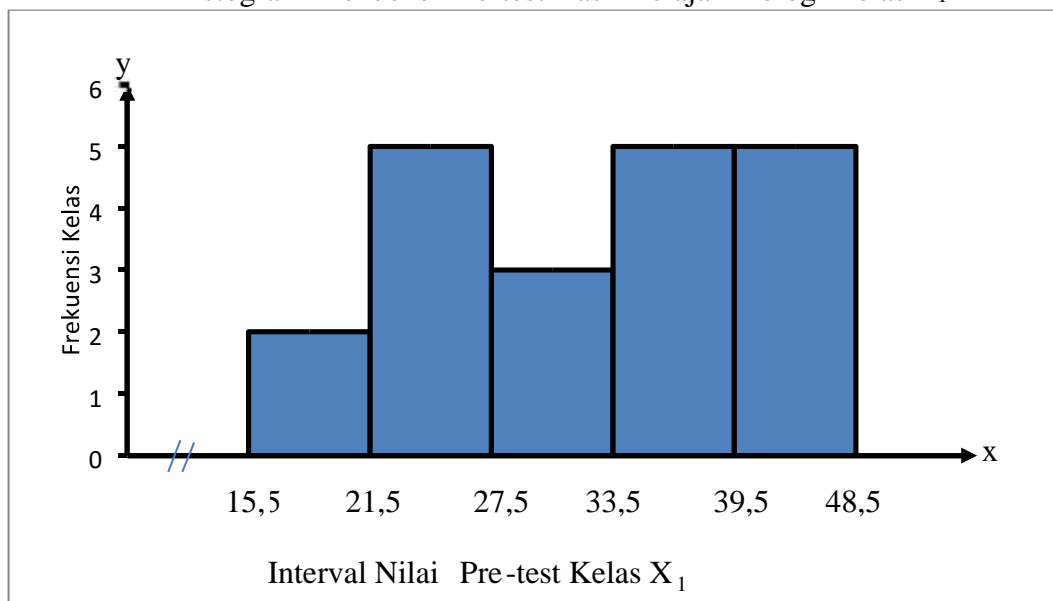

Berdasarkan data diatas maka distribusi kategori frekuensi dan persentase nilai dapat dilihat pada tabel berikut:

Tabel 4.3 kategorian skor hasil Pre-test siswa kelas X₁ yang diajar menggunakan model pembelajaran think-pair-share

Batas Kategori	Interval	Frekuensi	Persentase (%)	Ket.
$X < (\mu - 1,0 \sigma)$	$X < 19$	1	5	Rendah
$(\mu - 1,0 \sigma) \leq X < (\mu + 1,0 \sigma)$	$19 \leq X < 45$	18	90	Sedang
$(\mu + 1,0 \sigma) \leq X$	$45 \leq X$	1	5	Tinggi
Total		20	100	

Berdasarkan tabel di atas, 1 peserta didik yang berada pada kategori “rendah” dengan persentase sebesar 5%, 18 orang berada pada kategori “sedang” dengan persentase sebesar 90%, 1 orang berada pada kategori “tinggi” dengan persentase sebesar 5%.

b. Post-test Kelas X₁

Hasil analisis statistik deskriptif pada hasil belajar biologi siswa kelas X₁ setelah dilakukan post-test sebagai berikut:

1) Rentang nilai (Range)

$$R = X_t - X_r$$

$$R = 84 - 64$$

$$R = 20$$

2) Banyaknya kelas

$$K = 1 + 3,3 \log n$$

$$K = 1 + 3,3 \log 20$$

$$K = 1 + (3,3 \times 1,30)$$

$$K = 1 + 4,29$$

$$K = 5,29 = 5$$

3) Interval kelas/ Panjang kelas P = $\frac{R}{K}$

$$= \frac{20}{5,29}$$

$$= 3,78$$

$$= 3,78 = 4 \text{ (Dibulatkan)}$$

4) Mean (X)

$$\bar{x} = \frac{\sum x}{\sum n}$$

$$= \frac{1542}{20}$$

$$= 77,1$$

5) Menghitung Varians (S^2)

$$S^2 = \frac{\sum_{i=1}^n f_i(X_i - \bar{X})^2}{n-1}$$

$$= \frac{1029,28}{20-1}$$

$$= \frac{1029,28}{19}$$

$$= 54,17$$

6) Menghitung Standar Deviasi

$$S_D = \sqrt{\frac{\sum f_i(X_i - \bar{X})^2}{n-1}}$$

$$= \sqrt{\frac{1029,28}{20-1}}$$

$$= \sqrt{\frac{1029,28}{19}}$$

$$= 7,36$$

Berdasarkan hasil analisis statistik deskriptif pada hasil belajar biologi siswa X_1 setelah dilakukan post-test, dapat dilihat pada tabel berikut:

Tabel 4.4 Distribusi Frekuensi

Interval kelas	Frekuensi (fi)	Frekuensi kumulatif (fk)	Nilai tengah (xi)	(fi.xi)	(xi-x) ²	F (xi-x) ²	Persentase (%)
64-67	2	2	65,5	131	134,56	296,12	10
68-71	1	3	69,5	69,5	57,76	173,28	5
72-75	3	6	73,5	220,5	12,96	77,76	15
76-79	6	12	77,5	465	0,16	1,92	30
80-84	8	20	82	656	24,01	480,2	40

Jumlah	20	-	369	1542	229,45	1029,28	100,00
--------	----	---	-----	------	--------	---------	--------

Berdasarkan data distribusi frekuensi pada tabel maka dapat digambarkan histogramnya sebagai berikut

Gambar 4.2
Histogram Frekuensi Post-test Hasil Belajar Biologi Kelas X₁

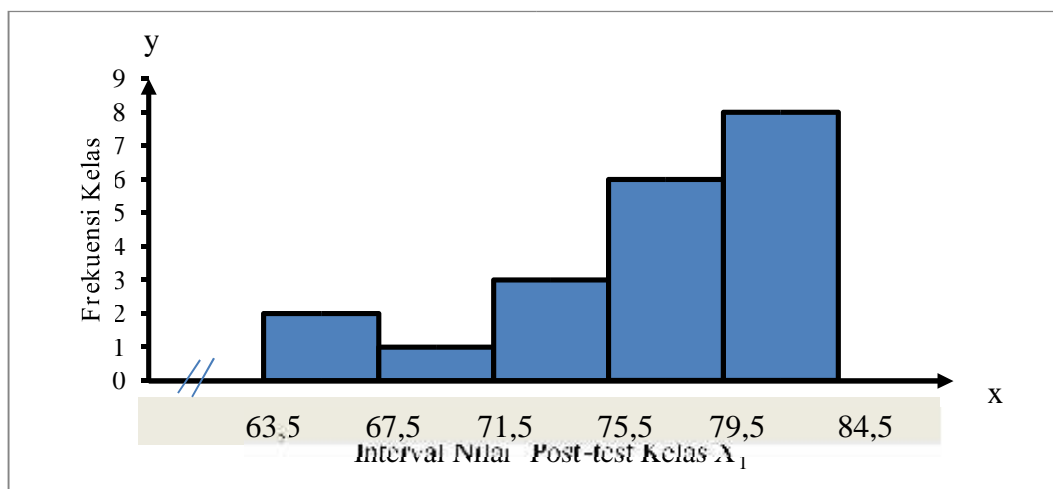

Berdasarkan data diatas maka distribusi kategori frekuensi dan persentase nilai dapat dilihat pada tabel berikut:

Tabel 4.5 kategorian skor hasil Post-test siswa kelas X₁ yang diajar menggunakan model pembelajaran think-pair-share

Batas Kategori	Interval	Frekuensi	Persentase (%)	Ket.
----------------	----------	-----------	----------------	------

$(X < (\mu - 1,0\sigma))$	$X < 70$	2	10	Rendah
$(-1,0\sigma) \leq X < (\mu + 1,0\sigma)$	$70 \leq X < 84$	14	70	Sedang
$(+1,0) \leq X$	$84 \leq X$	4	20	Tinggi
Total		20	100	

Berdasarkan tabel di atas, 2 peserta didik yang berada pada kategori “rendah” dengan persentase sebesar 10%, 14 orang berada pada kategori “sedang” dengan persentase sebesar 70%, 4 orang berada pada kategori “tinggi” dengan persentase sebesar 20%. Berdasarkan data tersebut dapat dikatakan bahwa hasil belajar siswa saat tes akhir (post-test) pada kelas X₁ berada pada kategori tinggi dengan persentase sebesar 20%.

Data pada tabel distribusi frekuensi pretest dan posttest dengan menerapkan model pembelajaran think-pair-share dapat disimpulkan seperti tabel di bawah:

Data pada tabel distribusi frekuensi pretest posttest disimpulkan seperti tabel dibawah ini:

Tabel 4.6. Nilai statistik deskriptif hasil pre-tes post-tes pada kelas X₁

Statistik	Nilai Statistik	
	Pre-test	Post-test
Nilai terendah	16	64
Nilai tertinggi	48	84
Nilai Rata-rata	32,67	77,1
Standar Deviasi	13,95	7,36

Berdasarkan tabel diatas maka dapat diketahui bahwa:

a) Pre-test Kelas X₁

Skor maksimum yang diperoleh sebelum dilakukan perlakuan pada kelas X₁ adalah 48, sedangkan skor terendah adalah 16 dan skor rata-rata yang diperoleh adalah 32,67 dengan standar deviasi 13,95.

b) Skor maksimum yang diperoleh sebelum dilakukan perlakuan pada kelas X₂ adalah 64, sedangkan skor terendah adalah 84 dan skor rata-rata yang diperoleh adalah 77,1 dengan standar deviasi 7,36.

2. Hasil Belajar Siswa dengan Menggunakan Model Pembelajaran Artikulasi pada Mata Pelajaran Biologi Kelas X SMA YAPIP Sungguminasa Kab. Gowa

Berdasarkan penelitian yang dilakukan di SMA YAPIP Sungguminasa pada siswa kelas X, penulis mengumpulkan data dari instrumen tes melalui nilai hasil belajar post-test peserta didik yang diberi perlakuan dengan model pembelajaran artikulasi.

Tabel 4.7 Data Siswa yang Diajar dengan model pembelajaran artikulasi Kelas X₂

NO.	NAMA SISWA	PRE-TES	POST-TEST
1.	Wahyudi	28	68
2.	Suandi	20	72
3.	Arfadillah	32	72
4.	Nirwana	40	88
5.	Evi Revilda	44	72
6.	Milawati	20	72
7.	Rafni	32	76
8.	Adrian Syam	24	72
9.	Chantika	28	76
10.	Salmiah	32	80
11.	Rustam	36	68
12.	Muh. Alif	20	72
13.	Andri	24	72

14.	Yulsem	20	72
15.	Andi Nila Sari	36	80
16.	Muh. Bayu	32	68
17.	Nasrul	40	72
18.	A. Agung Azhari	36	72
NO	NAMA	PRE-TEST	POST-TEST
19.	Zainal	44	68
20.	Muh. Raditya	48	84
Jumlah		636	1476

Berdasarkan data yang telah diperoleh, kita dapat melihat cukup jelas perbedaan nilai siswa, setelah diterapkan model pembelajaran artikulasi. Sehingga kita dapat mengambil kesimpulan bahwa dengan menerapkan model pembelajaran ini, dapat meningkatkan hasil belajar siswa pada mata pelajaran biologi untuk materi ekosistem.

a. Pre-test Kelas X₂

Hasil analisis statistik deskriptif pada hasil belajar biologi siswa kelas eksperimen 2 (X_B) setelah dilakukan pre-test sebagai berikut:

1) Rentang nilai (Range)

$$R = X_t - X_r$$

$$R = 48 - 20$$

$$R = 28$$

2) Banyaknya kelas

$$K = 1 + 3,3 \log n$$

$$K = 1 + 3,3 \log 20$$

$$K = 1 + (3,3 \times 1,30)$$

$$K = 1 + 4,29$$

$$K = 5,29 = 5$$

3) Interval kelas/ Panjang kelas

$$P = \frac{KR}{28}$$

$$P = 5,29$$

$$P = 5,29 = 5 \text{ (Dibulatkan)}$$

4) Mean (X)

$$\begin{aligned} &= \frac{\sum f_i x_i}{\sum f_i} \\ &= \frac{623}{20} \\ &= 31,15 \end{aligned}$$

5) Menghitung Varians (S^2)

$$\begin{aligned} S^2 &= \frac{\sum_{i=1}^n f_i (x_i - \bar{x})^2}{n-1} \\ &= \frac{4600,3}{20-1} \\ &= \frac{4600,3}{19} \\ &= 242,12 \end{aligned}$$

6) Menghitung Standar Deviasi

$$\begin{aligned} X) \quad S_D &= \sqrt{\frac{\sum f_i (X_i - \bar{x})^2}{n-1}} \\ &= \sqrt{\frac{4600,3}{20-1}} \\ &= \sqrt{\frac{4600,3}{19}} \\ &= 15,56 \end{aligned}$$

Berdasarkan hasil analisis statistik deskriptif pada hasil belajar biologi siswa kelas

X₂ setelah dilakukan pre-test yang dapat dilihat pada tabel berikut:

Tabel 4.8. Distribusi Frekuensi

Interval kelas	Frekuensi (fi)	Frekuensi kumulatif (fk)	Nilai tengah (xi)	(fi.xi)	(xi-x) ²	F (xi-x) ²	Persentase (%)
20-24	7	7	22	154	83,72	586,04	35
25-29	2	9	27	54	17,22	154,98	10
30-34	4	13	32	128	0,72	9,36	20
35-39	3	16	37	111	34,22	547,52	15
40-48	4	20	44	176	165,12	3302,4	20
Jumlah	20	-	198	623	301	4600,3	100,00

Berdasarkan tabel distribusi frekuensi diatas maka dapat digambarkan histogramnya sebagai berikut:

Gambar 4.3
Histogram Frekuensi Pre-test Hasil Belajar Biologi Kelas X₂

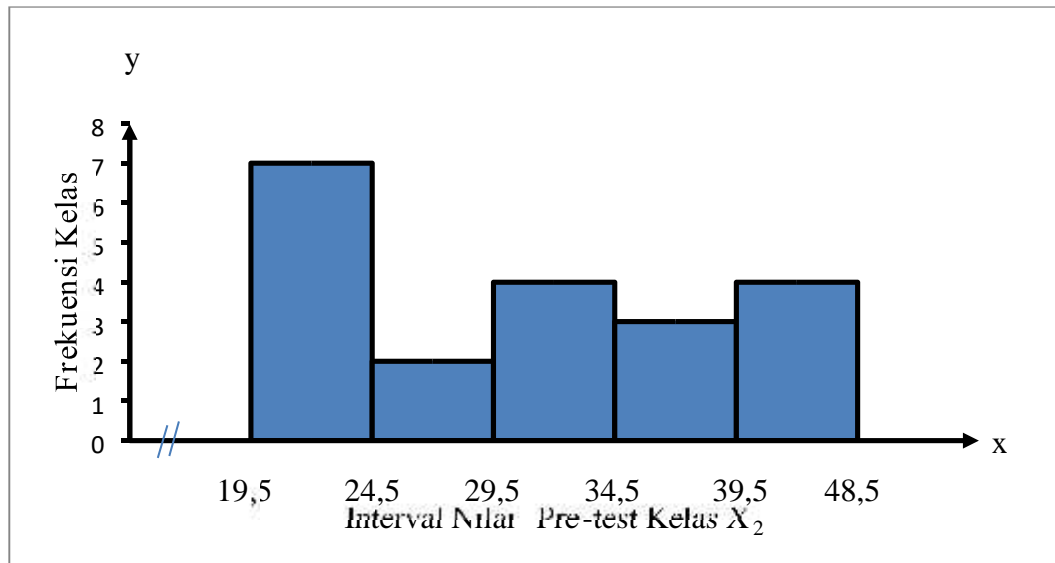

Berdasarkan data diatas maka distribusi kategori frekuensi dan persentase nilai dapat dilihat pada tabel berikut:

Tabel 4.9. kategorian skor hasil Pre-test siswa kelas X₂ yang diajar menggunakan model pembelajaran artikulasi

Batas Kategori	Interval	Frekuensi	Persentase (%)	Ket.
$X < (\mu - 1,0 \sigma)$	$X < 15$	0	0	Rendah
$(\mu - 1,0 \sigma) \leq X < (\mu + 1,0 \sigma)$	$15 \leq X < 46$	19	90,5	Sedang
$(\mu + 1,0 \sigma) \leq X$	$46 \leq X$	1	5	Tinggi
Total		20	100	

Berdasarkan tabel di atas, 0 peserta didik yang berada pada kategori “rendah” dengan persentase sebesar 0%, 19 orang berada pada kategori “sedang” dengan persentase sebesar 90,5%, 1 orang berada pada kategori “tinggi” dengan persentase sebesar 5%. Berdasarkan data tersebut dapat dikatakan bahwa hasil belajar siswa pretest pada kelas X₂ yang berada pada kategori tinggi dengan persentase sebesar 5%. b. Posttest Kelas X₂

Hasil analisis statistik deskriptif pada hasil belajar biologi siswa kelas eksperimen 2 (X_B) setelah dilakukan post-test sebagai berikut:

- 1) Rentang nilai (Range)

$$R = X_t - X_r$$

$$R = 88 - 68$$

$$R = 20$$

- 2) Banyaknya kelas

$$K = 1 + 3,3 \log n$$

$$K = 1 + 3,3 \log 20$$

$$K = 1 + (3,3 \times 1,30)$$

$$K = 1 + 4,29$$

$$K = 5,29 = 5$$

- 3) Interval kelas/ Panjang kelas

$$P = \frac{R}{K}$$

$$P = \frac{20}{5,29}$$

$$P = 3,78 = 4 \text{ (dibulatkan)}$$

- 4) Mean (\bar{x})

$$\bar{x} = \frac{\sum f_i x_i}{\sum f_i}$$

$$= \frac{1482}{20}$$

$$= 74,12$$

- 5) Menghitung Varians (S^2)

$$= \frac{\sum_{i=1}^n f_i (x_i - \bar{x})^2}{n - 1}$$

$$= \frac{1204,09}{20-1}$$

$$= \frac{120,09}{19}$$

$$= 6,32$$

6) Menghitung Standar Deviasi

$$= \sqrt{\frac{\sum f_i (X_i - \bar{X})^2}{n-1}} \quad S_D$$

$$= \sqrt{\frac{1204}{20-1}}$$

$$S_D = \sqrt{\frac{1204}{19}}$$

$$= 8,20$$

Berdasarkan hasil analisis statistik deskriptif pada hasil belajar biologi siswa kelas X₂ setelah dilakukan post-test yang dapat dilihat pada tabel berikut:

Tabel 4.10. Distribusi Frekuensi

Interval kelas	Frekuensi (fi)	Frekuensi kumulatif (fk)	Nilai tengah (xi)	(fi.xi)	(xi-x) ²	F (xi-x) ²	Persentase (%)
68-71	4	4	69,5	278	21,34	85,30	20
72-75	12	16	73,5	882	0,38	6,08	25
76-79	2	18	77,5	155	11,42	205,56	25
80-83	1	19	81	81,5	4,46	84,55	20
84-88	1	20	86	86	41,13	822,6	10
Jumlah	20	-	388	1486	228,37	1204,09	100,00

Berdasarkan tabel distribusi frekuensi diatas maka dapat digambarkan histogramnya sebagai berikut;

Gambar 4.4
Histogram Frekuensi Post-test Hasil Belajar Biologi Kelas X₂

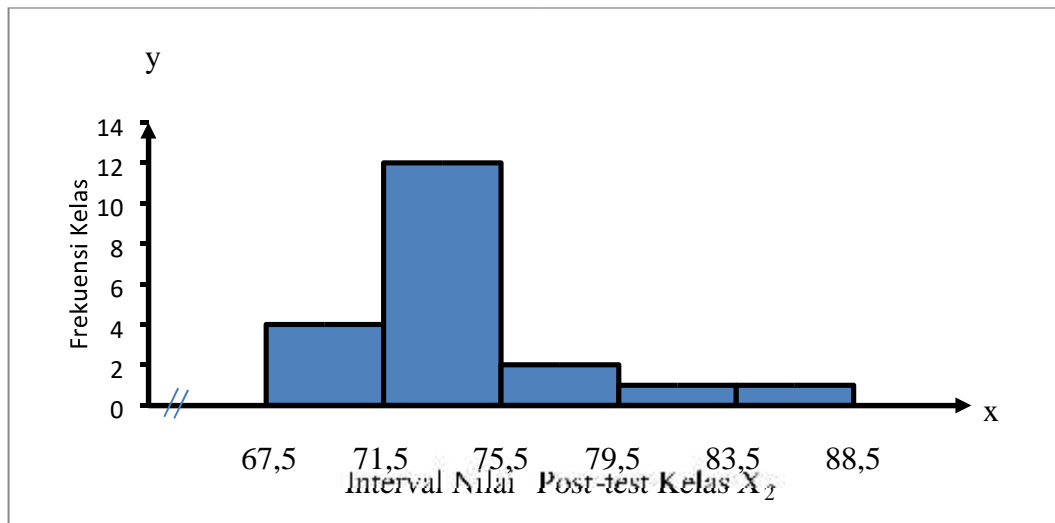

Berdasarkan data diatas maka distribusi kategori frekuensi dan persentase nilai dapat dilihat pada tabel berikut:

Tabel 4.11. kategorian skor hasil post-test siswa kelas X₂ yang diajar menggunakan model pembelajaran artikulasi

Batas Kategori	Interval	Frekuensi	Persentase (%)	Ket.
$X < (\mu - 1,0 \sigma)$	$X < 66$	0	0	Rendah
$(\mu - 1,0 \sigma) \leq X < (\mu + 1,0 \sigma)$	$66 \leq X < 82$	18	90	Sedang
$(\mu + 1,0 \sigma) \leq X$	$82 \leq X$	2	10	Tinggi
Total		20	100	

Berdasarkan tabel di atas, 0 peserta didik yang berada pada kategori “rendah” dengan persentase sebesar 0%, 18 orang berada pada kategori “sedang” dengan persentase sebesar 90%, 2 orang berada pada kategori “tinggi” dengan persentase sebesar 10%. Berdasarkan data tersebut dapat dikatakan bahwa hasil belajar siswa saat tes akhir (post-test) pada kelas X₂ berada pada kategori tinggi dengan persentase sebesar 10%

Data pada tabel distribusi frekuensi pretest dan post-test dengan menerapkan model pembelajaran artikulasi dapat disimpulkan seperti tabel di bawah:

Tabel 4.12. Nilai Statistik Deskriptif Hasil Pre-test dan Post-test pada Kelas X₂ Model Pembelajaran artikulasi

Statistik	Nilai Statistik	
	Pre-test	Post-test
Nilai terendah	20	68
Nilai tertinggi	48	88
Nilai Rata-rata	31,15	74,12
Standar Deviasi	15,56	8,20

Berdasarkan tabel di atas maka dapat di ketahui bahwa:

a) Pre-test Kelas X₂

Skor maksimum yang diperoleh sebelum dilakukan perlakuan pada kelas X₂ adalah 48, sedangkan skor terendah adalah 20 dan skor rata-rata yang diperoleh adalah 31,15 dengan standar deviasi 15,56.

b) Post-test Kelas X₂

Skor maksimum yang diperoleh sebelum dilakukan perlakuan pada kelas X₂ adalah 88, sedangkan skor terendah adalah 68 skor rata-rata yang diperoleh adalah 74,12 dengan standar deviasi 8,20.

3. Perbedaan hasil belajar biologi menggunakan model pembelajaran dengan artikulasi pada siswa kelas X SMA YAPIP Sungguminasa

Pada bagian ini dilakukan analisis statistik inferensial untuk mengetahui apakah ada perbedaan yang signifikan terhadap penerapan model pembelajaran Think-pairshare dengan Artikulasi terhadap hasil belajar siswa kelas X SMA YAPIP Sungguminasa atau tidak. Penulis melakukan analisis dengan melihat data post-test yang diperoleh kelas X_1 dan kelas X_2

a. Uji Normalitas

Pengujian normalitas bertujuan untuk menyatakan apakah data skor hasil belajar biologi pokok bahasan ekologi untuk masing-masing kelas X_1 dan kelas X_2 dari populasi berdistribusi normal. Hipotesis untuk uji normalitas adalah sebagai berikut:

Hipotesis Nihil (H_0) = populasi berdistribusi normal, jika $\text{sig. hitung} > \text{sig. tabel}$

Hipotesis Alternatif (H_1) = populasi tak berdistribusi normal, jika sig. hitung

$< \text{sig. tabel}$

Berdasarkan hasil analisis One-Sample Kolmogorov-Smirnov Test data untuk kelas X_1 yang diajar dengan model pembelajaran think-pair-share, maka diperoleh nilai $p = 0,486$ untuk $\alpha = 0,05$, hal ini menunjukkan $p > \alpha$. Ini berarti data skor hasil belajar biologi untuk kelas X_1 yang diajar dengan model pembelajaran think-pairshare berdistribusi normal. Sedangkan hasil analisis data untuk X_2 yang diajar dengan model pembelajaran artikulasi, diperoleh nilai $p = 0,260$. Untuk $\alpha = 0,05$, hal ini menunjukkan $p > \alpha$. Ini berarti data skor hasil belajar biologi untuk kelompok eksperimen yang diajar dengan menggunakan model pembelajaran artikulasi berdistribusi normal, sehingga data kedua kelompok tersebut berdistribusi normal.

(lihat lampiran 4. 1)

b. Uji Homogenitas

Sebelum mengadakan pengujian hipotesis, maka terlebih dahulu dilakukan uji homogenitas, karena hal ini merupakan syarat untuk melakukan pengujian dalam analisis inferensial. Uji homogenitas bertujuan untuk melihat apakah data pada kedua kelompok memiliki variansi yang sama (homogen) atau tidak. Hipotesis untuk uji homogenitas adalah sebagai berikut:

Hipotesis Nihil (H_0) = populasi homogen, nilai $F_{hitung} \leq F_{tabel}$
(0.05)

Hipotesis Alternatif (H_a) = populasi tidak homogen, nilai $F_{hitung} \geq F_{tabel}$
(0.05)

Berdasarkan hasil analisis diperoleh nilai F_{hitung} adalah 1,003 sedangkan nilai F_{tabel} adalah 3,11. Sehingga $F_{hitung} < F_{tabel}$ (0,05) atau 1,003 < 3,11 maka

yang menyatakan bahwa populasinya homogen diterima. (lihat lampiran 4.2)

c. Uji Hipotesis

Uji hipotesis dilakukan untuk mengetahui apakah hasil belajar peserta didik pada kelompok kontrol berbeda secara signifikan dengan hasil belajar peserta didik pada kelompok eksperimen. Dengan demikian dirumuskan hipotesis statistik sebagaimana berikut

Hipotesis Nihil (H_0) = tidak ada perbedaan, nilai $t_{hitung} \leq t_{tabel}$ (0.05)

Hipotesis Alternatif (H_a) = ada perbedaan, nilai $t_{hitung} > t_{tabel}$ (0.05), dengan kriteria pengujian adalah jika $t_{hitung} > t_{tabel}$ (0,05) maka diterima dan ditolak,

berarti ada perbedaan hasil belajar biologi siswa antara kelas X_1 dengan kelas X_2 .

Berdasarkan hasil pengujian maka diperoleh nilai $t_{hitung} = 2,73 > t_{tabel} = 2,024$ dengan taraf nyata = 0,05 dan dk= 38 sehingga berada pada daerah penolakan, yang berarti hipotesis ditolak dan hipotesis diterima. Sehingga dapat dikatakan bahwa dengan

memanfaatkan model pembelajaran think-pair-share dengan artikulasi dapat meningkatkan hasil belajar siswa pada mata pelajaran biologi dikelas X SMA YAPIP Sungguminasa, hal tersebut menunjukkan bahwa ada perbedaan yang antara kelas X₁ dengan kelas X₂ dengan diterapkannya model pembelajaran think-pair-share dengan artikulasi terhadap hasil belajar siswa. (Lihat lampiran 4.3)

B. Pembahasan

1. Hasil Belajar Siswa yang Diajar dengan Model Pembelajaran Think-PairShare Kelas X₁

Hasil analisis data hasil belajar biologi siswa kelas X SMA YAPIP Sungguminasa yang diajar dengan penerapan model pembelajaran think-pair-share mendapatkan nilai dengan kategori yang cukup tinggi dengan rata-rata adalah 77,1 pada nilai post-test. Jumlah siswa yang mendapatkan hasil belajar yang masuk dalam kategori tinggi sebanyak 4 orang dengan persentase sebanyak 20%. Hal ini karena model pembelajaran yang digunakan yaitu model pembelajaran think-pair-share merupakan jenis pembelajaran kooperatif yang dirancang untuk mempengaruhi pola interaksi siswa dapat meningkatkan keaktifan siswa dalam berfikir. Dimana memungkinkan siswa untuk merumuskan dan mengajukan pertanyaan-pertanyaan mengenai materi yang diajarkan, serta memperoleh kesempatan untuk memikirkan materi yang diajarkan. Siswa akan terlatih menerapkan konsep karena bertukar pendapat dan pemikiran dengan temannya untuk mendapatkan kesepakatan dalam memecahkan masalah dan juga lebih aktif dalam pembelajaran karena menyelesaikan tugasnya dalam kelompok. Siswa memperoleh kesempatan untuk mempresentasikan hasil diskusinya dengan seluruh siswa sehingga ide yang ada menyebar. Pada model pembelajaran ini juga memungkinkan guru untuk lebih banyak memantau siswa dalam proses pembelajaran.

Sehingga siswa dapat lebih aktif dan akan terjadi peningkatan hasil belajar karena siswa lebih dapat menggali potensinya sendiri. Hal ini sesuai dengan teori yang menyatakan bahwa proses pembelajaran dengan menggunakan model pembelajaran kooperatif dapat menumbuhkan pembelajaran yang efektif yaitu pembelajaran yang bercirikan memudahkan siswa dalam belajar⁵⁶. Serta ketertarikan siswa mempelajari materi pelajaran karena pembelajaran ini lebih mengutamakan proses untuk melatih keterampilan berpikir siswa, dan mengembangkan diri menjadi siswa aktif, sehingga siswa belajar dalam kondisi yang tidak dipaksakan.

2. Hasil Belajar Siswa yang Diajar dengan Model Pembelajaran Artikulasi Kelas X₂

Hasil analisis data menunjukkan nilai rata-rata hasil belajar biologi siswa kelas X SMA YAPIP Sungguminasa yang diajar dengan menerapkan model pembelajaran artikulasi adalah 74,12 dilihat dari post-test. Nilai rata-rata tersebut menunjukkan bahwa hasil belajar biologi siswa yang diajar dengan menerapkan model pembelajaran artikulasi lebih rendah dibandingkan nilai rata-rata hasil belajar biologi siswa kelas X₁ yang diajar dengan penerapan model pembelajaran think-pair-share dengan rata-rata yaitu 77,1. Hal ini terjadi karena pada kelompok yang diajar dengan model pembelajaran artikulasi ketika terjadi sebuah permasalahan di dalam kelompok maka akan sulit untuk ditengahi serta waktu yang diperlukan untuk melaksanakan terbilang lama dan berbanding terbalik dengan jumlah materi yang dapat diterima oleh siswa. Sehingga pengetahuan yang didapatkan juga kurang maksimal. Siswa juga lebih banyak bermain sebab siswa kurang dipantau oleh guru sehingga dalam menjawab soal

⁵⁶ Agus Suprijono, Cooperative Learning: Teori dan Aplikasi PAIKEM, (Yogyakarta: Pustaka Belajar, 2014), h.58.

yang diberikan oleh guru sangat sedikit dari mereka yang dapat memahami materi yang dimaksud oleh soal tersebut.

Hasil penelitian yang relevan dengan penelitian yang diungkapkan oleh Dwi Auliyani pada tahun 2008 dengan judul “peningkatan hasil belajar biologi siswa dengan penerapan pembelajaran kooperatif tipe artikulasi pada siswa kelas XI SMA Negeri 2 Bone-bone” setelah penerapan model pembelajaran artikulasi rata-rata hasil belajar siswa adalah 81,03⁵⁷. Sedangkan hasil penelitian dengan “Perbandingan Hasil Belajar Siswa dengan Menggunakan Model Pembelajaran think-pair-share dan artikulasi pada Kelas X SMA YAPIP Sungguminasa Kab. Gowa” rata-rata hasil belajar pada kelas yang menerapkan model pembelajaran artikulasi adalah 74,12. Dengan melihat rata-rata hasil belajar pada penelitian tersebut terdapat perbedaan. Dengan membandingkan rata-rata peningkatan hasil belajar biologi antara kelas X₁ dan kelas X₂, jelas terlihat bahwa rata-rata peningkatan hasil belajar biologi pada kelas X₁ lebih tinggi dibandingkan dengan kelas X₂.

3. Perbedaan Hasil Belajar Biologi dengan Model Pembelajaran Think-pairshare dan Artikulasi pada Siswa Kelas X SMA YAPIP Sungguminasa Kab. Gowa

Telah dikemukakan sebelumnya bahwa untuk pengujian hipotesis digunakan uji-t dengan taraf signifikansi $\alpha = 0,05$. Syarat yang harus dipenuhi untuk pengujian hipotesis adalah data yang diperoleh berdistribusi normal dan mempunyai variansi yang homogen. Oleh karena itu sebelum melakukan pengujian hipotesis terlebih dahulu dilakukan uji normalitas dan uji homogenitas. Uji normalisasi bertujuan untuk melihat apakah data tentang hasil belajar Biologi tidak menyimpang dari distribusi normal atau

⁵⁷ Dwi Auliyani, “Peningkatan Hasil Belajar Biologi dengan Penerapan Pembelajaran Kooperatif Tipe Artikulasi pada Siswa Kelas XI SMAN 2 Bone-bone Kab. Luwu Utara” (Skripsi Sarjana: FMIPA Universitas Negeri Makassar, 2008), h. 69.

tidak sedangkan uji homogenitas bertujuan untuk melihat apakah kedua kelompok berasal dari populasi yang homogen atau tidak.

Berdasarkan hasil analisis One-Sample Kolmogorov-Smirnov Test data untuk kelas X_1 yang diajar dengan pembelajaran model pembelajaran think-pair-share, maka diperoleh nilai $p = 0,486$ untuk $\alpha = 0,05$, hal ini menunjukkan $p > \alpha$. Ini berarti data skor hasil belajar biologi untuk kelas X_1 yang diajar dengan model pembelajaran think-pair-share berdistribusi normal. Sedangkan hasil analisis data untuk kelas X_2 yang diajar dengan model pembelajaran artikulasi, diperoleh nilai $p = 0,260$. Untuk $\alpha = 0,05$, hal ini menunjukkan $p > \alpha$. Ini berarti data nilai hasil belajar biologi untuk kelas X_2 yang diajar dengan menggunakan model pembelajaran artikulasi berdistribusi normal, sehingga data kedua kelompok tersebut berdistribusi normal.

Berdasarkan uji anova untuk kesamaan varians diperoleh nilai $F_{hitung} = 1,003$. Untuk $F_{tabel} = 3,11$, hal ini menunjukkan $F_{hitung} < F_{tabel}$ ($1,003 < 3,11$). Ini berarti data hasil belajar biologi untuk kedua kelompok perlakuan berasal dari populasi yang homogen. Selanjutnya adalah uji hipotesis perbedaan antara nilai post-test kelas X_1 dan kelas X_2 , dimana kriteria pengujian terima H_1 jika $F_{hitung} > F_{tabel}$ data menunjukkan bahwa $F_{hitung} = 2,73 > F_{tabel} = 2,024$ dengan taraf nyata $\alpha = 0,05$ dan $dk = 38$ sehingga berada pada daerah penolakan H_0 , Sehingga H_0 yang menyatakan tidak ada perbedaan nilai post-test antara kelas X_1 dan kelas X_2 ditolak, dan H_1 yang menyatakan ada perbedaan nilai post-test antara kelas X_1 dan kelas X_2 diterima. Ini berarti H_0 yang menyatakan ada perbedaan antara kelas X_1 dan X_2 terhadap nilai post-test diterima. Jadi, dapat disimpulkan bahwa terdapat perbedaan nilai post-test. Nilai post-test pada kelas dengan penerapan model pembelajaran think-pair-share memiliki nilai yang lebih tinggi dibandingkan kelas X_2

dengan penerapan model pembelajaran artikulasi. Ini berarti bahwa penerapan model pembelajaran think-pair-share dan artikulasi dapat meningkatkan hasil belajar pada siswa walaupun terdapat sedikit perbedaan pada nilai rata-rata hasil post-test, kedua kelas tersebut. Sehingga dapat disimpulkan bahwa kedua model pembelajaran tersebut dapat meningkatkan hasil belajar biologi siswa khususnya pada pokok bahasan ekosistem.

Hasil perhitungan rata-rata hasil belajar siswa antara kedua kelompok tersebut menunjukkan bahwa hasil belajar biologi siswa yang diajar menggunakan model pembelajaran think-pair-share lebih tinggi daripada hasil belajar biologi siswa yang diajar dengan penerapan model pembelajaran artikulasi yaitu nilai rata-rata hasil belajar siswa (post-test) kelas X_1 adalah 77,1 dan nilai rata-rata hasil belajar siswa (post-test) kelas X_2 adalah 74,12. Setelah post-test diberikan, siswa yang dikategorikan memiliki nilai hasil belajar tinggi yakni sebesar 20% pada kelas X_1 , sedangkan siswa yang dikategorikan memiliki nilai hasil belajar tinggi yakni sebesar 10% pada kelas X_2 . Sebab pada model pembelajaran think-pair-share siswa akan terlatih menerapkan konsep karena bertukar pendapat dan pemikiran dengan temannya untuk mendapatkan kesepakatan dalam memecahkan masalah dan juga lebih aktif dalam pembelajaran karena menyelesaikan tugasnya dalam kelompok, dimana tiap kelompok hanya terdiri dari 2 orang. Siswa memperoleh kesempatan untuk mempresentasikan hasil diskusinya dengan seluruh siswa sehingga ide yang ada menyebar. Pada model pembelajaran ini juga memungkinkan guru untuk lebih banyak memantau siswa dalam proses pembelajaran. Sehingga siswa dapat lebih aktif dan akan terjadi peningkatan hasil belajar karena siswa lebih dapat menggali potensinya sendiri dan hasil belajar biologi siswa meningkat.

BAB V PENUTUP A. Kesimpulan

Berdasarkan hasil penelitian dan pembahasan pada penelitian ini, maka diperoleh beberapa kesimpulan sebagai berikut:

1. Hasil belajar biologi siswa pada mata pelajaran biologi materi Ekosistem kelas X SMA YAPIP Sungguminasa Kab. Gowa yang diajar menggunakan model pembelajaran think-pair-share memperoleh peningkatan sebesar 44,43 yakni dari skor rata-rata 32,67 menjadi 77,1.
2. Hasil belajar biologi siswa pada mata pelajaran biologi materi ekologi kelas X SMA YAPIP Sungguminasa Kab. Gowa yang diajar dengan menggunakan model pembelajaran artikulasi memperoleh peningkatan sebesar 42,97 yakni nilai rata-rata 31,15 menjadi 74,12.
3. Hasil perhitungan diperoleh uji t yaitu $t_{hitung} 2,73 > t_{tabel} 2,024$ dan signifikansi ($0,000 < 0,05$), hal ini menunjukkan bahwa H_0 ditolak dan H_1 diterima, sehingga dapat disimpulkan bahwa terdapat perbedaan dari penggunaan model pembelajaran think-pair-share dengan artikulasi terhadap hasil belajar biologi siswa kelas X SMA YAPIP Sungguminasa. Pencapaian hasil belajar siswa kelas X_1 yang diajar dengan menggunakan model pembelajaran thinkpair-share lebih tinggi dibandingkan dengan kelas X_2 yang diajar dengan menggunakan model pembelajaran artikulasi. Hal ini disebabkan dalam proses

pembelajaran yang berlangsung dalam penerapan model pembelajaran artikulasi waktu yang diperlukan untuk melaksanakan terbilang lama dan berbanding terbalik dengan jumlah materi yang dapat diterima oleh siswa dan siswa juga lebih banyak bermain sebab siswa kurang dipantau oleh guru sehingga dalam menjawab soal yang diberikan oleh guru sangat sedikit dari mereka yang dapat memahami materi yang dimaksud oleh soal tersebut.

B. Implikasi Penelitian

Setelah melakukan penelitian, ada beberapa yang penulis implikasikan sebagai berikut :

1. Kepada guru biologi SMA YAPIP Sungguminasa Kab. Gowa agar dalam pembelajaran biologi disarankan untuk mengajar dengan menerapkan model pembelajaran think-pair-share dan berusaha untuk menciptakan pembelajaran yang kreatif supaya siswa tidak merasa bosan dalam mengikuti pembelajaran biologi
2. Kepada penentu kebijakan dalam bidang pendidikan agar hasil penelitian ini dapat dijadikan bahan pertimbangan dalam rangka meningkatkan mutu pendidikan di Sekolah Menengah Atas terkhusus SMA YAPIP Sungguminasa kab. Gowa
3. Kepada peneliti lain yang berniat menyelidiki variabel-variabel yang relevan pada materi dengan situasi dan kondisi yang berbeda pada gilirannya nanti akan lahir satu tulisan yang lebih baik, lengkap dan bermutu.

DAFTAR PUSTAKA

- Andari, Dita Wuri. "Penerapan Model Pembelajaran Think-Pair-Share untuk Meningkatkan Hasil Belajar Fisika Kelas VII SMP Nurul Islam" *Jurnal Pendidikan Fisika* (Mei 2013). h.78.
<http://JournalUnnes.ac.id/sju/index.php/jpe>. (25 Desember 2014).
- Arikunto, Suharsimi. *Prosedur Penelitian Suatu Pendekatan Praktik*. Jakarta: Rineka Cipta, 2005.
- Aswar, Saifuddin. *Penyusunan Skala Psikologi* (Cet. III; Yogyakarta: Pustaka Pelajar, 2013).
- Auliyani, Dwi. "Peningkatan Hasil Belajar Biologi dengan Penerapan Pembelajaran Kooperatif Tipe Artikulasi pada Siswa Kelas XI SMAN 2 Bone-bone". Makassar: Skripsi Sarjana. FMIPA UNM, 2008.
- Bansu I. Ansari dan Martinis Yamin. *Taktik: Mengembangkan Kemampuan Individual Siswa*. Jakarta: Gaung Persada Press, 2009.
- Dimiyati dan Mudjiono. *Belajar dan Pembelajaran*. cet. II; Jakarta: Rineka Cipta, 2002.
- Hadi, Sutrisno. *Statistik*. Andi: Yogyakarta, 2004.
- Hughes dan Hughes. *Learning & Teaching*. Bandung: Nuansa, 2012
- Ibrahim dan Nana Sudjana. *Penelitian dan Penilaian Pendidikan*. Bandung: Sinar Baru Algesindo, 2009.
- Majid, Abdul. *Strategi Pembelajaran*. Bandung: PT Remaja Rosdakarya, 2013
- Mulyasa. *Menjadi Guru Profesional: Menciptakan Pembelajaran Kreatif dan Menyenangkan*. Cet. IV; Bandung: Rosda, 2006.
- Nurhayati. "Peningkatan Hasil Belajar Matematika Melalui Model Pembelajaran Kooperatif dengan Pendekatan Jigsaw pada Siswa Kelas II SLTP 21 Makassar". Skripsi sarjana. FMIPA UNM. Makassar, 2004.
- Nurhayati. *Strategi Belajar Mengajar*. Makassar: Badan Penerbit UNM, 2011.

Purwanto, Ngalm. Psikologi Pendidikan, Clark C. Hull dalam Sistematis Behavior . Bandung: PT Rosdakarya, 2003.

Parlina, Ririn “Penerapan Pembelajaran Kooperatif Model Think--pair-share untuk Meningkatkan Aktifitas dan Penguasaan Materi Akuntansi Siswa Kelas X SMK Muhammadiyah Cawas Kab. Klaten”, Jurnal Pendidikan Sejarah. (Mei 2010), h. 28. <http://core.ac.uk/download/pdf/12350337.pdf>. (25 Desember 2014).

Ridwan. “Efektifitas Pembelajaran yang Mengacu pada Style of Learning terhadap Hasil Belajar Siswa pada Mata Pelajaran Biologi Kelas XI SMAN 1 Bajo Kecamatan Bajo Kabupaten Luwu”. Makassar: Skripsi sarjana. Fakultas Tarbiyah dan Keguruan UIN Alauddin, 2010.

Riyanto, Yatim. Paradigma Baru Pembelajaran: Sebagai Referensi Bagi Pendidik dalam Implementasi Pembelajaran yang Efektif dan Berkualitas. Jakarta: Kencana Prenada Media Group, 2010.

Republik Indonesia, ”Undang-Undang Sisdiknas (Sistem Pendidikan Nasional) UU RI No. 20 Th. 2003 Jakarta: Sinar Grafika, 2011

Sardiman. Interaksi dan Motivasi Belajar Mengajar. Jakarta: PT Raja Grafindo Persada, 2007.

Siregar, Syarifuddin. Statistik Terapan Untuk Penelitian (Jakarta: Grasindo, 2005.
Slameto. Belajar dan Faktor-faktor yang Mempengaruhinya. Jakarta: PT Bina Aksara, 2010.

Suprijono, Agus. Cooperative Learning: Teori dan Aplikasi PAIKEM. Yogyakarta: Pustaka Belajar, 2014.

Sumanto, Wasty dkk. Psikologi Pendidikan. Bandung: Bumi Aksara, 1987.

Yohanes Sulistyoy, Upaya meningkatkan Hasil Belajar Melalui Model Pembelajaran Artikulasi pada Mata Pelajaran Sejarah Siswa Kelas X SMA Negeri 15 Semarang Tahun Ajaran 2010/2011, Jurnal Pendidikan Sejarah. (19 Agustus 2010). h.32.
<http://repository.unri.ac.id/xmlui/bitstream/handle/123456789/1089/jurnal%20Ginta%20Desriana.pdf?sequence=1>. (25 Desember 2012).

Syah, Muhibbin. Psikologi Pendidikan. Jakarta: PT Raja Grafindo Persada,2004.

Tafsir, Ahmad. Filsafat Pendidikan Islami. Bandung: PT Remaja Rosdakarya, 2010.

LAMPIRAN 4. 2

b. Uji Homogenitas

Uji kesamaan dua varians (homogenitas) menggunakan rumus sebagai berikut:

1) F_{hitung} dengan menggunakan rumus:

$$F_h = \frac{\text{Varians Terbesar}}{\text{Varians Terkecil}} \dots \dots \dots^1$$

Adapun perhitungan untuk menentukan variansi terbesar dan variansi tekecil adalah sebagai berikut:

a. Kelas X_1

$$s_1^2 = \frac{\sum(X_i - X)^2}{N_1 - 1}$$

$$s_1^2 = \frac{229,45}{20 - 1}$$

$$s_1^2 = \frac{229,45}{19}$$

$$s_1^2 = 12,07$$

$$S_1 = \sqrt{12,07}$$

$$s_1 = 3,47$$

b. Kelas X_2

$$s_2^2 = \frac{\sum(X_i - X)^2}{N_2 - 1}$$

¹Husaini Usman dan Purnomo Setady Akbar, *Pengantar Statistika* (Cet. II; Jakarta: Bumi Akasara, 2008). h. 133.

$$s_2^2 = \frac{228,73}{20 - 1}$$

$$s_2^2 = \frac{228,73}{19}$$

$$s_2^2 = 12,03$$

$$S_2 = \sqrt{12,03}$$

$$S_2 = 3,46$$

Berdasarkan hasil perhitungan variansi data tersebut di atas, maka diperoleh data- data sebagai berikut:

- 1) Nilai variansi kelas eksperimen $X_1 (s_1^2) = 12,07$ sedangkan untuk $S_1 = 3,47$
- 2) Nilai variansi kelas eksperimen $X_2 (s_2^2) = 12,03$ sedangkan untuk $S_2 = 3,46$

Sehingga dapat diperoleh nilai dari uji F adalah:

$$F_h = \frac{\text{Varians Terbesar}}{\text{Varians Terkecil}} \dots \dots \dots ^2$$

$$\frac{12,07}{12,03}$$

$$= 1,003$$

²Husaini Usman dan Purnomo Setady Akbar, *Pengantar Statistika* (Cet. II; Jakarta: Bumi Akasara, 2008). h. 133.

Karena $F_{hit} = (1,003) < F_{t} = (3,11)$ maka H_0 yang menyatakan bahwa populasinya homogen diterima.

Sebelum mengadakan pengujian hipotesis, maka terlebih dahulu dilakukan uji homogenitas, karena hal ini merupakan syarat untuk melakukan pengujian dalam analisis inferensial. Uji homogenitas bertujuan untuk melihat apakah data pada kedua kelompok berasal dari populasi yang homogen. Berdasarkan perhitungan diperoleh nilai $F_{hitung} = 1,003$. Harga ini selanjutnya dibandingkan dengan harga F_{tabel} dengan dk pembilang $(20-1 = 19)$ dan dk penyebut $(20-1 = 19)$ pada taraf signifikansi $\alpha = 0,05$. Yaitu sebesar 3,11. Karena nilai Kriteria pengujian ada jika $F_H < F_T$. $F_{1,0} < F_{3,1}$. Maka H_0 diterima. Sehingga, kedua sampel nilai tersebut bersifat homogen.

LAMPIRAN 4.3

c. Pengujian Hipotesis

Pengujian hipotesis digunakan untuk mengetahui dugaan sementara atau jawaban sementara yang dirumuskan dalam hipotesis penelitian dengan menggunakan uji dua pihak .

$$H_0 : \mu_1 = \mu_2 \text{ lawan } H_1 : \mu_1 \neq \mu_2$$

Keterangan:

$H_0 : \mu_1 = \mu_2$ = Tidak ada perbedaan signifikan dalam penerapan model pembelajaran *think-pair-share* terhadap hasil belajar biologi pada siswa kelas X SMA YAPIP Sungguminasa kab. Gowa

$H_1 : \mu_1 \neq \mu_2$ = Ada perbedaan signifikan dalam penerapan model pembelajaran artikulasi terhadap hasil belajar biologi kelas X SMA YAPIP Sungguminasa kab. Gowa.

Pengujian hipotesis bertujuan untuk menetapkan ada tidaknya perbedaan yang signifikan antara skor hasil belajar biologi siswa yang dicapai oleh kelas eksperimen X_1 dan kelas eksperimen X_2

$$H_0 : \mu_1 = \mu_2$$

$$H_1 : \mu_1 \neq \mu_2$$

Data yang diperlukan dalam pengujian ini adalah

$$\bar{x} = 77,1 \text{ (Kelas } X_1)$$

$$\bar{x} = 74,12 \text{ (Kelas } X_2)$$

$$N_1 = 20$$

$$N_2 = 20$$

$$S_1 = 3,47$$

$$S_2 = 3,46$$

$$S_1^2 = 12,07$$

$$S_2^2 = 12,03$$

Jadi pengujian t-test menggunakan rumus “separated varian “ sebagai berikut:

$$t = \frac{X_1 - X_2}{\sqrt{\frac{S_1^2}{n_1} + \frac{S_2^2}{n_2}}}$$

$$t = \frac{77,1 - 74,12}{\sqrt{\frac{12,07}{20} + \frac{12,03}{20}}}$$

$$t = \frac{77,1 - 74,12}{\sqrt{\frac{24,1}{20}}}$$

$$t = \frac{2,98}{1,09}$$

$$t = 2,73$$

Dimana derajat kebebasan (dk) yang berlaku adalah:

$$dk = ((n_1 + n_2) - 2)$$

$$= ((20 + 20) - 2)$$

$$= 40 - 2$$

$$= 38$$

Kriteria pengujian terima H_1 jika $t_{hit} < t_{\alpha}$ dari data tersebut diatas menunjukkan bahwa $t_{hit} = 2,73 \geq t_{\alpha} = 2,024$ dengan taraf nyata $\alpha = 0,05$ dan $dk = 38$ sehingga t_{hit} berada pada daerah penolakan H_0 , yang berarti hipotesis H_0 ditolak dan hipotesis H_1 diterima. Sehingga dapat dikatakan bahwa dengan memanfaatkan model pembelajaran *think-pair-share* dengan artikulasi dapat meningkatkan hasil belajar siswa pada mata pelajaran biologi dikelas X SMA YAPIP Sungguminasa kab. Gowa, hal tersebut menunjukkan bahwa terdapat perbedaan yang berarti antara kelas X_1 dengan penerapan model pembelajaran *think-pair-share* dan kelas X_2 dengan penerapan model pembelajaran artikulasi. Oleh karena itu, ada perbedaan yang signifikan dengan diterapkannya model pembelajaran *think-pair-share* dengan *artikulasi* terhadap hasil belajar siswa.

**RENCANA PELAKSANAAN PEMBELAJARAN
(RPP)**

Satuan Pendidikan : SMA YAPIP Sungguminasa
Kelas/Semester : X /2
Mata Pelajaran : Biologi
Materi Pokok : Ekosistem
Pertemuan Ke : 2 (Kedua)
Alokasi Waktu : 3 x 45 menit

A. Standar Kompetensi

4. Menganalisis hubungan antara komponen ekosistem, perubahan materi dan energi serta peranan manusia dalam keseimbangan ekosistem.

B. Kompetensi Dasar

- 4.1 Mendeskripsikan peran komponen ekosistem dalam aliran energi dan daur biogeokimia serta pemanfaatan komponen ekosistem bagi kehidupan.

C. Indikator Pencapaian Kompetensi

1. Menjelaskan tipe-tipe Ekosistem.
2. Menggambar bagan rantai makanan dan jaring-jaring makanan.

D. Tujuan Pembelajaran

1. Siswa mampu menjelaskan tipe-tipe Ekosistem.
2. Siswa mampu menggambar bagan rantai makanan dan jaring-jaring makanan.

E. Materi Pembelajaran

1. Tipe-tipe ekosistem.
2. Rantai makanan dan jarring-jaring makanan.

F . Metode Pembelajaran

1. Metode : Diskusi kelompok, tanya jawab dan ceramah
2. Model : Pembelajaran Artikulasi

G . Media, Alat, dan Sumber Pembelajaran

1. Media : gambar berbagai tipe-tipe ekosistem dan rantai makanan

2. Sumber : Buku Biologi kelas X, Penerbit *Grafindo Media Pratama*, Buku Biologi, P.A. Pratiwi, Dkk, Erlangga.

H . Langkah-langkah Kegiatan Pembelajaran

1. Pendahuluan (15 menit)

- a. Guru membangun kebersamaan dan keakraban melalui salam dan dilanjutkan dengan membaca doa
- b. Mengajukan pertanyaan mengenai pelajaran yang lalu.
- c. Mengaitkan pelajaran yang lalu dengan pelajaran yang akan dipelajari
- d. Guru menginformasikan KD, materi pokok dan tujuan pembelajaran yang akan dipelajari.
- e. Guru membagi kelompok siswa yang terdiri atas 4 orang.

II. Kegiatan Inti (105 menit)

-) Guru menyajikan materi tentang tipe-tipe ekosistem dan rantai makanan dan jaring-jaring makanan.
-) Guru membentuk kelompok berpasangan 2 orang untuk mengetahui daya serap siswa.
-) Guru menugaskan salah satu siswa dari pasangan itu menjelaskan materi yang baru diterimanya dari guru dan pasangannya mendengarkan sambil membuat catatan-catatan kecil kemudian berganti peran. Dan begitu juga untuk kelompok yang lain.
-) Guru menugaskan siswa secara bergiliran / diacak untuk menyampaikan hasil wawancaranya. Sampai sebagian siswa sudah menyampaikan hasil wawancaranya.
-) Guru mengulangi menjelaskan kembali materi yang mungkin belum dipahami oleh siswa.

III. Penutup (15 menit)

-) Guru bersama dengan siswa membuat rangkuman / kesimpulan pembelajaran.
-) Guru melakukan refleksi terhadap kegiatan yang sudah dilaksanakan

-) Siswa mengumpulkan hasil diskusinya.
-) Guru memberikantugas membuat bagan jarring-jaring makanan secara berkelompok.
-) Menyampaikan rencana pembelajaran pada pertemuan berikutnya
-) Menutup pembelajaran dengan salam.

I. Penilaian

- a. Jenis penilaian : ulangan harian
- b. Bentuk penilaian : pilihan Ganda

Sungguminasa, April 2015

Mengetahui,
Guru Mata Pelajaran

Peneliti

Harninsyih, S. Si.

Satriany Suleman

**RENCANA PELAKSANAAN PEMBELAJARAN
(RPP)**

Satuan Pendidikan : SMA YAPIP Sungguminasa
Kelas/Semester : X /2
Mata Pelajaran : Biologi
Materi Pokok : Ekosistem
Pertemuan Ke : 3 (Ketiga)
Alokasi Waktu : 3 x 45 menit

A. Standar Kompetensi

4. Menganalisis hubungan antara komponen ekosistem, perubahan materi dan energi serta peranan manusia dalam keseimbangan ekosistem.

B. Kompetensi Dasar

- 4.1 Mendeskripsikan peran komponen ekosistem dalam aliran energi dan daur biogeokimia serta pemanfaatan komponen ekosistem bagi kehidupan.

C. Indikator Pencapaian Kompetensi

1. Menjelaskan daur/siklus biogeokimia (Daur karbon, daur fosfor, daur nitrogen).
2. Menjelaskan proses terjadinya suksesi dalam ekosistem.

D. Tujuan Pembelajaran

1. Siswa mampu menjelaskan daur/siklus biogeokimia (Daur karbon, daur air, daur nitrogen).
2. Siswa mampu menjelaskan proses terjadinya suksesi dalam ekosistem.

E. Materi Pembelajaran

1. Daur/siklus biogeokimia.
2. Suksesi.

F . Metode Pembelajaran

1. Metode : Diskusi kelompok, tanya jawab, dan ceramah

3. Model : Pembelajaran Artikulasi

G. Media, Alat, dan Sumber Pembelajaran

1. Media : gambar daur biogeokimia
2. Sumber : Buku Biologi kelas X, Penerbit *Grafindo Media Pratama*, Buku Biologi, P.A. Pratiwi, Dkk, Erlangga.

H. Langkah-langkah Kegiatan Pembelajaran

1. Pendahuluan (15 menit)

- a. Guru membangun kebersamaan dan keakraban melalui salam dan dilanjutkan dengan membaca doa.
- b. Mengajukan pertanyaan mengenai pelajaran yang lalu.
- c. Mengaitkan pelajaran yang lalu dengan pelajaran yang akan dipelajari
- d. Guru menginformasikan KD, materi pokok dan tujuan pembelajaran yang akan diajarkan.
- e. Guru menjelaskan mekanisme pembelajaran yang akan dilakukan..

2. Kegiatan Inti (105 menit)

- a. Guru menyajikan materi tentang daur biogeokimia dan suksesi.
- b. Guru membentuk kelompok berpasangan 2 orang untuk mengetahui daya serap siswa.
- c. Guru menugaskan salah satu siswa dari pasangan itu menjelaskan materi yang baru diterimanya dari guru dan pasangannya mendengarkan sambil membuat catatan-catatan kecil kemudian berganti peran. Dan begitu juga untuk kelompok yang lain.
- d. Guru menugaskan siswa secara bergiliran / diacak untuk menyampaikan hasil wawancaranya. Sampai sebagian siswa sudah menyampaikan hasil wawancaranya.
- e. Guru mengulangi menjelaskan kembali materi yang mungkin belum dipahami oleh siswa.

3. Penutup (15 menit)

- a. Guru bersama dengan siswa membuat rangkuman / kesimpulan pembelajaran.
- b. Guru melakukan refleksi terhadap kegiatan yang sudah dilaksanakan
- c. Siswa mengumpulkan hasil diskusinya.
- d. Menyampaikan rencana pembelajaran pada pertemuan berikutnya.
- e. Menutup pembelajaran dengan salam

I. Penilaian

1. Jenis penilaian : ulangan harian
2. Bentuk penilaian : Pilihan Ganda

Sungguminasa, April 2015

Mengetahui,
Guru Mata Pelajaran

Peneliti

Harninsyih, S. Si.

Satriany Suleman

**RENCANA PELAKSANAAN PEMBELAJARAN
(RPP)**

Satuan Pendidikan : SMA YAPIP SUNGGUMINASA
Kelas/Semester : X /2
Mata Pelajaran : Biologi
Materi Pokok : Ekosistem
Pertemuan Ke : 1 (Pertama)
Alokasi Waktu : 3 x 45 menit

A. Standar Kompetensi

4. Menganalisis hubungan antara komponen ekosistem, perubahan materi dan energi serta peranan manusia dalam keseimbangan ekosistem.

B. Kompetensi Dasar

- 4.1 Mendeskripsikan peran komponen ekosistem dalam aliran energi dan daur biogeokimia serta pemanfaatan komponen ekosistem bagi kehidupan.

C. Indikator Pencapaian Kompetensi

1. Menjelaskan pengertian ekologi.
2. Menjelaskan komponen-komponen penyusun ekosistem.
3. Mengurutkan tingkatan organisme dalam ekosistem.
4. Menjelaskan interaksi antarkomponen ekosistem.

D. Tujuan Pembelajaran

1. Menjelaskan pengertian ekologi
2. Siswa mampu menjelaskan komponen-komponen penyusun ekosistem.
3. Siswa mampu mengurutkan tingkatan organisme dalam ekosistem.
4. Siswa mampu menjelaskan interaksi antarkomponen ekosistem

E. Materi Pembelajaran

1. Ekologi.
2. Komponen penyusun ekosistem.
3. Tingkatan organisme dalam ekosistem

4. Interaksi antarkomponen ekosistem

F. Metode Pembelajaran

1. Metode : Diskusi kelompok, tanya jawab, dan ceramah
2. Model : Pembelajaran Artikulasi

G . Media, Alat, dan Sumber Pembelajaran

1. Media : gambar terkait komponen penyusun ekosistem.
2. Sumber : Buku IPA Biologi kelas X, Penerbit *Erlangga*.
Buku IPA Biologi Kelas X. Jakarta:Yudhistira.

H. Langkah-langkah Kegiatan Pembelajaran

1. Pendahuluan (10 menit)

- a. Guru membangun kebersamaan dan keakraban melalui salam dan dilanjutkan dengan membaca doa.
- b. Mengajukan pertanyaan mengenai pelajaran yang lalu.
- c. Mengaitkan pelajaran yang lalu dengan pelajaran yang akan dipelajari.
- d. Guru menginformasikan KD, materi pokok dan tujuan pembelajaran yang akan diajarkan.
- e. Guru menjelaskan mekanisme pembelajaran yang akan dilakukan.
- f. Guru membagi kelompok siswa yang terdiri atas 4 orang.

2. Kegiatan Inti (110 menit)

- a. Guru menyajikan materi tentang ekologi, komponen penyusun ekosistem, tingkat organisme dalam ekosistem dan interaksi yang terjadi di dalam ekosistem.
- b. Guru membentuk kelompok berpasangan 2 orang untuk mengetahui daya serap siswa.
- c. Guru menugaskan salah satu siswa dari pasangan itu menjelaskan materi yang baru diterimanya dari guru dan pasangannya mendengarkan sambil membuat catatan-catatan kecil kemudian berganti peran. Dan begitu juga untuk kelompok yang lain.

- d. Guru menugaskan siswa secara bergiliran / diacak untuk menyampaikan hasil wawancaranya. Sampai sebagian siswa sudah menyampaikan hasil wawancaranya.
- e. Guru mengulangi menjelaskan kembali materi yang mungkin belum dipahami oleh siswa.

3. Penutup (15 menit)

- a. Guru bersama dengan siswa membuat rangkuman / kesimpulan pembelajaran.
- b. Guru melakukan refleksi terhadap kegiatan yang sudah dilaksanakan
- c. Siswa mengumpulkan hasil diskusinya.
- d. Menyampaikan rencana pembelajaran pada pertemuan berikutnya
- e. Menutup pembelajaran dengan salam.

I. Penilaian

- 1. Jenis penilaian : ulangan harian.
- 2. Bentuk penilaian : Pilihan Ganda

Sungguminasa, April 2015

Mengetahui,
Guru Mata Pelajaran

Peneliti

Harninsyih, S. Si

Satriany Suleman

**RENCANA PELAKSANAAN PEMBELAJARAN
(RPP)**

Satuan Pendidikan : SMA YAPIP SUNGGUMINASA
Kelas/Semester : X /2
Mata Pelajaran : Biologi
Materi Pokok : Ekosistem
Pertemuan Ke : 1 (Pertama)
Alokasi Waktu : 3 x 45 menit

A. Standar Kompetensi

4. Menganalisis hubungan antara komponen ekosistem, perubahan materi dan energi serta peranan manusia dalam keseimbangan ekosistem.

B. Kompetensi Dasar

- 4.1 Mendeskripsikan peran komponen ekosistem dalam aliran energi dan daur biogeokimia serta pemanfaatan komponen ekosistem bagi kehidupan.

C. Indikator Pencapaian Kompetensi

1. Menjelaskan pengertian ekologi.
2. Menjelaskan komponen-komponen penyusun ekosistem.
3. Mengurutkan tingkatan organisme dalam ekosistem.
4. Menjelaskan interaksi antarkomponen ekosistem.

D. Tujuan Pembelajaran

1. Menjelaskan pengertian ekologi
2. Siswa mampu menjelaskan komponen-komponen penyusun ekosistem.
3. Siswa mampu mengurutkan tingkatan organisme dalam ekosistem.
4. Siswa mampu menjelaskan interaksi antarkomponen ekosistem

E. Materi Pembelajaran

1. Ekologi.
2. Komponen penyusun ekosistem.
3. Tingkatan organisme dalam ekosistem

4. Interaksi antarkomponen ekosistem

F. Metode Pembelajaran

1. Metode : Diskusi kelompok, tanya jawab, dan ceramah
2. Model : Pembelajaran *think-pair-share*

G . Media, Alat, dan Sumb er Pembelajaran

1. Media : gambar terkait komponen penyusun ekosistem.
2. Sumber : Buku IPA Biologi kelas X, Penerbit *Erlangga*.
Buku IPA Biologi Kelas X. Jakarta:Yudhistira.

H. Langkah-langkah Kegiatan Pembelajaran

1. Pendahuluan (10 menit)

- a. Guru membangun kebersamaan dan keakraban melalui salam dan dilanjutkan dengan membaca doa.
- b. Mengajukan pertanyaan mengenai pelajaran yang lalu.
- c. Mengaitkan pelajaran yang lalu dengan pelajaran yang akan dipelajari.
- d. Guru menginformasikan KD, materi pokok dan tujuan pembelajaran yang akan diajarkan.
- e. Guru menjelaskan mekanisme pembelajaran yang akan dilakukan.

2. Kegiatan Inti (110 menit)

- a. Guru menyampaikan topic inti materi Ekologi. Komponen penyusun ekosistem, tingkatan organisme dalam ekosistem, interaksi antar komponen ekosistem.
- b. Guru meminta siswa untuk berfikir tentang topic materi yang disampaikan oleh guru secara individual.
- c. Guru meminta siswa berpasangan dengan teman sebelahnya (kelompok 2 orang) dan mengutarakan hasil pemikiran masing-masing tentang topik materi.
- d. Guru memimpin diskusi tiap kelompok pasangan mengemukakan hasil diskusinya untuk berbagi jawaban (share) dengan seluruh siswa di kelas.

- e. Berawal dari kegiatan tersebut mengarahkan pembicaraan pada pokok permasalahan dan menambah materi yang belum diungkapkan para siswa.

3. Penutup (15 menit)

- a. Guru bersama dengan siswa membuat rangkuman / kesimpulan pembelajaran.
- b. Guru melakukan refleksi terhadap kegiatan yang sudah dilaksanakan
- c. Siswa mengumpulkan hasil diskusinya.
- d. Menyampaikan rencana pembelajaran pada pertemuan berikutnya
- e. Menutup pembelajaran dengan salam.

I. Penilaian

- 1. Jenis penilaian : ulangan harian.
- 2. Bentuk penilaian : Pilihan Ganda

Sungguminasa, April 2015

Mengetahui,

Guru Mata Pelajaran

Peneliti

Harninsyih, S. Si

Satriany Suleman

**RENCANA PELAKSANAAN PEMBELAJARAN
(RPP)**

Satuan Pendidikan : SMA YAPIP Sungguminasa
Kelas/Semester : X /2
Mata Pelajaran : Biologi
Materi Pokok : Ekosistem
Pertemuan Ke : 2 (Kedua)
Alokasi Waktu : 3 x 45 menit

A. Standar Kompetensi

4. Menganalisis hubungan antara komponen ekosistem, perubahan materi dan energi serta peranan manusia dalam keseimbangan ekosistem.

B. Kompetensi Dasar

- 4.1 Mendeskripsikan peran komponen ekosistem dalam aliran energi dan daur biogeokimia serta pemanfaatan komponen ekosistem bagi kehidupan.

C. Indikator Pencapaian Kompetensi

1. Menjelaskan tipe-tipe Ekosistem.
2. Menggambar bagan rantai makanan dan jaring-jaring makanan.

D. Tujuan Pembelajaran

1. Siswa mampu menjelaskan tipe-tipe Ekosistem.
2. Siswa mampu menggambar bagan rantai makanan dan jaring-jaring makanan.

E. Materi Pembelajaran

1. Tipe-tipe ekosistem.
2. Rantai makanan dan jarring-jaring makanan.

F . Metode Pembelajaran

1. Metode : Diskusi kelompok, tanya jawab dan ceramah
2. Model : Pembelajaran *think-pair-share*

G . Media, Alat, dan Sumber Pembelajaran

1. Media : gambar berbagai tipe-tipe ekosistem dan rantai makanan

2. Sumber : Buku Biologi kelas X, Penerbit *Grafindo Media Pratama*, Buku Biologi, P.A. Pratiwi, Dkk, Erlangga.

H . Langkah-langkah Kegiatan Pembelajaran

1. Pendahuluan (15 menit)

- a. Guru membangun kebersamaan dan keakraban melalui salam dan dilanjutkan dengan membaca doa
- b. Mengajukan pertanyaan mengenai pelajaran yang lalu.
- c. Mengaitkan pelajaran yang lalu dengan pelajaran yang akan dipelajari
- d. Guru menginformasikan KD, materi pokok dan tujuan pembelajaran yang akan dipelajari.
- e. Guru membagi kelompok siswa yang terdiri atas 4 orang.

II. Kegiatan Inti (105 menit)

- a. Guru menyampaikan topic inti materi tentang ekologi, komponen tentang ekosistem dan interaksi antar komponen ekosistem.
- b. Guru meminta siswa untuk berfikir tentang topic materi yang disampaikan oleh guru secara individual.
- c. Guru meminta siswa berpasangan dengan teman sebelahnya (kelompok 2 orang) dan mengutarakan hasil pemikiran masing-masing tentang topik materi.
- d. Guru memimpin diskusi tiap kelompok pasangan mengemukakan hasil diskusinya untuk berbagi jawaban (share) dengan seluruh siswa di kelas.
- e. Berawal dari kegiatan tersebut mengarahkan pembicaraan pada pokok permasalahan dan menambah materi yang belum diungkapkan para siswa.

3. Penutup (15 menit)

- a. Guru bersama dengan siswa membuat rangkuman/ kesimpulan pembelajaran.
- b. Guru melakukan refleksi terhadap kegiatan yang sudah dilaksanakan
- c. Siswa mengumpulkan hasil diskusinya.
- d. Guru memberikan tugas membuat bagan jarring-jaring makanan secara berkelompok.
- e. Menyampaikan rencana pembelajaran pada pertemuan berikutnya

f. Menutup pembelajaran dengan salam.

I. Penilaian

- a. Jenis penilaian : ulangan harian
- b. Bentuk penilaian : kinerja, pilihan Ganda

Sungguminasa, April 2015

Mengetahui,
Guru Mata Pelajaran

Peneliti

Harninsyih, S. Si.

Satriany Suleman

**RENCANA PELAKSANAAN PEMBELAJARAN
(RPP)**

Satuan Pendidikan : SMA YAPIP Sungguminasa
Kelas/Semester : X /2
Mata Pelajaran : Biologi
Materi Pokok : Ekosistem
Pertemuan Ke : 3 (Ketiga)
Alokasi Waktu : 3 x 45 menit

A. Standar Kompetensi

4. Menganalisis hubungan antara komponen ekosistem, perubahan materi dan energi serta peranan manusia dalam keseimbangan ekosistem.

B. Kompetensi Dasar

- 4.1 Mendeskripsikan peran komponen ekosistem dalam aliran energi dan daur biogeokimia serta pemanfaatan komponen ekosistem bagi kehidupan.

C. Indikator Pencapaian Kompetensi

1. Menjelaskan daur/siklus biogeokimia (Daur karbon, daur fosfor, daur nitrogen).
2. Menjelaskan proses terjadinya suksesi dalam ekosistem.

D. Tujuan Pembelajaran

1. Siswa mampu menjelaskan daur/siklus biogeokimia (Daur karbon, daur air, daur nitrogen).
2. Siswa mampu menjelaskan proses terjadinya suksesi dalam ekosistem.

E. Materi Pembelajaran

1. Daur/siklus biogeokimia.
2. Suksesi.

F. Metode Pembelajaran

1. Metode : Diskusi kelompok, tanya jawab, dan ceramah
2. Model : Pembelajaran *think-pair-share*

G. Media, Alat, dan Sumber Pembelajaran

1. Media : gambar daur biogeokimia, tipe-tipe ekosistem
2. Sumber : Buku Biologi kelas X, Penerbit *Grafindo Media Pratama*, Buku Biologi, P.A. Pratiwi, Dkk, Erlangga.

H. Langkah-langkah Kegiatan Pembelajaran

1. Pendahuluan (15 menit)

- a. Guru membangun kebersamaan dan keakraban melalui salam dan dilanjutkan dengan membaca doa.
- b. Mengajukan pertanyaan mengenai pelajaran yang lalu.
- c. Mengaitkan pelajaran yang lalu dengan pelajaran yang akan dipelajari
- d. Guru menginformasikan KD, materi pokok dan tujuan pembelajaran yang akan diajarkan.
- e. Guru menjelaskan mekanisme pembelajaran yang akan dilakukan.
- f. Guru membagi kelompok siswa yang terdiri atas 4 orang.

2. Kegiatan Inti (105 menit)

- a. Guru menyampaikan topic inti materi tentang ekologi, komponen tentang ekosistem dan interaksi antar komponen ekosistem.
- b. Guru meminta siswa untuk berfikir tentang topic materi yang disampaikan oleh guru secara individual.
- c. Guru meminta siswa berpasangan dengan teman sebelahnya (kelompok 2 orang) dan mengutarakan hasil pemikiran masing-masing tentang topik materi.
- d. Guru memimpin diskusi tiap kelompok pasangan mengemukakan hasil diskusinya untuk berbagi jawaban dengan seluruh siswa di kelas.
- e. Berawal dari kegiatan tersebut mengarahkan pembicaraan pada pokok permasalahan dan menambah materi yang belum diungkapkan para siswa.

3. Penutup (15 menit)

- a. Guru bersama dengan siswa membuat rangkuman / kesimpulan pembelajaran.
- b. Guru melakukan refleksi terhadap kegiatan yang sudah dilaksanakan

- c. Siswa mengumpulkan hasil diskusinya.
- d. Menyampaikan rencana pembelajaran pada pertemuan berikutnya.
- e. Menutup pembelajaran dengan salam

I. Penilaian

- 1. Jenis penilaian : ulangan harian
- 2. Bentuk penilaian : Pilihan Ganda

Sungguminasa, April 2015

Mengetahui,
Guru Mata Pelajaran

Peneliti

Harninsyih, S. Si.

Satriany Suleman

MANIPAL
MANIPAL
MANIPAL

INSTRUMEN PENELITIAN

POSTTEST

NAMA :

KELAS :

Pilihan Ganda

Pilihlah salah satu jawaban yang paling benar!

1. Interaksi antar organisme berikut yang termasuk dalam kategori kompetisi intraspesifik adalah interaksi antara...

- a. Sesama anggota kupu-kupu dengan spesies yang sama yang mendiami suatu populasi.
- b. Sesama anggota kumbang dengan beragam spesies yang mendiami suatu populasi.
- c. Benalu dengan pohon inangnya
- d. Semut dengan pohon rambutan.
- e. Sapi dan rumput

2. Perhatikan komponen di bawah ini:

1. Padi
2. Pengurai
3. Belalang
4. Ular
5. Ayam
6. Elang

Dari beberapa komponen-komponen tersebut, dapat disusun suatu rantai makanan. Susunan rantai makanan yang benar adalah

- a. 1-5-3-4-6-2
- b. 1-3-5-4-6-2
- c. 1-3-6-4-5-2
- d. 1-5-4-3-6-2
- e. 1-3-4-5-6-2

3. Makhluk hidup dan faktor-faktor abiotik pada suatu lingkungan merupakan satu kesatuan yang disebut . . .

- a. Ekologi
- b. Ekosistem
- c. Populasi
- d. Individu
- e. Spesies

4. Peran bakteri denitrifikasi dalam siklus nitrogen adalah . . .

- a. Mengubah nitrat menjadi nitrogen
- b. Mengubah amonia menjadi nitrit
- c. Mengubah nitrit menjadi nitrat
- d. Menghasilkan amino dari bahan organik
- e. Membentuk asam amino

5. Di dalam ekosistem terdapat:

- 1. Populasi
- 2. Individu
- 3. Ekosistem
- 4. Komunitas

Urutan satuan organisasi dalam suatu ekosistem dari yang sederhana sampai yang kompleks adalah

- a. 4 – 1 – 3 – 2
- b. 2 – 1 – 4 – 3
- c. 1 – 2 – 3 – 4
- d. 3 – 1 – 4 – 2
- e. 4 – 2 – 3 – 1

6. Dalam suatu ekosistem terdapat komponen berikut:

- | | |
|-------------------|--------------------|
| 1. Bakteri | 5. Tikus |
| 2. Tanaman kacang | 6. air |
| 3. Cacing | 7. CO ₂ |
| 4. Cahaya | 8. Rayap |

Yang tergolong kelompok biotik adalah ...

- a. 1, 2, 4, 8
- b. 1, 2, 6, 7
- c. 1, 3, 5, 7
- d. 1, 2, 5, 8
- e. 1, 2, 3, 4

7. Kelompok tumbuhan padi yang hidup di sebidang sawah berdasarkan konsep ekologi merupakan suatu ...

- a. Ekosistem
- b. Ekologi
- c. Populasi
- d. Bioma
- e. Spesies

8. Pada siklus karbon, sumber karbon dapat diambil dari ...

- a. Laut

- b. Fosil
 - c. Letusan gunung merapi
 - d. Hasil fotosintesis
 - e. Protein dalam tubuh organism
9. Berikut ini yang termasuk pada ekosistem buatan adalah
- a. Ekosistem danau
 - b. Ekosistem sungai
 - c. Ekosistem kolam
 - d. Ekosistem laut
 - e. Ekosistem padang rumput
10. Berikut ini yang *bukan* merupakan ciri dari tumbuhan yang hidup di gurun adalah
- a. Daun bermodifikasi menjadi duri
 - b. Batangnya mengandung spons
 - c. Akarnya menyebar
 - d. Batang berwarna hijau
 - e. Pohonnya tinggi berbentuk kerucut dan daun seperti jarum
11. Perhatikan bagan berikut!

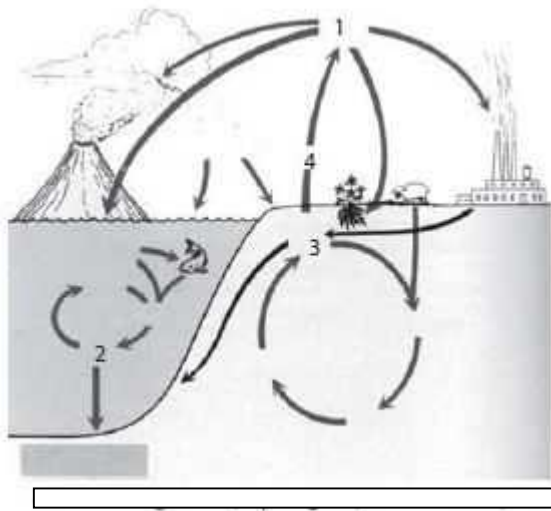

- Berdasarkan gambar tersebut, bakteri denitrifikasi bekerja pada no
- a. 1
 - b. 2
 - c. 3
 - d. 4
 - e. 5

12. Perhatikan komponen penyusun ekosistem berikut:

- 1. Suhu
- 4. Rumput

- 2. Cacing 5. Tanah
- 3. Air 6. Cacing

Yang termasuk faktor abiotik penyusun ekosistem adalah...

- a. 1, 2 dan 3
 - b. 1,3 dan 5
 - c. 1, 2 dan 5
 - d. 3, 4 dan 6
13. Pada suatu padang rumput, terdapat sekumpulan sapi, rumput, pohon nangka, semut, dan seorang penggembala. Sekumpulan sapi di padang rumput tersebut berdasarkan konsep ekologi adalah merupakan
- a. Individu
 - b. Ekosistem
 - c. Tumbuhan
 - d. Spesies
 - e. Populasi
14. Tumbuhan hijau dan alga merupakan organisme yang berperan sebagai produsen karena memiliki kemampuan ...
- a. Mengubah senyawa organik menjadi zat-zat organik.
 - b. Mengoksidasi senyawa organik menghasilkan energi.
 - c. Mengubah energi kimia menjadi energi cahaya.
 - d. Mengubah zat-zat organik menjadi senyawa organik.
 - e. Mengubah oksigen menjadi energi.
15. Dalam ekosistem laut, Chlorophyta berperan sebagai
- a. Pengurai
 - b. Konsumen
 - c. Karnivora
 - d. Konsumen primer
 - e. Produsen
16. Pada areal pertanian terjadi persaingan antar burung pipit karena persediaan padi pada lahan tersebut mulai berkurang. Keadaan yang demikian disebut....
- a. Kompetisis interspesifik
 - b. Predasi
 - c. Parasitisme
 - d. Kompetisi intraspesifik
 - e. Kompetisi antarspesifik
17. Interaksi antara bunga angrek dengan pohon yang ditumpanginya adalah merupakan contoh simbiosis...

- a. Mutualisme
- b. Komensalisme
- c. Parasitisme
- d. Kompetisi
- e. Predasi

18. Berikut ini yang menyebabkan sempitnya area hutan, *kecuali*

- a. Kebakaran hutan
- b. Penebangan liar
- c. Konversi lahan untuk perkebunan
- d. Pembukaan hutan untuk proyek pembangunan
- e. Reboisasi

19. Berikut ini merupakan ciri-ciri berbagai bioma:

- 1. Curah hujan tinggi
- 2. Curah hujan rendah
- 3. Jenis tumbuhan heterogen
- 4. Tumbuhan kelas epifit
- 5. Matahari bersinar sepanjang tahun
- 6. Porositas dan drainase kurang baik

Ciri bioma hutan hujan tropis adalah

- a. 1, 2, 3, dan 5
- b. 2, 3, 4, dan 5
- c. 1, 3, 4, dan 5
- d. 2, 3, 5, dan 6
- e. 3, 4, 5, dan 6

20. Konsumen terbagi atas karnivora (pemakan daging), herbivora (pemakan tumbuhan) dan omnivora (pemakan segala). Contoh dari hewan karnivora adalah...

- a. Kuda, tikus dan belalang.
- b. Sapi, singa dan macan
- c. Ular, elang dan kelinci.
- d. Sapi, rusa dan kijang.
- e. Singa, ular dan elang

21. Jika di dalam suatu lingkungan terjadi kadar karbondioksida yang menurun, maka organisme yang pertama kali menerima dampaknya adalah

- a. Pengurai
- b. Produsen
- c. Konsumen primer
- d. Konsumen sekunder
- e. Karnivora

22. Bioma yang dapat dicirikan oleh suhu yang tinggi dan curah hujan yang tinggi adalah...

- a. Tundra
- b. Taiga
- c. Gurun
- d. Hutan conifer
- e. Hutan hujan tropis

23. Untuk soal nomor 23 sampai dengan 24, perhatikan tabel berikut yang menunjukkan bentuk simbiosis berbagai organisme pada suatu ekosistem.

Interaksi	Pengaruhnya terhadap simbion	
	I	II
1	+	+
2	0	0
3	+	-
4	-	+

Keterangan:

+ = untung

- = rugi

0 = tidak untung tidak rugi

Simbiosis parasitisme ditunjukkan pada interaksi nomor....

- a. 1 dan 2
- b. 1 dan 3
- c. 2 dan 3
- d. 2 dan 4
- e. 3 dan 4

24. Perhatikan interaksi nomor 2! Jenis interaksi itu adalah...

- a. Netral
- b. Mutualisme
- c. Predasi
- d. Komensalisme
- e. Parasitisme

25. Jenis bakteri yang mengikat Nitrogen bebas di udara yang bersimbiosis dengan tanaman kacang-kacangan adalah...

- a. *E-coli*
- b. *Methanobacterium*
- c. *Rhizobium*
- d. *Lactobacillus casei*
- e. *Bacillus anthacis*

JAWABAN

1. A
2. B
3. B
4. A
5. B
6. D
7. C
8. B
9. C
10. E
11. D
12. B
13. E
14. D
15. E
16. D
17. B
18. E
19. C
20. E
21. B
22. E
23. E
24. A
25. C

PRETEST

NAMA :

KELAS :

Pilihan Ganda

Pilihlah salah satu jawaban yang paling benar!

1. Makhluk hidup dan faktor-faktor abiotik pada suatu lingkungan merupakan satu kesatuan yang disebut . . .

- a. Ekologi
- b. Ekosistem
- c. Populasi
- d. Individu
- e. Spesies

2. Perhatikan komponen penyusun ekosistem berikut:

- | | |
|-----------|-----------|
| 1. Suhu | 4. Rumput |
| 2. Cacing | 5. Tanah |
| 3. Air | 6. Cacing |

Yang termasuk faktor abiotik penyusun ekosistem adalah...

- a. 1, 2 dan 3
- b. 1,3 dan 5
- c. 1, 2 dan 5
- d. 3, 4 dan 6

3. Kelompok tumbuhan padi yang hidup di sebidang sawah berdasarkan konsep ekologi merupakan suatu . . .

- a. Ekosistem
- b. Ekologi
- c. Populasi
- d. Bioma
- e. Spesies

4. Peran bakteri denitrifikasi dalam siklus nitrogen adalah . . .

- a. Mengubah nitrat menjadi nitrogen
- b. Mengubah amonia menjadi nitrit
- c. Mengubah nitrit menjadi nitrat
- d. Menghasilkan amino dari bahan organik
- e. Membentuk asam amino

5. Pada suatu padang rumput, terdapat sekumpulan sapi, rumput, pohon nangka, semut, dan seorang penggembala. Sekumpulan sapi di padang rumput tersebut berdasarkan konsep ekologi adalah merupakan
- Individu
 - Ekosistem
 - Tumbuhan
 - Spesies
 - Populasi
6. Dalam suatu ekosistem terdapat komponen berikut:
- | | |
|-------------------|--------------------|
| 1. Bakteri | 5. Tikus |
| 2. Tanaman kacang | 6. air |
| 3. Cacing | 7. CO ₂ |
| 4. Cahaya | 8. Rayap |
- Yang tergolong kelompok biotik adalah ...
- 1, 2, 4, 8
 - 1, 2, 6, 7
 - 1, 3, 5, 7
 - 1, 2, 5, 8
 - 1, 2, 3, 4
7. Interaksi antar organisme berikut yang termasuk dalam kategori kompetisi intraspesifik adalah interaksi antara...
- Sesama anggota kupu-kupu dengan spesies yang sama yang mendiami suatu populasi.
 - Sesama anggota kumbang dengan beragam spesies yang mendiami suatu populasi.
 - Benalu dengan pohon inangnya
 - Semut dengan pohon rambutan.
 - Sapi dan rumput
8. Pada siklus karbon, sumber karbon dapat diambil dari ...
- Laut
 - Fosil
 - Letusan gunung merapi
 - Hasil fotosintesis
 - Protein dalam tubuh organism
9. Berikut ini yang termasuk pada ekosistem buatan adalah
- Ekosistem danau
 - Ekosistem sungai
 - Ekosistem kolam
 - Ekosistem laut
 - Ekosistem padang rumput

10. Berikut ini yang *bukan* merupakan ciri dari tumbuhan yang hidup di gurun adalah
- Daun bermodifikasi menjadi duri
 - Batangnya mengandung spons
 - Akarnya menyebar
 - Batang berwarna hijau
 - Pohonnya tinggi berbentuk kerucut dan daun seperti jarum

11. Perhatikan bagan berikut!

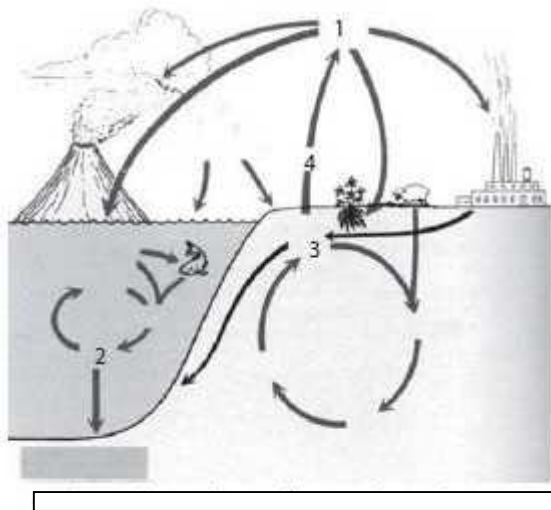

Berdasarkan gambar tersebut, bakteri denitrifikasi bekerja pada no

- 1
- 2
- 3
- 4
- 5

12. Perhatikan komponen di bawah ini:

- Padi
- Pengurai
- Belalang
- Ular
- Ayam
- Elang

Dari beberapa komponen-komponen tersebut, dapat disusun suatu rantai makanan. Susunan rantai makanan yang benar adalah

- 1-5-3-4-6-2
- 1-3-5-4-6-2

- c. 1-3-6-4-5-2
- d. 1-5-4-3-6-2
- e. 1-3-4-5-6-2

13. Di dalam ekosistem terdapat:

- 1. Populasi
- 2. Individu
- 3. Ekosistem
- 4. Komunitas

Urutan satuan organisasi dalam suatu ekosistem dari yang sederhana sampai yang kompleks adalah

- a. 4 – 1 – 3 – 2
- b. 2 – 1 – 4 – 3
- c. 1 – 2 – 3 – 4
- d. 3 – 1 – 4 – 2
- e. 4 – 2 – 3 – 1

14. Tumbuhan hijau dan alga merupakan organisme yang berperan sebagai produsen karena memiliki kemampuan ...

- a. Mengubah senyawa organik menjadi zat-zat organik.
- b. Mengoksidasi senyawa organik menghasilkan energi.
- c. Mengubah energi kimia menjadi energi cahaya.
- d. Mengubah zat-zat organik menjadi senyawa organik.
- e. Mengubah oksigen menjadi energi.

15. Dalam ekosistem laut, Chlorophyta berperan sebagai

- a. Pengurai
- b. Konsumen
- c. Karnivora
- d. Konsumen primer
- e. Produsen

16. Pada areal pertanian terjadi persaingan antar burung pipit karena persediaan padi pada lahan tersebut mulai berkurang. Keadaan yang demikian disebut...

- a. Kompetisi interspesifik
- b. Predasi
- c. Parasitisme
- d. Kompetisi intraspesifik
- e. Kompetisi antarspesifik

17. Interaksi antara bunga angrek dengan pohon yang ditumpanginya adalah merupakan contoh simbiosis...

- a. Mutualisme
- b. Komensalisme
- c. Parasitisme
- d. Kompetisi
- e. Predasi

18. Berikut ini yang menyebabkan sempitnya area hutan, *kecuali*

- a. Kebakaran hutan
- b. Penebangan liar
- c. Konversi lahan untuk perkebunan
- d. Pembukaan hutan untuk proyek pembangunan
- e. Reboisasi

19. Berikut ini merupakan ciri-ciri berbagai bioma:

- 1. Curah hujan tinggi
- 2. Curah hujan rendah
- 3. Jenis tumbuhan heterogen
- 4. Tumbuhan kelas epifit
- 5. Matahari bersinar sepanjang tahun
- 6. Porositas dan drainase kurang baik

Ciri bioma hutan hujan tropis adalah

- a. 1, 2, 3, dan 5
- b. 2, 3, 4, dan 5
- c. 1, 3, 4, dan 5
- d. 2, 3, 5, dan 6
- e. 3, 4, 5, dan 6

20. Konsumen terbagi atas karnivora (pemakan daging), herbivora (pemakan tumbuhan) dan omnivora (pemakan segala). Contoh dari hewan karnivora adalah...

- a. Kuda, tikus dan belalang.
- b. Sapi, singa dan macan
- c. Ular, elang dan kelinci.
- d. Sapi, rusa dan kijang.
- e. Singa, ular dan elang

21. Jenis bakteri yang mengikat Nitrogen bebas di udara yang bersimbiosis dengan tanaman kacang-kacangan adalah...

- a. *E-coli*
- b. *Methanobacterium*
- c. *Rhizobium*
- d. *Lactobacillus casei*

e. *Bacillus anthracis*

22. Bioma yang dapat dicirikan oleh suhu yang tinggi dan curah hujan yang tinggi adalah...

- a. Tundra
- b. Taiga
- c. Gurun
- d. Hutan conifer
- e. Hutan hujan tropis

23. Untuk soal nomor 23 sampai dengan 24, perhatikan tabel berikut yang menunjukkan bentuk simbiosis berbagai organisme pada suatu ekosistem.

Interaksi	Pengaruhnya terhadap simbion	
	I	II
1	+	+
2	0	0
3	+	-
4	-	+

Keterangan:

+ = untung

- = rugi

0 = tidak untung tidak rugi

Simbiosis parasitisme ditunjukkan pada interaksi nomor....

- a. 1 dan 2
- b. 1 dan 3
- c. 2 dan 3
- d. 2 dan 4
- e. 3 dan 4

24. Perhatikan interaksi nomor 2! Jenis interaksi itu adalah...

- a. Netral
- b. Mutualisme
- c. Predasi
- d. Komensalisme
- e. Parasitisme

25. Jika di dalam suatu lingkungan terjadi kadar karbondioksida yang menurun, maka organisme yang pertama kali menerima dampaknya adalah

- a. Pengurai
- b. Produsen
- c. Konsumen primer
- d. Konsumen sekunder
- e. Karnivora

JAWABAN

1. B
2. B
3. C
4. A
5. E
6. D
7. A
8. B
9. C
10. E
11. D
12. B
13. B
14. D
15. E
16. D
17. B
18. E
19. C
20. E
21. C
22. E
23. E
24. A
25. B

Lampiran 3

KISI-KISI SOAL

Nama Sekolah : SMA YAPIP Sungguminasa
Mata Pelajaran : Biologi
Kelas/ Semester : X/ Genap
Jumlah Soal : 32 butir
Bentuk Soal : Pilihan Ganda
Materi : Ekosistem
Penyusun : Satriany Suleman
Kompetensi Dasar : Mendeskripsikan peran komponen ekosistem dalam aliran energi dan daur biogeokimia serta pemanfaatan komponen ekosistem bagi kehidupan.

No	Indikator	Tingkat Kognitif		
		C1	C2	C3
1.	Mendefinisikan pengertian ekologi sebagai ilmu.	1		
2.	Membedakan penggunaan istilah habitat, niche, populasi, komunitas, ekosistem, faktor biotik dan abiotik	2, 4, 5, 8, 11, 20	3, 6, 7, 17, 19	9, 16, 18
3.	Mengemukakan berbagai interaksi yang terjadi dalam ekosistem	21, 22, 33	10, 31,32	
4.	Membedakan pengertian rantai makanan, jaring-jaring makanan, piramida ekologi, siklus materi, dan daur energi	26	12, 24, 25, 28, 29	15
5.	Mengklasifikasi macam-macam ekosistem		13, 14,30	27

No.	Soal	Jawaban
1.	<p>Cabang ilmu biologi yang mempelajari tentang hubungan timbal balik antara makhluk hidup dan lingkungannya adalah...</p> <ol style="list-style-type: none"> Ekologi Virologi Ekosistem Evolusi Imunologi 	a. Ekologi
2.	<p>Makhluk hidup dan faktor-faktor abiotik pada suatu lingkungan merupakan satu kesatuan yang disebut . . .</p> <ol style="list-style-type: none"> Ekologi Ekosistem Populasi Individu Spesies 	b. Ekosistem
3.	<p>1. suhu 4. Rumput 2. Cacing 5. Tanah 3. Air 6. Cacing</p> <p>Yang termasuk faktor abiotik penyusun ekosistem adalah</p> <ol style="list-style-type: none"> 1, 2 dan 3 1,3 dan 5 1, 2 dan 5 3, 4 dan 6 3, 5 dan 6 	b. 1, 3 dan 5
4.	<p>Bentuk gigi karnivora merupakan salah satu contoh adaptasi ...</p> <ol style="list-style-type: none"> Fisiologi Morfologi Prilaku Lingkungan Spesies 	b. Morfologi
5.	<p>Kelompok tumbuhan padi yang hidup di sebidang sawah berdasarkan konsep ekologi merupakan suatu . . .</p> <ol style="list-style-type: none"> Ekosistem Ekologi Populasi Bioma Spesies 	c. Populasi
6.	<p>Organisme yang dapat menguraikan sampah organik yang berasal dari tumbuhan mati dan bangkai hewan adalah ...</p> <ol style="list-style-type: none"> Virus Bakteri Kuman Jamur Bakteri dan jamur 	e. Bakteri dan jamur

7.	<p>Peran bakteri denitrifikasi dalam siklus nitrogen adalah . . .</p> <ol style="list-style-type: none"> Mengubah nitrat menjadi nitrogen Mengubah amonia menjadi nitrit Mengubah nitrit menjadi nitrat Menghasilkan amino dari bahan organik Membentuk asam amino 	a. Mengubah nitrat menjadi nitrogen								
8.	<p>Pada suatu padang rumput, terdapat sekumpulan sapi, rumput, pohon nangka, semut, dan seorang penggembala. Sekumpulan sapi di padang rumput tersebut berdasarkan konsep ekologi adalah merupakan</p> <ol style="list-style-type: none"> Individu Ekosistem Tumbuhan Spesies Populasi 	e. Populasi								
9.	<p>Dalam suatu ekosistem terdapat komponen berikut:</p> <table style="width: 100%; border: none;"> <tr> <td style="width: 50%;">1. Bakteri</td> <td style="width: 50%;">5. Tikus</td> </tr> <tr> <td>2. Tanaman kacang</td> <td>6. air</td> </tr> <tr> <td>3. Cacing</td> <td>7. CO₂</td> </tr> <tr> <td>4. Cahaya</td> <td>8. Rayap</td> </tr> </table> <p>Yang tergolong kelompok biotik adalah ...</p> <ol style="list-style-type: none"> 1, 2, 4, 8 1, 2, 6, 7 1, 3, 5, 7 1, 2, 5, 8 1, 2, 3, 4 	1. Bakteri	5. Tikus	2. Tanaman kacang	6. air	3. Cacing	7. CO ₂	4. Cahaya	8. Rayap	d. 1, 2, 5 dan 8
1. Bakteri	5. Tikus									
2. Tanaman kacang	6. air									
3. Cacing	7. CO ₂									
4. Cahaya	8. Rayap									
10.	<p>Interaksi antar organisme berikut yang termasuk dalam kategori kompetisi intraspesifik adalah interaksi antara...</p> <ol style="list-style-type: none"> Sesama anggota kupu-kupu dengan spesies yang sama yang mendiami suatu populasi. Sesama anggota kumbang dengan beragam spesies yang mendiami suatu populasi. Benalu dengan pohon inangnya Semut dengan pohon rambutan. Sapi dan rumput. 	a. Sesama anggota kupu-kupu dengan spesies yang sama yang mendiami suatu populasi.								
11	<p>Status fungsional makhluk hidup dalam ekosistem disebut . . .</p> <ol style="list-style-type: none"> Habitat 	c. Niche								

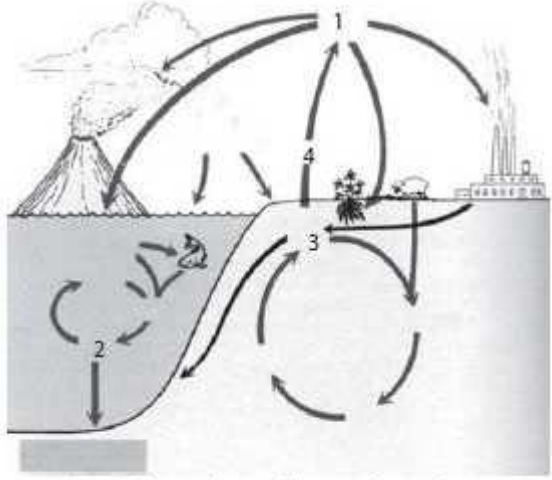
	<ul style="list-style-type: none"> b. Bioma c. Nice d. Tingkat trofik e. Komunitas 	
12.	<p>Pada siklus karbon, sumber karbon dapat diambil dari</p> <ul style="list-style-type: none"> a. Laut b. Fosil c. Letusan gunung merapi d. Hasil fotosintesis e. Protein dalam tubuh organisme 	b. Fosil
13.	<p>Berikut ini yang termasuk pada ekosistem buatan adalah</p> <ul style="list-style-type: none"> a. Ekosistem danau b. Ekosistem sungai c. Ekosistem kolam d. Ekosistem laut e. Ekosistem padang rumput 	c. Ekosistem kolam
14.	<p>Berikut ini yang <i>bukan</i> merupakan ciri dari tumbuhan yang hidup di gurun adalah</p> <ul style="list-style-type: none"> a. Daun bermodifikasi menjadi duri b. Batangnya mengandung spons c. Akarnya menyebar d. Batang berwarna hijau e. Pohonnya tinggi berbentuk kerucut dan daun seperti jarum 	e. Pohonnya tinggi berbentuk kerucut dan daunnya seperti jarum
15.	<p>Perhatikan bagan berikut</p>  <p>Sumber: Biologi: Evolusi, Kepelbagaian, dan Persekitaran, 1995</p> <p>Berdasarkan gambar tersebut, bakteri denitrifikasi bekerja pada no</p> <ul style="list-style-type: none"> a. 1 b. 2 	d. 4

	<p>c. 3 d. 4 e. 5</p>	
16.	<p>Perhatikan komponen di bawah ini:</p> <ol style="list-style-type: none"> 1. Padi 2. Pengurai 3. Belalang 4. Ular 5. Ayam 6. Elang <p>Dari beberapa komponen-komponen tersebut, dapat disusun suatu rantai makanan. Susunan rantai makanan yang benar adalah</p> <ol style="list-style-type: none"> a. 1-5-3-4-6-2 b. 1-3-5-4-6-2 c. 1-3-6-4-5-2 d. 1-5-4-3-6-2 e. 1-3-4-5-6-2 	b. 1-3-5-4-6-2
17.	<p>Di dalam ekosistem terdapat</p> <ol style="list-style-type: none"> 1. Populasi 2. Individu 3. Ekosistem 4. Komunitas <p>Urutan satuan organisasi dalam suatu ekosistem dari yang sederhana sampai yang kompleks adalah</p> <ol style="list-style-type: none"> a. 4 – 1 – 3 – 2 b. 2 – 1 – 4 – 3 c. 1 – 2 – 3 – 4 d. 3 – 1 – 4 – 2 e. 4 – 2 – 3 – 1 	b. 2-1-4-3
18.	<p>Tumbuhan hijau dan alga merupakan organisme yang berperan sebagai produsen karena memiliki kemampuan ...</p> <ol style="list-style-type: none"> a. Mengubah senyawa organik menjadi zat-zat organik. b. Mengoksidasi senyawa organik menghasilkan energi. c. Mengubah energi kimia menjadi energi cahaya. d. Mengubah zat-zat organik menjadi senyawa organik. e. Mengubah oksigen menjadi energi. 	d. Mengubah zat-zat organik menjadi senyawa organik
19.	<p>Contoh populasi adalah ...</p>	

	<ul style="list-style-type: none"> a. Sekumpulan kambing di padang rumput b. Seekor sapi di kandang c. Kumpulan hewan di pasar hewan d. Berbagai macam bunga di taman e. Semua binatang di kebun binatang 	a. Sekumpulan kambing di padang rumput.
20.	<p>Dalam ekosistem laut, Chlorophyta berperan sebagai</p> <ul style="list-style-type: none"> a. Pengurai b. Konsumen c. Karnivora d. Konsumen primer e. Produsen 	e. Produsen
21.	<p>Pada areal pertanian terjadi persaingan antarburung pipit karena persediaan padi pada lahan tersebut mulai berkurang. Keadaan yang demikian disebut....</p> <ul style="list-style-type: none"> a. Kompetisi interspesifik b. Predasi c. Parasitisme d. Kompetisi intraspesifik e. Kompetisi antarspesifik 	d. Kompetisi intraspesifik
22.	<p>Interaksi antara bunga angrek dengan pohon yang ditumpanginya adalah merupakan contoh simbiosis...</p> <ul style="list-style-type: none"> a. Mutualisme b. Komensalisme c. Parasitisme d. Kompetisi e. Predasi 	b. Komensalisme
23.	<p>Jika di dalam suatu lingkungan terjadi kadar karbondioksida yang menurun, maka organisme yang pertama kali menerima dampaknya adalah</p> <ul style="list-style-type: none"> a. Pengurai b. Produsen c. Konsumen primer d. Konsumen sekunder e. Karnivora 	b. Produsen
24.	<p>Berikut ini yang menyebabkan sempitnya area hutan, <i>kecuali</i></p> <ul style="list-style-type: none"> a. Kebakaran hutan b. Penebangan liar 	e. Reboisasi

	<p>c. Konversi lahan untuk perkebunan d. Pembukaan hutan untuk proyek pembangunan e. Reboisasi</p>	
25.	<p>Jaring-jaring makanan adalah...</p> <ol style="list-style-type: none"> Peristiwa makan-memakan dalam suatu peristiwa tertentu. Peristiwa makan-memakan dalam kehidupan Sekumpulan rantai makanan yang saling berhubungan. Peristiwa makan-memakan di lautan. Peristiwa makan-memakan antar individu. 	<p>c. Sekumpulan rantai makanan yang saling berhubungan</p>
26.	<p>Berikut ini merupakan ciri-ciri berbagai bioma:</p> <ol style="list-style-type: none"> Curah hujan tinggi Curah hujan rendah Jenis tumbuhan heterogen Tumbuhan kelas epifit Matahari bersinar sepanjang tahun Porositas dan drainase kurang baik <p>Ciri bioma hutan hujan tropis adalah</p> <ol style="list-style-type: none"> 1, 2, 3, dan 5 2, 3, 4, dan 5 1, 3, 4, dan 5 2, 3, 5, dan 6 3, 4, 5, dan 6 	<p>c. 1,3,4, dan 5</p>
27.	<p>Konsumen terbagi atas karnivora (pemakan daging), herbivora (pemakan tumbuhan) dan omnivora (pemakan segala). Contoh dari hewan karnivora adalah...</p> <ol style="list-style-type: none"> Kuda, tikus dan belalang. Sapi, singa dan macan Ular, elang dan kelinci. Sapi, rusa dan kijang. Singa, ular dan elang 	<p>e. Singa, ular dan elang.</p>
28.	<p>Jenis bakteri yang mengikat Nitrogen bebas di udara yang bersimbiosis dengan tanaman kacang-kacangan adalah...</p> <ol style="list-style-type: none"> <i>E-coli</i> <i>Methanobacterium</i> <i>Rhizobium</i> 	<p>c. <i>Rhizobium</i></p>

	<p>d. <i>Lactobacillus casei</i></p> <p>e. <i>Bacillus anthracis</i></p>																		
29.	<p>Bioma yang dapat dicirikan oleh suhu yang tinggi dan curah hujan yang tinggi adalah...</p> <p>a. Tundra</p> <p>b. Taiga</p> <p>c. Gurun</p> <p>d. Hutan konifer</p> <p>e. Hutan hujan tropis</p>	e. Hutan hujan tropis																	
30.	<p>Berikut ini yang merupakan contoh-contoh dari simbiosis mutualisme, <i>kecuali</i>...</p> <p>a. Lebah dengan bunga</p> <p>b. Kerbau dan burung jalak</p> <p>c. Tanaman angrek dengan pohon yang ditumpanginya.</p> <p>d. Manusia dan bakteri <i>E-coli</i></p> <p>e. a dan b benar.</p>	c. Tanaman angrek dengan pohon yang ditumpanginya.																	
31.	<p>Untuk soal nomor 32 sampai dengan 33, perhatikan tabel berikut yang menunjukkan bentuk simbiosis berbagai organisme pada suatu ekosistem.</p> <table border="1" data-bbox="264 1150 930 1398"> <thead> <tr> <th rowspan="2">Interaksi</th> <th colspan="2">Pengaruhnya terhadap simbion</th> </tr> <tr> <th>I</th> <th>II</th> </tr> </thead> <tbody> <tr> <td>1</td> <td>+</td> <td>+</td> </tr> <tr> <td>2</td> <td>0</td> <td>0</td> </tr> <tr> <td>3</td> <td>+</td> <td>-</td> </tr> <tr> <td>4</td> <td>-</td> <td>+</td> </tr> </tbody> </table> <p>Keterangan:</p> <p>+ = untung</p> <p>- = rugi</p> <p>0 = tidak untung tidak rugi</p> <p>Simbiosis parasitisme ditunjukkan pada interaksi nomor....</p> <p>a. 1 dan 2</p> <p>b. 1 dan 3</p> <p>c. 2 dan 3</p> <p>d. 2 dan 4</p> <p>e. 3 dan 4</p>	Interaksi	Pengaruhnya terhadap simbion		I	II	1	+	+	2	0	0	3	+	-	4	-	+	e. 3 dan 4
Interaksi	Pengaruhnya terhadap simbion																		
	I	II																	
1	+	+																	
2	0	0																	
3	+	-																	
4	-	+																	

32.	Perhatikan interaksi nomor 2! Jenis interaksi itu adalah... a. Netral b. Mutualisme c. Predasi d. Komensalisme e. Parasitisme	a. Netral
-----	--	-----------

LAMPIRAN 4.1

a. Uji Normalitas

a) Data Pretest

One-Sample Kolmogorov-Smirnov Test

		NILAI PRETES KELASE KSPERIMEN 1	NILAI PRETES KELASE KSPERIMEN 2
N		20	20
Normal Parameters ^{a,b}	Mean	32,0000	31,8000
	Std. Deviation	8,60844	8,75154
Most Extreme Differences	Absolute	,179	,114
	Positive	,174	,114
	Negative	-,179	-,109
Kolmogorov-Smirnov Z		,800	,508
Asymp. Sig. (2-tailed)		,544	,959

a. Test distribution is Normal.

b. Calculated from data.

Case Processing Summary

	Cases					
	Included		Excluded		Total	
	N	Percent	N	Percent	N	Percent
NILAI PRETES KELASE KSPERIMEN 1 *	20	100,0%	0	,0%	20	100,0%
NILAI PRETES KELASE KSPERIMEN 2						

Report

NILAI PRETES KELASEKSPERIMEN1

NILAI PRETES KELASEKSPERIMEN2	Mean	N	Std. Deviation	Median	Std. Error of Mean	Minimum	Maximum	Range
20,00	36,0000	4	11,77568	38,0000	5,88784	20,00	48,00	28,00
24,00	34,0000	2	2,82843	34,0000	2,00000	32,00	36,00	4,00
28,00	38,0000	2	8,48528	38,0000	6,00000	32,00	44,00	12,00
32,00	31,0000	4	8,24621	30,0000	4,12311	24,00	40,00	16,00
36,00	29,3333	3	9,23760	24,0000	5,33333	24,00	40,00	16,00
40,00	26,0000	2	2,82843	26,0000	2,00000	24,00	28,00	4,00
44,00	36,0000	2	,00000	36,0000	,00000	36,00	36,00	,00
48,00	16,0000	1		16,0000		16,00	16,00	,00
Total	32,0000	20	8,60844	34,0000	1,92491	16,00	48,00	32,00

ANOVA Table

			Sum of Squares	df	Mean Square	F	Sig.
NILAIPRETESKELASEKSP	Between Groups	(Combined)	529,333	7	75,619	1,033	,458
ERIMEN1 *		Linearity	215,503	1	215,503	2,943	,112
NILAIPRETESKELASEKSP		Deviation from Linearity	313,830	6	52,305	,714	,645
ERIMEN2	Within Groups		878,667	12	73,222		
	Total		1408,000	19			

Measures of Association

	R	R Squared	Eta	Eta Squared
NILAIPRETESKELASEKSP	-,391	,153	,613	,376
ERIMEN1 *				
NILAIPRETESKELASEKSP				
ERIMEN2				

b) Data Posttes

One-Sample Kolmogorov-Smirnov Test

		NILAI POSTTEST KELAS X ₁	NILAI POSTTES TKELAS X ₂
N		20	20
Normal Parameters ^{a,b}	Mean	76,2000	73,8000
	Std. Deviation	6,15245	5,42509
Most Extreme Differences	Absolute	,187	,330
	Positive	,113	,330
	Negative	-,187	-,170
Kolmogorov-Smirnov Z		,836	1,476
Asymp. Sig. (2-tailed)		,486	,260

a. Test distribution is Normal.

b. Calculated from data.

Case Processing Summary

	Cases					
	Included		Excluded		Total	
	N	Percent	N	Percent	N	Percent
NILAIPOSTTESTKELASEK SPERIMEN1 *	20	100,0%	0	,0%	20	100,0%
NILAIPOSTTESTKELASEK SPERIMEN2						

ANOVA Table

Report

NILAIPOSTTESTKELASEKSPERIMEN1

NILAIPOSTTESTKELASE KSPERIMEN2	Mean	N	Std. Deviation	Median	Std. Error of Mean	Minimum	Maximum	Range
68,00	78,0000	4	4,00000	80,0000	2,00000	72,00	80,00	8,00
72,00	77,2000	10	5,34997	76,0000	1,69181	68,00	84,00	16,00
76,00	82,0000	2	2,82843	82,0000	2,00000	80,00	84,00	4,00
80,00	74,0000	2	2,82843	74,0000	2,00000	72,00	76,00	4,00
84,00	64,0000	1		64,0000		64,00	64,00	,00
88,00	64,0000	1		64,0000		64,00	64,00	,00
Total	76,2000	20	6,15245	76,0000	1,37573	64,00	84,00	20,00

			Sum of Squares	df	Mean Square	F	Sig.
NILAIPOSTTESTKELASEK	Between Groups	(Combined)	397,600	5	79,520	3,462	,030
SPERIMEN1 *		Linearity	230,731	1	230,731	10,044	,007
NILAIPOSTTESTKELASEK		Deviation from Linearity	166,869	4	41,717	1,816	,182
SPERIMEN2	Within Groups		321,600	14	22,971		
Total			719,200	19			

Measures of Association

	R	R Squared	Eta	Eta Squared
NILAIPOSTTESTKELASEK	-,566	,321	,744	,553
SPERIMEN1 *				
NILAIPOSTTESTKELASEK				
SPERIMEN2				

RIWAYAT HIDUP



Satriany Suleman, lahir di Makale, 24 November 1991, merupakan anak kedua dari empat bersaudara buah hati dari Suleman dan Rugaiyah. Penulis mengawali pendidikan sekolah dasar (SD) di SD 292 Inpres Karangany Kecamatan Mengkendek Kabupaten Tana Toraja dan melanjutkan Sekolah Menengah Pertama (SMP) di SMP Darul Falah Kabupaten Enrekang. Kemudian penulis melanjutkan pendidikannya di Sekolah Menengah Atas (SMA) di SMA Darul Falah Kabupaten Enrekang. Setelah dinyatakan lulus pada tahun 2010, penulis melanjutkan pendidikannya ke Universitas Islam Negeri (UIN) Alauddin Makassar pada jurusan Pendidikan Biologi yang sampai sekarang berada pada semester sembilan yang bertempat di Makassar sampai saat ini.