

**GAMBARAN KEJADIAN *LOW BACK PAIN* PADA PEGAWAI
REKTORAT UIN ALAUDDIN MAKASSAR**



Skripsi

Diajukan Untuk Memenuhi Salah Satu Syarat Meraih Gelar Sarjana Keperawatan
Pada Fakultas Kedokteran dan Ilmu Kesehatan
UIN Alauddin Makassar

Oleh:

NURINDASARI

70300112042

**PROGRAM STUDI KEPERAWATAN
FAKULTAS KEDOKTERAN DAN ILMU KESEHATAN
UIN ALAUDDIN MAKASSAR
2016**

KATA PENGANTAR

بِسْمِ اللَّهِ الرَّحْمَنِ الرَّحِيمِ

Alhamdulillah, segala puji bagi Allah SWT, Tuhan semesta alam atas berkah dan inayah-Nya penulisan skripsi ini dapat dirampungkan. Sholawat dan salam dihaturkan kepada junjungan Nabi besar Muhammad SAW karena perjuangan beliau kita dapat menikmati iman kepada Allah SWT.

Merupakan nikmat yang tiada ternilai manakala penulisan skripsi yang berjudul “Gambaran Kejadian *Low Back Pain* Pegawai Rektorat UIN Alauddin Makassar Tahun 2015” ini dapat terselesaikan.

Selesaiannya skripsi ini berkat bimbingan dan dorongan moril dari berbagai pihak oleh karena itu sepantasnya penulis menyampaikan rasa terima kasih yang mendalam kepada kedua orang tua saya **H. Muh. Arsyad dan Hj. Nurinsani** yang telah membimbing dan selalu memberi saya dukungan motivasi penggerak selama hidup saya, mereka yang telah membimbing saya sampai sekarang ini dan telah memberikan segalanya untuk saya. Selanjutnya saya menyampaikan rasa terima kasih yang kepada :

1. Bapak **Prof. Dr. H. Musafir Pababbari, MSi** selaku Rektor Universitas Islam Negeri Alauddin Makassar beserta seluruh staff akademik atas bantuannya selama penulis mengikuti pendidikan.
2. Bapak **Dr. dr. H. Andi Armyn Nurdin, M. Sc, P.hd** selaku Dekan Fakultas Kedokteran dan Ilmu Kesehatan Universitas Islam Negeri Alauddin Makassar beserta seluruh staf akademik yang telah membantu selama penulis mengikuti pendidikan.
3. Bapak **Dr. Anwar Hafid, S.Kep, Ns, M.Kes,** selaku Ketua Jurusan Keperawatan Fakultas Kedokteran dan Ilmu Kesehatan Universitas Islam

Negeri Alauddin Makassar beserta seluruh staff akademik yang telah membantu selama penulis mengikuti pendidikan.

4. Ibu **Risnah, SKM, S.Kep, Ns, M.Kes.**, selaku Pembimbing I dan Ibu **Musdalifah S.Kep, Ns, M.Kes** selaku pembimbing II yang telah banyak memberikan masukan serta arahan guna peyempurnaan penulisan skripsi ini.
5. Ucapan terima kasih pula kepada Ibu **Hasnah, S.SIT, S.Kep, Ns, M.Kes** selaku Penguji I dan Bapak **Dr. Misbahuddin, S.Ag, M.Ag** selaku Penguji II karena berkat kalian penulis bisa mengetahui sejauhmana pengetahuannya dan memberikan pembelajaran untuk lebih memperbaiki skripsi kearah yang lebih baik.
6. Ucapan terima kasih pula saya hanturkan kepada sahabat-sahabatku **Nurlia, Rizki Amalia Damis, Dian Ekawati, Musrivah, Nurhaidah Syam**, ibu kos serta teman-teman di pondok Fiqfaq dan Keperawatan 2012 yang memberikan dukungan mulai dari penyusunan proposal, saat penelitian sampai penyelesaian skripsi ini.

Penulis menyadari masih sangat banyak kekurangan dan keterbatasan dalam skripsi ini, oleh karena itu kritik dan saran untuk kesempurnaan skripsi ini sangat diharapkan.

Penulis berharap semoga skripsi ini dapat bermanfaat, baik itu bagi Penulis pribadi, Dunia Keperawatan, Dunia Pendidikan dan masyarakat pada umumnya. Aaamiin.

Wabillahitaufiq walhidayah wassalamu”alaikum warahmatullahi wabarakatuh.

Gowa, Maret 2016

Penulis

DAFTAR ISI

JUDUL	i
LEMBAR PENGESAHAN.....	ii
KATA PENGANTAR	iii
DAFTAR ISI.....	v
DAFTAR TABEL	vii
DAFTAR GAMBAR.....	viii
ABSTRAK.....	ix
BAB I PENDAHULUAN	1-6
A. Latar Belakang	1
B. Rumusan Masalah	3
C. Defenisi Operasional	4
D. Ruang Lingkup	4
E. Kajian Pustaka	4
F. Tujuan Penelitian	5
G. Manfaat Penelitian	6
BAB II TINJAUAN TEORITIS	7-33
A. Anatomi Punggung Bawah Latar Belakang	7
B. Nyeri	12
A. Konsep Dasar Low Back Pain (Nyeri Punggung Bawah)	16

B. Kerangka Konsep	32
C. Kerangka Kerja	22
BAB III METODE PENELITIAN	34-60
A. Desain Penelitian	34
B. Lokasi dan Waktu Penelitian	34
C. Populasi dan Sampel	34
D. Pengumpulan Data	35
E. Instrumen Penelitian	36
F. Pengolahan dan Penyajian Data	36
G. Analisis Data	37
H. Etika Penelitian	37
BAB IV HASIL PENELITIAN DAN PEMBAHASAN	40-59
A. Gambaran Umum Lokasi Penelitian	40
B. Hasil Penelitian	41
C. Pembahasan	45
BAB V KESIMPULAN DAN SARAN	60-61
A. Kesimpulan	60
B. Saran	61

DAFTAR PUSTAKA

LAMPIRAN – LAMPIRAN

DAFTAR TABEL

Tabel 4.1 Distribusi Frekuensi Responden berdasarkan jenis kelamin dan usia Pada Pegawai Rektorat UIN Alauddin Makassar	41
Tabel 4.2 Distribusi Frekuensi Responden Yang Mengalami <i>Low Back Pain</i> ..	42
Tabel 4.3 Distribusi Frekuensi Responden Berdasarkan Usia Yang Mengalami <i>Low Back Pain</i>	43
Tabel 4.4 Distribusi Frekuensi Responden Berdasarkan Jenis Kelamin Yang Mengalami <i>Low Back Pain</i>	44
Tabel 4.5 Distribusi Frekuensi Responden Berdasarkan masa kerja Yang Mengalami <i>Low Back Pain</i>	44

DAFTAR GAMBAR

	Halaman
Gambar 2.1 Struktur tulang Belakang	10
Gambar 2.2 Postur Tubuh yang Benar saat Berdiri	27
Gambar 2.3 Postur Tubuh yang Benar saat Duduk	28
Gambar 2.4 Postur Tubuh yang Benar saat Mengangkat Beban	28
Gambar 2.5 Postur Tubuh yang Normal dan tidak Normal	29
Gambar 2.6 Perbandingan Postur Tubuh yang Benar dan Salah	29
Gambar 2.7 Kerangka Konsep	32
Gambar 2.8 Kerangka Kerja	33
Gambar 4.1 Posisi duduk pegawai rektorat UIN Alauddin Makassar	53
Gambar 4.2 Posisi duduk yang benar	55
Gambar 4.3 Postur Tubuh yang Benar saat Mengangkat Beban	57

Abstrak

Nama : Nurindasari

Nim : 70300112042

**Judul : Gambaran Kejadian Low Back Pain Pada Pegawai Rektorat UIN
Alauddin Makassar**

Low Back Pain (LBP) atau nyeri punggung bawah merupakan salah satu gangguan muskuloskeletal yang disebabkan oleh aktifitas tubuh yang kurang baik. Penelitian ini bertujuan untuk mengetahui Gambaran kejadian *Low Back Pain* pada Pegawai Rektorat UIN Alauddin Makassar.

Metode penelitian : deskriptif analitik. Tempat penelitian di Rektorat UIN Alauddin Makassar, pada bulan Oktober 2015. Jumlah sampel dari penelitian ini adalah 24 orang yang merupakan pegawai Rektorat UIN Alauddin Makassar dengan menggunakan instrumen kuesioner dan tehnik *Purposive Sampling*.

Hasil penelitian terdapat 24 orang mengalami *Low Back Pain* yaitu sebanyak 15 responden pegawai administrasi umum perencanaan keuangan, dan 9 responden pegawai administrasi akademik kemahasiswaan dan kerjasama. Persentase tertinggi (37,5%) kejadian *Low Back Pain* pada usia 20-30 tahun dengan mayoritas pada laki-laki (75,0). Adapun faktor lain yang juga berhubungan dengan kejadian *Low Back Pain* yaitu postur tubuh (posisi duduk, lama duduk, dan kebiasaan mengangkat benda berat).

Kesimpulan dalam penelitian ini yakni untuk meminimalisir terjadinya *Low Back Pain* maka dalam bekerja harus memperhatikan postur tubuh yang benar (posisi duduk, lama duduk dan kebiasaan mengangkat benda berat).

BAB I

PENDAHULUAN

A. Latar Belakang

Perkantoran di era modern ini didefinisikan sebagai suatu lingkungan kerja dimana fungsinya untuk mengatur kerja operasional. Jadi sifatnya tidak terjun langsung ke lapangan namun sifatnya hanya sebagai “otak” dari suatu kegiatan dari sebuah instansi atau perkantoran (Darwis, 2010). Dalam melakukan suatu pekerjaan di tempat kerja seseorang atau kelompok pekerja berisiko mendapatkan kecelakaan ataupun gangguan kesehatan akibat kerja. Gangguan kesehatan akibat kerja merupakan gangguan kesehatan yang timbul karena hubungan kerja atau yang disebabkan oleh pekerjaan dan lingkungan kerja (Suma'mur dalam Deli Sulvici, 2015). Hal tersebut disebabkan karena perkantoran sering di identikkan dengan pekerjaan ringan yang hanya duduk dibalik meja serta berada didalam gedung yang dilengkapi dengan fasilitas untuk menunjang kerja dan kenyamanan bagi pegawai. Namun lingkungan seperti itu justru menimbulkan masalah tersendiri mengenai kesehatan para pekerja salah satunya adalah nyeri punggung bawah (Darwis, 2010).

Nyeri punggung bawah (*Low Back Pain*) adalah gangguan yang banyak terjadi dalam kehidupan sehari-hari dan menyerang semua individu tanpa terkecuali. Sekitar 80% dari populasi, akan mengalami nyeri punggung bawah. Hal yang dapat mempengaruhi timbulnya nyeri punggung bawah adalah aktifitas duduk, posisi membungkuk dalam waktu yang lama, mengangkat dan mengangkut beban dengan sikap yang tidak ergonomis, tulang belakang yang tidak normal, atau akibat penyakit tertentu seperti penyakit degeneratif (Widyastuti dalam Bagas, 2013). Sebagian besar kasus *Low Back Pain* terjadi karena adanya pemicu seperti kerja berlebihan, penggunaan otot berlebihan,

spasme otot, strain, sprain atau diskus yang menyangga tulang belakang, namun *Low Back Pain* juga dapat dikarenakan 3 keadaan non mekanik seperti *ankylosing spondylitis* dan osteoporosis (Latif dalam Bagas, 2013).

Jumlah penderita *Low Back Pain* hampir sama pada setiap populasi masyarakat di dunia. Berdasarkan data dari *National Health Interview Survey* (NHIS) tahun 2009 persentase penderita *Low Back Pain* di Amerika Serikat mencapai 28,5%. Angka ini berada pada urutan pertama tertinggi untuk kategori nyeri yang sering dialami kemudian diikuti oleh sefalgia dan migren pada urutan kedua sebanyak 16% . Data untuk jumlah penderita *Low Back Pain* di Indonesia tidak diketahui secara pasti, namun diperkirakan penderita *Low Back Pain* di Indonesia bervariasi antara 7,6% sampai 37 (Herry Koesyanto, 2013).

Adanya nyeri membuat penderitanya seringkali takut untuk bergerak sehingga mengganggu aktifitas sehari-harinya dan dapat menurunkan produktifitasnya (Potter & Perry, 2005). Keterbatasan yang diakibatkan oleh nyeri punggung bawah pada seseorang sangat berat. Kehilangan produktifitas akibat nyeri punggung bawah dapat menyebabkan kerugian ekonomi yang cukup besar. Sekitar 12% orang yang mengalami nyeri punggung bawah menderita (HNP) *Hernia Nukleus Pulposus* (Lukman & Nurma, 2012). Di samping itu, dengan mengalami nyeri, sudah cukup membuat pasien frustrasi dalam menjalani hidupnya sehari-hari sehingga dapat mengganggu kualitas hidup pasien (Potter & Perry, 2005).

Allah SWT berfirman dalam Q.S Al Anbiyaa'21: 83:

ذَادَى رَبَّهُ أَنِّي مَسَّنِي الضُّرُّ وَأَنْتَ أَرْحَمُ الرَّاحِمِينَ

Terjemahnya:

Dan (ingatlah kisah) Ayub, ketika ia menyeru Tuhannya: "(Ya Tuhanku), sesungguhnya aku telah ditimpa penyakit dan Engkau adalah Tuhan Yang Maha Penyayang di antara semua penyayang".

Ayat diatas menjelaskan bahwa ketika nabi Ayyub ditimpa suatu penyakit dan berbagai cobaan lain dia tetap bersabar dan tetap bersyukur kepada Allah SWT, yang kemudian Allah akhirnya menyembuhkan penyakitnya. Dari ayat tersebut kita mendapat pelajaran bahwa ketika kita ditimpa suatu penyakit maka janganlah berputus asa untuk berusaha berobat dan bersabar serta meminta kesembuhan kepadanya, yakinlah bahwa Allah akan memberikan kesembuhan pada hambanya.

UIN Alauddin Makassar adalah salah satu perguruan tinggi di Indonesia Timur. Berdasarkan data pegawai rektorat yang diperoleh pada Bidang Kepegawaian UIN Alauddin Makassar sejumlah 107 orang dimana terdapat 58 orang pegawai AUPK (Administrasi Umum Perencanaan Keuangan) dan 49 orang pegawai AAKK (Administrasi Akademik Kemahasiswaan dan Kerjasama). Berdasarkan hasil observasi peneliti, terlihat aktivitas pegawai rektorat yang menghabiskan waktu kerjanya duduk dibalik meja sampai berjam-jam yang dapat memicu terjadinya masalah kesehatan seperti *Low Back Pain*.

Jadi berhubungan dengan hal tersebut, maka penulis tertarik untuk meneliti Gambaran Kejadian *Low Back Pain* pada Pegawai Rektorat UIN Alauddin Makassar tahun 2015.

B. Rumusan Masalah

Berdasarkan latar belakang masalah yang telah diuraikan, maka yang menjadi perumusan masalah dalam penelitian ini adalah “Bagaimana Gambaran Kejadian *Low Back Pain* pada Pegawai Rektorat UIN Alauddin Makassar”?.

C. Defenisi Operasional

1. Kejadian low back pain

Yang dimaksud dengan kejadian *Low Back Pain* dalam penelitian ini adalah jumlah kejadian nyeri punggung bawah pada pegawai rektorat UIN Alauddin Makassar, yang dinilai dengan kuesioner yang mempunyai skor.

Kriteria objektif:

- a. Dikatakan Low Back Pain jika skor yang didapatkan 6-10.
- b. Dikatakan bukan Low Back Pain jika skor yang didapatkan 1-5.

D. Ruang Lingkup

Karena luasnya cakupan proyek pada penelitian ini, maka dilakukan pembatasan. Ruang lingkup dalam penelitian ini dibatasi hanya dilakukan terhadap Pegawai Rektorat UIN Alauddin Makassar tahun 2015.

E. Kajian Pustaka

Aritha Primala (2012) dalam Hubungan aktivitas kerja *Manual Handling* dan keluhan nyeri punggung bawah (*low back pain*) pada tenaga kerja produksi Sheet Metal Bagian Workshop I Pt. Gmf Aero Asia menunjukkan bahwa Hasil Uji korelasi menunjukkan ada hubungan yang signifikan antara aktivitas kerja *Manual Handling* dan keluhan nyeri punggung bawah ($r = 0,475$; $p < 0,05$). Disimpulkan bahwa Aktivitas Kerja *Manual Handling* pada tenaga kerja produksi sheet metal dapat mempengaruhi timbulnya keluhan nyeri punggung bawah (*Low Back Pain*).

Menurut penelitian lainnya yang dilakukan oleh Deli Sulvici (2015) dalam Faktor-Faktor Yang Berhubungan Dengan Keluhan *Low Back Pain* Pada Petani Jeruk Di Desa Dokan Kecamatan Merek Kabupaten Karo menunjukkan bahwa Variabel faktor pekerjaan yang berhubungan dengan terjadinya keluhan *low back pain* adalah jenis pekerjaan mengangkat dengan nilai *p value* 0.010 dan jenis

pekerjaan menyemprom dengan nilai *p value* 0.042. Variabel faktor individu yang berhubungan dengan keluhan *low back pain* yaitu masa kerja dengan nilai *p value* 0.016, jenis kelamin dengan nilai *p value* 0.004, dan kebiasaan merokok dengan nilai *p value* 0.032.

Selain itu menurut penelitian Amalia Riza (2014) dalam Hubungan antara Karakteristik Responden dan Sikap Kerja Duduk dengan Keluhan Nyeri Punggung Bawah (Low Back Pain) Pada Pekerja Batik Tulis mendapatkan hasil analisis data menunjukkan adanya hubungan antara usia, masa kerja, status gizi, dan sikap kerja duduk dengan keluhan nyeri punggung bawah. Sedangkan kebiasaan olahraga tidak memiliki hubungan signifikan dengan keluhan nyeri punggung bawah.

F. Tujuan Penelitian

Dalam suatu penelitian harus ada tujuan agar penelitian yang dilaksanakan mempunyai arah sesuai dengan apa yang diinginkan.

1. Tujuan Umum

Adapun tujuan umum dari penelitian ini adalah diketahuinya gambaran kejadian *Low Back Pain* pada pegawai rektorat UIN Alauddin Makassar tahun 2015.

2. Tujuan Khusus

Diketahuinya gambaran Pegawai Rektorat UIN Alauddin Makassar tahun 2015 yang mengalami *Low Back Pain* serta faktor yang mempengaruhi kejadian *Low Back Pain* tersebut.

G. Manfaat Penelitian

1. Bagi Responden

Responden dapat memilih mendapatkan informasi dan bahan masukan bagi pegawai mengenai kondisi kesehatannya saat ini.

2. Bagi Peneliti

Menjadi pengalaman berharga dalam memperluas wawasan keilmuan, cakrawala pengetahuan dan pengembangan keterampilan serta sebagai ajang pengembangan diri.

3. Bagi (Tempat Meneliti)

Dapat mengevaluasi bagaimana Gambaran Kejadian *Low Back Pain* Pegawai Rektorat UIN Alauddin Makassar tahun 2015.

4. Bagi Institusi

Hasil penelitian ini diharapkan dapat memperkaya kepustakaan, dapat menjadi salah satu bahan bacaan yang bermanfaat dan dapat menjadi sumber motivasi bagi mahasiswa-mahasiswi Universitas Islam Negeri Alauddin Makassar khususnya Fakultas Kedokteran Dan Ilmu Kesehatan.

5. Bagi Peneliti Lain

Dapat dipakai sebagai sumber informasi dan rujukan untuk melakukan penelitian selanjutnya mengenai faktor-faktor yang mempengaruhi kejadian *Low Back Pain*.

BAB II

TINJAUAN TEORITIS

A. Anatomi Punggung Bawah

Menurut Snell (2006), punggung yang terbentang dari kranium sampai ke ujung os *coccygis* dapat disebut sebagai permukaan posterior trunkus. Skapula dan otot-otot yang menghubungkan skapula ke trunkus menutupi bagian atas permukaan posterior toraks. Kolumna vertebralis merupakan pilar utama tubuh, dan berfungsi menyanggah kranium, gelang bahu, ekstremitas atas, dan dinding toraks serta melalui gelang pangkung meneruskan berat badan ke ekstremitas inferior. Di dalam rongganya terletak medula spinalis, *radix nervi spinales*, dan lapisan penutup meningen, yang dilindungi oleh kolumna vertebralis. Kolumna vertebralis terdiri atas 33 vertebra, yaitu 7 vertebra servikalis, 12 vertebra torasikus, 5 vertebra lumbalis, 5 vertebra sakralis (yang bersatu membentuk os sakrum), dan 4 vertebra *coccygis* (tiga yang di bawahnya umumnya bersatu). Struktur kolumna ini fleksibel karena kolumna ini bersegmensegmen dan tersusun atas vertebrae, sendi-sendi, dan bantalan *fibrocartilago* yang disebut diskus intervertebralis.

Diskus intervertebralis membentuk kira-kira seperempat panjang kolumna. Vertebra L5 mungkin bergabung dengan os sakrum; biasanya tidak lengkap dan terbatas pada satu sisi. Vertebra sakralis pertama dapat tetap terpisah atau sama sekali terpisah dari os sakrum dan dianggap sebagai vertebra lumbalis keenam. Vertebra tipikal terdiri atas korpus yang bulat di anterior dan arkus vertebra di posterior. Keduanya, melingkupi sebuah ruang yang disebut foramen vertebralis, yang dilalui oleh medula spinalis dan bungkus-bungkusnya. Arkus vertebra terdiri atas sepasang pedikulus yang berbentuk silinder, yang membentuk sisi-sisi arkus, dan sepasang lamina gepeng yang melingkupi arkus dari posterior. Arkus vertebra

mempunyai 7 *processus* yaitu 1 *processus spinosus*, 2 *processus transversus*, dan 4 *processus articularis*.

Processus spinosus atau spina, menonjol ke posterior dari pertemuan kedua lamina. *Processus transversus* menonjol ke lateral dari pertemuan lamina dan pedikulus. *Processus spinosus* dan *processus transversus* berfungsi sebagai pengungkit dan menjadi tempat melekatnya otot dan ligamentum. *Processus articularis superior* terletak vertikal dan terdiri atas 2 *processus articularis superior* dan 2 *processus articularis inferior*. *Processus* ini menonjol dari pertemuan antara lamina dan pedikulus, dan *facies articularisnya* diliputi oleh *cartilago hyaline*. Kedua *processus articularis superior* dari sebuah arkus vertebra bersendi dengan kedua *processus articularis inferior* dari arkus yang ada di atasnya, membentuk sendi sinovial (Snell, 2006).

Pedikulus mempunyai lekuk pada pinggir atas dan bawahnya, membentuk *incisura vertebralis superior* dan *inferior*. Pada masing-masing sisi, *incisura vertebralis superior* sebuah vertebra dan *incisura vertebralis inferior* dari vertebra di atasnya membentuk foramen intervertebrale. Foramina ini pada kerangka yang berartikulasi berfungsi sebagai tempat lewatnya nervi spinales dan pembuluh darah. *Radix anterior* dan *posterior* nervus spinalis bergabung di dalam foramina ini, bersama dengan pembungkusnya membentuk saraf spinalis segmentalis.

Ciri-Ciri Vertebra Lumbalis Tipikal:

1. *Corpus* besar dan berbentuk ginjal
2. *Pediculus* kuat dan mengarah ke belakang
3. Lamina tebal
4. Foramina vertebrale berbentuk segitiga
5. *Processus transversus* panjang dan langsing

6. *Processus spinosus* pendek, rata, dan berbentuk segiempat dan mengarah ke belakang
7. *Facies articularis processus articularis superior* menghadap ke medial dan *facies articularis processus articularis inferior* menghadap ke lateral.

Kecuali dua vertebra C1, semua vertebra lainnya saling bersendi satu dengan yang lain dengan perantaraan *articulation cartilaginea* dan antar korpus dan *articulation synovial* antar *processus articularis*. Permukaan atas dan bawah korpus vertebra yang berdekatan dilapisi oleh lempeng tulang rawan hialin. Di antara lempeng tulang rawan tersebut, terdapat diskus intervertebralis yang tersusun atas jaringan *fibrocartilago*. Serabut-serabut kolagen diskus menyatukan kedua korpus vertebra dengan kuat. Diskus intervertebralis menyusun seperempat dari panjang *columna vertebralis*. Diskus ini paling tebal di daerah servikal dan lumbal, tempat banyak terjadinya gerakan *columna vertebralis*. Struktur ini dapat dianggap sebagai diskus semielastis, yang terletak di antara korpus vertebra yang berdekatan dan bersifat kaku. Ciri fisiknya memungkinkannya berfungsi sebagai peredam benturan bila beban pada *columna vertebralis* mendadak bertambah, seperti bila seseorang melompat dari tempat yang tinggi. Kelenturannya memungkinkan vertebra yang kaku dapat bergerak satu dengan yang lain. Setiap diskus terdiri atas bagian pinggir, *annulus fibrosus*, dan bagian tengah yaitu nukleus pulposus. *Annulus fibrosus* terdiri atas jaringan *fibrocartilago*, di dalamnya serabut-serabut kolagen tersusun dalam lamel-lamel yang konsentris. Berkas kolagen berjalan miring di antara korpus vertebra yang berdekatan, dan lamel-lamel yang lain berjalan dalam arah sebaliknya. Serabut-serabut yang lebih perifer melekat dengan erat pada *ligamentum longitudinal anterius* dan *posterior* *columna vertebralis*.

Nukleus pulposus pada anak-anak remaja dan merupakan massa lonjong dari zat gelatin yang banyak mengandung air, sedikit serabut kolagen, dan sedikit sel-sel tulang rawan. Biasanya berada dalam tekanan dan terletak sedikit lebih dekat ke pinggir posterior daripada pinggir anterior diskus.

Permukaan atas dan bawah korpus vertebrae yang berdekatan yang menempel pada diskus diliputi oleh *cartilago hyalin* yang. Sifat nukleus pulposus yang setengah cair memungkinkannya berubah bentuk dan vertebra dapat menjungkit ke depan atau ke belakang di atas yang lain, seperti pada gerakan fleksi dan ekstensi kolumna vertebralis.

Dengan bertambahnya umur, kandungan air di dalam nucleus pulposus berkurang dan akan digantikan oleh *fibrocartilago*. Serabut-serabut kolagen annulus berdegenerasi, dan sebagai akibatnya annulus tidak lagi berada dalam tekanan. Pada usia lanjut, diskus ini tipis dan kurang lentur, dan tidak dapat lagi dibedakan antara nukleus dan annulus. Berikut ini gambar striktur anatomi tulang belakang:

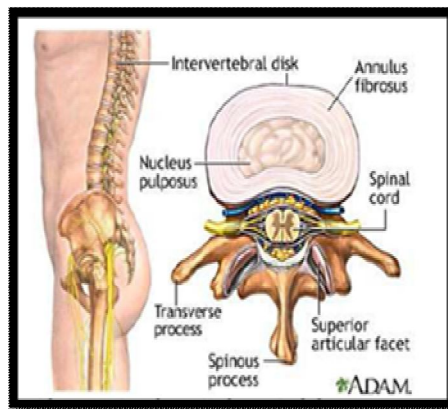

Gambar 2.1
Struktur tulang Belakang (Bonati dalam Johannes, 2010)

Ligamentum longitudinal anterius dan posterius berjalan turun sebagai sebuah pita pada permukaan anterior dan posterior kolumna vertebralis dari kranium sampai ke sakrum. Ligamentum longitudinal anterius lebar dan melekat dengan

kuat pada pinggir depan, samping korpus vertebra, dan pada diskus intervertebralis. Ligamentum longitudinal posterior lemah dan sempit dan melekat pada pinggir posterior diskus. Ligamentum-ligamentum ini mengikat dengan kuat seluruh vertebra, tetapi tetap memungkinkan sedikit pergerakan di antaranya.

Berikut adalah ligamentum yang terdapat pada vertebra:

1. Ligamentum *supraspinale* yang berjalan di antara ujung-ujung *processus spinosus* yang berdekatan
2. Ligamentum *interspinalia* yang menghubungkan *processus spinosus* yang berdekatan
3. Ligamentum *intertransversaria* yang berjalan di antara *processus transversus* yang berdekatan
4. Ligamentum flavum yang menghubungkan lamina dari vertebra yang berdekatan.

Sendi-sendi antar korpus vertebra dipersarafi oleh cabang kecil meningeal masing-masing saraf spinal. Saraf ini berasal dari saraf spinal pada saat saraf ini keluar dari foramen *intervertebrale*. Kemudian saraf ini masuk kembali ke dalam kanalis vertebralis melalui foramen intervertebrale dan mempersarafi meningen, ligamen, dan diskus intervertebralis. Sendi-sendi antar *processus* articularis dipersarafi oleh cabang-cabang dari rami posterior saraf spinal. Sendi-sendi pada setiap tingkat menerima serabut saraf dari dua saraf spinal yang berdekatan. Kolumna vertebralis pada janin mempunyai satu lekukan ke anterior yang utuh. Dengan bertambahnya perkembangan, terbentuklah angulus lumbosakralis. Setelah lahir, pada waktu anak mampu mengangkat dan mempertahankan kepalanya terhadap columna vertebralis, pars servikalis kolumna vertebralis menjadi cekung ke posterior. Mendekati akhir tahun pertama, bila anak mulai berdiri, pars lumbalis kolumna vertebralis menjadi konkaf ke posterior.

Pembentukan lengkung-lengkung sekunder ini sebagian besar disebabkan oleh modifikasi bentuk diskus intervertebralis. Pada orang dewasa, pada posisi berdiri, columna vertebralis memperlihatkan lengkung-lengkung regional pada bidang sagital berikut ini: cekung posterior servikal, cembung posterior torakal, cekung posterior lumbal, dan cembung posterior sakral. Pada orang tua diskus intervertebralis mengalami atrofi, mengakibatkan bertambah pendeknya tubuh dan secara perlahan-lahan columna vertebralis kembali ke dalam cekungan anterior yang utuh (Snell, 2006).

Otot-otot punggung dapat dibagi menjadi tiga kelompok utama yakni:

1. Otot-otot superficial yang berhubungan dengan *cingulum* membri superior
2. Otot-otot intermedia yang ikut dalam respirasi
3. Otot-otot profunda yang dimiliki oleh columna vertebralis

Daerah lumbal didarahi oleh arteri yang merupakan cabang dari arteri subkostalis dan lumbalis. Vena pada punggung dapat dibagi menjadi yang terletak di luar columna vertebralis dan mengelilinginya membentuk pleksus venosus vertebralis eksternus dan yang terletak di dalam kanalis vertebralis dan membentuk pleksus vertebralis internus.

Kulit dan otot-otot punggung dipersarafi secara segmental oleh rami posteriors 31 pasang saraf spinalis. Rami posterior C1, 6, 7, dan 8 serta L4 dan 5 mempersarafi otot punggung profunda, tetapi tidak mempersarafi kulitnya. Rami posterior berjalan ke bawah dan lateral dan mempersarafi sebagian kulit, sedikit dibawah tempat keluarnya dari foramen intervertebralis (Snell, 2006).

B. Nyeri

1. Pengertian Nyeri

Nyeri adalah pengalaman sensor dan emosional yang tidak menyenangkan dan bersifat sangat subjektif. Sebab, perasaan nyeri berbeda pada setiap orang

dalam hal skala atau tingkatannya. Secara umum, nyeri dapat diartikan sebagai suatu keadaan yang tidak menyenangkan akibat terjadinya rangsangan fisik maupun dari serabut saraf dalam tubuh ke otak yang diikuti oleh reaksi fisik (fisologis) maupun emosional.

Umumnya rasa nyeri akan berkurang dan menghilang setelah stimulus yang menyebabkan rasa nyeri ini hilang, atau organ tubuh itu sudah sembuh dan kembali normal. Tetapi terkadang, ada rasa nyeri yang tetap dialami, meskipun organ tubuh sudah sembuh dan tidak ada kerusakan yang lain (Yani Firda, 2013).

2. Sifat- Sifat Nyeri

Menurut (Yani Firda, 2013) Berikut adalah beberapa sifat dari nyeri :

- a. Nyeri menyebabkan kelelahan dan membutuhkan banyak energi
- b. Nyeri bersifat subjektif dan individual
- c. Nyeri tak dapat dinilai secara objektif seperti sinar X atau lab darah
- d. Perawat hanya dapat mengkaji nyeri pasien dengan melihat perubahan fisiologis tingkah laku dan dari pernyataan klien
- e. Hanya klien yang mengetahui saat nyeri timbul dan rasanya
- f. Nyeri merupakan mekanisme pertahanan fisiologis
- g. Nyeri merupakan tanda peringatan adanya kerusakan jaringan
- h. Nyeri mengawali ketidakmampuan

Persepsi yang salah tentang nyeri menyebabkan manajemen nyeri jadi tidak optimal

3. Klasifikasi Nyeri

Secara umum, klasifikasi nyeri dibagi menjadi dua, yaitu nyeri akut dan nyeri kronis.

- a. Nyeri akut merupakan nyeri yang timbul secara mendadak dan cepat menghilang, tidak melebihi 6 bulan, dan ditandai dengan adanya peningkatan tegangan otot.
- b. Nyeri kronis merupakan nyeri yang timbul secara perlahan-lahan, biasanya berlangsung dalam waktu cukup lama, yaitu lebih dari 6 bulan. Contohnya adalah nyeri yang terminal, sindrom nyeri kronis dan nyeri psikosomatis selain nyeri akut dan nyeri kronis.

Ada pula beberapa nyeri lainnya. Misalnya, nyeri menjalar, yaitu nyeri yang terasa pada bagian tubuh yang lain, yang umumnya terjadi akibat kerusakan pada cedera organ visceral. Nyeri psikogenik adalah nyeri yang tidak diketahui secara fisik, yang biasanya timbul akibat psikologis. Nyeri phantom adalah nyeri yang disebabkan oleh salah satu ekstremitas atau diamputasi. Nyeri biologis adalah bentuk nyeri yang tajam karena adanya spasme disepanjang atau beberapa jalur saraf (Yani Firda, 2013).

4. Stimulus Nyeri

Nyeri selalu dikaitkan dengan adanya stimulus (rangsang nyeri) dan reseptor. Reseptor yang dimaksud adalah nosiseptor, yaitu ujung-ujung saraf bebas pada kulit yang berespon terhadap stimulus yang kuat. Munculnya nyeri dimulai dengan adanya stimulus nyeri. Stimulus-nyeri tersebut dapat berupa biologis, zat kimia, panas, listrik serta mekanik (Sigit Nian, 2010).

Seseorang dapat menoleransi menahan nyeri (*Pain Tolerance*) atau dapat mengenali jumlah stimulasi nyeri sebelum merasakan nyeri (*Pain Threshold*). Ada beberapa jenis stimulus nyeri, diantaranya adalah sebagai berikut:

- a. Trauma pada jaringan tubuh
- b. Gangguan pada jaringan tubuh
- c. Tumor

- d. Iskemia pada jaringan
- e. Spasme otot (Yani Firda, 2013).

5. Faktor- Faktor Yang Mempengaruhi Nyeri

Rasa nyeri yang dialami seseorang dapat dipengaruhi oleh beberapa hal Diantaranya adalah sebagai berikut:

a. Usia

Anak-anak tentu belum bisa mengungkapkan nyeri yang ia alami. Sehingga, perawat harus mengkaji respon nyeri pada anak. Pada orang dewasa, terkadang melaporkan nyeri jika sudah patologis dan mengalami kerusakan fungsi. Pada lansia, cenderung memendam nyeri yang dialami karena mereka menganggap nyeri adalah hal alamiah yang harus dijalani, dan mereka takut jika mengalami penyakit berat atau meninggal jika nyeri diperiksakan.

b. Jenis kelamin

Secara umum pria dan wanita tidak berbeda secara signifikan dalam berespon terhadap nyeri. Hanya beberapa budaya yang menganggap bahwa seorang anak laki-laki harus lebih berani dan tidak boleh menangis dibandingkan anak perempuan dalam situasi yang sama ketika merasakan nyeri.

c. Kultur

Orang belajar dari budayanya tentang bagaimana seharusnya mereka merespons terhadap nyeri. Misalnya, suatu daerah yang menganut kepercayaan bahwa nyeri adalah akibat yang harus diterima karena mereka melakukan kesalahan maka mereka tidak mengeluh jika ada nyeri.

d. Perhatian

Tingkat seorang klien dalam memfokuskan perhatiannya pada nyeri dapat memengaruhi persepsi nyeri.

b. Pengalaman masa lalu

Seseorang yang berhasil mengajasi nyeri pada masa lalunya, dan saat ini ia mengalami nyeri yang sama, maka ia akan lebih udah mengatasi nyerinya. Mudah atau tidaknya seseorang mengatasi nyeri tergantung pada pengalaman masa lalu dalam mengatasi nyeri.

c. Dukungan dari keluarga dan sosial

Individu yang mengalami nyeri sering kali bergantung pada anggota keluarga atau teman dekat untuk memperoleh dukungan dan perlindungan.

d. Arti nyeri

Arti nyeri bagi setiap orang berbeda-beda. Namun mayoritas menganggap bahwa nyeri cenderung negatif, seperti membahayakan, merusak, dan lain-lain. Keadaan ini dipengaruhi oleh berbagai faktor seperti usia, jenis kelamin, latar belakang sosial kultural, lingkungan dan pengalaman.

e. Persepsi nyeri

Persepsi nyeri merupakan penilaian yang sangat objektif bagi setiap orang. Persepsi diproses di bagian korteks (pada fungsi evaluatif kognitif). Persepsi dipengaruhi oleh faktor yang dapat memicu stimulasi nisiseptor.

f. Toleransi nyeri

Toleransi erat kaitannya dengan adanya intensitas nyeri yang dapat memengaruhi peningkatan toleransi nyeri antara lain alkohol, obat-obatan, hipnosis, gesekan atau garukan, pengalihan perhatian., kepercayaan yang kuat dan sebagainya. Sedangkan faktor yang menurunkan toleransi antara lain kelelahan, rasa marah, bosan, cemas, nyeri, yang tidak kunjung sakit dan sebagainya.

g. Reaksi terhadap nyeri

Reaksi terhadap nyeri merupakan bentuk respon seseorang terhadap nyeri, seperti ketakutan, gelisah, cemas, menagangis dan menjerit semua ini merupakan

bentuk respon nyeri yang dapat diterima. Semua ini merupakan bentuk respon nyeri yang dapat dipengaruhi oleh beberapa faktor, seperti arti nyeri, tingkat persepsi nyeri, pengalaman masa lalu, nilai budaya, harapan sosial, kesehatan fisik dan mental, takut cemas, usia lainnya (Yani Firda, 2013).

C. Konsep Dasar Low Back Pain (Nyeri Punggung Bawah)

1. Defenisi

Low Back Pain (LBP) atau nyeri punggung bawah merupakan salah satu gangguan muskuloskeletal yang disebabkan oleh aktifitas tubuh yang kurang baik. Masalah nyeri pinggang yang timbul akibat duduk lama menjadi fenomena yang sering terjadi (Lukman & Nurma Ningsih, 2012).

Rasa sakit bisa berupa nyeri ringan, tumpul sampai parah dan menghambat pergerakan serta mengganggu aktivitas sehari-hari (Dewi Fitriani, 2013). Sebagian besar sakit punggung berasal dari bagian perut dan otot punggung yang menopang tulang belakang. Pada beberapa kasus, sakit punggung merupakan tanda penyakit lain yang serius. Misal terselipnya cincin tulang belakang (*Hernia Nukleus Pulposus*), retak atau patah tulang belakang dan infeksi ginjal atau batu ginjal (Adellia S, 2011).

Menurut (Tjokronegoro dalam Deli Sulvici, 2015) *Low back pain* (LBP) atau nyeri punggung bawah dapat dibagi dalam 6 jenis nyeri, yaitu:

a. Nyeri punggung lokal

Jenis ini paling sering ditemukan. Biasanya terdapat di garis tengah dengan radiasi ke kanan dan ke kiri. Nyeri ini dapat berasal dari bagian-bagian di bawahnya seperti fascia, otot-otot paraspinal, korpus vertebra, sendi dan ligamen.

b. Iritasi pada radiks

Rasa nyeri dapat berganti-ganti dengan parestesi dan dirasakan pada dermatom yang bersangkutan pada salah satu sisi badan. Kadang- kadang dapat disertai hilangnya perasaan atau gangguan fungsi motoris. Iritasi dapat disebabkan oleh proses desak ruang pada foramen vertebra atau di dalam kanalis vertebralis.

c. Nyeri rujukan somatik

Iritasi serabut-serabut sensoris dipermukaan dapat dirasakan lebih dalam pada dermatom yang bersangkutan. Sebaliknya iritasi di bagian-bagian dalam dapat dirasakan di bagian lebih superfisial.

d. Nyeri rujukan viserosomatis

Adanya gangguan pada alat-alat retroperitonium, intra abdomen atau dalam ruangan panggul dapat dirasakan di daerah pinggang.

e. Nyeri karena iskemia

Rasa nyeri ini dirasakan seperti rasa nyeri pada klaudikasio intermitens yang dapat dirasakan di pinggang bawah, di gluteus atau menjalar ke paha. Dapat disebabkan oleh penyumbatan pada percabangan aorta atau pada arteri iliaka komunis.

f. Nyeri psikogen

Rasa nyeri yang tidak wajar dan tidak sesuai dengan distribusi saraf dan dermatom dengan reaksi wajah yang sering berlebihan.

2. Klasifikasi *Low Back Pain*

Menurut (Bimariotejo 2009 dalam Sri Adhyati 2011), berdasarkan perjalanan kliniknya *LBP* terbagi menjadi dua jenis, yaitu:

a. *Acut Low Back Pain*

Acute low back pain ditandai dengan rasa nyeri yang menyerang secara tiba-tiba dan rentang waktunya hanya sebentar, antara beberapa hari sampai be-

berapa minggu. Rasa nyeri ini dapat hilang atau sembuh. *Acute low back pain* dapat disebabkan karena luka traumatik seperti kecelakaan mobil atau terjatuh, rasa nyeri dapat hilang sesaat kemudian. Kejadian tersebut selain dapat merusak jaringan, juga dapat melukai otot, ligamen dan tendon. Pada kecelakaan yang lebih serius, fraktur tulang pada daerah lumbal dan spinal dapat masih sembuh sendiri. Sampai saat ini penatalaksanaan awal nyeri pinggang akut terfokus pada istirahat dan pemakaian analgesik.

b. Chronic Low Back Pain

Rasa nyeri pada *chronic low back pain* bisa menyerang lebih dari 3 bulan. Rasa nyeri ini dapat berulang-ulang atau kambuh kembali. Fase ini biasanya memiliki onset yang berbahaya dan sembuh pada waktu yang lama. *Chronic low back pain* dapat terjadi karena osteoarthritis, rheumatoidarthritis, proses degenerasi discus intervertebralis dan tumor.

3. Faktor Resiko

Adapun faktor risiko terjadinya *Low back pain* (LBP) menurut (Suma'mur dalam Deli Sulvici, 2012) yaitu:

a. Usia

Nyeri pinggang merupakan keluhan yang berkaitan erat dengan umur. Secara teori, nyeri pinggang atau nyeri punggung bawah dapat dialami oleh siapa saja, pada umur berapa saja. Namun demikian keluhan ini jarang dijumpai pada kelompok umur 0-10 tahun, hal ini mungkin berhubungan dengan beberapa faktor etiologik tertentu yang lebih sering dijumpai pada umur yang lebih tua. Biasanya nyeri ini mulai dirasakan pada mereka yang berumur dekade kedua dan insiden tertinggi dijumpai pada dekade kelima. Bahkan keluhan nyeri pinggang ini semakin lama semakin meningkat hingga umur sekitar 55 tahun.

b. Obesitas (kegemukan)

c. Kebiasaan merokok

Sama halnya dengan faktor jenis kelamin, pengaruh kebiasaan merokok terhadap resiko keluhan otot juga masih diperdebatkan dengan para ahli, namun demikian, beberapa penelitian telah membuktikan bahwa meningkatnya keluhan otot sangat erat hubungannya dengan lama dan tingkat kebiasaan merokok.

Allah SWT berfirman dalam Q.S Al Baqarah 2: 195

وَلَا تُلْقُوا بِأَيْدِيكُمْ إِلَى التَّهْلُكَةِ وَأَحْسِنُوا إِنَّ اللَّهَ يُحِبُّ الْمُحْسِنِينَ

Terjemahnya:

“Dan belanjakanlah di jalan Allah, dan janganlah kamu menjatuhkan dirimu sendiri ke dalam kebinasaan, dan berbuat baiklah, karena sesungguhnya Allah menyukai orang-orang yang berbuat baik”.

Ayat di atas bermakna bahwa jangan tidak menafkahkan harta kalian di jalan Allah karena, jika demikian, kalian menjatuhkan diri ke dalam kebinasaan. Betapa tidak, harta yang berada di tangan, tanpa dinafkahkan di jalan Allah, maka bukan saja akan habis tetapi juga membinasakan pemiliknya (M. Quraish Shihab, 2002). Berhubungan dengan kasus di atas, orang yang merokok menghamburkan hartanya dengan sia-sia, bahkan mereka rela membeli rokok padahal ada kebutuhan yang lebih penting dan bermanfaat. Selain itu, para ahli kesehatan telah sepakat bahwa merokok membahayakan kesehatan (membawa kebinasaan).

d. Kurangnya kebugaran jasmani dan posisi tubuh dalam bekerja atau cara kerja yang salah juga dapat berakibat pada *Low back pain* (LBP).

Pekerjaan yang rentan terkena *Low back pain* (LBP) seperti pekerjaan mengangkat, membawa, menarik atau mendorong beban berat atau bahkan melakukan pekerjaan dengan posisi tubuh yang tidak alami/dipaksakan.

Menurut Eleanor (2007), nyeri punggung sederhana dapat diperburuk atau dicetuskan oleh sejumlah faktor, yaitu:

- a. Postur tubuh yang buruk
- b. Kurang berolahraga
- c. Berdiri atau membungkuk dalam waktu yang lama
- d. Duduk di kursi yang tidak memiliki sandaran punggung yang baik
- e. Tidur pada kasur yang tidak sesuai
- f. Mengemudi dalam waktu yang lama tanpa istirahat
- g. Kegemukan
- h. Hamil
- i. Mengangkat, menjinjing, mendorong, atau menarik beban yang terlalu berat.

4. Etiologi *Low Back Pain*

Umumnya nyeri punggung bawah disebabkan oleh salah satu dari berbagai masalah muskuloskeletal. Nyeri terjadi akibat gangguan muskuloskeletal dapat dipengaruhi oleh aktifitas.

- a. Regangan lumbosakral akut
- b. Ketidakstabilan ligament lumbosakral dan kelemahan otot
- c. Osteoartritis tulang belakang
- d. Masalah diskus intervertebralis
- e. Perbedaan panjang tungkai
- f. Pada lansia: akibat fraktur tulang belakang, osteoporosis atau metastasis tulang
- g. Penyebab lain, seperti gangguan ginjal, masalah pelvis, tumor retroperitoneal, aneurisma abdominal, dan masalah psikosomatik (Lukman & Nurma, 2012).

Menurut (Dewi Fitriani, 2013) Gerakan pinggang berlebih atau tidak benar (mengangkat beban berat tiap kali, terpapar getaran untuk waktu yang lama), kecelakaan atau patah, degenerasi tulang belakang karena penuaan, infeksi, tumor, kegemukan, otot tegang atau kram, keseleo atau terkilir, otot atau ligament sobek,

masalah sendi, merokok, penyakit lain (*osteoarthritis, spondylitis*) merupakan penyebab terjadinya *Low Back Pain*.

Selain itu, beberapa pekerjaan yang mengharuskan berdiri dan duduk dalam waktu yang lama juga dapat mengakibatkan terjadinya LBP. Kehamilan dan obesitas merupakan salah satu faktor yang menyebabkan terjadinya LBP akibat pengaruh gaya berat. Hal ini disebabkan terjadinya penekanan pada tulang belakang akibat penumpukan lemak, kelainan postur tubuh dan kelemahan otot (Bimariotejo dalam Deli Sulvici, 2015).

Menurut Sri Adhyati, 2011 beberapa faktor yang menyebabkan terjadinya LBP, antara lain:

a. Kelainan Tulang Punggung (*Spine*) Sejak Lahir

Keadaan ini lebih dikenal dengan istilah Hemi Vertebrae. kelainan-kelainan kondisi tulang vertebra tersebut dapat berupa tulang vertebra hanya setengah bagian karena tidak lengkap pada saat lahir. Hal ini dapat menyebabkan timbulnya low back pain yang disertai dengan skoliosis ringan.

Selain itu ditandai pula adanya dua buah vertebra yang melekat menjadi satu, namun keadaan ini tidak menimbulkan nyeri. Terdapat lubang di tulang vertebra dibagian bawah karena tidak melekatnya lamina dan keadaan ini dikenal dengan Spina Bifida. Penyakit spina bifida dapat menyebabkan gejala-gejala berat seperti club foot, rudimentair foof, kelayuan pada kaki, dan sebagainya. namun jika lubang tersebut kecil, tidak akan menimbulkan keluhan. Beberapa jenis kelainan tulang punggung (*spine*) sejak lahir yaitu penyakit Spondylsthesis, penyakit *Kissing Spine* dan *sacralisasi Vertebrae* Lumbal Ke V.

1) *Low Back Pain* karena Trauma

Trauma dan gangguan mekanis merupakan penyebab utama LBP (Bimariotejo dalam Sri Adhyati, 2011). Pada orang-orang yang tidak bi-

asa melakukan pekerjaan otot atau melakukan aktivitas dengan beban yang berat dapat menderita nyeri pinggang bawah yang akut.

Gerakan bagian punggung belakang yang kurang baik dapat menyebabkan kekakuan dan spasme yang tiba-tiba pada otot punggung, mengakibatkan terjadinya trauma punggung sehingga menimbulkan nyeri. Kekakuan otot cenderung dapat sembuh dengan sendirinya dalam jangka waktu tertentu. Namun pada kasus-kasus yang berat memerlukan pertolongan medis agar tidak mengakibatkan gangguan yang lebih lanjut (Idyan dalam Sri Adhyati, 2011).

2) *Low Back Pain* karena Perubahan Jaringan

Kelompok penyakit ini disebabkan karena terdapat perubahan jaringan pada tempat yang mengalami sakit. Perubahan jaringan tersebut tidak hanya pada daerah punggung bagian bawah, tetapi terdapat juga di sepanjang punggung dan anggota bagian tubuh lain (Soeharso dalam Sri Adhyati, 2011).

Beberapa jenis penyakit dengan keluhan LBP yang disebabkan oleh perubahan jaringan antara lain:

a) Osteoarthritis (*Spondylosis Deformans*)

Dengan bertambahnya usia seseorang maka kelenturan otot-ototnya juga menjadi berkurang sehingga sangat memudahkan terjadinya kekakuan pada otot atau sendi. Selain itu juga terjadi penyempitan dari ruang antar tulang vertebra yang menyebabkan tulang belakang menjadi tidak fleksibel seperti saat usia muda. Hal ini dapat menyebabkan nyeri pada tulang belakang hingga ke pinggang (Idyan, dalam Sri Adhyati, 2011).

b) Penyakit Fibrositis

Penyakit ini juga dikenal dengan Reumatism Muskuler. Penyakit ini ditandai dengan nyeri dan pegal di otot, khususnya di leher dan bahu. Rasa nyeri memberat saat beraktivitas, sikap tidur yang buruk dan kelelahan (Idyan dalam Sri Adhyati, 2011).

c) Penyakit Infeksi

Menurut Idyan dalam Sri Adhyati, 2011 infeksi pada sendi terbagi atas dua jenis, yaitu infeksi akut yang disebabkan oleh bakteri dan infeksi kronis, disebabkan oleh bakteri tuberkulosis. Infeksi kronis ditandai dengan pembengkakan sendi, nyeri berat dan akut, demam serta kelemahan.

3) *Low Back Pain* karena Pengaruh Gaya Berat

Gaya berat tubuh, terutama dalam posisi berdiri, duduk dan berjalan dapat mengakibatkan rasa nyeri pada punggung dan dapat menimbulkan komplikasi pada bagian tubuh yang lain, misalnya genu valgum, genu varum, coxa valgum dan sebagainya. Beberapa pekerjaan yang mengharuskan berdiri dan duduk dalam waktu yang lama juga dapat mengakibatkan terjadinya LBP (Shocker dalam Sri Adhyati, 2011).

Kehamilan dan obesitas merupakan salah satu faktor yang menyebabkan terjadinya LBP akibat pengaruh gaya berat. Hal ini disebabkan terjadinya penekanan pada tulang belakang akibat penumpukan lemak, kelainan postur tubuh dan kelemahan otot (Bimariotejo dalam Sri Adhyati, 2011).

5. Patofisiologi *Low Back Pain*

Kolumna vertebralis dapat dianggap sebagai sebuah batang elastis yang tersusun atas banyak unit yang kaku (*vertebrae*), dan unit fleksibel (*diskus intervertebralis*) yang di ikat satu sama lain oleh kompleks sendi faset, berbagai liga-

ment, dan otot paravertebralis. Konstruksi tersebut memungkinkan fleksibilitas, sementara sisi lain tetap melindungi sumsum tulang belakang.

Lengkungan tulang belakang akan menyerap goncangan vertical pada saat berlari atau melompat. Batang tubuh membantu menstabilkan tulang belakang. Otot-otot abdominal dan toraks sangat penting pada aktivitas mengangkat beban. Bila tidak pernah dipakai akan melemahkan struktur pendukung ini. Obesitas, masalah postur, masalah struktur dan peregangan berlebihan pendukung tulang belakang akan berakibat nyeri punggung.

Sifat diskus intervertebrali adalah akan mengalami perubahan seiring dengan pertambahan usia. Pada usia muda diskus terutama tersusun atas vibrokartilago dengan matriks gelatinus. Pada lansia, diskus akan menjadi fibrokartilago yang padat dan tidak teratur. Degenerasi diskus merupakan nyeri punggung yang biasa. Diskus lumbal bawah, L4-L5 dan L5-S, menderita stress mekanis paling berat dan perubahan degenerasi terberat. Penonjolan diskus atau kerusakan sendi faset dapat mengakibatkan penekanan pada akar saraf ketika keluar dari kanalis spinalis, yang mengakibatkan nyeri menyebar sepanjang saraf tersebut (Lukman & Nurma Ningsih, 2012).

6. Manifestasi Klinis

- a. Keluhan nyeri punggung akut maupun kronis (berlangsung lebih dari dua bulan tanpa perbaikan) dan kelemahan.
- b. Nyeri bila tungkai ditinggikan dengan keadaan lurus, indikasi iritasi serabut saraf
- c. Adanya spasme otot paravertebralis (peningkatan tonus otot tulang postural belakang yang berlebihan)
- d. Hilangnya lengkungan lordotik lumbal yang normal

- e. Dapat ditemukan deformitas tulang belakang (Lukman & Nurma Ningsih, 2012).

7. Pemeriksaan Penunjang

Bila nyeri berlangsung lebih lama dari yang seharusnya atau bila dokter mencurigai bahwa mungkin terdapat penyebab lain untuk nyeri anda, maka anda mungkin dirujuk untuk melakukan pemeriksaan lebih lanjut berikut:

- a. Sinar X

Sinar X menunjukkan cedera robekan punggung dan tulang yang patah.

- b. Tes darah

Tes darah dapat membantu untuk mengidentifikasi penyebab nyeri yang sangat spesifik (misalnya infeksi, tumor, penyakit artritik)

- c. CT dan MRI Scan

Pemeriksaan ini dapat memberikan gambaran tulang dan jaringan sekitarnya dengan rinci, serta juga dapat digunakan untuk menyingkirkan penyakit serius (Eleanor, 2007).

8. Pencegahan

Biasakan mengangkat barang dengan cara yang benar, jaga postur yang benar saat duduk, berdiri dan tidur, olahraga secara rutin (lakukan pergerakan otot sebelumnya), hindari merokok, jaga berat badan yang sehat, kurangi stress emosional (Dewi Fitriani, 2013).

Menurut Adellia. S, 2011 berikut ini langkah pencegahan *Low Back Pain* yang perlu dilakukan yaitu:

- a. Ubahlah posisi secara berkala apabila anda harus duduk, berdiri atau membungkuk terlalu lama. Bangun dan lakukan gerakan seperti memutar leher pelan-pelan atau membungkuk ke depan dan ke belakang.

- b. Apabila harus berdiri lama, naikkan satu kaki pada bangku rendah.
- c. Biasakan selalu dalam posisi tubuh yang baik.
- d. Pastikan bahwa tinggi meja untuk bekerja nyaman dan sesuai keadaan anda.
- e. Pilihlah kursi dengan sandaran punggung yang baik.
- f. Istirahatlah dengan berbaring untuk menyembuhkan otot yang cedera. gunakan kasur yang keras untuk menopang punggung.
- g. Usahakan untuk tidak tidur dalam posisi telungkup.
- h. Bila mengangkat barang dengan posisi jongkok , usahakan agr punggung selalu dalam keadaan lurus.

Adapun pada orang yang bekerja dikantor yang juga sangat beresiko mengalami Low Back Pain, untuk itu bias dilakukan pencegahan dengan melakukan latihan punggung di kantor sebagai berikut:

- a. Peregangan lengan horizontal

Geserlah kursi menjauh dari meja agar anda memiliki ruang yang cukup untuk peregangan. Satuak kedua telapak tangan anda dengan lembut, kemudian angkat lengan setinggi bahu. Tarik napas dan dorong menjauhi badan sepenuhnya dengan telapak tangan menghadap ke luar. Buang napas dan turunkan lengan anda. Ulangi peregangan ini tiga atau empat kali.

- b. Peregangan lengan vertical

Angkat lengan anda di atas kepala, letakkan punggung tangan di telapak tangan yang lain. Jaga supaya lengan anda dapat menekuk dengan nyaman. perlahan-lahan, miringkan kedua tangan anda ke kanan, sampai anda bias merasakan sedikit peregangan pada sisi kiri tubuh anda. Tarik tangan kembali ke tengah dan ulangi gerakan ini ke sisi kiri. Lakukan tiga atau empat kali pada masing-masing sisi.

c. Menekuk ke depan

Bergeserlah sedikit ke bagian depan kursi. Kencangkan otot perut dan tundukkan kepala anda. Tekukkan ke arah depan secara perlahan. Mulai dari pangkal leher dan terus sampai ke tulang belakang bagian bawah. Biarkan lengan anda tetap berjuntai. Tahan beberapa saat, lalu bangkitlah kembali dan mulai lagi dari pangkal tulang belakang ke atas. Terakhir angkat kepala anda.

d. Menekuk lutut

Kencangkanlah otot perut dan angkat lutut kanan anda. Perlahan pegang bagian atas tulang kering dengan kedua tangan. Tarik lutut anda perlahan ke arah dada dan tahan selama beberapa saat. Bernapaslah dengan normal. lepaskan dan ulangi dengan kaki kiri. Ulangi dua kali untuk masing-masing kaki.

e. Melipat panggul

Dekatkan kursi anda ke meja. Gerakkan tulang duduk anda kebelakang agar lengkungan di punggung bawah semakin terbentuk. Kemudian ratakan punggung anda dengan cara membungkuk ke depan. Lakukan gerakan maju mundur ini tiga atau empat kali. Akhiri dengan duduk tegak, tulang ekor tertarik ke dalam. Anda bias melakukan latihan ini kapan saja (Kim Davies, 2007).

Dibawah ini ada beberapa postur tubuh yang benar dapat dilakukan untuk mencegah *Low Back Pain* sebagai berikut :

a. Postur Tubuh yang Benar

Postur tubuh merupakan hasil dari orientasi posisi berbagai bagian tubuh. Postur tubuh yang ideal terbentuk oleh berbagai komponen yakni posisi yang netral dari kepala, sedikit lordosis dari leher, kifosis dorsal, lordosis lumbal, posisi netral dari pelvis dan pinggul (Guimond dalam Johannes, 2010).

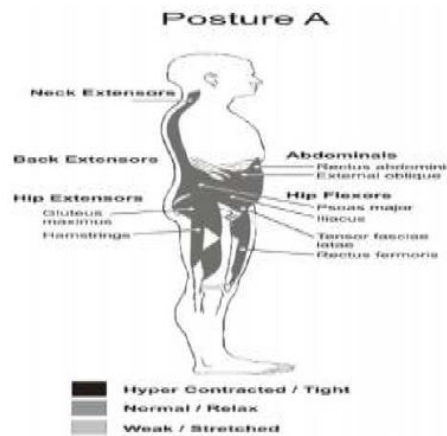

Gambar 2.2
Postur Tubuh yang Benar saat Berdiri (Guimond dalam Johannes, 2010)

Pada saat duduk badan harus tegak dan tiga lengkungan pada servikal, toraks, dan lumbar diusahakan tetap terjaga. Penjagaan posisi yang tegak dapat dibantu dengan menempelkan bokong ke bagian belakang kursi. Kaki jangan dilipat di atas kaki yang lain dan kepala jangan ditonjolkan ke depan. Duduk dengan posisi yang baik adalah postur tubuh dengan kepala tegak, lengan dan tungkai rileks serta dapat memberikan stabilitas yang baik. Dagu lurus sejajar dengan lantai (Zamna dalam Johannes, 2010).

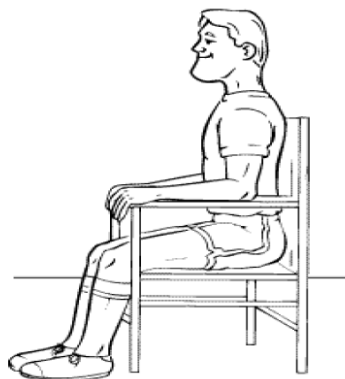

Gambar 2.3

Postur Tubuh yang Benar saat Duduk (Cleveland Clinic dalam Johannes, 2010)

Postur tubuh juga penting dijaga saat mengangkat beban adalah pakai sepatu yang stabil, pastikan kaki dalam keadaan teguh dan stabil, dalam keadaan 90° dan rapatkan kaki pada barang yang hendak diangkat, bengkokkan lutut dan rendahkan badan, pastikan pinggang tegak, angkat barang ke paras abdomen dan angkat barang perlahan-lahan, jika barang agak berat, tumpu dengan otot kaki, pastikan lutut bengkok ketika mengangkat barang (Subiantoro dalam Johannes, 2010).

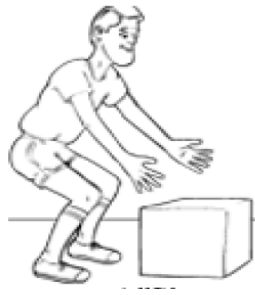

Gambar 2.4

Postur Tubuh yang Benar saat Mengangkat Beban (Cleveland Clinic dalam Johannes, 2010)

Posisi tidur sebaiknya telentang dengan alas yang keras agar tulang belakang terjaga. Jangan tidur menyamping dengan lutut ditarik ke bahu.

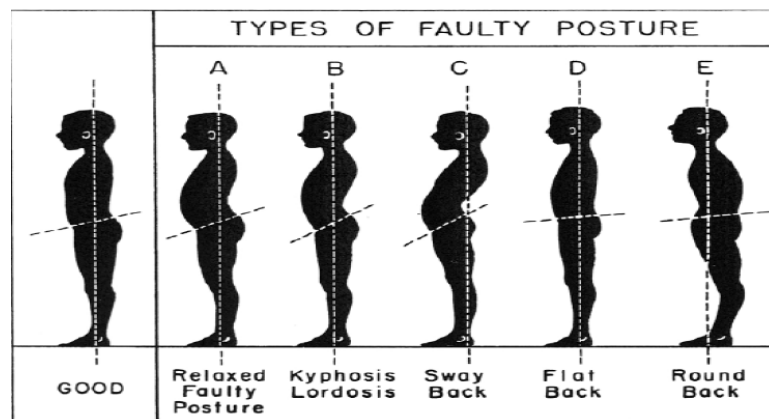

Gambar 2.5
Postur Tubuh yang Normal dan tidak Normal (Guimond dalam Johannes,
2010)

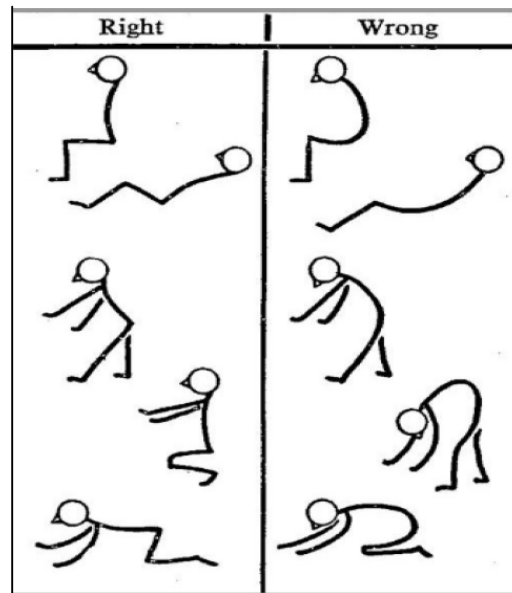

Gambar 2.6
Perbandingan Postur Tubuh yang Benar dan Salah (Lasich dalam Johannes,
2010)

9. Penatalaksanaan

Pada dasarnya dikenal dua tahapan terapi low back pain (LBP) yaitu:

a. Terapi Konservatif

Perlu diberikan obat-obatan untuk menangani nyeri. Analgetik narkotik untuk memutus lingkaran nyeri, relaksasi otot, dan obat penenang membuat klien rileks, serta mengurangi otot yang mengalami spasme, sehingga nyeri dapat berkurang. Obat antiinflamasi diberikan untuk mengurangi nyeri. Penggunaan kortikosteroid jangka pendek dapat mengurangi respons inflamasi dan mencegah

timbulnya neurofibrosis, yang terjadi akibat iskemia. Penyokong punggung bahwa dan brace dapat dipakai untuk membatasi gerakan tulang belakang, mengoreksi postur, dan mengurangi stress pada tulang lumbal bawah (Lukman & Nurma Ningsih, 2012).

b. Terapi Operatif

Kedua tahapan ini memiliki kesamaan tujuan yaitu rehabilitasi. Pengobatan nyeri punggung sangat tergantung penyebabnya. Lain penyebab, maka lain pula pengobatannya. Mengatasi low back pain (LBP) juga tidak cukup dengan obat atau fisioterapi. Hal itu hanya mengurangi nyeri, tetapi tidak menyelesaikan masalah. Penderita harus menjalani pemeriksaan untuk mengetahui sumber masalahnya. Penyembuhan bisa melalui pembedahan atau latihan mengubah kebiasaan yang menyebabkan nyeri. Latihan itu menggunakan alat-alat pelatihan medis untuk melatih otot-otot utama yang berperan dalam menstabilkan serta mengokohkan tulang punggung (Sunarto dalam Deli Sulvici, 2012).

Berikut cara pencegahan yang dapat dilakukan untuk mengurangi nyeri apabila *Low Back Pain* sudah terjadi (Kaufmann dalam Trimunggara 2010) yaitu

a. Latihan Punggung Setiap Hari

- 1) Berbaringlah terlentang pada lantai atau matras yang keras. Tekukan satu lutut dan gerakkanlah menuju dada lalu tahan beberapa detik. Kemudian lakukan lagi pada kaki yang lain. Lakukanlah beberapa kali.
- 2) Berbaringlah terlentang dengan kedua kaki ditekuk lalu luruskanlah ke lantai. Kencangkanlah perut dan bokong lalu tekanlah punggung ke lantai, tahanlah beberapa detik kemudian relaks. Ulangi beberapa kali.
- 3) Berbaring terlentang dengan kaki ditekuk dan telapak kaki berada flat dilantai. Lakukan sit up parsial, dengan melipatkan tangan di tangan dan mengangkat bahu setinggi 6 -12 inci dari lantai. Lakukan beberapa kali.

b. Berhati-Hatilah Saat Mengangkat

- 1) Gerakanlah tubuh kepada barang yang akan diangkat sebelum mengangkatnya.
- 2) Tekukan lutut, bukan punggung, untuk mengangkat benda yang lebih rendah.
- 3) Peganglah benda dekat perut dan dada.
- 4) Tekukan lagi kaki saat menurunkan benda.
- 5) Hindari memutar punggung saat mengangkat suatu benda.

c. Lindungi Punggung Saat Duduk dan Berdiri

- 1) Hindari duduk di kursi yang empuk dalam waktu lama
- 2) Jika memerlukan waktu yang lama untuk duduk saat bekerja, pastikan bahwa lutut sejajar dengan paha. Gunakan alat Bantu (seperti gajalan/bantalan kaki) jika memang diperlukan.
- 3) Jika memang harus berdiri terlalu lama, letakkanlah salah satu kaki pada bantalan kaki secara bergantian. Berjalanlah sejenak dan mengubah posisi secara periodik.
- 4) Tegakkanlah kursi mobil sehingga lutut dapat tertekuk dengan baik tidak teregang.
- 5) Gunakanlah bantal di punggung bila tidak cukup menyangga pada saat duduk di kursi.

d. Tetaplah Aktif dan Hidup Sehat

- 1) Berjalanlah setiap hari dengan menggunakan pakaian yang nyaman dan sepatu berhak rendah.
- 2) Makanlah makanan seimbang, diit rendah lemak dan banya

- 3) k mengkonsumsi sayur dan buah untuk mencegah konstipasi.
- 4) Tidurlah di kasur yang nyaman.
- 5) Hubungilah petugas kesehatan bila nyeri memburuk atau terjadi trauma.

e. Coping Dengan Nyeri Leher

Kekakuan leher, nyeri leher dan bahu bisa disebabkan oleh akut injury, regangan kronik, arthritis dan masalah otot dan tulang lainnya. Nyeri yang muncul dapat berhubungan dengan aktifitas sehari-hari dan cara tidur. Untuk mengurangi nyeri diperlukan peningkatan mobilitas leher dan bahu. Tetapi perlu diperhatikan latihan peregangan leher dilakukan bila tidak menimbulkan nyeri. Bila terasa semakin tegang, kaku atau tertarik maka latihan leher harus dihentikan untuk mencegah injury.

D. Kerangka Konsep

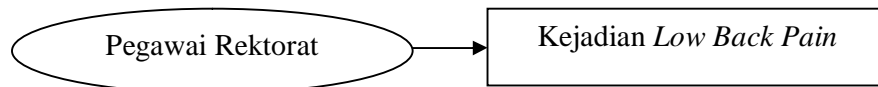

Keterangan:

: Variabel yang diteliti

E. kerangka kerja

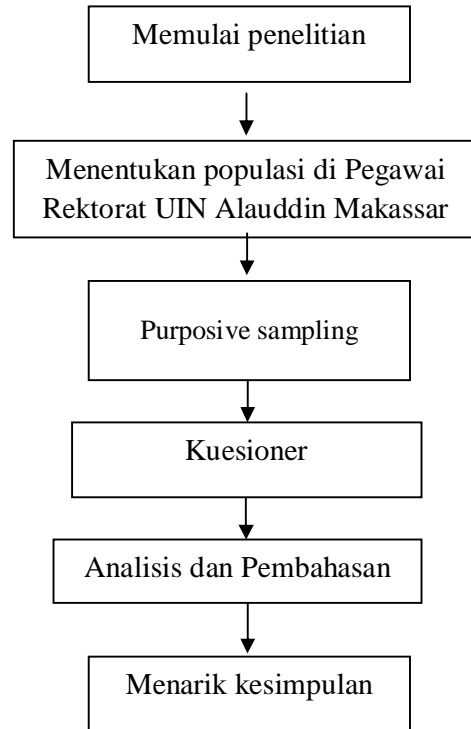

BAB III

METODE PENELITIAN

A. *Desain Penelitian*

Metode yang digunakan dalam penelitian ini adalah metode penelitian deskriptif analitik yaitu peneliti berusaha untuk menggambarkan kejadian *Low Back Pain* Pegawai Rektorat UIN Alauddin Makassar.

B. *Lokasi dan Waktu Penelitian*

1. Lokasi

Lokasi penelitian dilakukan di UIN Alauddin Makassar.

2. Waktu Penelitian

Waktu penelitian dilaksanakan pada bulan Oktober 2015

C. *Populasi dan sampel*

1. Populasi penelitian

Populasi merupakan keseluruhan subjek atau objek dengan karakteristik tertentu yang akan diteliti. Bukan hanya objek atau subjek yang dipelajari saja tetapi seluruh karakteristik atau sifat yang dimiliki subjek atau objek tersebut (Hidayat, 2008).

Populasi yang menjadi fokus penelitian ini adalah semua pegawai Rektorat UIN Alauddin Makassar tahun 2015 sebanyak 65 orang.

2. Sampel penelitian

Sampel adalah sejumlah anggota yang dipilih atau diambil dari suatu populasi. Sampel dalam penelitian ini adalah 24 orang yang mengalami *Low Back Pain* dimana 15 orang pegawai AUPK (Administrasi Umum Perencanaan Keuangan) dan 9 orang pegawai AAKK (Administrasi Akademik Kemahasiswaan dan Kerjasama) sesuai dengan teknik pengambilan sampel yang dilakukan peneliti.

3. Teknik pengambilan sampel

Dalam penelitian ini, teknik sampling yang digunakan secara non probability sampling dengan jenis *Purposive Sampling* yaitu suatu teknik penetapan sampel dengan cara memilih sampel diantara populasi sesuai dengan yang dikehendaki peneliti (tujuan/masalah penelitian), sehingga sampel tersebut dapat mewakili karakteristik populasi yang telah dikenal sebelumnya (Nursalam, 2013).

Dengan kriteria sebagai berikut:

a. Kriteria inklusi

Adalah kriteria dimana subjek penelitian dapat mewakili dalam sampel penelitian yang memenuhi syarat sebagai sampel yaitu:

- 1) Pegawai Rektorat UIN alauddin Makassar yang mengalami *Low Back Pain*
- 2) Bersedia untuk menjadi responden dan menandatangani *inform consent*
- 3) Tingkat kesadaran baik

b. Kriteria eksklusi

Adalah kriteria dimana subjek penelitian tidak dapat mewakili sampel karena tidak memenuhi syarat sebagai sampel penelitian, yaitu:

- 1) Tidak kooperatif

D. Pengumpulan data

1. Data primer

Data primer merupakan data sumber pertama yang diperoleh dari individu atau secara perorangan misalnya hasil wawancara langsung terhadap responden yaitu pegawai Rektorat UIN Alauddin Makassar dengan menggunakan pertanyaan yang telah dipersiapkan sebelumnya dalam bentuk kuesioner oleh peneliti.

2. Data sekunder

Data sekunder adalah data yang diperoleh dari sumber lain, dalam hal ini peneliti mengambil data dari bagian Kepegawaian Umum UIN Alauddin Makassar serta literatur-literatur dari buku mengenai *Low Back Pain*.

E. Instrument penelitian

Dalam penelitian ini instrumen yang digunakan berupa lembar kuesioner pada saat penelitian sesuai konsep pertanyaan yang telah dipersiapkan sebelumnya oleh peneliti dan kamera untuk mendokumentasikan kegiatan selama penelitian. Selain itu ada beberapa pertanyaan yang akan digunakan sebagai data tambahan dalam penelitian ini, seperti umur, jenis kelamin, berat badan, tinggi badan dan lama bekerja.

Kuesioner merupakan teknik pengumpulan data yang digunakan dengan cara memberi seperangkat pertanyaan atau pertanyaan tertulis kepada responden untuk menjawabnya (Sugiyono, 2006). Sedangkan untuk pengukuran variabel yang ada dalam penelitian ini menggunakan skala *Guttman 1* atau *0 Point* yang menunjukkan ya atau tidak dengan *Statement* tersebut.

1 = Ya

0 = Tidak

F. Pengolahan data dan Penyajian data

Setelah data terkumpul, maka dilakukan pengolahan data yang melalui beberapa tahapan sebagai berikut:

1. Editing

Setelah data terkumpul maka dilaksanakan pemeriksaan kelengkapan data, kesinambungan data dan keseragaman data. Hal ini dilakukan untuk memeriksa dan mengecek ulang apakah semua data yang diperlukan sudah lengkap.

2. Koding

Setelah dilakukan editing, selanjutnya memberikan kode tertentu pada tiap-tiap untuk memudahkan analisa.

3. Tabulasi

Pada tahap ini responden yang sama dikelompokkan dengan teliti lalu dihitung, dijumlahkan dan disajikan dalam bentuk tabel disertai dengan penjelasan serta dikelompokkan sesuai dengan tujuan penelitian. Tabel yang digunakan dapat berupa tabel yang sederhana maupun tabel silang.

G. Analisa Data

Data yang diperoleh dalam penelitian ini akan dianalisis dengan menggunakan teknik analisis faktor yang dibantu dengan sistem komputerisasi program SPSS. Selain itu, persentase atau proporsi akan menjadi distribusi relatif jika data yang digunakan adalah data kuantitatif maka digunakan analisa data menggunakan distribusi frekuensi relatif yang dirumuskan sebagai berikut:

$$P = \frac{f}{N} \times 100\%$$

Keterangan:

P = Persentasi kejadian variable penelitian

F = Frekuensi

N = Jumlah subjek

H. Etika Penelitian

Menurut Nursalam (2008), secara umum prinsip etika dalam penelitian/pengumpulan data dapat dibedakan menjadi tiga bagian, yaitu prinsip manfaat, prinsip menghargai hak-hak subjek, dan prinsip keadilan.

1. Prinsip manfaat

a. Bebas dari penderitaan

Penelitian harus dilaksanakan tanpa mengakibatkan penderitaan kepada subjek, khususnya jika menggunakan tindakan khusus.

b. Bebas dari eksploitasi

Partisipasi subjek dalam penelitian, harus dihindarkan dari keadaan yang tidak menguntungkan. Subjek harus diyakinkan bahwa partisipasinya dalam penelitian atau informasi yang telah diberikan, tidak ada dipergunakan dalam hal-hal yang dapat merugikan subjek dalam bentuk apa pun.

c. Risiko (*benefits ratio*)

Peneliti harus hati-hati mempertimbangkan risiko dan keuntungan yang akan berakibat kepada subjek pada setiap tindakan

2. Prinsip menghargai hak-hak subjek

a. Hak untuk ikut/tidak menjadi responden (*right to self determination*)

Subjek harus diperlakukan secara manusiawi. Subjek mempunyai hak memutuskan apakah mereka bersedia menjadi subjek atau tidak, tanpa adanya sangsi apa pun atau akan berakibat terhadap kesembuhannya, jika mereka seorang klien.

b. Hak untuk mendapatkan jaminan dari perlakuan yang diberikan (*right to full disclosure*)

Seorang peneliti harus memberikan penjelasan secara rinci serta bertanggung jawab jika ada sesuatu yang terjadi kepada subjek.

c. *Informed consent*

Subjek harus mendapatkan informasi secara lengkap tentang tujuan penelitian yang akan dilaksanakan, mempunyai hak untuk bebas berpartisipasi

atau menolak menjadi responden. Pada *informed consent* juga perlu dicantumkan bahwa data yang diperoleh hanya akan dipergunakan untuk pengembangan ilmu.

3. Prinsip keadilan

a. Hak untuk mendapatkan pengobatan yang adil (*right in fair treatment*)

Subjek harus diperlakukan secara adil baik sebelum, selama dan sesudah keikutsertaan dalam penelitian tanpa adanya diskriminasi apabila ternyata mereka tidak bersedia atau dikeluarkan dari penelitian.

b. Hak dijaga kerahasiannya (*right to privacy*)

Subjek mempunyai hak untuk meminta bahwa data yang diberikan harus dirahasiakan, untuk itu perlu adanya tanpa nama (*anonymity*) dan rahasia (*confidentiality*).

BAB IV

HASIL DAN PEMBAHASAN

A. Gambaran Umum Lokasi Penelitian

Universitas Islam Negeri Alauddin atau UIN Alauddin Makassar yang didirikan pada tahun 1962. Penelitian ini dilakukan di tepatnya dikampus UIN Alauddin yang berlokasi di Samata, kecamatan Somba Opu, kabupaten Gowa (Kampus II), Sulawesi Selatan. Penamaan UIN di Makassar dengan Alauddin diambil dari nama raja kesultanan Gowa yang pertama memeluk islam dan menerima agama islam sebagai agama kerajaan.

Visi UIN Alauddin Makassar yaitu menjadi pusat pencerahan dan transformasi ipteks berbasis peradaban islam. Sedangkan misinya yaitu: pertama untuk menciptakan atmosfir akademik yang representative bagi peningkatan mutu Perguruan Tinggi dan kualitas kehidupan bermasyarakat. Visi kedua yaitu untuk menyelenggarakan kegiatan pendidikan, penelitian, dan pengabdian kepada masyarakat yang merefleksikan kemampuan integrasi antara nilai ajaran Islam dengan ilmu pengetahuan, teknologi, dan seni (Ipteks). Ketiga yaitu mewujudkan universitas yang mandiri, berkarakter, bertatakelola baik, dan berdaya saing menuju universal riset dengan mengembangkan nilai spiritual dan tradisi keilmuan.

Adapun tujuannya yaitu menghasilkan produk intelektual yang bermanfaat dan terbangunnya potensi insan yang kuat dengan pertimbangan kearifan lokal, terwujudnya kampus sebagai pusat pendidikan penelitian, dan pengabdian kepada masyarakat yang berbasis integrasi keilmuan. Terciptanya sistem manajemen, kepemimpinan, dan kelembagaan yang sehat serta terwujudnya tata ruang, lingkungan, dan iklim kampus yang islami. Terwujudnya jejaring kerjasama

dengan lembaga lokal, nasional, dan internasional. Motto 3P: Pencerdasan, Pencerahan, Prestasi (*Intelligence, Enlightenment, Achievement*).

B. Hasil Penelitian

Setelah dilakukan penelitian tentang gambaran kejadian *Low Back Pain* pada Pegawai Rektorat UIN Alauddin Makassar tahun 2015 yang berlangsung mulai tanggal 20 - 23 Oktober 2015 dengan jumlah populasi 65 orang. Setelah kuesioner terkumpul dilakukan tabulasi data melalui proses komputerisasi kemudian data disajikan dalam bentuk tabel untuk selanjutnya dianalisa. Hasil pengolahan data yang dilakukan, disajikan sebagai berikut:

1. Karakteristik Responden

Distribusi responden menurut jenis kelamin dan usia pegawai rektorat UIN Alauddin Makassar tahun 2015, digambarkan dalam tabel sebagai berikut:

Tabel 4.1
Distribusi Frekuensi Responden berdasarkan Jenis Kelamin dan Usia
Pegawai Rektorat UIN Alauddin Makassar

No	Karakteristik	Jumlah (f)	Persentase (%)	
1	Jenis kelamin	Laki-laki	47	72,3
		Perempuan	18	27,7
	Total		65	100
2	Usia	20-30 tahun	22	33,8
		31-40 tahun	18	27,7
		41-50 tahun	19	29,2
		> 50 tahun	6	9,2
		Total		65

Sumber: Data Primer, 2015

Tabel 4.1 di atas merupakan karakteristik responden berdasarkan jenis kelamin dan usia yang menggambarkan dari 65 responden di Rektorat UIN Alauddin Makassar, sebanyak 47 laki-laki dengan persentase 72,3% dan 18 orang perempuan dengan persentase 27,7%. Sedangkan karakteristik responden berdasarkan usia menunjukkan bahwa dari 65 responden sebanyak 22 responden (33,8%) berusia 20-30 tahun, 18 responden (27,7%) berusia 31-40 tahun, 19 responden (29,2%) berusia 41-50 tahun dan 6 responden (9,2%) berusia 51-60 tahun.

2. Gambaran kejadian *Low back Pain*

Berdasarkan penelitian yang telah dilakukan dengan menggunakan kuesioner pada 65 populasi diperoleh hasil sebagai berikut:

Tabel 4.2
Distribusi Frekuensi Responden Yang Mengalami *Low Back Pain*

Karakteristik	Administrasi Umum		Administrasi Akademik		Total Penderita <i>Low Back Pain</i>	
	Perencanaan Keuangan		Kemahasiswaan dan Kerjasama			
	Jumlah (f)	Persentase (%)	Jumlah (f)	Persentase (%)	Jumlah (f)	Persentase (%)
Mengalami <i>Low Back Pain</i>	15	42,9	9	30	24	37
Tidak mengalami <i>Low Back Pain</i>	20	57,1	21	70	41	63

Jumlah	35	100	30	100	65	100
--------	----	-----	----	-----	----	-----

Sumber: Data Primer, 2015

Berdasarkan penelitian yang telah dilakukan dengan menggunakan kuesioner pada 65 responden diperoleh hasil menyatakan bahwa terdapat 24 orang (37%) mengalami *Low Back Pain* yang menjadi sampel dan 41 orang (63%) tidak mengalami *Low Back Pain*. Dari 24 responden yang mengalami *Low Back Pain* sebanyak 15 responden pegawai administrasi umum perencanaan keuangan, dan 9 responden pegawai administrasi akademik kemahasiswaan dan kerjasama. Berikut karakteristik responden yang mengalami *Low Back Pain*:

a. Usia

Tabel 4.3
Distribusi Frekuensi Responden Berdasarkan Usia Yang Mengalami *Low Back Pain*

Usia	Jumlah Responden	
	N	%
20-30 Tahun	9	37,5
31-40 Tahun	5	20,8
41-50 Tahun	5	20,8
>50 Tahun	5	20,8
Total	24	100

Sumber: Data Primer, 2015

Tabel 4.3 menunjukkan bahwa dari 24 responden yang mengalami *Low Back Pain* sebanyak 9 responden (37,5%) berusia 20-30 tahun, 5 responden (20,8%) berusia 31-40 tahun, 5 responden (20,8%) berusia 41-50 tahun dan 5 responden (20,8%) berusia 51-60 tahun.

b. Jenis Kelamin

Tabel 4.4
Distribusi Frekuensi Responden yang mengalami *Low Back Pain*
berdasarkan jenis kelamin

Jenis Kelamin	Jumlah Responden	
	N	%
Laki-laki	18	75,0
Perempuan	6	25,0
Total	24	100

Sumber: Data Primer, 2015

Tabel 4.4 di atas menggambarkan dari 24 responden yang mengalami *Low Back Pain* pada pegawai Rektorat UIN Alauddin Makassar, sebanyak 18 laki-laki dengan persentase 75% dan 6 orang perempuan dengan persentase 25%.

c. Masa kerja

Tabel 4.5
Distribusi Frekuensi Responden yang mengalami *Low Back Pain*
berdasarkan Masa Kerja

Masa Kerja	Jumlah Responden	
	N	%
< 5 tahun	4 orang	16,7
5-10 tahun	12 orang	50,0
>10 tahun	8 orang	33,3
Total	24	100

Sumber: Data Primer, 2015

Tabel 4.5 menunjukkan bahwa dari 24 responden, sebanyak 4 responden (16,7%) telah bekerja kurang dari 5 tahun, 12 responden (50%) telah bekerja antara 5-10 tahun, dan 8 responden (33,3%) telah bekerja lebih dari 10 tahun.

C. Pembahasan

Tujuan dari penelitian ini adalah untuk mengetahui gambaran kejadian *Low Back Pain* Pegawai Rektorat UIN Alauddin Makassar tahun 2015, ditinjau dari usia, jenis kelamin, lama bekerja dan faktor lain yang dapat menyebabkan atau menjadi pencetus dari timbulnya *Low Back Pain*, dimana dari semua faktor tersebut telah dilampirkan dalam kuesioner yang digunakan untuk penelitian ini.

Responden dalam penelitian ini adalah semua pegawai rektorat UIN Alauddin Makassar, dimana jumlah responden setelah dilakukan *Purposive Sampling* dengan pembatasan kriteria inklusi dan eksklusi sebanyak 24 responden. Adapun kriteria inklusinya yaitu Pegawai rektorat UIN alauddin Makassar yang mengalami *Low Back Pain*, bersedia untuk menjadi responden dan menandatangani *inform consent* dan tingkat kesadaran baik. Sedangkan untuk kriteria eksklusinya sendiri adalah pegawai rektorat yang tidak kooperatif.

1. Gambaran Pegawai Rektorat UIN Alauddin Makassar tahun 2015 yang mengalami *Low Back Pain*

Berdasarkan hasil penelitian yang dilakukan di Rektorat UIN Alauddin Makassar dengan jumlah populasi sebanyak 65 orang, dengan menggunakan daftar pertanyaan/kuesioner yang dibagikan kepada responden didapatkan data bahwa terdapat 24 orang (37%) mengalami *Low Back Pain* dan 41 orang (63%) tidak mengalami *Low Back Pain*.

Low Back Pain (LBP) atau nyeri punggung bawah merupakan salah satu gangguan muskuloskeletal yang disebabkan oleh aktifitas tubuh yang kurang baik. Nyeri punggung bawah (*Low Back Pain*) adalah gangguan yang banyak terjadi

dalam kehidupan sehari-hari dan menyerang semua individu tanpa terkecuali. Sekitar 80% dari populasi, akan mengalami nyeri punggung bawah. Hal yang dapat mempengaruhi timbulnya nyeri punggung bawah adalah aktifitas duduk, posisi membungkuk dalam waktu yang lama, mengangkat dan mengangkut beban dengan sikap yang tidak ergonomis, tulang belakang yang tidak normal, atau akibat penyakit tertentu seperti penyakit degeneratif (Widyastuti dalam Bagas, 2013).

Masalah nyeri punggung yang timbul akibat duduk lama menjadi fenomena yang sering terjadi (Lukman & Nurma Ningsih, 2012). Dalam melakukan suatu pekerjaan di tempat kerja seseorang atau kelompok pekerja berisiko mendapatkan kecelakaan ataupun gangguan kesehatan akibat kerja.

Allah SWT berfirman dalam surah Al- Jumuah 62:10

فَإِنْ تَشْرُؤْا فِي فِإِ الْأَرْضِ وَابْتَغُوا مِنْ فَضْلِ اللَّهِ وَادْكُرْ كَوْلَ اللَّهِ الْعَالَمِ
تُفْلِحُونَ

Terjemahnya:

Apabila telah ditunaikan shalat, maka bertebaranlah kamu di muka bumi; dan carilah karunia Allah dan ingatlah Allah banyak-banyak supaya kamu beruntung (Kementerian Agama, 2012 hal 554).

Ayat diatas menurut (M. Quraish Shihab, 2002) menjelaskan bahwa setelah menunaikan shalat, maka jika kamu mau bertebaranlah dimuka bumi untuk tujuan apapun yang dibenarkan Allah dan carilah dengan bersungguh-sungguh sebagian dari karunia Allah karena karunia Allah sangat banyak dan tidak mungkin kamu dapat mengambil seluruhnya, dan ingatlah Allah banyak-banyak jangan sampai kesungguhan kamu mencari karunia-Nya itu melengahkan kamu.

Gangguan kesehatan akibat kerja merupakan gangguan kesehatan yang timbul karena hubungan kerja atau yang disebabkan oleh pekerjaan dan

lingkungan kerja (Suma'mur dalam Deli Sulvici, 2015). Hal tersebut disebabkan karena perkantoran sering di identikkan dengan pekerjaan ringan yang hanya duduk dibalik meja serta berada didalam gedung yang dilengkapi dengan fasilitas untuk menunjang kerja dan kenyamanan bagi pegawai. Namun lingkungan seperti itu justru menimbulkan masalah tersendiri mengenai kesehatan para pekerja salah satunya adalah nyeri punggung bawah (Darwis, 2011). Dari hasil penelitian yang didapatkan tersebut kemudian disinkronkan dengan teori yang ada, maka kesimpulannya para pekerja perkantoran seperti pegawai di Rektorat UIN Alauddin Makassar sangatlah beresiko untuk mengalami *Low Back Pain*.

2. Faktor yang mempengaruhi kejadian *Low Back Pain* Pegawai Rektorat UIN Alauddin Makassar tahun 2015

b. Usia

Dari hasil penelitian pada pegawai rektorat UIN Alauddin Makassar, menunjukkan bahwa 24 responden yang mengalami *Low Back Pain* sebanyak 9 responden (37,5%) berusia 20-30 tahun, 5 responden (20,8%) berusia 31-40 tahun, 5 responden (20,8%) berusia 41-50 tahun dan 5 responden (20,8%) berusia >50 tahun.

Secara teori, nyeri punggung bawah dapat dialami oleh siapa saja, pada umur berapa saja. Namun demikian keluhan ini jarang dijumpai pada kelompok umur 0-10 tahun, hal ini mungkin berhubungan dengan beberapa faktor etiologik tertentu yang lebih sering dijumpai pada umur yang lebih tua (Lumenta dalam Amalia, 2014). Nyeri punggung menjadi sering saat kita bertambah tua dan paling sering terjadi pada usia antara 35-55 tahun (Eleanor, 2007). Pada usia 50-60 tahun kekuatan otot menurun sebesar 25% dan kemampuan kerja fisik seseorang pada usia > 60 tahun tinggal mencapai 50% dari usia seseorang yang berusia 25 tahun (Lumenta dalam Amalia, 2014).

Sifat diskus intervertebralis adalah akan mengalami perubahan seiring dengan penambahan usia. Pada usia muda, diskus terutama tersusun atas fibrokartilago dengan matriks gelatinus. Pada lansia, diskus akan menjadi fibrokartilago yang padat dan tidak teratur. Degenerasi diskus merupakan penyebab nyeri punggung yang biasa. Diskus lumbal bawah, L4-L5 dan L5-S1, menderita stress mekanik yang paling berat dan perubahan degerasi terberat. Penonjolan diskus (HNP) atau kerusakan sendi faset dapat mengakibatkan penekanan pada akar saraf ketika keluar dari kanalis spinalis yang mengakibatkan nyeri menyebar sepanjang saraf tersebut (Lukman dan Nurma Ningsih, 2012). Bentuk yang berubah dari tulang-tulang yang semakin menua atau pembengkokan biasa dari sendi-sendi tulang belakang dapat menekan lapisan sensitive tulang belakang serta urat-urat sarafnya sehingga bisa muncul nyeri (Ronald, 2005).

Menurut Amalia, 2014 Semakin meningkatnya usia seseorang maka kepadatan tulang semakin menurun sehingga mudah mengalami keluhan-keluhan otot skeletal dan menimbulkan nyeri. Kekuatan maksimal otot terjadi pada saat usia antara 20-29 tahun, dan pada usia mencapai 60 tahun rata-rata kekuatan otot akan menurun sampai 20% dan dari faktor lain karena sikap yang tidak ergonomik mengakibatkan terjadinya nyeri punggung bawah.

Allah SWT berfirman dalam Q.S Yasiin 36: 68:

عَمْرُوهُ نُنَكِّسْهُ فِي الْخَلْقِ أَفَلَا يَعْتَمِدُونَ

Terjemahnya:

Dan barangsiapa yang kami panjangkan umurnya niscaya kami kembalikan dia kepada kejadian(nya). Maka apakah mereka tidak memikirkan? (Kementerian Agama, 2012 hal. 444).

Ayat diatas menjelaskan bahwa manusia akan menjadi lemah kembali dan kurang akal. Kehidupan manusia akan melewati beberapa tahapan dan fase yang berbeda- beda. Kita melihat hal tersebut secara jelas dihadapan kita masing-masing. Manusia dilahirkan dalam bentuk bayi kecil, kemudian beranjak besar,

lalu mencapai balik dan menjadi seorang manusia dewasa (baik laki- laki maupun perempuan). Setelah itu, dia akan terkena pikun dan menjadi tua hingga datang ajal yang telah ditentukan (M. Quraish Shihab, 2002). Dari ayat diatas disimpulkan bahwa manusia akan menjadi lemah kembali, dimana kata lemah bisa menunjukkan bahwa adanya kemunduran fungsi tubuh.

Pada penelitian ini justru ditemukan pegawai yang mengalami *low back pain* terbanyak yaitu pada kelompok usia 20-30 tahun sebanyak 9 responden (37%), hal ini menunjukkan adanya kesenjangan antara teori yang ada dengan hasil yang didapatkan. Hal ini disebabkan karena pegawai rektorat UIN Alauddin Makassar yang menjadi responden didominasi oleh pegawai dengan kelompok usia 20-30 tahun. Selain itu rata-rata pada kelompok usia 20-30 tahun ini, dari hasil observasi peneliti terlihat bahwa kelompok usia ini cenderung lebih lama duduk dan lebih aktif bekerja didepan komputer dibandingkan dengan kelompok usia > 50 tahun.

c. Jenis Kelamin

Jenis kelamin merupakan salah satu faktor yang mempengaruhi tingkat risiko keluhan otot rangka. Walaupun masih ada perbedaan pendapat dari beberapa ahli tentang pengaruh jenis kelamin terhadap resiko keluhan otot skeletal, namun beberapa hasil penelitian secara signifikan menunjukkan bahwa jenis kelamin sangat mempengaruhi tingkat resiko keluhan otot.

Laki-laki dan perempuan memiliki risiko yang sama terhadap keluhan nyeri punggung sampai umur 60 tahun, namun pada kenyataannya jenis kelamin seseorang dapat mempengaruhi timbulnya keluhan nyeri punggung, karena pada wanita keluhan ini lebih sering terjadi misalnya pada saat mengalami siklus menstruasi, selain itu proses menopause juga dapat menyebabkan kepadatan

tulang berkurang akibat penurunan hormon estrogen sehingga memungkinkan terjadinya nyeri punggung.

Kehamilan dan obesitas merupakan salah satu faktor yang menyebabkan terjadinya *Low Back Pain* akibat pengaruh gaya berat. Nyeri punggung selama kehamilan juga merupakan masalah yang relatif umum. Janin yang tumbuh dapat menyebabkan masalah postur tubuh, dan mendekati akhir masa kehamilan, posisi bayi dapat menekan saraf dan menyebabkan nyeri punggung. Hormon yang dihasilkan saat hamil juga dapat mempengaruhi punggung. Beberapa hormon kehamilan menyebabkan ligamen yang berada di antara tulang pelvis (panggul) melunak dan sendi melonggar sebagai persiapan untuk melahirkan. Disebabkan struktur yang menunjang organ panggul menjadi lebih fleksibel, anda dapat merasakan ketidaknyamanan pada satu sisi punggung bagian bawah (Eleanor, 2007). Hal ini disebabkan terjadinya penekanan pada tulang belakang akibat penumpukan lemak, kelainan postur tubuh dan kelemahan otot (Bimariotejo dalam Deli Sulvici, 2015).

Hasil penelitian pada pegawai rektorat UIN Alauddin Makassar, menunjukkan bahwa terdapat 24 responden yang *mengalami Low Back Pain* pada pegawai Rektorat UIN Alauddin Makassar, sebanyak 18 laki-laki dengan persentase 75% dan 6 orang perempuan dengan persentase 25%.

Dari hasil penelitian yang diperoleh ternyata responden dengan jenis kelamin perempuan lebih sedikit yang mengalami *Low Back Pain* dibanding laki-laki. Hal ini juga tidak sesuai dengan teori dan hasil penelitian yang ada sebelumnya yang mengatakan bahwa perempuan lebih dominan mengalami *low back pain* tersebut. Dan berdasarkan hasil yang didapatkan, yang menjadi responden penelitian ini mayoritas yaitu responden dengan jenis kelamin laki-laki lebih banyak yaitu 47

orang (72,3%) dibandingkan dengan responden berjenis kelamin perempuan sebanyak 18 orang (27,7%).

Selain itu, pada umumnya pekerjaan yang membutuhkan tenaga besar biasanya diberikan kepada laki-laki karena dianggap sebagai makhluk yang kuat dan sebagai pemimpin bagi wanita.

Allah SWT berfirman dalam surah An-Nisa 4: 34:

أَمْ بِمَا فَضَّلَ اللَّهُ بَعْضَهُمْ عَلَىٰ بَعْضٍ وَبِمَا أَنْزَلْنَا مِنَ الْأَمْثِلِ وَالْأَمْثِلِ
الَّذِينَ يَتَّقُونَ أَتَىٰ اللَّهُ الْمُنَافِقِينَ وَالْمُنَافِقِينَ كَانُوا كَذِبًا
فَلَا تَبْغُوا عَمَلِيَّ هُنَّ سَابِقَاتٌ لِّكُم بِالْأَعْمَالِ إِنَّمَا اللَّهُ كَرِيمٌ
عَلَمِيًّا كَبِيرًا

Terjemahnya:

Kaum laki-laki itu adalah pemimpin bagi kaum wanita, oleh karena Allah telah melebihkan sebahagian mereka (laki-laki) atas sebahagian yang lain (wanita), dan karena mereka (laki-laki) telah menafkahkan sebagian dari harta mereka. Sebab itu maka wanita yang saleh, ialah yang ta'at kepada Allah lagi memelihara diri ketika suaminya tidak ada, oleh karena Allah telah memelihara (mereka). Wanita-wanita yang kamu khawatirkan nusuznya, maka nasehatilah mereka dan pisahkanlah mereka di tempat tidur mereka, dan pukullah mereka. Kemudian jika mereka mentaatimu, maka janganlah kamu mencari-cari jalan untuk menyusahkannya. Sesungguhnya Allah Maha Tinggi lagi Maha Besar. (Kementerian Agama, 2012 hal.77).

Ayat diatas menurut (M. Quraish Shihab, 2002) menjelaskan bahwa lelaki secara umum lebih besar dan lebih tinggi daripada perempuan dan diciptakan dalam bentuk disesuaikan dengan fungsinya. Lelaki lebih cenderung kepada olahraga, berburu, pekerjaan yang melibatkan gerakan dibanding wanita. Secara jelas dan tegas menunjukkan bahwa laki-laki adalah pemimpin bagi wanita. Dan Allah telah menciptakan laki-laki dalam bentuk postur tubuh dan sifat-sifat yang

bisa dijadikan bakal untuk pemimpin. Karena kepemimpinan memerlukan pendayagunaan akal secara maksimal dan membutuhkan stamina yang kuat, khususnya dalam menghadapi berbagai rintangan dan kendala dan tatkala memecahkan berbagai problematika yang cukup rumit.

Pekerjaan yang membutuhkan tenaga (*forceful exertions*) merupakan jumlah usaha fisik yang dibutuhkan untuk menyelesaikan tugas atau gerakan. Pekerjaan atau gerakan yang menggunakan tenaga besar akan memberikan beban mekanik yang besar terhadap otot, tendon, ligament, dan sendi. Beban yang berat akan menyebabkan iritasi, inflamasi, kelelahan otot, kerusakan otot, tendon, dan jaringan lainnya (Deli Sulvici, 2015).

Kemungkinan yang lain adalah karena kebiasaan merokok merupakan salah satu faktor penyebab dari munculnya keluhan *Low Back Pain*. Dimana laki-laki merupakan konsumen terbanyak dibanding wanita. Kebiasaan merokok akan menurunkan kapasitas paru-paru, sehingga kemampuannya untuk mengkonsumsi oksigen akan menurun. Bila orang tersebut dituntut untuk melakukan tugas yang menuntut pengerahan tenaga, maka akan mudah lelah karena kandungan oksigen dalam darah rendah, pembakaran karbohidrat terhambat, terjadi tumpukan asam laktat dan akhirnya timbul rasa nyeri otot (Heru dalam Deli Sulvici, 2015). Oleh karena dalam penelitian ini tidak dilakukan penelitian tentang kebiasaan merokok, maka tidak dapat diambil kesimpulan lebih lanjut.

d. Masa Kerja

Dari hasil penelitian pada pegawai rektorat UIN Alauddin Makassar, menunjukkan bahwa dari 24 responden yang mengalami *Low Back Pain*, sebanyak 4 responden (16,7%) telah bekerja kurang dari 5 tahun, 12 responden (50%) telah bekerja antara 5-10 tahun, dan 8 responden (33,3%) telah bekerja lebih dari 10 tahun.

Masa kerja seseorang berpengaruh terhadap sikap disiplin yang disebabkan karena faktor pengalaman. Jenis pekerjaan yang monoton seperti yang dilakukan pegawai menyebabkan beban kerja fisik. Beban kerja fisik dapat mengakibatkan kelelahan pada pekerja sehingga apabila pekerja dalam kondisi lelah dan tetap bekerja maka akan berakibat pekerja mengalami keluhan-keluhan sakit seperti keluhan otot skeletal (Musaneff dalam Amalia, 2014).

Masa kerja adalah panjangnya waktu terhitung mulai masuknya pekerja hingga saat penelitian dilakukan. Dalam hal ini dapat dikaitkan antara masa kerja dengan timbulnya keluhan low back pain (LBP). Jadi semakin lama masa kerja dan/atau semakin lama seseorang terpajan faktor risiko Low back pain ini maka semakin besar pula risiko untuk mengalami Low back pain.

e. Sikap Tubuh

Sikap tubuh yang salah merupakan penyebab nyeri punggung yang sering tidak disadari oleh penderitanya. Terutama sikap tubuh yang menjadi kebiasaan. Kebiasaan seseorang, seperti duduk, berdiri, tidur, mengangkat beban pada posisi yang salah dapat menimbulkan nyeri punggung bawah.

1) Posisi dan lama duduk

Pekerja kantoran yang terbiasa duduk dengan posisi punggung yang tidak tertopang pada kursi, atau seorang yang seringkali membungkukkan punggungnya pada waktu menulis merupakan pencetus dari timbulnya nyeri punggung bawah.

Berikut terlihat gambaran posisi duduk pegawai di Rektorat UIN Alauddin Makassar yaitu:



Gambar 4.1
Posisi duduk pegawai rektorat UIN Alauddin Makassar

Dari gambar di atas terlihat bahwa hampir semua pegawai yang bekerja dengan sikap kerja duduk yang tidak ergonomis antara lain leher menunduk, punggung tidak bersandar pada sandaran kursi, pekerja berada dalam posisi tubuh yang statis dan kurangnya istirahat.

Pekerjaan yang menuntut seseorang tetap pada posisinya, perubahan posisi dalam bekerja akan menyebabkan pekerjaan terhenti. Pekerjaan dengan postur yang dinamis, memiliki risiko *musculoskeletal disorder* (MSDs) lebih rendah dibandingkan dengan pekerjaan yang mengharuskan postur statis. Hal ini disebabkan karena postur tubuh yang statis dapat meningkatkan risiko yang berhubungan dengan menurunnya sirkulasi darah dan nutrisi pada jaringan otot. Bergerak sangat diperlukan untuk pemberian nutrisi kepada diskus, sehingga pekerjaan statis dapat mengurangi nutrisi tersebut. Selain itu pekerjaan statis menyebabkan peregangan otot dan ligament daerah punggung, hal ini merupakan faktor resiko timbulnya *low back pain* (LBP).

Orang yang duduk sepanjang hari terutama yang menghasilkan banyak waktu didepan komputer atau dalam mobil sangat rentan terhadap nyeri punggung. Sediakan waktu untuk menyesuaikan tempat kerja atau kursi mobil agar bisa memberikan topangan yang maksimum. Selain itu,

sesekali dilakukan peregangan tubuh dan luruskan kembali tulang belakang (Kim Davies, 2007).

Dalam penelitian (Riza Amalia, 2011) mengatakan bahwa Selain sikap tubuh yang salah yang seringkali menjadi kebiasaan, beberapa aktivitas berat seperti melakukan aktivitas dengan posisi berdiri lebih dari 1 jam dalam sehari, melakukan aktivitas dengan posisi duduk yang monoton lebih dari 2 jam dalam sehari, naik turun anak tangga lebih dari 10 anak tangga dalam sehari, berjalan lebih dari 3,2 km dalam sehari dapat pula meningkatkan risiko timbulnya nyeri pinggang.

Dari hasil observasi sikap kerja pegawai rektorat UIN Alauddin Makassar terlihat bekerja dengan sikap kerja duduk yang tidak ergonomis yang bisa menjadi faktor terjadinya *Low Back Pain* jadi untuk mengurangi kejadian *Low Back Pain* maka perlu dilakukan perbaikan/perubahan posisi dari posisi yang tidak ergonomis ke posisi duduk ergonomis. Pada saat duduk badan harus tegak dan tiga lengkungan pada servikal, toraks, dan lumbar diusahakan tetap terjaga. Penjagaan posisi yang tegak dapat dibantu dengan menempelkan bokong ke bagian belakang kursi. Kaki jangan dilipat di atas kaki yang lain dan kepala jangan ditonjolkan ke depan. Duduk dengan posisi yang baik adalah postur tubuh dengan kepala tegak, lengan dan tungkai rileks serta dapat memberikan stabilitas yang baik (Zamma dalam Johannes, 2010).

Apabila sering menghabiskan berjam-jam di depan komputer, penting menyetel kursi kerja agar sesuai dengan tinggi. Posisi meja kerja terhadap kursi sangat penting, jika terlalu tinggi atau pendek maka bisa menimbulkan nyeri punggung, leher dan bahu. Setel kursi agar pada saat mengetik, lengan atas sejajar dengan lantai. Siku sebaiknya sedikit lebih

rendah daripada lengan bawah dan membentuk sudut 90° dengan lengan atas. Letakkan komputer di atas penyangga bagian atas layar harus sejajar dengan mata. Pastikan meletakkan kaki rata pada lantai, jika tidak bisa, gunakan penyangga kaki. Setel sandaran kursi agar tulang belakang tertopang. Idealnya, sandaran kursi bergerak sesuai tubuh, sehingga selalu menempel pada tulang belakang. Duduklah bersandar pada kursi, dan jangan membungkuk, jaga kepala dan tulang belakang tetap tegak, seolah-olah diangkat dengan tali yang menempel di atas kepala. Selain itu apabila pekerjaan anda mengharuskan duduk lama, berdirilah setiap 30 menit atau lebih. Berjalanlah di sekitar meja atau lakukan peregangan (Kim Davies, 2007). Berikut ini gambar posisi duduk yang benar yaitu:



Gambar 4.2
Posisi duduk yang benar menurut (Kim Davies, 2007)

2) Kebiasaan mengangkat benda berat

Hasil penelitian dari 24 responden yang mengalami *Low Back Pain* terdapat 19 orang (79%) sering mengangkat benda berat dan 5 orang (21%) tidak mengangkat benda berat. Pekerjaan atau gerakan yang menggunakan tenaga besar akan memberikan beban mekanik yang besar terhadap otot, tendon, ligament, dan sendi. Beban yang berat akan menyebabkan iritasi, inflamasi, kelelahan otot, kerusakan otot, tendon, dan jaringan lainnya.

Posisi lumbar yang beresiko menyebabkan terjadinya nyeri punggung bawah ialah fleksi ke depan, rotasi, dan mengangkat beban yang berat dengan tangan yang terbentang. Beban aksial pada jangka pendek ditahan oleh serat kolagen annular di diskus. Beban aksial yang lebih lama akan memberi tekanan pada fibrosis annular dan meningkatkan tekanan pada lempeng ujung. Jika annulus dan lempeng ujung utuh maka beban dapat ditahan. Akan tetapi daya kompresi dari otot dan beban muatan dapat meningkatkan tekanan intradiskus yang melebihi kekuatan annulus. Akibatnya dapat menyebabkan koyaknya annulus dan gangguan pada diskus internal. Isi dari annulus fibrosus (*nucleus pulposus*) dapat keluar melalui koyakan ini dan akhirnya bermanifestasi sebagai nyeri (Dewi Fitriani, 2013).

Dari penelitian Muh. Izzat, 2013 bahwa tas ransel mengubah sikap badan (*posture*) dan gaya berjalan (*gait*) secara signifikan yang menyebabkan perubahan pada sudut kepala-leher (*head-neck angle*), bahu yang asimetris dan juga lumbar lordosis. Perubahan biomekanikal ini mampu memicu untuk munculnya nyeri kronis dan kelainan patologis pada punggung dalam jangka waktu yang lama.

Postur tubuh juga penting dijaga saat mengangkat beban adalah pakai sepatu yang stabil, pastikan kaki dalam keadaan teguh dan stabil, dalam keadaan 90° dan rapatkan kaki pada barang yang hendak diangkat, bengkokkan lutut dan rendahkan badan, pastikan pinggang tegak, angkat barang ke paras abdomen dan angkat barang perlahan-lahan, jika barang agak berat, tumpu dengan otot kaki, pastikan lutut bengkok ketika mengangkat barang (Subiantoro dalam Johannes, 2010).

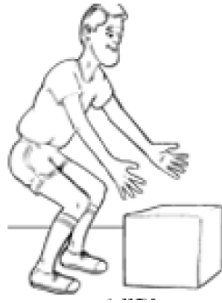

Gambar 4.3

Postur Tubuh yang Benar saat Mengangkat Beban (Cleveland Clinic dalam Johannes, 2010)

Allah SWT berfirman dalam surah Ar-Ra'd 13: 11:

وَمَا مَنَعَهُمْ أَن يَتَّقُوا اللَّهَ أَن يَكْفُرُوا بِهِ فَمَا مَنَعَهُمْ أَن يَتَّقُوا اللَّهَ أَن يَكْفُرُوا بِهِ فَمَا مَنَعَهُمْ أَن يَتَّقُوا اللَّهَ أَن يَكْفُرُوا بِهِ فَمَا مَنَعَهُمْ أَن يَتَّقُوا اللَّهَ أَن يَكْفُرُوا بِهِ

Terjemahnya:

Bagi manusia ada malaikat-malaikat yang selalu mengikutinya bergiliran, di muka dan di belakangnya, mereka menjaganya atas perintah Allah. Sesungguhnya Allah tidak merubah keadaan sesuatu kaum sehingga mereka merubah keadaan yang ada pada diri mereka sendiri. Dan apabila Allah menghendaki keburukan terhadap sesuatu kaum, maka tak ada yang dapat menolaknya; dan sekali-kali tak ada pelindung bagi mereka selain Dia (Kementerian Agama, 2012 hal. 250).

Ayat diatas menekankan bahwa perubahan yang dilakukan oleh Allah haruslah didahului oleh perubahan yang dilakukan oleh manusia yang menyangkut sisi dalam mereka. Tanpa perubahan ini, mustahil akan terjadi perubahan sosial. Karena manusialah yang melahirkan aktivitas, baik positif maupun negatif, dan bentuk, sifat, serta corak aktifitas itulah yang mewarnai keadaan masyarakat apakah positif atau negatif (M. Quraish Shihab, 2002). Dengan kata lain, terjadinya penyakit seperti *Low Back Pain* berawal dari aktivitas individunya sendiri yang kurang baik seperti duduk terlalu lama saat bekerja yang kemudian berakibat pada perubahan status kesehatan.

Dari pembahasan diatas maka disimpulkan bahwa hasil penelitian pada 65 populasi diperoleh hasil bahwa terdapat 41 orang (63%) tidak mengalami *Low Back Pain* dan 24 orang (37%) mengalami *Low Back Pain* yaitu sebanyak 15 responden pegawai administrasi umum perencanaan keuangan, dan 9 responden pegawai administrasi akademik kemahasiswaan dan kerjasama. Persentase tertinggi (37,5%) kejadian *Low Back Pain* pada usia 20-30 tahun dengan mayoritas pada laki-laki (75%). Adapun faktor lain yang juga berhubungan dengan kejadian *Low Back Pain* yaitu postur tubuh (posisi duduk, lama duduk, dan kebiasaan mengangkat benda berat).

BAB V

KESIMPULAN DAN SARAN

A. Kesimpulan

Sesuai dengan hasil penelitian yang telah dilakukan serta hasil pengolahan data di Rektorat UIN Alauddin Makassar dengan populasi sebanyak 65 orang, dengan menggunakan daftar pertanyaan/ kuesioner yang dibagikan didapatkan bahwa terdapat 41 orang (63%) tidak mengalami *Low Back Pain* dan 24 orang (37%) mengalami *Low Back Pain* yang menjadi sampel penelitian yaitu sebanyak 15 responden pegawai administrasi umum perencanaan keuangan dan 9 responden pegawai administrasi akademik kemahasiswaan dan kerjasama. Persentase tertinggi (37,5%) kejadian *Low Back Pain* pada usia 20-30 tahun dengan mayoritas pada laki-laki (75,0). Adapun faktor lain yang juga berhubungan dengan kejadian *Low Back Pain* yaitu postur tubuh (posisi duduk, lama duduk, dan kebiasaan mengangkat benda berat).

B. Saran

1. Bagi Pegawai Rektorat UIN Alauddin Makassar

Peneliti berharap setelah dilakukan penelitian dan telah memperoleh hasil gambaran kejadian *Low Back Pain* serta faktor yang mempengaruhi kejadian *Low Back Pain*, diharapkan agar para pegawai rektorat UIN Alauddin Makassar dapat menghindari faktor-faktor penyebabnya serta bisa menerapkan beberapa cara kerja yang aman saat bekerja sehingga bisa mengurangi kejadian *Low Back Pain*.

2. Bagi Institusi Pendidikan

Bagi institusi pendidikan dapat meningkatkan kapasitas dan kualitas pendidikan agar informasi hasil penelitian ini dapat digunakan sebagai bahan tambahan untuk memperkaya pengetahuan dan keperluan referensi ilmu

keperawatan gerontik tentang praktik melakukan pola tidur sehat menjelang tidur dan pengaruhnya terhadap tingkat insomnia pada lansia.

3. Bagi Peneliti Selanjutnya

Bagi peneliti selanjutnya diharapkan bisa melanjutkan penelitian mengenai intervensi yang tepat dan efektif untuk diberikan pada penderita *Low Back Pain*, serta penelitian ini bisa dijadikan dasar atau landasan teori untuk penelitian yang akan dilakukan.

DAFTAR PUSTAKA

- Adhyati, Sri. “*Pengaruh stimulus kutaneus slow stroke back massage terhadap intensitas nyeri pada penderita low back pain di kelurahan Aek gerger sidodadi*”. Fakultas Keperawatan Universitas Sumatera Utara, 2011.
- As Sidokare, Abu Ahmad. *Kitab Shahih Bukhari Terjemahan*, 2011.
- Bull, Eleanor dan Graham. *Nyeri Punggung*. Jakarta: Erlangga, 2007.
- Davies, Kim. *Buku Pintar Nyeri Tulang Dan Otot*. Jakarta: Erlangga, 2007.
- Darwis. *Gambaran pola penyakit dan keluhan utama pegawai rektorat UIN Alauddin Makassar*, Makassar, 2010.
- Fitriani, Dewi. *Pengobatan Mandiri + Menjadi Dokter Untuk Diri Sendiri*. Jakarta: PT Bhuana Ilmu Populer, 2013.
- Hidayat. A.Aziz Alimul. *Riset Keperawatan dan Teknik Penulisan Ilmiah*; Jakarta: Salemba Medika, 2008.
- Izzat, Muh. *Hubungan Penggunaan Tas Jenis Ransel Dan Jenis Troli Terhadap Kejadian Nyeri Punggung Pada Siswa Sekolah Dasar Yayasan Pendidikan Shafiyatul Amaliyyah*, Medan. 2013.
- Johannes. *Hubungan Antara Postur Tubuh dengan Terjadinya Nyeri Punggung Bawah pada Pasien Poliklinik Neurologi di RSUP H. Adam Malik*, Medan. 2010.
- Kementerian Agama RI. *Al-Qur’an dan Terjemahan*. Jakarta: WALI, 2012.
- Koesyanto, Herry. *Masa Kerja dan Sikap Kerja Duduk Terhadap Nyeri Punggung*. Semarang, 2013.
- Kusuma, Kelana Dharma. *Metodologi Penelitian Keperawatan I Pedoman Melaksanakan dan Menerapkan Hasil Penelitian*. Jakarta: TIM, 2011.
- Lukman dan Nurma Ningsih. *Asuhan Keperawatan Pada Klien Dengan Gangguan Sistem Musculoskeletal*. Jakarta: Salemba Medika, 2012.
- National Center for Health Statistic (NCHS)*, 2010.
- Nursalam. *Konsep dan Penerapan Metodologi Penelitian Ilmu Keperawatan, Pedoman Skripsi, Tesis, dan Instrumen Penelitian Keperawatan*. Jakarta: Salemba Medika. 2013.
- Potter, P A & Perry, A G. *Buku Ajar Fundamental Keperawatan: Konsep, Proses, dan Praktik Edisi 4 Volume 2*. Jakarta: EGC, 2005.

- Prasetyo, Sigit Nian. *Konsep Dan Prose Keperawatan Nyeri*; Yogyakarta: Graha Ilmu, 2010.
- Primala, Aritha. "*Hubungan aktivitas kerja Manual Handling dan keluhan nyeri punggung bawah (low back pain) pada tenaga kerja produksi Sheet Metal Bagian Workshop I Pt. Gmf Aero Asia*. Universitas Esa Unggul, 2012.
- Raharjo, Bagas Dwi Dkk dalam *Pemberian Ultrasound Dan Friction Massage Sama Baik Dengan Ultrasound Dan Slow Stroke Back Massage Pada Penurunan Nyeri Pinggang Bawah Myogenic*. Mahasiswa Program Studi Fisioterapi: Fakultas Kedokteran Universitas Udayana, 2013.
- Riza, Amalia. *Hubungan antara Karakteristik Responden dan Sikap Kerja Duduk dengan Keluhan Nyeri Punggung Bawah (Low Back Pain) Pada Pekerja Batik Tulis*. Universitas Jember, 2014.
- S, Adellia. *Libas Rematik Dan Nyeri Otot Dari Hidup Anda*. Yogyakarta: Brilliant Books, 2011.
- Shihab, M. Quraish, *Tafsir Al-Mishbah*. Jakarta: Lentera Hati, 2002.
- Sitorus, Ronald. *Gejala penyakit dan pencegahannya*. Bandung: Yrama Widya, 2005.
- Snell, R.S. *Anatomi Klinik untuk Mahasiswa Kedokteran Ed.6*. Jakarta: EGC, 2006.
- Sugiyono. *Statistika Untuk Penelitian*; Bandung: Alfabeta, 2006.
- Sulvici, D. Sitepu. "*Faktor-Faktor Yang Berhubungan Dengan Keluhan Low Back Pain Pada Petani Jeruk Di Desa Dokan Kecamatan Merek Kabupaten Karo*. Fakultas Kesehatan Masyarakat Universitas Sumatera Utara Medan, 2015.
- Trimunggara, Kantana. "*Faktor-Faktor yang Mempengaruhi Keluhan Low Back Pain pada Kegiatan Mengemudi Tim Ekspedisi PT.Enseval Putera Megatrading Jakarta Tahun 2010*. Fakultas Kedokteran dan Ilmu Kesehatan Universitas Islam Negeri Syarif Hidayatullah: Jakarta, 2010.
- Triyana, Yani Firda. *Teknik Posedural Keperawatan*; Jogjakarta: D-Medika, 2013.
- Zairin, Noor. *Buku Ajar Gangguan Muskuloskeletal*. Jakarta, Salemba Medika, 2012.

L
A
M
P
I
R
A
N

LAMPIRAN 1

Hasil Analisis SPSS Komputer

A. Karakteristik responden

Jenis Kelamin

	Frequency	Percent	Valid Percent	Cumulative Percent
laki-laki	47	72.3	72.3	72.3
Valid perempuan	18	27.7	27.7	100.0
Total	65	100.0	100.0	

Usia

	Frequency	Percent	Valid Percent	Cumulative Percent
20-30 tahun	22	33.8	33.8	33.8
31-40 tahun	18	27.7	27.7	61.5
Valid 41-50 tahun	19	29.2	29.2	90.8
> 50 tahun	6	9.2	9.2	100.0
Total	65	100.0	100.0	

B. Gambaran kejadian *Low back Pain*

Administrasi Umum Perencanaan Keuangan

	Frequency	Percent	Valid Percent	Cumulative Percent
<i>Low Back Pain</i>	15	42.9	42.9	42.9
Valid tidak <i>Low Back Pain</i>	20	57.1	57.1	100.0
Total	35	100.0	100.0	

Administrasi Akademik Kemahasiswaan dan Kerjasama

	Frequency	Percent	Valid Percent	Cumulative Percent
<i>Low Back Pain</i>	9	30.0	30.0	30.0
Valid tidak <i>Low Back Pain</i>	21	70.0	70.0	100.0
Total	30	100.0	100.0	

Usia

	Frequency	Percent	Valid Percent	Cumulative Percent
20-30 Tahun	9	37.5	37.5	37.5
31-40 Tahun	5	20.8	20.8	58.3
Valid 41-50 Tahun	5	20.8	20.8	79.2
>50 tahun	5	20.8	20.8	100.0
Total	24	100.0	100.0	

Jenis Kelamin

	Frequency	Percent	Valid Percent	Cumulative Percent
laki-laki	18	75.0	75.0	75.0
Valid perempuan	6	25.0	25.0	100.0
Total	24	100.0	100.0	

Masa Kerja

	Frequency	Percent	Valid Percent	Cumulative Percent
<5 tahun	4	16.7	16.7	16.7
Valid 5-10 tahun	12	50.0	50.0	66.7
>10 tahun	8	33.3	33.3	100.0
Total	24	100.0	100.0	

LAMPIRAN 2

HASIL SKOR KUESIONER

Responden	Umur	Jenis kelamin	Lama Bekerja	Pertanyaan										Skor Total
				P1	P2	P3	P4	P5	P6	P7	P8	P9	P10	
Tn. M	4	1	3	1	1	0	0	0	0	0	0	0	0	2
Ny. A	2	2	3	1	1	1	0	0	0	0	0	0	0	3
Ny. S	2	2	2	1	0	0	0	0	0	0	0	0	0	1
Ny. N	2	2	3	1	1	0	0	0	0	0	0	0	0	2
Ny. N	3	2	3	1	0	1	0	1	1	0	1	1	1	7
Tn. W	1	1	2	1	0	1	0	1	0	0	1	1	1	6
Tn. R	4	1	3	1	0	1	0	1	1	1	0	1	1	7
Tn.R	3	1	3	1	0	1	0	1	0	1	1	1	1	7
Ny.K	2	2	2	1	1	1	0	0	0	0	0	0	0	3
Tn. H	2	1	2	1	1	1	0	1	0	0	0	0	1	5
Tn. J	2	1	2	1	1	1	0	0	0	0	0	0	0	3
Ny. R	1	2	2	1	0	0	0	1	1	1	0	0	1	5
Tn. A	1	1	2	1	1	1	0	0	0	0	0	0	0	3
Tn. I	1	1	2	1	1	0	1	0	0	0	0	0	0	3
Tn. H	1	1	2	1	0	1	0	0	0	0	0	0	0	2
Tn. M	1	1	1	1	1	0	0	0	0	0	0	0	0	2
Tn. R	3	1	3	1	0	0	0	1	1	1	1	0	1	6
Tn. S	4	1	2	1	1	1	0	1	1	1	0	0	1	7
Tn. N	2	1	2	1	1	1	1	1	1	1	1	1	1	10

Ny. H	1	2	1	1	1	1	0	1	1	1	0	1	1	8
Ny. R	1	2	2	1	1	1	0	1	1	0	1	1	1	8
Tn. A	1	1	1	1	0	0	0	0	0	0	0	0	0	1
Tn. M	1	1	2	1	1	1	0	0	0	0	0	0	0	3
Tn. R	2	1	3	0	0	1	0	0	0	0	0	0	0	1
Tn. V	2	1	2	1	0	0	0	0	0	0	0	0	0	1
Tn. K	2	1	2	1	1	1	0	0	0	0	0	0	0	3
Ny. A	3	2	2	1	0	0	0	1	0	0	0	1	1	4
TN. A	1	1	1	1	0	0	0	0	0	0	0	0	0	1
Tn. D	3	1	3	1	1	1	0	0	0	0	0	0	0	3
Tn. H	4	1	3	1	1	1	1	1	1	1	1	1	0	9
Tn. A	2	1	2	1	1	1	0	0	0	0	0	0	0	3
Ny. Y	1	2	1	1	1	1	0	1	1	0	1	1	1	8
Tn. A	4	1	3	1	1	1	1	1	1	1	0	0	1	8
Tn. A	1	1	2	1	1	0	0	1	0	1	1	1	1	7
Tn. M	2	1	2	1	1	1	0	1	0	1	0	1	1	7
Tn. S	3	1	3	1	1	1	0	0	0	0	0	0	0	3
Tn. M	2	1	3	1	1	1	0	0	0	0	0	0	0	3
Tn. R	2	1	1	1	1	1	0	0	0	0	0	0	0	3
Ny. M	3	2	3	1	1	0	0	0	0	0	0	0	0	2
Tn. I	1	1	2	1	1	1	0	1	1	1	1	1	1	9
Ny. M	3	2	2	1	0	1	1	0	0	0	0	0	0	3
Tn. D	1	1	2	1	1	1	0	1	0	0	0	1	1	6
Ny. A	3	2	3	1	1	1	0	0	0	0	0	0	0	3
Tn. S	1	1	1	1	1	1	0	1	0	1	0	0	1	6
Ny. S	1	2	1	1	1	0	0	1	1	1	1	0	1	7
Tn. M	3	1	2	1	1	1	0	1	0	1	1	1	1	8

Tn. S	3	1	2	1	1	1	0	1	0	1	0	0	1	6
Tn. S	3	1	3	1	1	1	0	1	1	1	0	1	1	8
Ny. N	4	2	2	1	1	1	0	0	0	0	0	0	0	3
Tn. R	3	1	3	1	1	0	0	0	0	0	0	0	0	2
Tn. A	3	1	3	1	1	1	0	0	0	0	0	0	0	3
Tn. L	3	1	3	1	1	0	0	0	0	0	0	0	0	2
Tn. A	3	1	3	1	0	0	0	0	0	0	0	0	0	1
Tn. A	2	1	2	1	1	0	0	1	1	0	0	1	1	6
Tn. A	3	1	3	1	1	1	0	0	0	0	0	0	0	3
Tn. S	1	1	3	1	0	1	1	0	0	0	0	0	0	3
Tn. K	3	1	3	1	1	1	0	1	0	0	0	0	1	5
Tn. V	1	1	2	1	1	0	0	1	0	1	0	0	1	5
Tn. D	1	1	2	1	1	1	0	0	0	0	0	0	0	3
Tn. A	1	1	2	1	1	0	0	1	0	0	0	1	1	5
Tn. I	2	1	2	1	1	0	0	1	1	0	0	1	1	6
Ny. S	3	2	3	1	1	1	0	1	1	1	0	0	1	7
Tn. A	1	1	3	1	0	0	0	0	0	0	0	0	0	1
NY. S	2	2	2	1	1	1	0	0	0	0	0	0	0	3
Ny. N	2	2	2	1	0	1	0	0	0	0	0	0	0	2

KETERANGAN:

a. Usia

1 = 20-30 tahun

2 = 31-40 tahun

3 = 41-50 tahun

4 = >50 tahun

b. Jenis Kelamin

1 = laki-laki

2 = perempuan

c. Masa kerja

1 = <5 tahun

2 = 5-10 tahun

3 = 10 tahun

LAMPIRAN 3

LEMBAR PERMINTAAN MENJADI RESPONDEN

Kepada :

Yth. Bapak dan Ibu calon Responden

Dengan Hormat,

Yang bertanda tangan dibawah ini :

Nama : Nurindasari

NIM : 70300112042

Akan mengadakan penelitian dengan judul “Gambaran Kejadian *Low Back Pain* pada Pegawai Rektorat UIN alauddin Makassar tahun 2015”.

Penelitian tidak akan menimbulkan akibat yang merugikan bagi Bapak dan Ibu sebagai Responden, kerahasiaan semua informasi yang Bapak dan Ibu berikan merupakan tanggung jawab kami untuk menjaganya. Jika Bapak dan Ibu bersedia ataupun menolak untuk menjadi Responden, maka tidak ada ancaman bagi Bapak dan Ibu ataupun keluarga. Jika selama menjadi responden Bapak dan Ibu merasa dirugikan maka Bapak dan Ibu diperbolehkan untuk mengundurkan diri dan tidak berpartisipasi pada penelitian ini.

Demikian surat permintaan ini kami buat, jika Bapak dan Ibu telah menyetujui permintaan kami untuk menjadi Responden, maka kami sebagai peneliti sangat mengharapkan kesediaanya untuk menandatangani lembar persetujuan untuk menjadi Responden dalam penelitian ini.

Atas perhatian dan persetujuan dari Bapak dan Ibu responden kami mengucapkan terima kasih.

Peneliti

LAMPIRAN 4

LEMBAR PERSETUJUAN MENJADI RESPONDEN

(Inform Consent)

Saya yang bertanda tangan dibawah ini bersedia dan tidak keberatan menjadi Responden dalam penelitian yang dilakukan oleh Mahasiswa Program Studi Ilmu Keperawatan Fakultas Kedokteran dan Ilmu Kesehatan UIN Alauddin Makassar atas nama Nurindasari, dengan judul “Gambaran Kejadian *Low Back Pain* pada Pegawai Rektorat UIN alauddin Makassar tahun 2015” Saya berharap penelitian ini tidak akan mempunyai dampak negatif serta merugikan bagi saya dan keluarga saya, sehingga pertanyaan yang akan saya jawab benar-benar dirahasiakan.

Demikian pernyataan ini saya buat dengan sukarela tanpa paksaan dari pihak manapun untuk diperlukan sebagaimana mestinya.

Samata, 2015

Responden

()

LAMPIRAN 5

Hari/ Tanggal Pengisian :

Kuesioner Penelitian

Gambaran Kejadian *Low Back Pain* Pegawai Rektorat UIN alauddin

Makassar tahun 2015

PETUNJUK PENGISIAN

1. Mohon dengan hormat bantuan dan kesediaan Bapak/ Saudara untuk mengisi dan menjawab semua pertanyaan yang ada.
2. Isilah data Bapak/ Saudara dengan lengkap sesuai keadaan yang sebenarnya sebelum menjawab.
3. Mohon dibaca dengan cermat semua pertanyaan sebelum menjawab.
4. Semua pertanyaan yang ada harus dijawab.
5. Berilah tanda (✓) pada jawaban yang Bapak/ Saudara anggap paling tepat.
6. Apabila Bapak/Saudara ingin memperbaiki atau mengganti jawaban semula, cukup dengan mencoret jawaban semula (/) dan memberi tanda silang (✓) pada jawaban yang baru.

IDENTITAS RESPONDEN

Inisial :

Umur :

Jenis Kelamin :

BB (Berat Badan) :

Tinggi Badan :

Lama Bekerja :

NO.	PERTANYAAN	JAWABAN	
		YA	TIDAK
01.	Apakah anda sering duduk lama >2 jam saat bekerja?		
02.	Apakah anda sering mengangkat benda berat seperti ransel, susunan dokumen atau benda berat lainnya?		
03.	Apakah anda sering melakukan Pekerjaan yang dilakukan dengan memutarakan/ memuntirkan badan? 		
04.	Apakah anda mempunyai riwayat penyakit Rheumatik, Lordosis, kifosis atau osteoporosis ?		
05.	Apakah anda sering mengalami nyeri punggung bagian bawah?		
06.	Jika jawaban No.6 ya, apakah nyeri punggung bawah dirasakan ketika anda sedang bekerja ?		
07.	Apakah rasa nyeri yang menyerang secara tiba-tiba dan rentang waktunya hanya sebentar?		
08.	Apakah anda merasa nyeri pada bagian punggung bawah saat posisi membungkuk?		
09.	Apakah punggung anda merasa pegal dan lelah setelah bekerja meski sedang tidak beraktifitas?		
10.	Apakah nyeri punggung bawah yang anda rasakan sembuh dengan sendirinya pada saat beristirahat?		

LAMPIRAN GAMBAR

1. Gambar aktivitas kerja pegawai rektorat UIN Alauddin Makassar

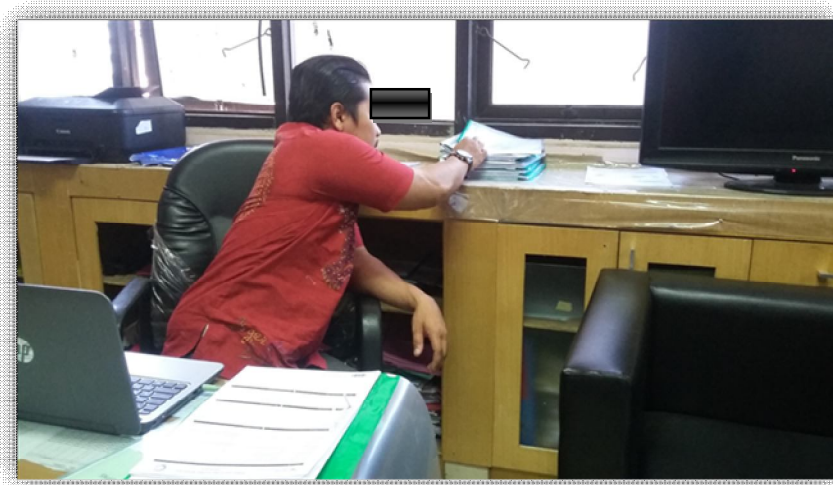

2. Gambar pembagian Kuesioner saat penelitian pada Pegawai RektoratUIN
Alauddin Makassar

