

**Pengaruh Pemahaman Fikih Terhadap Pengamalan Ibadah Siswa di
Madrasah Aliyah Muhammadiyah Kalosi
Kabupaten Enrekang**



Skripsi

*Diajukan Untuk Memenuhi Salah Satu Syarat Memperoleh Gelar
Sarjana Pendidikan Islam (S.Pd.I) pada Jurusan Pendidikan Agama Islam
Fakultas Tarbiyah dan Keguruan UIN Alauddin Makassar*

Oleh:

MUSTAFA
NIM: 20100108054

**JURUSAN PENDIDIKAN AGAMA ISLAM
FAKULTAS TARBIYAH DAN KEGURUAN
UNIVERSITAS ISLAM NEGERI ALAUDDIN
MAKASSAR
2013**

PERNYATAAN KEASLIAN SKRIPSI

Dengan penuh kesadaran penyusun yang bertanda tangan di bawah ini, menyatakan bahwa skripsi ini adalah benar hasil karya penyusun sendiri. Dan apabila di kemudian hari terbukti bahwa ini merupakan duplikat, tiruan, plagiat, dibuatkan atau dibantu orang lain secara keseluruhan atau sebahagian, maka skripsi dan gelar yang diperoleh karenanya batal demi hukum.

Makassar, April 2013

Penyusun

MUSTAFA
NIM. 20100108054

KATA PENGANTAR

بِسْمِ اللَّهِ الرَّحْمَنِ الرَّحِيمِ

الحمد لله رب العالمين والصلاة والسلام على أشرف الأنبياء والمرسلين وعلى آله وصحبه أجمعين

Segala Puji bagi Allah swt yang karena Kekuasaan dan Kebesaran-Nya telah memberikan izin-Nya untuk mengetahui sebagian kecil dari ilmu yang dimiliki-Nya. Alhamdulillah, karena dengan setitik ilmu tersebut dapat memberikan manfaat yang begitu besar bagi penulis sehingga penulis dapat menyelesaikan skripsi yang berjudul “Pengaruh pemahaman fiqh terhadap pengamalan ibadah siswa di Madrasah Aliyah Muhammadiyah Kalosi Kab. Enrekang”.

Shalawat dan salam senantiasa tercurah kepada Nabi Muhammad saw. karena telah menjadi tauladan dan rahmat bagi seluruh alam, sehingga rahmat tersebut dapat sampai kepada penulis yang Insya Allah akan selalu taat dan patuh pada ajaran yang dibawakan Beliau. Amin.

Dengan segenap jiwa dan setulus hati saya ucapkan terima kasih kepada Orang tuaku **Laga’** dan **Napia**, entah kata apa yang sanggup untuk mengungkapkan rasa terima kasihku kepada kalian, rasa cintaku untuk kalian dan rasa banggaku untuk kalian. Terima kasih kepada kalian, tanpa kalian aku tak lebih berharga dari seonggok buih, terima kasih, aku berjanji akan sepenuh hati dan sepenuh jiwa memenuhi semua harapan kalian, dan menjadi seperti yang kalian inginkan.

Selesainya skripsi ini tidak terlepas dari bantuan, bimbingan dan dukungan dari berbagai pihak, baik dalam bentuk dorongan moril maupun materil, maka dalam

kesempatan ini penulis ingin menyampaikan rasa terima kasih yang sebesar-besarnya kepada:

1. Bapak Prof. Dr. H. Abd. Qadir Gassing, M.A. selaku Rektor UIN Alauddin Makassar beserta pembantu Rektor I, II, III, IV.
2. Bapak Dr. H. Salehuddin, M.Ag. selaku Dekan Fakultas Tarbiyah dan Keguruan, beserta Pembantu Dekan I, II, III.
3. Bapak Drs. Nuryamin, M.Ag dan Drs. Muhammad Yahdi, M.Ag selaku Ketua Jurusan dan Sekretaris Jurusan Pendidikan Agama Islam Fakultas Tarbiyah dan Keguruan UIN Alauddin.
4. Bapak Dr. H. Moh. Ibnu Sulaiman S, M.Ag dan Drs. Suddin Bani, M.Ag selaku Pembimbing I dan Pembimbing II, yang telah memberikan bimbingan dalam penyusunan skripsi ini.

Akhirnya hanya kepada Allah jualah penulis serahkan segalanya. Semoga semua pihak yang banyak membantu penulis mendapat pahala dari Allah SWT, serta semoga skripsi ini dapat bermanfaat bagi semua orang khususnya bagi penulis sendiri.

Billahitaufiq Wal Hidayah
Wassalamu Alaikum Wr. Wb.

Makassar, April 2013

Penulis,

MUSTAFA
NIM. 20100108054

DAFTAR ISI

SAMPUL.....	i
PERSETUJUAN PEMBIMBING.....	ii
PERNYATAAN KEASLIAN SKRIPSI.....	iii
KATA PENGANTAR.....	iv
DAFTAR ISI.....	ix
DAFTAR TABEL.....	xi
ABSTRAK.....	xii
BAB I PENDAHULUAN.....	1
A. Latar Belakang.....	1
B. Rumusan Masalah.....	3
C. Hipotesis.....	4
D. Definisi Operasional.....	4
E. Tujuan dan Manfaat Hasil Penelitian.....	6
F. Garis-Garis Besar Isi Skripsi.....	7
BAB II TINJAUAN PUSTAKA.....	9
A. Fikih.....	9
1. Pengertian fikih.....	9
2. Ruang lingkup pembahasan fikih.....	10
3. Dasar dan tujuan fikih.....	13
B. Pengamalan Ibadah.....	19
1. Pengertian pengamalan ibadah.....	20
2. Dasar hukum ibadah.....	22

3. Ruang lingkup dan sistematika ibadah.....	23
4. Tujuan ibadah	25
5. Macam-macam ibadah ditinjau dari berbagai segi	26
BAB III METODE PENELITIAN	31
A. Jenis dan lokasi Penelitian	31
B. Populasi dan Sampel.....	32
C. Instrumen Penelitian	33
D. Prosedur Pengumpulan Data	34
E. Teknik Analisis Data	35
BAB IV HASIL PENELITIAN.....	41
A. Gambaran Umum Tentang MA. Muhammadiyah Kalosi Kab. Enrekang.....	39
B. Pemahaman Fikih Siswa MA. Muhammadiyah Kalosi.....	48
C. Pengamalan Ibadah Siswa MA. Muhammadiyah Kalosi	55
D. Pengaruh yang signifikan antara Pemahaman Fikih dengan Pengamalan Ibadah Siswa.....	62
BAB V PENUTUP.	69
A. Kesimpulan	69
B. Saran-Saran	69
DAFTAR PUSTAKA	71

DAFTAR TABEL

Tabel		Halaman
Tabel 1	Kategori Tingkat Pemahaman Siswa.....	38
Tabel 2	Keadaan Guru Madrasah Aliyah Muhammadiyah Kalosi	46
Tabel 3	Jumlah Siswa Madrasah Aliyah Muhammadiyah Kalosi Tahun Ajaran 2012/2013	47
Tabel 4	Keadaan Sarana dan Prasarana.....	48
Tabel 5	Daftar Nilai Fikih Siswa	48
Tabel 6	Data Distribusi Frekuensi Nilai Siswa Madrasah Aliyah Muhammadiyah Kalosi.....	52
Tabel 7	Tabel Frekuensi Untuk Menghitung Nilai Rata-rata Tingkat Pemahaman Fikih Siswa	53
Tabel 8	Tabel Distribusi Frekuensi dan persentase tingkat pemahaman fikih siswa	54
Tabel 9	Tabel kriteria pemberian nilai pengamalan ibadah siswa.....	55
Tabel 10	Data distribusi frekuensi nilai pengamalan ibadah shalat zuhur secara berjamaah	57
Tabel 11	Tabel Perbandingan Nilai Fikih dengan pengalaman Ibadah Shalat Dhurur	58
Tabel 12	Nilai pengamalan ibadah shalat zuhur secara berjamaah	60
Tabel 13	Analisis data tingkat pemahaman fikih dengan pengamalan Ibadah siswa	62

ABSTRAK

Nama : Mustafa
Nim : 20100108054
Judul Skripsi : Pengaruh Pemahaman Fikih Terhadap Pengamalan Ibadah Siswa di Madrasah Aliyah Muhammadiyah Kalosi Kabupaten Enrekang

Skripsi ini membahas tentang Pengaruh Pemahaman Fikih Terhadap Pengamalan Ibadah Siswa di Madrasah Aliyah Muhammadiyah Kalosi Kabupaten Enrekang, dengan pokok masalah adalah: 1) bagaimana tingkat pemahaman fikih siswa di Madrasah Aliyah Muhammadiyah Kalosi, 2) bagaimana pengamalan ibadah siswa di Madrasah Aliyah Muhammadiyah Kalosi, 3) Bagaimanakah pengaruh tingkat pemahaman fikih terhadap pengamalan ibadah siswa di Madrasah Aliyah Muhammadiyah Kalosi.

Penelitian ini bertujuan antara lain: a. Untuk mengetahui tingkat pemahaman fikih siswa Madrasah Aliyah Muhammadiyah Kalosi, b. Untuk mengetahui pengamalan ibadah siswa di Madrasah Aliyah Muhammadiyah Kalosi dalam hal ibadah shalat khususnya ibadah shalat zhuhur secara berjamaah, c. Untuk mengetahui pengaruh tingkat pemahaman fikih terhadap pengamalan ibadah siswa di sekolah tersebut.

Jenis penelitian ini adalah lapangan dengan teknik pengolahan data secara kuantitatif, instrumen yang digunakan adalah observasi, pedoman wawancara dan dokumentasi. Penelitian ini dilakukan terhadap siswa yang populasinya berjumlah 93 siswa dan yang dijadikan sampel hanya kelas XI yang berjumlah 28 siswa. Setelah data yang diperlukan rampung semua, maka peneliti menganalisisnya kemudian dijabarkan dengan menggunakan metode pengolahan data yang bersifat kuantitatif.

Dari hasil penelitian ini diperoleh bahwa tingkat pemahaman fikih di Madrasah Aliyah Muhammadiyah Kalosi dapat dikategorikan sangat baik, begitu juga dengan pengamalan ibadah siswa sudah sangat baik berdasarkan tingkat pemahaman fikih yang mereka miliki sehingga tingkat pemahaman fikih sangat berpengaruh terhadap pengamalan ibadah siswa khususnya pelaksanaan shalat zhuhur secara berjamaah di Madrasah Aliyah Muhammadiyah Kalosi.

BAB I

PENDAHULUAN

A. Latar Belakang Masalah

Pendidikan adalah usaha sadar dan terencana untuk mewujudkan suasana belajar dan proses pembelajaran agar peserta didik secara aktif mengembangkan potensi dirinya untuk memiliki kekuatan spiritual keagamaan, pengendalian diri, kepribadian, kecerdasan, akhlak mulia serta keterampilan yang diperlukan dirinya, masyarakat, bangsa dan negara.¹

Dari definisi tersebut tergambar adanya proses pembelajaran terhadap peserta didik agar mengembangkan potensi dirinya untuk memiliki kekuatan spiritual keagamaan. Hal ini mengindikasikan betapa pentingnya pengajaran fiqih untuk mendukung siswa memiliki kekuatan spiritual tersebut.

Islam dengan tegas telah mewajibkan agar umatnya belajar, sebagaimana firman Allah dalam QS. Al- Alaq (96) : 1-5:

أَقْرَأْ بِأَسْمِ رَبِّكَ الَّذِي خَلَقَ ① خَلَقَ الْإِنْسَانَ مِنْ عَلَقٍ ② أَلَمْ يَكُنْ الْأَكْرَمُ ③

الَّذِي عَلَّمَ بِالْقَلَمِ ④ عَلَّمَ الْإِنْسَانَ مَا لَمْ يَعْلَمْ ⑤

Terjemahnya : "*Bacalah dengan (menyebut) nama Tuhanmu yang Menciptakan, Dia telah menciptakan manusia dari segumpal darah, Bacalah, dan Tuhanmulah Yang Maha Pemurah, Yang mengajar (manusia) dengan perantaraan kalam. Dia mengajarkan kepada manusia apa yang tidak diketahuinya*".²

¹Undang-undang Republik Indonesia nomor 20 tahun 2003, *Sistem Pendidikan Nasional* (Bandung : Fokus Media, 2006), h . 2

²Depag RI, *Al-Qur.an dan Terjemahnya*, (Semarang: PT Karya Toha Putra, 2011), h. 1079

M. Arifin menjelaskan bahwa ayat tersebut juga menunjukkan jika manusia tanpa melalui belajar, niscaya tidak akan dapat mengetahui segala sesuatu yang ia butuhkan bagi kelangsungan hidupnya di dunia dan akhirat. Pengetahuan manusia akan berkembang jika diperoleh melalui proses belajar mengajar yang diawali dengan kemampuan menulis dengan pena dan membaca dalam arti luas, yaitu tidak hanya dengan membaca tulisan melainkan juga membaca segala yang tersirat di dalam ciptaan Allah.³

Anak adalah cerminan masa depan, pendidikan anak harus benar-benar diperhatikan agar bakat mereka tersalurkan dalam kegiatan yang positif, yaitu dengan memasukkan anak ke dalam jenjang pendidikan yang formal ataupun yang non formal.

Penanaman nilai agama kepada mereka merupakan syarat mutlak untuk mencapai nilai keharmonisan dalam menjalani kehidupan dunia dan akhirat. Nilai nilai tersebut dapat dijadikan pondasi agar mereka tidak keluar dari ajaran-ajaran agama.

Dalam perjalanan sejarah Islam, fiqh telah berkembang menjadi suatu disiplin ilmu dan menduduki posisi yang amat penting di jajaran ilmu-ilmu islam. Hal ini terjadi karena cakupan kajiannya sangat luas yang meliputi seluruh aspek kegiatan manusia. Dengan demikian, pembelajaran fiqh sangat diperlukan dalam rangka mengenal ajaran islam secara benar dan lengkap. Oleh karena itu, ilmu fiqh diajarkan pada setiap jenjang pendidikan islam, mulai dari tingkat dasar ke tingkat tinggi.

Pada tingkatan Madrasah Aliyah, bidang studi fiqh diajarkan sejak kelas satu sampai kelas tiga. Pelajaran ini berisikan teori tentang hukum Islam yaitu kewajiban manusia, khususnya kewajiban individual kepada Allah *swt*.

³ M. Arifin, *Ilmu Pendidikan Islam* (Cet. VI; Jakarta : Bumi Aksara, 1996), h . 92

Pada prinsipnya pembelajaran fikih dapat membekali siswa agar memiliki pengetahuan lengkap tentang hukum Islam dan mampu mengaplikasikannya dalam bentuk ibadah kepada Allah. Dengan demikian siswa dapat melaksanakan ritual-ritual ibadah yang benar menurut ajaran Islam sesuai dengan ibadah yang dipraktekkan dan diajarkan oleh Rasulullah *saw*.

B. Rumusan Masalah

Rumusan masalah merupakan suatu pertanyaan yang akan dicari jawabannya melalui pengumpulan data.⁴ Berarti jawaban terhadap rumusan masalah penelitian adalah inti suatu penelitian. Dengan demikian dapat juga dikatakan bahwa rumusan masalah adalah batasan-batasan bagi peneliti terhadap apa yang akan diteliti (objek penelitian).

Berdasarkan latar belakang di atas, maka dapat dirumuskan masalah yang menjadi pembahasan sebagai berikut:

- a. Bagaimana pemahaman fikih di Madrasah Aliyah Muhammadiyah Kalosi Kab. Enrekang ?
- b. Bagaimana pengamalan ibadah siswa di Madrasah Aliyah Muhammadiyah Kalosi Kab. Enrekang ?
- c. Apakah ada pengaruh yang signifikan antara pemahaman fikih dengan pengamalan ibadah siswa di sekolah tersebut ?

⁴Sugiyono, *Metode Penelitian Pendidikan Pendekatan Kuantitatif, Kualitatif, dan R&D* (Cet. VI; Bandung: Alfabeta, 2008), h. 55.

C. Hipotesis

Hipotesis merupakan jawaban sementara terhadap rumusan masalah penelitian, dimana rumusan masalah penelitian telah dinyatakan dalam bentuk kalimat pertanyaan.⁵

Berdasarkan latar belakang dan rumusan masalah di atas maka hipotesis penelitian ini adalah: “pemahaman fikih diduga dapat berpengaruh terhadap pengamalan ibadah siswa di MA. Muhammadiyah Kalosi Kab. Enrekang.”

D. Pengertian Operasional

Defenisi operasional variabel diperlukan untuk menghindari terjadinya kekeliruan penafsiran pembaca terhadap variabel atau kata, dan istilah-istilah teknis yang terkandung dalam judul.⁶

Oleh karena itu, Untuk mendapatkan gambaran dan mempermudah pemahaman serta memberikan persepsi yang sama antara penulis dan pembaca terhadap judul ini, maka penulis terlebih dahulu mengemukakan pengertian judul dalam penelitian ini, sehingga tidak menimbulkan kesimpangsiuran dalam pembahasan selanjutnya.

1. Tingkat Pemahaman Fikh

Tingkat pemahaman artinya sampai di mana penguasaan tentang ilmu tersebut.

Fiqih diartikan sebagai bagian dari syari'ah islamiyah, yaitu pengetahuan tentang hukum Islam yang berkaitan dengan perbuatan manusia yang telah

⁵ Idem, *Metode Penelitian Administrasi* (Cet. 15; Bandung: Alfabeta, 2003), h. 70.

⁶ Qadir Gassing dan Wahyuddin Halim, ed., *Pedoman Karya tulis Ilmiah* (Cet. I; Makassar: Alauddin Press, 2008), h. 10.

dewasa dan berakal sehat yang diambil dari dalil-dalil yang terinci. Adapun tingkat pemahaman fikih adalah sejauh mana penguasaan tentang ilmu yang berkaitan dengan masalah hukum Islam baik yang berkaitan dengan hubungan antara sesama maupun hubungan dengan Allah swt.

2. Pengamalan Ibadah

Pengamalan berasal dari kata amal yang berarti perbuatan, pekerjaan, segala sesuatu yang dikerjakan dengan maksud berbuat kebaikan.⁷ Dari pengertian tersebut maka pengalaman berarti sesuatu yang dikerjakan dengan maksud berbuat kebaikan. Sedangkan pengertian ibadah menurut Hasby Ash Shiddieqy yaitu segala taat yang dikerjakan untuk mencapai keridhaan Allah swt. Dan mengharap pahala-Nya di akhirat.⁸

Menurut kamus istilah fikih, ibadah yaitu memperhambakan diri kepada Allah swt. dengan taat melaksanakan segala perintah dan anjuran serta menjauhi segala larangan-Nya karena Allah semata, baik dalam bentuk kepercayaan, perbuatan maupun perkataan.⁹ Orang melakukan ibadah shalat dan berpuasa selalu berusaha melengkapi diri dengan perasaan cinta, tunduk dan patuh kepada Allah swt.

Dari uraian di atas menggabungkan pengertian pengamalan dan pengertian ibadah, maka pengertian pengamalan ibadah secara umum yakni perbuatan yang dilakukan seorang hamba sebagai usaha menghubungkan dan mendekatkan diri

⁷ W. J. S. Poerwadarminta, *Kamus Umum Bahasa Indonesia* (Cet. VIII; Jakarta: Balai Pustaka, 1985), h. 33.

⁸ Hasby Ash Shiddiqy, *Kuliah Ibadah* (Cet. I; Semarang: PT Pustaka Rizki Putra, 2000), h. 5.

⁹ M. Abdul Majieb dkk, *Kamus Istilah Fiqih* (Cet. II; Jakarta: PT. Pustaka Firdaus, 1995), h. 109.

kepada Allah swt. dengan taat melaksanakan segala perintah dan menjauhi larangan-Nya.

3. Siswa (Peserta Didik)

Peserta didik adalah setiap orang yang menerima pengaruh dari seseorang atau kelompok yang menjalankan kegiatan pendidikan. Peserta didik adalah unsur manusiawi yang penting dalam kegiatan interaksi *edukatif*. Ia dijadikan sebagai pokok persoalan dalam semua gerak kegiatan pendidikan dan pengajaran.¹⁰

Dalam pendidikan Islam, peserta didik adalah individu yang sedang tumbuh dan berkembang, baik secara fisik, psikologis, sosial dan religius dalam mengarungi kehidupan di dunia dan di akhirat kelak. Peserta didik lebih luas cakupannya dari pada anak didik. Peserta didik tidak hanya melibatkan anak-anak tetapi juga orang dewasa.¹¹

Dengan demikian, istilah peserta didik bukan hanya orang-orang yang belum dewasa dari segi usia, melainkan orang-orang yang dari segi usia sudah dewasa namun dari segi mental, pengalaman, keterampilan dan sebagainya masih memerlukan bimbingan.

E. Tujuan dan Manfaat Penelitian

1. Penelitian ini bertujuan antara lain:
 - a. Untuk mengetahui pemahaman fikih di Madrasah Aliyah Muhammadiyah Kalosi.
 - b. Untuk mengetahui pengamalan ibadah siswa di Madrasah Aliyah Muhammadiyah Kalosi dalam hal ibadah sholat, berdo'a dan membaca Al-Qur'an.

¹⁰ Syaiful Bahri Djamarah, *Guru dan Anak Didik Dalam Interaksi Edukatif* (Cet. III; Jakarta: Rineka Cipta, 2010), h. 51.

¹¹ H. Abuddin Nata, *Ilmu Pendidikan Islam* (Cet. I; Jakarta: Kencana Prenada Media Group, 2010), h. 173.

c. Untuk mengetahui pengaruh yang signifikan antara pemahaman fikih dengan pengamalan ibadah siswa di sekolah tersebut.

2. Manfaat Penelitian

a. Untuk pengembangan ilmu, terutama bagi penulis sendiri dalam mendalami masalah fikih dan pengamalan ibadah.

b. Sebagai bahan masukan bagi para guru dalam melaksanakan pembelajaran fikih dan memberikan tuntunan yang benar tentang pengamalan ibadah siswa.

c. Hasil penelitian ini diharapkan dapat menjadi koleksi bacaan yang bermanfaat bagi perpustakaan dan taman-taman bacaan, terutama bagi perpustakaan Utama dan perpustakaan Fakultas Tarbiyah dan Keguruan UIN Alauddin Makassar.

F. Garis-garis besar isi skripsi

Garis besar skripsi ini terdiri atas lima bab, merupakan gambaran umum yang memberikan bayangan kepada pembaca terhadap seluruh pembahasan dalam skripsi ini.

Pada bab pertama sebagai pendahuluan, membahas tentang latar belakang masalah, rumusan masalah, hipotesis, pengertian operasional, tujuan dan manfaat penelitian serta garis-garis besar isi skripsi.

Bab kedua membahas tentang tinjauan pustaka yang terdiri atas dua bagian yaitu: fikih yang meliputi pengertian fikih, ruang lingkup pembahasan fikih serta dasar dan tujuan fikih, kemudian pengamalan ibadah yang meliputi pengertian

pengamalan ibadah, dasar hukum ibadah, ruang lingkup dan sistematika ibadah, tujuan ibadah serta macam-macam ibadah ditinjau dari berbagai segi.

Bab ketiga membahas tentang metodologi penelitian yang meliputi, populasi dan sampel, instrumen penelitian, prosedur pengumpulan data dan teknik analisis data.

Bab keempat membahas hasil penelitian yang meliputi, gambaran umum tentang Madrasah Aliyah Muhammadiyah Kalosi kec. Alla kab. Enrekang, tingkat pemahaman fikih siswa di Madrasah Aliyah Muhammadiyah Kalosi, pengamalan ibadah siswa dan pengaruh tingkat pemahaman fikih terhadap pengamalan ibadah siswa.

Bab kelima merupakan bab penutup yang terdiri dari kesimpulan dan saran.

BAB II

TINJAUAN PUSTAKA

A. Fikih

1. Pengertian fikih

Secara *etimologi* (bahasa), fikih adalah “*alfahmu*” (paham). Arti ini sesuai dengan arti fiqih dalam salah satu hadis yang diriwayatkan oleh Imam Bukhari:

“*Barang siapa yang dikehendaki Allah menjadi orang yang baik di sisi-Nya, niscaya diberikan kepadanya pemahaman (yang mendalam) dalam pengetahuan agama.*”¹

Secara terminologi, fikih pada mulanya berarti pengetahuan keagamaan yang mencakup seluruh ajaran agama, baik berupa aqidah, akhlak maupun amaliah (ibadah), yakni sama dengan arti *Syari’ah Islamiyah*. Namun, pada perkembangan selanjutnya, fikih diartikan sebagai pengetahuan tentang hukum keagamaan yang berkaitan dengan perbuatan manusia yang telah dewasa dan berakal sehat yang diambil dari dalil-dalil yang terinci.²

Beberapa ulama menguraikan bahwa arti fikih secara terminologi, yaitu suatu ilmu yang mendalami hukum Islam yang diperoleh melalui dalil di Al-Quran dan sunnah. Selain itu fikih merupakan ilmu yang juga membahas hukum syari’iyah dan hubungannya dengan kehidupan manusia sehari-hari, baik dalam ibadah maupun dalam hal muamalah.³

Masih banyak definisi lainnya yang dikemukakan oleh para ulama. Ada yang mendefinisikannya sebagai himpunan dalil yang mendasari ketentuan hukum Islam. Ada pula yang menekankan bahwa fiqih adalah hukum syari’ah yang diambil dari dalilnya. Istilah fiqih sering juga dirangkaikan dengan kata Al-Islami sehingga

¹A. Djazuli, *Ilmu Fiqih: Penggalan, Perkembangan dan Penerapan Hukum Islam* (cet. VII; Jakarta: Kencana, 2010), h. 4.

²Rachmat Syafei, *Fiqih Muamalah* (Bandung: Pustaka Setia, 2001), h. 13-14.

³Sabri Samin, Andi Narmaya Aroeng, *Fiqih II* (Makassar: Alauddin Press, 2010), h. 2.

terangkai menjadi satu kata *Al-Fiqh Al-Islami* yang sering diterjemahkan dengan hukum Islam yang memiliki cakupan sangat luas.⁴

Dilihat dari segi ilmu pengetahuan yang berkembang dalam kalangan ulama Islam, fiqh itu ialah ilmu pengetahuan yang membahas hukum-hukum Islam yang bersumber pada Al-Qur'an, Sunnah dalil-dalil Syar'i yang lain. Dengan demikian berarti bahwa fiqh itu merupakan formulasi dari Al-Qur'an dan Sunnah yang berbentuk hukum amaliyah yang akan diamalkan oleh ummatnya. Hukum itu berberntuk amaliyah yang akan diamalkan oleh setiap *mukallaf* (orang yang sudah dibebani/diberi tanggungjawab melaksanakan ajaran syari'at Islam dengan tanda-tanda seperti baligh, berakal, sadar, beragama Islam).

Hukum yang diatur dalam fiqh Islam itu terdiri dari hukum wajib, sunnah, mubah, makruh dan haram; disamping itu ada pula dalam bentuk yang lain seperti sah, batal, benar, salah, berpahala, berdosa dan sebagainya.⁵

2. Ruang lingkup pembahasan fikih

Tidak diragukan lagi bahwa kehidupan manusia meliputi segala aspek. Dan kebahagiaan yang ingin dicapai oleh manusia mengharuskannya untuk memperhatikan semua aspek tersebut dengan cara yang terprogram dan teratur. Manakala fikih Islam adalah ungkapan tentang hukum-hukum yang Allah syari'atkan kepada para hamba-Nya, demi mengayomi seluruh kemaslahatan mereka dan

⁴M. Hasbi Ash Shiddieqy, *Hukum-Hukum Fiqih Islam* (Cet. V; Jakarta: Bulan Bintang, 1978), h. 20.

⁵A. Djazuli, I. Nurol Aen, *Ushul Fiqih Metodologi Hukum Islam* (Cet. I; Jakarta: PT Raja Grafindo Persada, 2000), h. 19.

mencegah timbulnya kerusakan ditengah-tengah mereka, maka fiqih Islam datang memperhatikan aspek tersebut dan mengatur seluruh kebutuhan manusia beserta hukum-hukumnya.

Kalau kita memperhatikan kitab-kitab fikih yang mengandung hukum-hukum syari'at yang bersumber dari Kitab Allah, Sunnah Rasulnya, serta Ijma (kesepakatan) dan Ijtihad para ulama, maka kita akan dapati kitab-kitab tersebut terbagi menjadi tujuh bagian, yang kesemuanya membentuk satu undang-undang umum bagi kehidupan manusia baik bersifat pribadi maupun bermasyarakat. Jadi ruang lingkup pembahasan fiqih terbagi atas enam bagian yaitu:

- a. Hukum-hukum yang berkaitan dengan ibadah kepada Allah. Seperti shalat, puasa, zakat, haji dan yang lainnya. Dan ini disebut dengan *Fiqih Ibadah*.
- b. Hukum-hukum yang berkaitan dengan masalah kekeluargaan. Seperti pernikahan, talaq, nasab, persusuan, nafkah, warisan dan yang lainnya. Dan ini disebut dengan *fiqih munakahat*.
- c. Hukum-hukum yang berkaitan dengan perbuatan manusia dan hubungan diantara mereka, seperti jual beli, jaminan, sewa menyewa, pengadilan dan yang lainnya. Dan ini disebut *fiqih mu'amalah*.
- d. Hukum-hukum yang berkaitan dengan kewajiban-kewajiban pemimpin (kepala negara). Seperti menegakan keadilan, memberantas kedzaliman dan menerapkan hukum-hukum syari'at, serta yang berkaitan dengan kewajiban-kewajiban rakyat yang dipimpin. Seperti kewajiban taat dalam hal yang bukan ma'siat, dan yang lainnya. Dan ini disebut dengan *fiqih siyasah syar'iah*.

- e. Hukum-hukum yang berkaitan dengan hukuman terhadap pelaku-pelaku kejahatan, serta penjagaan keamanan dan ketertiban. Seperti hukuman terhadap pembunuh, pencuri, pemabuk, dan yang lainnya. Dan ini disebut sebagai *fiqih jinayat*.
- f. Hukum-hukum yang mengatur hubungan negeri Islam dengan negeri lainnya. Yang berkaitan dengan pembahasan tentang perang atau damai dan yang lainnya. Dan ini dinamakan dengan *fiqih As Siyar*.⁶

Jadi fikih Islam merupakan hukum-hukum yang meliputi semua kebutuhan manusia dan memperhatikan seluruh aspek kehidupan pribadi dan masyarakat.

Berikut ini akan dijelaskan beberapa hal yang berkaitan dengan fiqih ibadah yaitu:

a) Ibadah shalat

Secara bahasa shalat berasal dari bahasa Arab yang memiliki arti doa. Sedangkan, menurut istilah, shalat bermakna serangkaian kegiatan ibadah khusus atau tertentu yang dimulai dengan takbiratul ihram dan diakhiri dengan salam. Dalam banyak hadis, Nabi Muhammad saw. telah memberikan peringatan keras kepada orang yang suka meninggalkan shalat wajib, mereka akan dihukumi menjadi kafir dan mereka yang meninggalkan shalat maka pada hari kiamat akan disandingkan bersama dengan orang-orang, seperti Qarun, Fir'aun, Haman dan Ubay bin Khalaf.

⁶Abuddin Nata, *Masail Al-Fiqhiyah* (Cet. II; Jakarta: Kencana, 2006), h. 30.

b) Ibadah zakat

Zakat adalah jumlah harta tertentu yang wajib dikeluarkan oleh orang yang beragama Islam dan diberikan kepada golongan yang berhak menerimanya (fakir miskin dan sebagainya) menurut ketentuan yang telah ditetapkan oleh syara'. Zakat merupakan salah satu rukun Islam, dan menjadi salah satu unsur pokok bagi tegaknya syariat Islam. Oleh sebab itu hukum zakat adalah wajib (*fardhu*) atas setiap muslim yang telah memenuhi syarat-syarat tertentu. Zakat termasuk dalam kategori ibadah seperti salat, haji, dan puasa yang telah diatur secara rinci berdasarkan Alquran dan Sunah. Zakat juga merupakan sebuah kegiatan sosial kemasyarakatan dan kemanusiaan yang dapat berkembang sesuai dengan perkembangan umat manusia dimana pun.

c) Ibadah puasa

Puasa secara bahasa diartikan menahan diri. menurut istilah syara' berarti menahan diri dari makan atau minum dalam jangka waktu tertentu. Puasa artinya menahan diri dari makan dan minum serta segala perbuatan yang bisa membatalkan puasa, mulai dari terbit fajar hingga terbenam matahari. Umat Islam juga dikehendaki menahan diri dari menipu, mengeluarkan kata-kata buruk atau sia-sia, serta bertengkar. Ini kerana puasa merupakan medan latihan memupuk kesabaran dan kejujuran. Secara tidak langsung amalan puasa akan menyuburkan sikap murni di dalam diri pelakunya.

d) Ibadah Haji

Ibadah yang dilakukan oleh seorang yang telah mampu baik dari segi kesehatan maupun segi finansial atau harta untuk melakukannya karena membutuhkan biaya yang cukup besar. Ibadah haji merupakan rukun islam yang ke-5. Walaupun Haji merupakan rukun islam akan tetapi tidak semua orang islam wajib melaksanakannya tergantung dari tingkat kemampuan yang dimiliki.

Ibadah haji merupakan ibadah yang wajib ditunaikan bagi mereka yang sudah mampu sesuai dengan ketentuan yang telah ditentukan oleh syari'at islam. Pada saat melaksanakan ihram diharuskan memakai pakaian putih-putih tanpa dijahit, hal ini sebagai peringatan bahwa setelah kita meninggal dunia maka kita tidak akan membawa apa-apa kecuali kain putih. Hal ini sesuai juga ketika seorang manusia lahir ke dunia tanpa membawa apa-apa.

Ibadah haji dilaksanakan pada bulan-bulan tertentu kecuali ibadah umroh bisa dilaksanakan kapanpun kita mau, tata cara pelaksanaan ibadah umroh dilaksanakan juga sesuai dengan pelaksanaan ibadah haji hanya saja ada beberapa rukun haji yang tidak dilaksanakan hal ini karena hanya bisa dilaksanakan pada saat ibadah haji saja.

3. Dasar dan Tujuan Fikih

1. Dasar fikih

Dasar adalah landasan untuk berdirinya sesuatu, fungsi dasar ialah memberikan arah kepada tujuan yang akan dicapai dan sekaligus sebagai landasan untuk berdirinya sesuatu.⁷

Dasar fikih dapat ditinjau dari segi yuridis/hukum dan dasar religius.

a. Dasar yuridis/ hukum yang meliputi:

a) Landasan idiil pancasila, sila pertama Ketuhanan Yang Maha Esa. mengandung pengertian bahwa seluruh bangsa Indonesia harus percaya kepada Tuhan Yang Maha Esa atau dengan kata lain harus beragama. Untuk mewujudkan manusia yang mampu mengamalkan ajaran agamanya sangat diperlukan pendidikan agama karena pendidikan agama mempunyai tujuan membentuk manusia bertaqwa kepada Allah *swt*.

b) Landasan Struktural/ konstitusional yakni UUD 1945 dalam Bab XI Pasal 29 ayat 1 dan 2 berbunyi :

1) Negara berdasarkan atas Ketuhanan Yang Maha Esa.

2) Negara menjamin kemerdekaan tiap-tiap penduduk untuk memeluk agamanya masing-masing dan untuk beribadat menurut agamanya dan kepercayaannya itu.⁸

⁷ Samsul Nizar, *Pengantar Dasar-dasar Pemikiran Pendidikan Islam*, (Jakarta : Gaya Media Pratama, 2000) h. 95.

⁸ Undang-undang Dasar 1945 Hasil Amandemen, (Cet. II; Jakarta : Sinar Grafika, 2005).

c) Landasan Operasional, yakni dasar yang secara langsung mengatur pelaksanaan pendidikan agama di sekolah-sekolah di Indonesia, yakni Undang-undang Republik Indonesia no. 20 tahun 2003 tentang Sisdiknas, Pendidikan agama secara langsung dimasukkan ke dalam kurikulum di sekolah-sekolah mulai dari sekolah dasar sampai universitas-universitas negeri.

b. Dasar Religius

Dasar religius pembelajaran fiqh adalah segala ajarannya bersumber dari Al-Qur'an, sunnah dan ijtihad (*ra'yu*). Dasar inilah yang membuat pembelajaran fikih menjadi ada. Sebagaimana dalam Al-Qur'an surah At-Taubah(9) : 122

وَمَا كَانَ الْمُؤْمِنُونَ لِيَنفِرُوا كَآفَّةً فَلَوْلَا نَفَرَ مِن كُلِّ فِرْقَةٍ مِّنْهُمْ طَآئِفَةٌ لِّيَتَفَقَّهُوْا
 فِي الدِّيْنِ وَلِيُنذِرُوْا قَوْمَهُمْ اِذَا رَجَعُوْا اِلَيْهِمْ لَعَلَّهُمْ يَحْذَرُوْنَ

Terjemahnya: “Tidak sepatutnya bagi mukminin itu pergi semuanya (ke medan perang). mengapa tidak pergi dari tiap-tiap golongan di antara mereka beberapa orang untuk memperdalam pengetahuan mereka tentang agama dan untuk memberi peringatan kepada kaumnya apabila mereka telah kembali kepadanya, supaya mereka itu dapat menjaga dirinya”⁹.

1. Al-Qur'an

Al-Qur'an ialah firman Allah berupa wahyu yang disampaikan oleh Jibril kepada Nabi Muhammad *saw*. Di dalamnya terkandung ajaran pokok sangat penting

⁹ Depag RI, *op. Cit.*, h.

yang dapat dikembangkan untuk keperluan seluruh aspek kehidupan melalui ijtihad. Ajaran yang terkandung dalam Al-Qur.an itu terdiri dari dua prinsip besar, yaitu yang berhubungan dengan masalah keimanan yang disebut Aqidah, dan yang berhubungan dengan amal yang disebut dengan Syariah.

Hukum yang terkandung dalam Al-Quran pada garis besarnya dapat dibagi menjadi tiga bagian, yaitu:

- a. Hukum yang menyangkut kepercayaan (aqidah) yang menjadi kewajiban para mukallaf untuk meyakininya, seperti meyakini adanya Allah, Malaikat, Kitab-kitab Allah, Rasul-Nya, Hari Akhirat dan Takdir.
- b. Hukum yang bersangkutan paut dengan akhlak seperti memiliki sifat terpuji dan menjauhi sifat tercela.
- c. Hukum yang berhubungan dengan perbuatan dan perkataan manusia yang dinamakan fiqih¹⁰.

Karena pendidikan termasuk ke dalam usaha atau tindakan untuk membentuk manusia, Maka hal itu termasuk ke dalam ruang lingkup mu'amalah. Pendidikan sangat penting karena ikut menentukan corak dan bentuk amal dan kehidupan manusia baik pribadi maupun masyarakat.¹¹

Di dalam Al-Qur.an terdapat banyak ajaran yang berisi prinsip berkenaan dengan kegiatan atau usaha pendidikan itu. Sebagai contoh dapat dibaca kisah

¹⁰Asywadie Syukur, *Pengantar Ilmu Fiqih Dan Usul Fiqih* (Cet. I; Surabaya: PT Bina Ilmu, 1990), h. 53.

¹¹Zakiah Daradjat, *Ilmu Pendidikan Islam* (Cet. V; Jakarta : Bumi Aksara, 2004), h. 19-20.

Lukman mengajari anaknya dalam surat luqman, di sana terkandung prinsip materi pendidikan yang berguna untuk dipelajari oleh setiap muslim.

2. As-Sunnah

As-Sunnah ialah perkataan, perbuatan ataupun pengakuan Rasul Allah *swt.* Yang dimaksud dengan pengakuan ialah kejadian atau perbuatan orang lain yang diketahui Rasulullah dan beliau membiarkan saja (takrir) kejadian atau perbuatan itu. Sunnah merupakan ajaran kedua sesudah Al-Qur'an. Sunnah berisi petunjuk (pedoman) untuk kemashlahatan hidup manusia dalam segala aspeknya, untuk membina umat menjadi manusia seutuhnya atau muslim yang bertaqwa. Untuk itu Rasulullah menjadi guru dan pendidik utama bagi umatnya.¹²

Oleh karena itu sunnah merupakan landasan kedua bagi cara pembinaan pribadi manusia muslim. Sunnah selalu membuka kemungkinan penafsiran berkembang. Itulah sebabnya, mengapa ijtihad perlu ditingkatkan dalam memahaminya termasuk sunnah yang berkaitan dengan pendidikan.

3. Ijtihad

Ijtihad adalah istilah para fuqaha, yaitu berpikir dengan menggunakan seluruh ilmu yang dimiliki oleh ilmuwan Islam untuk menetapkan/menetukan sesuatu hukum Syariat Islam dalam hal-hal yang ternyata belum ditegaskan hukumnya oleh Al-Qur'an maupun Sunnah. Ijtihad dalam hal ini dapat saja meliputi seluruh aspek pendidikan, tetapi tetap berpedoman pada Al-Qur'an dan Sunnah. Ijtihad dalam pendidikan harus tetap bersumber dari Al-Qur'an dan Sunnah yang diolah oleh akal dari para ahli pendidikan Islam. Teori-teori pendidikan baru hasil ijtihad harus dikaitkan dengan ajaran Islam dan kebutuhan hidup.¹³

¹²*Ibid.*, h. 21.

¹³*Ibid.*, h. 22,

2. Tujuan Pembelajaran Fikih

Tujuan secara etimologi adalah .arah, maksud atau sasaran. Sedangkan secara terminologi, tujuan berarti .sesuatu yang diharapkan tercapai setelah sebuah usaha atau kegiatan selesai.¹⁴

Abdurrahman Saleh Abdullah mengatakan bahwa pendidikan Islam (fikih) bertujuan untuk membentuk kepribadian sebagai khalifah Allah *swt*, atau sekurang-kurangnya mempersiapkan ke jalan yang mengacu kepada tujuan akhir.¹⁵

Selanjutnya tujuan pembelajaran fikih menurutnya dibangun atas tiga komponen sifat dasar manusia, yaitu: tubuh, ruh dan akal. Yang masing-masing harus dijaga. Berdasarkan hal tersebut maka tujuan pembelajaran fikih dapat di kualifikasikan sebagai berikut:

1. Tujuan Pendidikan Jasmani (*ahdaf al-jismiyah*)

Rasulullah *saw* bersabda yang artinya: “*Orang mukmin yang kuat lebih baik dan lebih disayangi Allah ketimbang orang mukmin yang lemah.. (H. Imam Muslim).*”

Oleh Imam Nawawi menafsirkan hadis diatas sebagai kekuatan iman yang ditopang oleh kekuatan fisik. Kekuatan fisik meruapakan bagian pokok dari tujuan pendidikan. Maka pendidikan harus mempunyai tujuan kearah keterampilan-keterampilan fisik yang dianggap perlu bagi tumbuhnya keperkasaan tubuh yang sehat. Pembelajaran fiqih dalam hal ini mengacu pada pembicaraan fakta-fakta terhadap jasmani yang relevan bagi para pelajar.¹⁶

¹⁴W. j. s. Poerwadarminta, op.cit., h. 1094.

¹⁵ Armai Arief, *Pengantar Ilmu dan Metodologi Pendidikan Islam* (Cet. I; Jakarta: Ciputat Pers, 2002), h. 30

¹⁶ *Ibid.*, h. 40

2. Tujuan Pendidikan Rohani (*ahdaf al-ruhaniyyah*)

Orang yang betul-betul menerima ajaran Islam tentu akan menerima seluruh cita-cita ideal yang terdapat dalam Al-Qur'an, peningkatan jiwa dan kesetiannya yang hanya kepada Allah semata dan melaksanakan moralitas Islami yang diteladani dari tingkah laku kehidupan Nabi Muhammad *saw.* merupakan bagian pokok dalam tujuan pembelajaran fikih.

Tujuan pembelajaran fikih harus mampu membawa dan mengembalikan ruh kepada kebenaran dan kesucian.

3. Tujuan Pendidikan Akal (*al-ahdaf al-aqliyah*)

Tujuan ini mengarah kepada perkembangan intelegensi yang mengarahkan setiap manusia sebagai individu untuk dapat menemukan kebenaran yang sebenar-benarnya. Pendidikan yang dapat membantu tercapainya tujuan akal, seharusnya dengan bukti-bukti yang memadai dan relevan dengan apa yang mereka pelajari. Di samping itu pembelajaran fiqih mengacu kepada tujuan memberi daya dorong menuju peningkatan kecerdasan manusia. Pendidikan yang lebih berorientasi kepada hafalan, tidak tepat menurut teori pendidikan Islam. Karena pada dasarnya pembelajaran fiqih bukan hanya memberi titik tekan pada hafalan, sementara proses intelektualitas dan pemahaman dikesampingkan.

4. Tujuan Sosial (*al-ahdaf al-ijtima.iyah*)

Seorang khalifah mempunyai kepribadian utama dan seimbang, sehingga khalifah tidak akan hidup dalam keterasingan dan ketersendirian. Oleh karena itu, aspek sosial dari khalifah harus dipelihara.

Fungsi pendidikan dalam mewujudkan tujuan sosial adalah menitikberatkan pada perkembangan karakter-karakter manusia yang unik, agar manusia mampu beradaptasi dengan standar masyarakat bersama dengan cita-cita yang ada padanya. Keharmonisan menjadi karakteristik utama yang ingin dicapai dalam tujuan pembelajaran fikih. Sedangkan tujuan akhir pembelajaran fikih adalah mewujudkan manusia ideal yang tunduk secara total kepada Allah *swt*.

B. Pengamalan Ibadah

1. Pengertian Pengamalan Ibadah

Pengamalan berasal dari kata amal, yang berarti perbuatan, pekerjaan, segala sesuatu yang dikerjakan dengan maksud berbuat kebaikan.¹⁷ Dari pengertian di atas, pengamalan berarti sesuatu yang dikerjakan dengan maksud berbuat kebaikan, dari hal di atas pengamalan masih butuh objek kegiatan.

Menurut bahasa, ibadah berarti patuh (*al-tha'ah*), tunduk (*al-khudu'*). Menurut Al-Azhari, kata ibadah tidak dapat disebutkan kecuali untuk kepatuhan kepada Allah *swt*.¹⁸

Sedangkan pengertian ibadah menurut Hasby Ash Shiddieqy yaitu segala taat yang dikerjakan untuk mencapai keridhaan Allah dan mengharap pahala di akhirat.¹⁹

Menurut kamus istilah fiqih, ibadah yaitu memperhambakan diri kepada Allah dengan taat melaksanakan segala perintahnya dan anjurannya, serta menjauhi segala larangan-Nya karena Allah semata, baik dalam bentuk kepercayaan, perkataan

¹⁷W. J. S. Poerwadarminta, *op. Cit.*, h. 333.

¹⁸Iahmuddin Nasution, *Fiqih I* (.....: Logos, 1995), h. 2.

¹⁹Hasby Ash Shiddiqy, *Kuliah Ibadah* (Cet. I; Semarang: PT Pustaka Rizki Putra, 2000), h. 5.

maupun perbuatan. Orang beribadah berusaha melengkapinya dengan perasaan cinta, tunduk dan patuh kepada Allah *swt*.²⁰

Sedangkan menurut ensiklopedi hukum Islam; ibadah berasal dari bahasa arab merendahkan diri dan do.a, secara istilah ibadah yaitu perbuatan yang dilakukan sebagai usaha menghubungkan dan mendekatkan diri kepada Allah *swt* sebagai tuhan yang disembah.²¹

Menurut Yusuf al-Qardhawi, berdasarkan definisi di atas, ulama fikih menyatakan bahwa ibadah hanya boleh ditujukan kepada Allah *swt*, tidak kepada yang lain.²²

Dari uraian di atas, menggabungkan pengertian pengamalan dan pengertian ibadah, maka pengertian pengamalan ibadah yakni perbuatan yang dilakukan seorang hamba sebagai usaha menghubungkan dan mendekatkan diri kepada Allah *swt* dengan taat melaksanakan segala perintah dan anjuran-Nya serta menjauhi segala larangannya.

Allah *swt*. memerintahkan kepada nabi Muhammad *saw*. Melakukan ibadah selama hidupnya dan tidak boleh berhenti sebelum mati sebagaimana dalam Al'Quran surah Al-Hijr : 99:

وَأَعْبُدْ رَبَّكَ حَتَّىٰ يَأْتِيَكَ الْيَقِينُ ﴿٩٩﴾

²⁰M. Abdul Majieb et. el, *Kamus Istilah Fiqih* (Cet. II; Jakarta: PT Pustaka Firdaus, 1995), h. 109.

²¹ Ensiklopedi Hukum Islam (Cet. III; Jakarta: Ichtiar Baru van Hoeve, 1999), h. 592

²² *Ibid.*, h. 592

Terjemahnya: *"Dan sembahlah Tuhanmu sampai datang kepadamu yang diyakini (ajal)"*.²³

2. Dasar Hukum Ibadah

Jika kita renungi hakikat ibadah, kita pun yakin bahwa perintah beribadah itu pada hakikatnya berupa peringatan, memperingatkan kita menunaikan kewajiban terhadap Allah yang telah melimpahkan karunia-Nya. Firman Allah SWT. Dalam Al-Quran surah Al-baqarah(2): 21

يٰۤاَيُّهَا النَّاسُ اَعْبُدُوْا رَبَّكُمُ الَّذِيْ خَلَقَكُمْ وَالَّذِيْنَ مِنْ قَبْلِكُمْ لَعَلَّكُمْ تَتَّقُوْنَ ﴿٢١﴾

Terjemahnya : *"Hai manusia, sembahlah Tuhanmu Yang telah menciptakanmu dan orang-orang yang sebelummu, agar kamu bertakwa"*.²⁴

Ibadah itulah *ghayah* (tujuan) dijadikannya jin, manusia dan makhluk selainnya. Firman Allah SWT. Dalam Al-Quran surah Adz Dzariyat (51) : 56

وَمَا خَلَقْتُ الْجِنَّ وَالْإِنْسَ إِلَّا لِيَعْبُدُوْنَ ﴿٥٦﴾

Terjemahnya: *"Dan Aku tidak menciptakan jin dan manusia melainkan supaya mereka menyembah-Ku"*.²⁵

3. Ruang Lingkup dan Sistematika Ibadah

Ibadah itu, mensyukuri nikmat Allah. Atas dasar inilah tidak diharuskan baik oleh syara' maupun oleh akal beribadat kepada selain Allah, karena Allah sendiri yang berhak menerimanya, lantaran Allah sendiri yang memberikan nikmat yang

²³ Depag RI, *op. Cit.*, h. 399

²⁴ *Ibid.*, h. 11

²⁵ *Ibid.*, h. 862

paling besar kepada kita, yaitu hidup, wujud dan segala yang berhubungan dengan-Nya.²⁶

Meyakini dengan benar bahwa Allah swt yang telah memberikan nikmat, maka mensyukuri nikmat Allah itu wajib, salah satunya dengan beribadah kepada Allah, karena ibadah adalah hak Allah yang harus dipatuhi.

Untuk mengetahui ruang lingkup ibadah ini tidak terlepas dari pemahaman terhadap pengertian itu sendiri. Oleh sebab itu menurut Ibnu Taimiyah (661-728 H / 1262-1327 M) seperti yang telah dikutip oleh Ahmad Ritonga, ibadah mencakup semua bentuk cinta dan kerelaan kepada Allah swt, baik dalam perkataan maupun perbuatan, lahir dan bathin, maka yang termasuk ke dalam hal ini adalah shalat, zakat, puasa, haji, benar dalam pembicaraan, menjalankan amanah, berbuat baik kepada orang tua, menghubungkan silaturahmi, memenuhi janji, amar ma'ruf nahi munkar, jihad terhadap orang kafir dan munafik, berbuat baik kepada tetangga, anak yatim, fakir miskin, dan ibn sabil, berdo'a, berzikir, membaca Al-Qur'an, ikhlas, sabar, sukur, rela menerima ketentuan Allah swt, *tawwakal*, *raja'* (berharap atas rahmat), *khauf* (takut terhadap azab), dan lain sebagainya.²⁷

Ruang lingkup ibadah yang dikemukakan Ibnu Taimiyah di atas cakupannya sangat luas, bahkan menurut beliau semua ajaran agama itu termasuk ibadah. Bilamana diklasifikasikan kesemuanya dapat menjadi beberapa kelompok saja, yaitu :

- a. Kewajiban-kewajiban atau rukun-rukun syariat seperti shalat, puasa, zakat dan haji.
- b. Yang berhubungan dengan (tambahan dari) kewajiban-kewajiban di atas dalam bentuk ibadah-ibadah sunat, seperti zikir, membaca Al-Qur'an, doa dan *istigfar*.

²⁶ Hasby Ash Shiddiqy, *op. cit.*, h. 10

²⁷ A. Rahman Ritonga, *Fiqh Ibadah* (Cet. II; Jakarta : Gaya Media Pratama, 2002), h. 6

- c. Semua bentuk hubungan sosial yang baik serta pemenuhan hak-hak manusia, seperti berbuat baik kepada orang tua, menghubungkan silaturahmi, berbuat baik kepada anak yatim, fakir miskin dan ibnu sabil.
- d. Akhlak *Insaniyah*, (bersifat kemanusiaan), seperti benar dalam berbicara, menjalankan amanah dan menepati janji.
- e. Akhlak *rabbaniyah* (bersifat ketuhanan), seperti mencintai Allah *swt*, dan rasul-rasul-Nya, takut kepada Allah *swt*, ikhlas dan sabar terhadap hukum-Nya.²⁸

Lebih khusus lagi ibadah dapat diklasifikasikan menjadi ibadah umum dan ibadah khusus. Ibadah umum mempunyai ruang lingkup yang sangat luas, yaitu mencakup segala amal kebajikan yang dilakukan dengan niat ikhlas dan sulit untuk mengemukakan sistematikanya. Tetapi ibadah khusus ditentukan oleh syar.a (*nash*), bentuk dan caranya. Oleh karena itu dapat dikemukakan sistematikanya secara garis besar sebagai berikut.²⁹

1. Thaharah
2. Shalat
3. Penyelenggaraan jenazah
4. Zakat
5. Puasa
6. Haji dan Umrah

²⁸ *Ibid.*

²⁹ *Ibid.*

7. Iktikaf
8. Sumpah dan Kafarat
9. Nazar
10. Qurban dan Aqiqah

4. Tujuan Ibadah

Ibadah mempunyai tujuan pokok dan tujuan tambahan. Tujuan pokoknya adalah menghadapkan diri kepada Allah yang Maha Esa dan mengkonsentrasikan niat kepada-Nya dalam setiap keadaan. Dengan adanya tujuan itu seseorang akan mencapai derajat yang tinggi di akhirat. Sedangkan tujuan tambahan adalah agar terciptanya kemaslahatan diri manusia dan terwujudnya usaha yang baik. Shalat umpamanya, disyariatkan pada dasarnya bertujuan untuk menundukan diri kepada Allah *swt* dengan ikhlas, mengingatkan diri dengan berzikir. Sedangkan tujuan tambahannya antara lain adalah untuk menghindarkan diri dari perbuatan keji dan munkar, sebagaimana dipahami dalam Qur'an surah Al-ankabut (29) : 45

أَتْلُ مَا أُوحِيَ إِلَيْكَ مِنَ الْكِتَابِ وَأَقِمِ الصَّلَاةَ ۖ إِنَّ الصَّلَاةَ تَنْهَىٰ عَنِ

الْفَحْشَاءِ وَالْمُنْكَرِ ۗ وَلَذِكْرُ اللَّهِ أَكْبَرُ ۗ وَاللَّهُ يَعْلَمُ مَا تَصْنَعُونَ ﴿٤٥﴾

Terjemahnya: "Bacalah apa yang telah diwahyukan kepadamu, yaitu Al Kitab (Al Qur'an) dan dirikanlah shalat. Sesungguhnya shalat itu mencegah dari (perbuatan-perbuatan) keji dan mungkar. Dan sesungguhnya mengingat Allah (shalat) adalah lebih besar (keutamaannya dari ibadat-ibadat yang lain). Dan Allah mengetahui apa yang kamu kerjakan".³⁰

³⁰Depag RI, *op. Cit.*, h. 635

5. Macam-macam ibadah ditinjau dari berbagai segi

Dalam kaitan dengan maksud dan tujuan pensyariatannya ulama fiqih membaginya kepada tiga macam, yakni: 1) ibadah *mahdah*, 2) ibadah *ghair mahdah* dan 3) ibadah *zi al-wajhain*.³¹

- 1) Ibadah *Mahdah* adalah ibadah yang mengandung hubungan dengan Allah *swt* semata-mata, yakni hubungan vertikal. Ibadah ini hanya sebatas pada ibadah-ibadah khusus. Ciri-ciri ibadah *mahdah* adalah semua ketentuan dan aturan pelaksanaannya telah ditetapkan secara rinci melalui penjelasan-penjelasan Al-Qur'an dan hadits. Ibadah *mahdah* dilakukan semata-mata bertujuan untuk mendekatkan diri kepada Allah *swt*. Contohnya wudhu, tayammum, mandi hadats, shalat, shiyam (puasa), haji, umrah dan tajhiz al- janazah
- 2) Ibadah *ghair mahdah* ialah ibadah yang tidak hanya sekedar menyangkut hubungan dengan Allah *swt*, tetapi juga berkaitan dengan sesama makhluk (*habl min Allah wa habl mi an-nas*), di samping hubungan vertikal juga ada hubungan horizontal. Hubungan sesama makhluk ini tidak hanya terbatas pada hubungan antar manusia, tetapi juga hubungan manusia dengan lingkungannya, sebagaimana dalam Alquran surah al-a'raf (7): 56:

وَلَا تُفْسِدُوا فِي الْأَرْضِ بَعْدَ إِصْلَاحِهَا وَادْعُوهُ خَوْفًا وَطَمَعًا إِنَّ رَحْمَتَ اللَّهِ قَرِيبٌ

مِّنَ الْمُحْسِنِينَ ﴿٥٦﴾

³¹ Ensiklopedi Hukum Islam, *op. cit.*, h. 593

Terjemahnya: “Dan janganlah kamu membuat kerusakan di muka bumi, sesudah (Allah) memperbaikinya dan Berdoalah kepada-Nya dengan rasa takut (tidak akan diterima) dan harapan (akan dikabulkan). Sesungguhnya rahmat Allah Amat dekat kepada orang-orang yang berbuat baik”.³²

Contoh ibadah ghairu mahdah ialah belajar, dzikir, dakwah, tolong menolong dan lain sebagainya.

3) Ibadah *zi al-wajhain* adalah ibadah yang memiliki dua sifat sekaligus, yaitu *mahdah* dan *ghairu mahdah*. Maksudnya adalah sebagian dari maksud dan tujuan pensyariatannya dapat diketahui dan sebagian lainnya tidak dapat diketahui, seperti nikah dan iddah.³³

Dari segi ruang lingkupnya ibadah dapat dibagi kepada dua macam yaitu:

1. Ibadah *khassah*, yakni ibadah yang ketentuan dan cara pelaksanaannya secara khusus ditetapkan oleh *nash* seperti shalat, zakat, puasa, haji dan lain-lain sebagainya.
2. Ibadah *'ammah*, yaitu semua perbuatan baik yang dilakukan dengan niat yang baik dan semata-mata karena Allah *swt* (ikhlas), seperti makan dan minum, bekerja, *amar ma'ruf nahi munkar*, berlaku adil berbuat baik kepada orang lain dan sebagainya.³⁴

Pembagian ibadah menurut Hasby Ash Shiedieqy berdasarkan bentuk dan sifat ibadah terbagi kepada enam macam :³⁵

³² Depag RI, *op. Cit.*, h. 230

³³ Ensiklopedi Hukum Islam, *op. cit.*, h. 59

³⁴ A. Rahman Ritonga. *loc. cit.*, h. 10

³⁵ Hasby Ash-Shiedieqy. *loc. cit.*, h. 19

1. Ibadah-ibadah yang berupa perkataan dan ucapan lidah, seperti tasbih, memberi salam, menjawab salam, membaca basmalah ketika makan, minum dan menyembelih binatang, membaca Al-Qur'an dan lain
2. ibadah-ibadah yang berupa perbuatan yang tidak disifatkan dengan sesuatu sifat, seperti berjihad di jalan Allah, membela diri dari gangguan, menyelenggarakan urusan jenazah.
3. Ibadah-ibadah yang berupa menahan diri dari mengerjakan sesuatu pekerjaan, seperti puasa, yakni menahan diri dari makan, minum dan segala yang membatalkan puasa.
4. Ibadah-ibadah yang melengkapi perbuatan dan menahan diri dari sesuatu pekerjaan, seperti *I'tikaf* (duduk di dalam mesjid), serta menahan diri dari jima. dan mubasyarah, haji, thawaf, wukuf di Arafah, ihram, menggunting rambut, mengerat kuku, berburu, menutup muka oleh para wanita dan menutup kepala oleh orang laki-laki.
5. Ibadah-ibadah yang bersifat menggugurkan hak, seperti membebaskan orang-orang yang berhutang, memaafkan kesalahan orang, memerdekakan budak untuk kaffarat.
6. Ibadah-ibadah yang melengkapi perkataan, pekerjaan, khusyuk menahan diri dari berbicara dan dari berpaling lahir dan batin untuk menghadapinya.

Dilihat dari segi fasilitas yang dibutuhkan untuk mewujudkannya, ibadah dapat dibagi menjadi tiga macam :

1. Ibadah *badaniyyah ruhiyyah mahdah*, yaitu suatu ibadah yang untuk mewujudkannya hanya dibutuhkan kegiatan jasmani dan rohani saja, seperti shalat dan puasa.

2. Ibadah *maliyyah*, yakni ibadah yang mewujudkannya dibutuhkan pengeluaran harta benda, seperti zakat.

3. Ibadah *badaniyyah ruhiyyah maliyyah*, yakni suatu ibadah yang untuk mewujudkannya dibutuhkan kegiatan jasmani, rohani dan pengeluaran harta kekayaan, seperti haji.³⁶

Dari segi sasaran manfaat ibadah dapat dibagi menjadi dua macam :

1. Ibadah keshalehan perorangan (*fardiyyah*), yaitu ibadah yang hanya menyangkut diri pelakunya sendiri, tidak ada hubungannya dengan orang lain, seperti shalat.

2. Ibadah keshalehan kemasyarakatan (*ijtima'iyah*), yaitu ibadah yang memiliki keterkaitan dengan orang lain, terutama dari segi sasarannya. Contoh, sedekah, zakat. Di samping merupakan ibadah kepada Allah, juga merupakan ibadah kemasyarakatan, sebab sasaran dan manfaat ibadah tersebut akan menjangkau orang lain.³⁷

³⁶ Ensiklopedi Hukum Islam, *loc. cit.*, h. 594

³⁷ *Ibid.*

BAB III

METODOLOGI PENELITIAN

Metode merupakan sebuah upaya yang dapat dilakukan penelitian dalam mengungkapkan data dan mencari kebenaran masalah yang diteliti. Yang menjadi persoalan, metode apakah yang dapat digunakan dalam penelitian.

Menurut Winarno Surahman, cara mencari kebenaran yang dipandang ilmiah adalah melalui metode penyelidikan.¹

Penggunaan metode penyelidikan di maksud untuk menemukan data yang valid, akurat, dan signifikan dengan permasalahan sehingga dapat digunakan untuk mengungkap masalah yang diteliti.

Menurut Sutrisno Hadi bahwa suatu riset khususnya dalam ilmu pengetahuan empirik pada umumnya bertujuan untuk menemukan, mengembangkan atau menguji kebenaran suatu pengetahuan.²

A. Jenis dan Lokasi Penelitian

Jenis penelitian ini adalah lapangan yang bersifat kuantitatif, sedangkan lokasi tempat melakukan penelitian yaitu Madrasah Aliyah Muhammadiyah Kalosi yang terletak di jalan jendral Ahmad Yani Kelurahan Kalosi kec. Alla kab. Enrekang. Jaraknya sekitar 1 km dari kantor lurah Kalosi.

¹Winarno Surahman, *Pengantar Penelitian Ilmiah Dasar Metode dan Tehnik* (Cet. I; Bandung: Tarsito,1992), h. 26

² Sutrisno Hadi, *Metodologi Riset*, (Cet. I; Yogyakarta: Andi offset, 1990), h. 3

B. Populasi dan Sampel

1. Populasi

Menurut Suharsimi Arikunto populasi adalah keseluruhan obyek penelitian.³ Apabila seseorang ingin meneliti semua elemen yang ada dalam wilayah penelitian, maka penelitiannya merupakan penelitian populasi.

Selain itu Nana Sudjana mengemukakan juga bahwa populasi maknanya berkaitan dengan elemen yakni unit tempat diperolehnya informasi, elemen tersebut bisa berupa individu, keluarga, rumah tangga, kelompok social, kelas, organisasi dan lain-lain.⁴

Populasi adalah sejumlah masa (manusia atau bukan) yang terdapat dalam kawasan tertentu dalam satu unit kesatuan. Adapun menurut Muhammad Nasir bahwa Populasi adalah kumpulan dari individu dengan kualitas atau ciri-ciri tertentu yang dinamakan variabel. Dalam hal ini populasi yang penulis ambil adalah seluruh siswa MA. Muhammadiyah Kalosi Kab. Enrekang yang berjumlah 93 siswa.

2. Sampel

Sampel tidak lain adalah wakil dari populasi yang dijadikan sebagai sasaran penelitian oleh penulis. Sebagaimana yang dikemukakan oleh Suharsimi Arikunto bahwa sampel adalah sebagian atau wakil dari populasi yang diteliti.⁵

³Suharsimi Arikunto, *Prosedur Penelitian Suatu Pendekatan Prakte*, (Cet. XI; Jakarta: PT Aneka Cipta, 1998), h. 115.

⁴Nana Sudjana, *Penelitian dan Penilaian Pendidikan*, (Bandung: Sinar Baru: 1989), h. 4.

⁵Suharsimi Arikunto, *op. cit.*, h. 117.

Sampel adalah memilih sejumlah tertentu dari keseluruhan populasi yang akan dijadikan objek penelitian.⁶

Dalam penelitian ini penulis mengambil sampel yaitu semua kelas XI yang berjumlah 28 orang dengan menggunakan cara purposive sampling yaitu dengan mengambil sampel dari populasi yang ada dengan pertimbangan-pertimbangan tertentu. Penulis mengambil kelas XI sebagai sampel dengan pertimbangan bahwa kelas X masi baru menyesuaikan diri dengan sekolah tingkat atas dan untuk kelas XII sementara sibuk berkonsentrasi pada ujian akhir nasional.

C. Instrumen Penelitian

Dalam memperoleh data yang akurat, penulis menggunakan instrumen penelitian. Instrumen penelitian merupakan salah satu unsur penting yang berfungsi sebagai alat bantu atau sarana dalam mengumpulkan data yang dapat dipertanggung jawabkan kebenarannya. Dalam hal ini penulis menggunakan instrumen penelitian sebagai berikut:

- a. Observasi sebagai pengumpul data yang dilakukan secara sistematis. Dalam observasi ini penulis mengamati keadaan yang wajar dan sebenarnya tanpa usaha yang sisengaja untuk mempengaruhi, mengatur, atau memanipulasikannya. Dalam melakukan observasi, maka penulis terjun langsung ke lokasi penelitian.

⁶ S. Nasution, *Metode Research*, (Cet. VIII; Jakarta: PT Bumi Aksara, 2006), h. 86.

- b. Pedoman wawancara , yaitu penulis menyiapkan pedoman wawancara atau peralatan lainnya untuk memudahkan berdialog agar lebih mudah mendapatkan data dari informan.
- c. Dokumentasi, yaitu teknik yang penulis gunakan dengan cara mengumpulkan dokumen-dokumen berupa hasil/nilai siswa. Dalam hal ini penulis mengumpulkan data melalui bahan-bahan tertulis yang berisi informasi yang diperlukan dalam penelitian.

D. Prosedur Pengumpulan Data

- a. Tahap persiapan

Tahap ini penulis terlebih dahulu melengkapi hal-hal yang dibutuhkan di lapangan yaitu :

1. Mengumpulkan data-data yang berkaitan dengan penelitian.
2. Interview/wawancara, proses tanya jawab dalam penelitian yang berlangsung secara lisan dimana dua orang atau lebih bertatap muka mendengarkan secara langsung informasi-informasi atau keterangan.

- b. Tahap pelaksanaan

Peneliti mengumpulkan data dengan langkah melakukan wawancara kepada informan dan mengumpulkan data-data berupa dokumen yang berkaitan dengan penelitian yang dilakukan

E. Tehnik Analisis Data

Sesuai dengan penjelasan sebelumnya, bahwa data yang diperoleh dari lapangan penelitian terlebih dahulu diolah kemudian dijabarkan dalam pembahasan skripsi ini. Setelah data yang diperlukan rampung semua maka peneliti menganalisisnya kemudian dijabarkan.

Pada prinsipnya pengelolaan data atau analisis data, dilakukan dengan dua cara, hal itu tergantung dari datanya, yaitu analisis non statistik dan analisis statistik. Analisis non statistik dilakukan terhadap data yang bersifat kualitatif, sedangkan analisis statistik berangkat dari data yang bersifat kuantitatif.⁷ Karena penelitian ini bersifat kuantitatif maka menggunakan analisis statistik.

Pada umumnya statistik dibagi dua, yaitu statistik deskriptif dan statistik inferensial. Analisis statistik deskriptif biasanya dipergunakan kalau tujuan penelitiannya untuk penjajangan atau pendahuluan, tidak menarik kesimpulan, hanya memberikan gambaran atau deskripsi tentang data yang ada. Sedangkan statistik inferensial dipergunakan jika peneliti akan memberikan interpretasi mengenai data atau ingin menarik kesimpulan dari data yang dihasilkan.⁸ Penelitian yang dilakukan pada populasi (tanpa diambil sampelnya) jelas akan menggunakan statistik deskriptif dalam analisisnya. Tetapi bila penelitian dilakukan pada sampel, maka analisisnya dapat menggunakan statistik deskriptif maupaun infrensial. Statistik deskriptif dapat digunakan bila peneliti hanya ingin mendeskripsikan data sampel, dan tidak ingin

⁷Nurul Zuhriah, *Metodologi Penelitian Sosial dan Pendidikan: Teori-Aplikasi* (Cet.II; Jakarta: Bumi Aksara, 2007), h. 198.

⁸*Ibid.*

membuat kesimpulan yang berlaku untuk populasi dimana sampel diambil. Tetapi bila peneliti ingin membuat kesimpulan yang berlaku untuk populasi, maka teknik analisis yang digunakan adalah statistik inferensial.⁹

Berdasarkan dari penjelasan di atas, maka dalam penelitian ini akan menggunakan kedua jenis statistik tersebut.

a. Analisis Statistik Deskriptif

Analisis statistik deskriptif disini digunakan untuk menjawab rumusan masalah pertama dan kedua. Adapun langkah-langkah dalam penyusunan data hasil pengamatan adalah:

1. Persiapan, yaitu memilih data yang sedemikian rupa sehingga data yang terpakai saja tertinggal. Langkah persiapan bermaksud merapihkan data agar bersih dan tinggal mengadakan pengelolaan lanjutan atau analisis.
2. Penerapan data sesuai dengan pendekatan penelitian, yaitu pengelolaan data yang diperoleh dengan menggunakan rumus-rumus dan aturan-aturan yang ada, sesuai dengan pendekatan penelitian dan desain yang diambil.
3. Menganalisa data, setelah data terkumpul dan ditabelkan, langkah selanjutnya penulis menganalisa, dimana dalam penulisan skripsi ini data yang terkumpul dianalisa dengan langkah sebagai berikut:

a. Membuat tabel distribusi frekuensi

Dalam membuat tabel distribusi frekuensi perlu diperhatikan langkah berikut:

⁹ Sugiyono, *Metode Penelitian Pendidikan*, h. 208.

- Menentukan jumlah kelas interval

$$K = 1 + 3,3 \log n$$

Keterangan: K = jumlah kelas interval

$$N = \text{jumlah sampel}$$

- Menghitung rentang data

$$R = \text{data terbesar} - \text{data terkecil}$$

- Menghitung panjang kelas

$$P = \frac{R}{K}$$

K

Keterangan: P = panjang kelas

$$R = \text{rentang data}$$

$$K = \text{jumlah kelas}$$

- b. Rata – rata (Mean)

$$M = \frac{\sum f_i x_i}{\sum f_i}$$

f_i

keterangan: M = rata – rata

$$f_i = \text{frekuensi}$$

$$x_i = \text{titik tengah}$$

- c. Menghitung persentase (%) nilai rata – rata

$$P = \frac{E}{N} \times 100 \%$$

N

Keterangan : P = angka persentase

F = frekuensi yang dicari persentasenya

N = jumlah sampel¹⁰

d. Mengkategorikan tingkat pemahaman siswa dengan pedoman sebagai berikut:

Tabel. 1

Kategori Tingkat Pemahaman Siswa

Nilai	Kategori
0-34	Sangat Rendah
35-54	Rendah
55-64	Sedang
65-84	Tinggi
85-100	Sangat Tinggi

(Adaptasi dari Depdiknas (Nur Hayati, 2009)

b. Analisis Statistik Inferensial

Analisis statistik inferensial digunakan untuk menguji kebenaran dan menjawab rumusan masalah ketiga, Bagaimanakah pengaruh tingkat pemahaman fiqih terhadap pengamalan ibadah siswa. Dengan menggunakan rumus pengolahan data sebagai berikut:

1. Regresi linear sederhana

$$Y' = a + bX$$

¹⁰Sudijono, *Pengantar Dasar Statistik* (Cet. XIV; Jakarta: Raja Grafindo Persada, 2004), h. 43.

Keterangan :

Y' = nilai dalam variabel dependen yang diprediksikan

X = nilai variabel independen yang mempunyai nilai tertentu

a = harga Y jika $X = 0$ (harga konstan)

b = angka arah atau koefisien regresi

Untuk menghitung nilai a , menggunakan persamaan:

$$a = \frac{\sum Y - b \sum X}{n}$$

Untuk menghitung nilai b menggunakan persamaan:

$$b = \frac{n \sum x_i Y_i - (\sum x_i) (\sum Y_i)}{n \sum x_i^2 - (\sum x_i)^2}$$

2. Kesalahan baku regresi dan koefisien regresi sederhana untuk regresi, kesalahan bakunya dirumuskan sebagai berikut:

$$S_c = \sqrt{\frac{\sum Y^2 - a \cdot \sum Y - b \cdot \sum XY}{N - 2}}$$

sedangkan untuk koefisien regresi b , kesalahan bakunya dirumuskan sebagai berikut:

$$S_b = \sqrt{\frac{S_c}{\sum X^2 - \frac{(\sum X)^2}{n}}}^{11}$$

¹¹Sugiyono, *Metode Penelitian Administrasi Dengan Dilengkapi Metode R & D* (Cet. XVII; Bandung: Alfabeta, 2009), h. 237-239.

3. Uji hipotesis dengan uji – t

Untuk menguji hipotesis yang diajukan, maka digunakan bantuan statistik inferensial Uji-t dengan kriteria: jika nilai t hitung $>$ t tabel maka hipotesis diterima dan sebaliknya jika t hitung $<$ t tabel maka hipotesis ditolak. Oleh karena itu peneliti menggunakan uji t sebagai uji statistik dengan rumus:

$$t = \frac{b - B_0}{Sb}$$

Keterangan:

b = koefisien regresi

Sb = simpangan baku dari nilai b¹²

¹²Iqbal hasan, *Pokok-Pokok Materi Statistik 2* (Cet. V; Jakarta: Bumi Aksara), h. 220-227.

BAB IV

HASIL PENELITIAN

A. Gambaran umum Madrasah Aliyah Muhammadiyah Kalosi Kec. Alla Kab.

Enrekang

1. Sejarah singkat berdirinya Madrasah Aliyah Muhammadiyah Kalosi

Madrasah Aliyah Muhammadiyah Kalosi merupakan salah satu lembaga pendidikan formal yang ada di kabupaten enrekang yang bernaung dibawah departemen agama dan merupakan salah satu yayasan organisasi Muhammadiyah. Sekolah ini memberikan pendidikan dan pengajaran pada tingkat atas/aliyah yang berlokasi di jalan Jendral Ahmad Yani kelurahan Kalosi kecamatan Alla kabupaten Enrekang.

Pada awal berdirinya, sekolah ini bernama PGA atau pendidikan guru agama. Akan tetapi seiring dengan perkembangan zaman maka sekolah yang dulunya bernama PGA dirubah namanya menjadi Madrasah Aliyah Muhammadiyah Kalosi. sejak berdiri sampai sekarang sekolah ini sudah mengalami beberapa kali pergantian pimpinan yaitu:

1. Huzain Salam
2. Akhmad Anggoro
3. Hj. Khadijah, S. Ag
4. Bahrun S. Ag
5. Hj. Asfiah, S. Ag, M. Si

2. Visi dan misi

Visi: Terciptanya proses belajar mengajar yang lancar, tertib, kondusif, dan didukung profesionalisme guru, sarana dan prasarana yang lengkap menuju kepada peningkatan kedisiplinan, unggul dalam prestasi, terampil, sehat jasmani dan rohani serta memiliki keimanan kepada Allah SWT.

Misi:

- a. Melaksanakan pembelajaran dan bimbingan secara efektif sehingga setiap siswa dapat berkembang secara optimal sesuai dengan potensi yang dimiliki.
- b. Mengkondisikan suasana madrasah yang islami dengan cara mengaktifkan shalat berjamaah di lingkungan madrasah.
- c. Menumbuh suburkan bimbingan tilawah Al-Qur'an serta latihan muhadharah secara kontinyu.
- d. Menumbuhkan semangat/motivasi untuk berprestasi secara intensif kepada seluruh warga madrasah.
- e. Mengembangkan penghayatan dan pengamalan terhadap ajaran agama islam dan juga budaya bangsa sehingga menjadi sumber kearifan dalam bertindak dan berdakwah dalam masyarakat.
- f. Meningkatkan kesejahteraan keluarga madrasah.
- g. Menanamkan rasa tanggung jawab memiliki madrasah.

3. Struktur organisasi

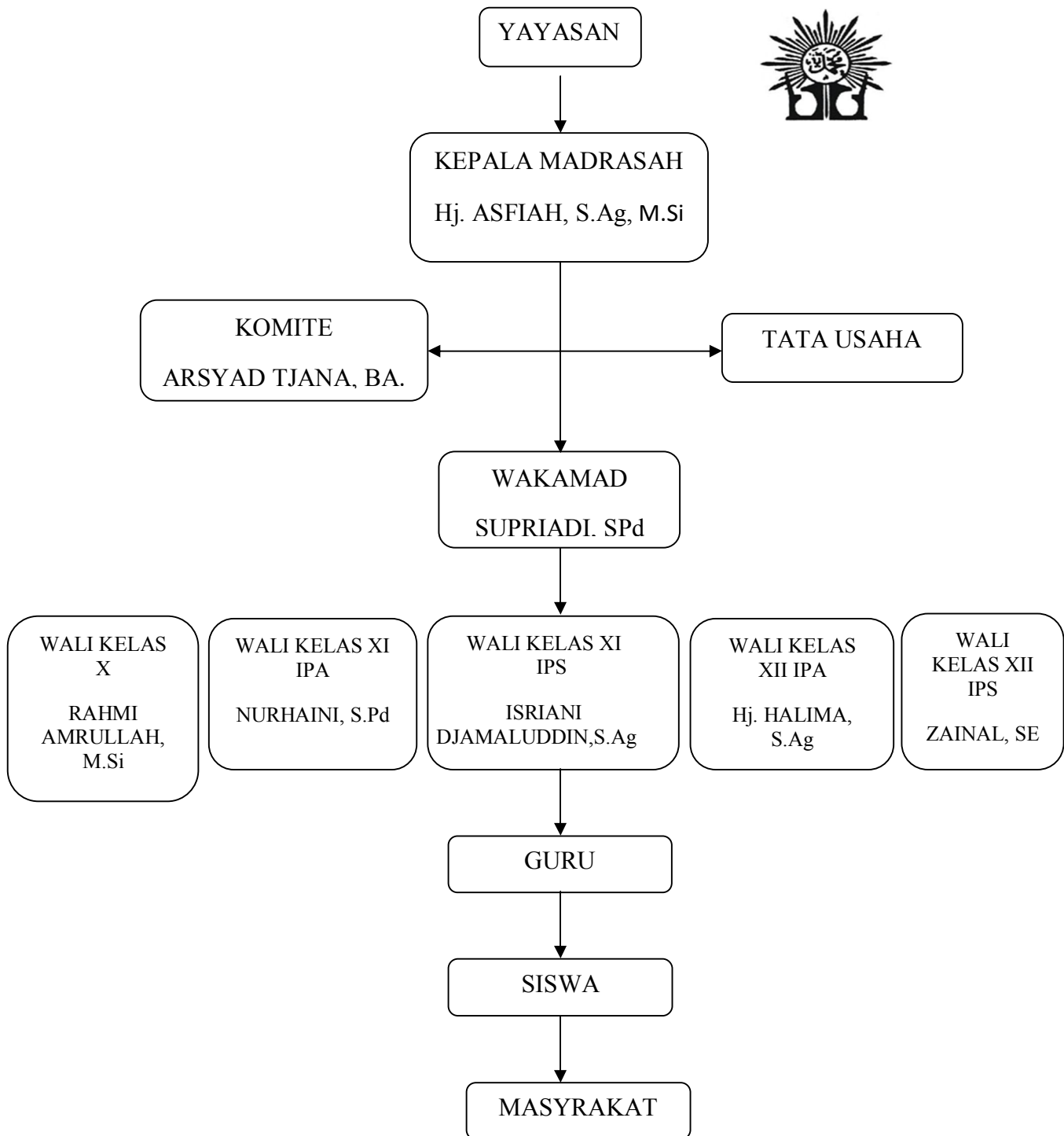
Struktur Organisasi Madrasah Aliyah Muhammadiyah Kalosi

Setiap organisasi yang formal setidaknya memiliki struktur kepengurusan secara sistematis dalam menjalankan roda organisasi. Dengan adanya struktur ini setiap orang yang berbeda dalam organisasi tersebut dapat menyadari apa yang telah menjadi tugas dan tanggung jawabnya, sehingga kegiatan dalam organisasi tersebut dapat berjalan sesuai dengan tujuan yang hendak dicapai. Begitu juga dengan sekolah, pada umumnya ada dua fungsional dalam penyelenggaraan pendidikan dan pengajaran, yakni jabatan struktural dan jabatan fungsional. Jabatan struktural yakni jabatan dalam sekolah mulai dari kepala sekolah sampai wali kelas termasuk jabatan sebagai koordinator dan konseling. Sedangkan jabatan fungsional adalah jabatan yang dipegang oleh guru sehubungan dengan jabatannya sebagai pendidik dan pengajar. Kepala sekolah selaku pemimpin tertinggi dalam sebuah lembaga pendidikan (sekolah) bertanggung jawab terhadap kelangsungan pendidikan dan pengajaran di sekolah yang dipimpinnya. Demikian pula dengan Madrasah Aliyah Muhammadiyah Kalosi dapat kita lihat pada struktur organisasi seperti yang telah digambarkan di atas.

4. Letak geografis

Madrasah Aliyah Muhammadiyah Kalosi berada satu kompleks dengan Madrasah Tsanawiyah Muhammadiyah Kalosi yang terletak di jalan Jendral Ahmad Yani kelurahan Kalosi kec. Alla kab. Enrekang.

5. Keadaan guru

Guru adalah salah satu komponen penting dalam proses belajar mengajar yang ikut berperan dan berusaha membentuk sumber daya manusia yang potensial di bidang pembangunan, khususnya dalam pembangunan agama dan pembangunan

manusia seutuhnya, yakni utuh rohani dan jasmani. Dengan demikian, profesi sebagai guru bukan pekerjaan yang ringan, melainkan tanggung jawab yang berat membangun manusia terdidik. Pengajaran dan pengarahan seorang guru terhadap anak didiknya merupakan tumpuan perhatian dan usaha pembinaan pendidik atau pengajaran yang diberikan.

Guru merupakan salah satu unsur di bidang pendidikan yang harus betul-betul melibatkan segala kemampuannya, ikut serta aktif dan menempatkan kedudukannya sebagai tenaga profesional sesuai dengan tuntutan masyarakat yang semakin berkembang. Perlu juga dipahami bahwa guru bukan hanya sebagai pengajar akan tetapi juga sebagai pendidik dan sekaligus sebagai pembimbing.

Dari berbagai tanggung jawab yang diemban oleh seorang guru menunjukkan bahwa guru memiliki bagian tersendiri dengan berbagai ciri khasnya. Demikian pula dengan guru-guru yang ada di Madrasah Aliyah Muhammadiyah kalosi tidak lepas dari tanggung jawabnya sebagai guru, yaitu tanggung jawab keprofesionalannya. Kemampuan profesional seorang guru sangat menentukan keberhasilan dalam menerapkan pelajaran dan kapasitas intelektualnya yang dapat mencerminkan kemampuan seseorang untuk menerapkan bahan pelajaran. Demikian juga sifat edukasi sosial bagi guru, yakni tidak hanya melaksanakan tugas mengajar melainkan bersifat mendidik anak agar dapat menyesuaikan diri dengan lingkungan masyarakat dan memiliki kehidupan yang baik. Dengan demikian, seorang guru bukan hanya dituntut untuk mengajar tetapi harus mampu memberikan dorongan belajar serta membantu mengarahkan anak didik atau siswa mencapai tujuan pendidikan.

Untuk mengetahui keadaan guru di Madrasah Aliyah Muhammadiyah kalosi, dapat dilihat pada tabel berikut:

Tabel 2.
Keadaan Guru Madrasah Aliyah Muhammadiyah Kalosi

No.	Nama guru	Bidang studi
01.	Hj. Asfiah, S.Ag, M.Si	Biologi
02.	Supardi, S.Pd	Geografi
03.	Nurhaini, S.Pd	Fisika
04.	Rahmi Amrullah, S. Si	Kimia
05.	Hayana, S.Pd.i	Matematika
06.	Juarni Bama, S.Pd	Bahasa inggris
07.	Salma Sutarman, S.Pd	Bahasa indonesia
08.	Zaenal, SE.	Ekonomi
09.	Dra. Nasriani	Fiqih
10.	Hj. Halimah, S.Ag	Aqidah Akhlak
11.	Kasmawan, S.Pd.i	SKI
12.	Hamzah, S.Ag	Bahasa Arab
13.	Huzain Salam	Kemuhammadiyaan
14.	Yasir, S.Pd	Olahraga
15.	Nasaruddin, S.Kom	TIK
16.	Isriani Djamaluddin, S.Ag	Bahasa inggris

17.	Muhsriyani, S.Pd	PKn/Sosiologi
18.	Muflihah Djamaluddin, SH	Kesenian

Sumber data: kantor Madrasah Aliyah Muhammadiyah kalosi tahun ajaran 2012/2013

6. Keadaan siswa

Siswa atau anak didik sebagai komponen pendidikan yang tidak bisa terlepas dari sistem pendidikan, sehingga ada aliran pendidikan yang menempatkan anak didik sebagai pusat segala usaha pendidikan. Mengingat pendidikan itu merupakan proses pembinaan dan perkembangan terhadap potensi fitrah yang dimiliki anak didik. Guru sebagai pendidik dan pengajar sedangkan siswa sebagai peserta didik. Oleh karena itu, siswa merupakan harapan suatu lembaga pendidikan agar nantinya dapat mencapai tujuan pendidikan yang ingin dicapai bersama. Untuk jelasnya dapat dilihat rincian jumlah siswa pada tabel berikut:

Tabel 3.

Jumlah Siswa Madrasah Aliyah Muhammadiyah Kalosi

Tahun Ajaran 2012/2013

No.	Kelas	Laki-Laki	Perempuan	Jumlah
1.	X	07	24	31
2.	XI IPA	02	11	13
3.	XI IPS	03	13	16
4.	XI IPA	04	13	17
5.	XI IPS	05	11	16
Jumlah		21	72	93

Sumber data: kantor Madrasah Aliyah Muhammadiyah Kalosi tahun ajaran 2012/2013

7. Keadaan sarana dan prasarana

Untuk menunjang kelancaran proses pendidikan, MA. Muhammadiyah kalosi berusaha melengkapi sarana dan prasarananya, yang lebih jelasnya dapat dilihat pada tabel berikut:

Tabel 4.

Keadaan Sarana Dan Prasarana

No.	Ruangan	Banyaknya
1.	Kantor	1 buah
2.	Kelas	5 Buah
3.	Perpustakaan/laboratorium	1 Buah
4.	Lapangan Olahraga	2 Buah
5.	Mushollah	1 Buah
6.	Wc	4 Buah
7.	Kantin	2 Buah

Sumber data: kantor Madrasah Aliyah Muhammadiyah Kalosi tahun ajaran 2012/2013

B. Pemahaman Fikih Di Madrasah Aliyah Muhammadiyah Kalosi Kab.

Enrekang.

Tabel 5.

Daftar Nilai Fikih Siswa

No	Nama Siswa	Nilai
1.	Aswan	85

2.	Anto Wijaya	90
3.	Lucky Pratama	85
4.	Nur Alim Syah	90
5.	Umar	80
6.	Dina Mardiana	90
7.	Ekayanti Hasmir	90
8.	Kadaria	80
9.	Miftahul Jannah	95
10.	Nur Wilda	85
11.	Putrima	85
12.	Rasnawati	75
13.	Salma	90
14.	Ummu Halizah Z	95
15.	Deasi	85
16.	Duruk	75
17.	Irmawati	80
18.	Mega Budiarti	85
19.	Munawwarah	95
20.	Mutmainnah Akbar	85
21.	Nuriati	75
22.	Nirwana	85

23.	Rahmadani	95
24.	Siti Arabiyah	75
25.	Sri Hardiyanti	80
26.	Suharnianti	85
27.	Wahyuni	80
28.	Fitra Kurnia	85

Sumber data: dokumen nilai semester II siswa kelas XI Madrasah Aliyah Muhammadiyah Kalosi tahun ajaran 2011/2012.

Dari nilai semester II pada kelas XI Madrasah Aliyah Muhammadiyah Kalosi tahun ajaran 2011/2012 di atas, maka dibuatlah tabel frekuensi dengan langkah sebagai berikut:

1. Menentukan banyak kelas interval dengan rumus:

$$K = 1 + 3,3 \log n$$

$$= 1 + 3,3 \log 28$$

$$= 1 + (3,3) (1,447)$$

$$= 1 + 4,775$$

$$= 5,775 \text{ dibulatkan menjadi } 6$$

Keterangan:

K = banyak kelas

$N =$ banyaknya sampel

2. Menentukan rentang kelas dengan rumus:

$$R = \text{data terbesar} - \text{data terkecil}$$

$$= 95 - 75$$

$$= 20$$

3. Menghitung panjang kelas

$$P = \frac{R}{K}$$

$$= \frac{20}{6}$$

$$= 3,33 \text{ dibulatkan menjadi } 3$$

Keterangan:

$P =$ panjang kelas

$R =$ range (rentang kelas)

$K =$ banyaknya kelas

Dengan $P = 3$, maka dimulai data terkecil sehingga diambil 75 sebagai ujung bawah kelas pertama.

4. Membuat tabel distribusi frekuensi

Tabel 6.

**Data Distribusi Frekuensi Nilai Siswa
Madrasah Aliyah Muhammadiyah Kalosi**

Interval	Frekuensi
75 – 77	4
78 – 80	5
81 – 83	0
84 – 86	10
87 – 89	0
90 – 92	5
93 – 95	4
Jumlah	28

Berdasarkan hasil analisis data tersebut diatas, maka diketahui bahwa siswa yang mendapat nilai dengan interval 75-77 berjumlah 4 orang, siswa yang mendapat nilai interval 78-80 berjumlah 5 orang, siswa yang mendapat nilai interval 84-86 berjumlah 10 orang, siswa yang mendapat nilai interval 90-92 berjumlah 5 orang, siswa yang mendapat nilai interval 93-95 berjumlah 4 orang.

Tabel. 7
Tabel Frekuensi Untuk Menghitung Nilai Rata-Rata
Pemahaman Fikih Siswa

Interval	Frekuensi	Titik tengah	fi . xi
75-77	4	76	304
78-80	5	79	395
81-83	0	82	0
84-86	10	85	850
87-89	0	88	0
90-92	5	91	455
93-95	4	94	376
Jumlah	28		2380

Menghitung mean atau rata-rata dari data tersebut diatas dengan menggunakan rumus sebagai berikut:

$$\begin{aligned}
 M &= \frac{\sum_{i=1}^k f_i \cdot x_{ib}}{\sum_{i=1}^k f_i} \\
 &= \frac{2380}{28} \\
 &= 85
 \end{aligned}$$

Keterangan:

M = rata-rata

fi = frekuensi

x_i = titik tengah

Tabel. 8

**Tabel Distribusi Frekuensi Dan Persentase
Pemahaman Fiqih Siswa**

Interval	Frekuensi	Persentase (%)	Kategori
0-34	0	0	Sangat rendah
35-54	0	0	Rendah
55-64	0	0	Sedang
65-84	9	32,14	Tinggi
85-100	19	67,85	Sangat tinggi
Jumlah	28	100%	

Dengan demikian dapat disimpulkan bahwa tingkat pengetahuan fiqih siswa kelas XI di Madrasah Aliyah Muhammadiyah Kalosi kab. Enrekang termasuk kategori sangat tinggi atau sangat baik, berdasarkan jumlah persentase yang diperoleh mencapai 67,85%.

Dari hasil yang diperoleh tersebut diatas menggambarkan bahwa tingkat pemahaman fiqih di Madrasah Aliyah Muhammadiyah Kalosi memang sudah sangat baik, hal ini sesuai dengan perkataan guru fiqih kelas XI Dra. Nasriani:

Dengan melihat perkembangan anak didik mulai dari mereka kelas X sampai sekarang dari sekian siswa rata-rata memiliki tingkat pengetahuan yang sudah

bisa dikatakan diatas rata-rata. Hal ini dibuktikan dengan prestasi yang mereka miliki khususnya di bidang studi fiqih.¹

C. Pengamalan ibadah siswa di Madrasah Aliyah Muhammadiyah kalosi

Shalat secara bahasa berarti doa sedangkan menurut istilah syara', shalat adalah suatu perbuatan yang tersusun dari beberapa perkataan, perbuatan yang dimulai dengan takbir dan diakhiri dengan salam, sesuai dengan syarat-syarat yang telah ditentukan.

Dalam melakukan penelitian terhadap siswa dalam melaksanakan ibadah shalat zhuhur secara berjamaah di mushollah yang ada di lingkungan Madrasah Aliyah Muhammadiyah Kalosi, maka peneliti memperoleh data sebagai berikut:

Tabel. 9

Daftar Pengamalan Ibadah Shalat Zuhur Secara Berjamaah

No	Nama Siswa	Kriteria
1.	Aswan	Sangat Rajin
2.	Anto Wijaya	Rajin
3.	Lucky Pratama	Kadang-kadang
4.	Nur Alim Syah	Rajin
5.	Umar	Rajin
6.	Dina Mardiana	Rajin
7.	Ekayanti Hasmir	Sangat rajin
8.	Kadaria	Sangat rajin

¹ Dra. Nasriani, *Guru Bidang Studi Fiqih* (wawancara) 6 september 2012

9.	Miftahul Jannah	Sangat rajin
10.	Nur Wilda	Rajin
11.	Putrima	Kadang-kadang
12.	Rasnawati	Kadang-kadang
13.	Salma	Kadang-kadang
14.	Ummu Halizah Z	Rajin
15.	Deasi	Rajin
16.	Duruk	Malas
17.	Irmawati	Kadang-kadang
18.	Mega Budiarti	Rajin
19.	Munawwarah	Sangat rajin
20.	Mutmainnah Akbar	Rajin
21.	Nuriati	Malas
22.	Nirwana	Kadang-kadang
23.	Rahmadani	Sangat rajin
24.	Siti Arabiyah	Kadang-kadang
25.	Sri Hardiyanti	Rajin
26.	Suharnianti	Rajin
27.	Wahyuni	Kadang-kadang
28.	Fitra Kurnia	Sangat rajin

Sumber data: observasi langsung pada tanggal 3-19 september 2012

Dari data hasil observasi tersebut di atas, maka dibuatlah tabel frekuensi sebagai berikut:

Tabel 10.
Data Distribusi Frekuensi Pengamalan Ibadah Shalat
Zuhur Secara Berjamaah

Kategori	Frekuensi
Malas	2
Kadang-kadang	8
Rajin	11
Sangat rajin	7
Jumlah	28

Berdasarkan hasil analisis data tersebut diatas, maka diketahui bahwa siswa yang malas berjumlah 2 orang, siswa yang kadang-kadang melaksanakan shalat zhuhur secara berjamaah berjumlah 8 orang, siswa yang rajin berjumlah 11 orang dan siswa yang sangat rajin/tidak pernah alpa melaksanakan shalat zhuhur secara berjamaah berjumlah 7 orang.

Berdasarkan hasil analisis data tersebut diatas, maka dapat disimpulkan bahwa pengamalan ibadah shalat zhuhur secara berjamaah di Madrasah Aliyah Muhammadiyah Kalosi sudah baik berdasarkan jumlah frekuensi siswa yang rajin berjumlah 11 orang dibanding dengan siswa yang malas maupun kadang-kadang melaksanakan ibadah shalat secara berjamaah.

Dari hasil analisis data yang diperoleh tersebut didukung oleh perkataan kepala sekolah yaitu Hj. Asfiah, S.Ag, M.Si. yang mengatakan bahwa:

Pengamalan ibadah siswa di sekolah ini khususnya pelaksanaan shalat zhuhur secara berjamaah sudah sangat baik. Hal ini berdasarkan pada antusiasme siswa dalam melaksanakan shalat bukan karena adanya peraturan yang mengharuskan siswa shalat berjamaah akan tetapi memang karena kesadaran yang dimiliki masing-masing siswa. Memang di sekolah ini ada peraturan yang mengharuskan siswa shalat berjamaah di mushollah. Akan tetapi tidak terlalu memaksa karena tidak ada penindakan tegas bagi yang tidak mematuhi. Walaupun begitu para siswa tetap memiliki kesadaran untuk shalat berjamaah dimesjid bukan karena dipaksa akan tetapi memang karena kesadaran yang mereka miliki.²

Lebih lanjut guru bidang studi fiqih yaitu Dra. Nasriani juga mengatakan bahwa:

Pengamalan ibadah siswa khususnya shalat zhuhur secara berjamaah di mushollah sudah sangat menggembirakan. Hal ini, karena kesadaran siswa untuk shalat sudah sangat tinggi. Mungkin mereka beranggapan bahwa shalat bukan cuma sekedar kewajiban tetapi juga merupakan kebutuhan. Hal ini karena setiap kali saya memberikan pelajaran tentang shalat selalu menekankan akan pentingnya shalat.³

Tabel 11.

**Tabel Perbandingan Nilai Fiqih Dengan Pengamalan
Ibadah Shalat Zuhur Siswa**

No	Nama Siswa	Nilai fiqih	Pengamalan ibadah
1.	Aswan	85	Sangat rajin
2.	Anto Wijaya	90	Rajin
3.	Lucky Pratama	85	Kadang-kadang

² Hj. Asfiah, *Kepala Sekolah (wawancara)*, 20 september 2012

³ Dra. Nasriani, *Guru Bidang Studi Fiqih (wawancara)* 21 september 2012

4.	Nur Alim Syah	90	Rajin
5.	Umar	80	Rajin
6.	Dina Mardiana	90	Rajin
7.	Ekayanti Hasmir	90	Sangat rajin
8.	Kadaria	80	Sangat rajin
9.	Miftahul Jannah	95	Sangat rajin
10.	Nur Wilda	85	Rajin
11.	Putrima	85	Kadang-kadang
12.	Rasnawati	75	Kadang-kadang
13.	Salma	90	Kadang-kadang
14.	Ummu Halizah Z	95	Rajin
15.	Deasi	85	Rajin
16.	Duruk	75	Malas
17.	Irmawati	80	Kadang-kadang
18.	Mega Budiarti	85	Rajin
19.	Munawwarah	95	Sangat rajin
20.	Mutmainnah Akbar	85	Rajin
21.	Nuriati	75	Malas
22.	Nirwana	85	Kadang-kadang
23.	Rahmadani	95	Sangat rajin
24.	Siti Arabiyah	75	Kadang-kadang

25.	Sri Hardiyanti	80	Rajin
26.	Suharnianti	85	Rajin
27.	Wahyuni	80	Kadang-kadang
28.	Fitra Kurnia	85	Rajin

Dari tabel diatas maka dapat disimpulkan bahwa rata-rata siswa yang mendapat nilai 85 keatas begitu rajin atau sangat antusias dalam melaksanaka shalat zhuhur secara berjamaah di mushollah yang ada di lingkungan sekolah, sedangkan siswa yang kadang-kadang dan juga malas rata-rata mendapat nilai di bawah 85. Sehingga dapat dikatakan bahwa tingkat pemahaman fiqih sangat berpengaruh terhadap pengamalan ibadah siswa khususnya ibadah shalat zhuhur secara berjamaah di Madrasah Aliyah Muhammadiyah Kalosi.

Tabel 12.

Nilai Pengamalan Ibadah Shalat

Siswa Secara Berjamaah

No	Nama Siswa	Nilai
1.	Aswan	95
2.	Anto Wijaya	90
3.	Lucky Pratama	80
4.	Nur Alim Syah	90
5.	Umar	90

6.	Dina Mardiana	90
7.	Ekayanti Hasmir	95
8.	Kadaria	95
9.	Miftahul Jannah	95
10.	Nur Wilda	90
11.	Putrima	80
12.	Rasnawati	80
13.	Salma	80
14.	Ummu Halizah Z	90
15.	Deasi	90
16.	Duruk	75
17.	Irmawati	80
18.	Mega Budiarti	90
19.	Munawwarah	95
20.	Mutmainnah Akbar	90
21.	Nuriati	75
22.	Nirwana	80
23.	Rahmadani	95
24.	Siti Arabiyah	80
25.	Sri Hardiyanti	90
26.	Suharnianti	90

27.	Wahyuni	80
28.	Fitra Kurnia	95

D. Pengaruh yang signifikan antara pemahaman fiqih dengan pengamalan ibadah siswa di Madrasah Aliyah Muhammadiyah Kalosi Kabupaten Enrekang.

Untuk menguji adanya pengaruh antara tingkat pemahaman fiqih dengan pengamalan ibadah siswa, maka dilakukan analisis data sebagai berikut:

Tabel. 13

Analisis Data Pemahaman Fiqih Dengan Pengamalan Ibadah Siswa

No. Responden	X_i	Y_i	X_i^2	Y_i^2	$X_i Y_i$
1.	85	95	7225	9025	8075
2.	90	90	8100	8100	8100
3.	85	80	7225	6400	6800
4.	90	90	8100	8100	8100
5.	80	90	6400	8100	7200
6.	90	90	8100	8100	8100
7.	90	95	8100	9025	8550
8.	80	95	6400	9025	7600
9.	95	95	9025	9025	9025
10.	85	90	7225	8100	7650

11.	85	80	7225	6400	6800
12.	75	80	5625	6400	6000
13.	90	80	8100	6400	7200
14.	95	90	9025	8100	8550
15.	85	90	7225	8100	7650
16.	75	75	5625	5625	5625
17.	80	80	6400	6400	6400
18.	85	90	7225	8100	7650
19.	95	95	9025	9025	9025
20.	85	90	7225	8100	7650
21.	75	75	5625	5625	5625
22.	85	80	7225	6400	6800
23.	95	95	9025	9025	9025
24.	75	80	5625	6400	6000
25.	80	90	6400	8100	7200
26.	85	90	7225	8100	7650
27.	80	80	6400	6400	6400
28.	85	95	7225	9025	7650
Jumlah	2375	2445	203350	214725	208100

Dari tabel tersebut diatas, maka diperoleh data sebagai berikut:

$$n = 28$$

$$\sum X_i = 2451$$

$$\sum Y_i = 2445$$

$$\sum X_i^2 = 215583$$

$$\sum Y_i^2 = 214745$$

$$\sum X_i Y_i = 215205$$

Sebelum analisis regresi sederhana, maka terlebih dahulu dihitung nilai \bar{x} dan \bar{y} :

$$\bar{x} = \frac{\sum X}{n} = \frac{2451}{28} = 87,53$$

$$\bar{y} = \frac{\sum Y}{n} = \frac{2445}{28} = 87,32$$

Analisis regresi sederhana dengan rumus:

$$Y' = a + bX$$

Karena nilai a dan b belum diketahui, maka terlebih dahulu dicari nilainya:

➤ Menghitung nilai b dengan menggunakan rumus sebagai berikut:

$$\begin{aligned} b &= \frac{n(\sum XY) - (\sum X)(\sum Y)}{n(\sum X^2) - (\sum X)^2} \\ &= \frac{28(208100) - (2375)(2445)}{28(203350) - (2375)^2} \end{aligned}$$

$$\begin{aligned}
 &= \frac{5826800 - 5806875}{5693800 - 5640625} \\
 &= \frac{19925}{53175} \\
 &= 0,37
 \end{aligned}$$

➤ Untuk menghitung nilai a menggunakan rumus sebagai berikut:

$$\begin{aligned}
 a &= \frac{\sum Y - b \sum X}{n} \\
 &= \frac{2445 - (0,37)(2375)}{28} \\
 &= \frac{2445 - 875,75}{28} \\
 &= \frac{1569,25}{28} \\
 &= 56,04
 \end{aligned}$$

Jadi persamaan regresinya adalah $Y' = 56,04 + 0,37X$

Persamaan regresi tersebut diartikan bahwa bila pengaruh tingkat pengetahuan fiqih bertambah 1 satuan, maka nilai rata-rata pengamalan ibadah akan bertambah 0,37.

Kesalahan baku regresinya adalah sebagai berikut:

$$\begin{aligned}
 S_c &= \sqrt{\frac{\sum Y^2 - a \cdot \sum Y - b \cdot \sum XY}{n - 2}} \\
 &= \sqrt{\frac{214745 - (56,04)(2445) - (0,37)(208100)}{28 - 2}} \\
 &= \sqrt{\frac{214745 - 137017,8 - 76997}{28 - 2}}
 \end{aligned}$$

$$\begin{aligned}
 &= \sqrt{\frac{77727.2 - 76997}{26}} \\
 &= \sqrt{\frac{730,2}{26}} \\
 &= 28,08
 \end{aligned}$$

Untuk kesalahan baku regresi b, dirumuskan sebagai berikut:

$$\begin{aligned}
 S_b &= \sqrt{\frac{S_c}{\sum X^2 - \frac{(\sum X)^2}{n}}} \\
 &= \sqrt{\frac{28,08}{203350 - \frac{(2375)^2}{28}}} \\
 &= \sqrt{\frac{28,08}{203350 - \frac{5640625}{28}}} \\
 &= \sqrt{\frac{28,08}{203350 - 201450,89}} \\
 &= \sqrt{\frac{28,08}{1899,11}} \\
 &= 0,01
 \end{aligned}$$

Selanjutnya dilakukan uji signifikan dengan langkah-langkah sebagai berikut:

- a. Menentukan formulasi hipotesis

$$H_a : r \neq 0$$

$$H_o : r = 0$$

- b. Menentukan taraf nyata α dan nilai t_{tabel}

Mencari t_{tabel} dengan menggunakan tabel distribusi t dengan taraf signifikan:

$$\alpha = 0,05 \text{ dan } db = N - 1$$

$$db = N - 1$$

$$= 28 - 1$$

$$= 27$$

Jadi t_{tabelnya} adalah $27 : 0,05 = 1,70$

- c. Menentukan kriteria pengujian

H_0 diterima jika $t_{\text{hitung}} < t_{\text{tabel}}$

H_0 ditolak jika $t_{\text{hitung}} > t_{\text{tabel}}$

- d. Menentukan nilai uji statistik

$$t_o = \frac{b - B_o}{S_b}$$

$$= \frac{0,37 - 0}{0,01}$$

$$= \frac{0,37}{0,01}$$

$$= 37$$

Berdasarkan hasil analisis inferensial diatas, maka diperoleh nilai sebagai berikut:

Nilai $t_{\text{tabel}} = 1,70$

Nilai $t_{hitung} = 37$

Dari data tersebut diatas, maka $t_{hitung} > t_{tabel}$ sehingga H_0 ditolak. Oleh karena itu, hipotesis yang diajukan diterima. Hal tersebut menunjukkan bahwa tingkat pemahaman fiqih berpengaruh terhadap pengamalan ibadah siswa kelas XI Madrasah Aliyah Muhammadiyah Kalosi Kab. Enrekang.

E. Pengamalan Ibadah Siswa

a. Ibadah shalat

Pengamalan ibadah shalat siswa di madrasah aliyah muhammadiyah kalosi sudah sangat baik berdasarkan pada perhitungan yang telah dipaparkan diatas.

b. Ibadah puasa

Pengamalan ibadah puasa sudah lumayan khususnya ibadah puasa ramadhan karena ini merupakan ibadah wajib bagi orang yang telah dewasa. Akan tetapi kalau ibadah puasa sunnah masih sangat kurang.

c. Ibadah zakat

Pengamalan ibadah zakat khususnya zakat fitrah tiap tahun mereka keluarkan karena para siswa masi berada dalam tanggung jawab orang tuanya.

d. Ibadah haji

Ibadah haji belum mereka tunaikan karena keterbatasan biaya.

BAB V

PENUTUP

A. Kesimpulan

Berdasarkan hasil penelitian mengenai pengaruh tingkat pemahaman fikih terhadap pengamalan ibadah siswa, maka dapat disimpulkan sebagai berikut:

1. Pemahaman fikih di Madrasah Aliyah Muhammadiyah Kalosi dapat dikategorikan sangat bagus atau sangat tinggi. Hal ini berdasarkan pada nilai rata-rata yang diperoleh siswa mencapai 67,85%.
2. Pengamalan ibadah siswa sudah sangat bagus berdasarkan hasil pengamatan dimana siswa yang rajin dan sangat rajin berjumlah 18 orang lebih banyak dibandingkan dengan siswa yang malas dan juga kadang-kadang yang hanya berjumlah 10 orang.
3. Terdapat pengaruh yang signifikan antara pemahaman fikih dengan pengamalan ibadah siswa. Hal ini dibuktikan setelah melakukan perhitungan, maka diperoleh nilai $t_{tabel} = 1,70$ sedangkan $t_{hitung} = 37$. Dengan demikian, maka t_{hitung} lebih besar dari t_{tabel} . Oleh karena itu, maka hipotesis diterima atau disetujui, sehingga dapat disimpulkan bahwa terdapat pengaruh positif antara tingkat pemahaman fikih dengan pengamalan ibadah siswa di Madrasah Aliyah Muhammadiyah Kalosi.

B. Saran

Sehubungan dengan kesimpulan hasil penelitian yang telah dikemukakan di atas, maka penulis memberikan saran:

1. Untuk lebih meningkatkan lagi pemahaman siswa tentang fikih, maka diharapkan kepada guru bidang studi tersebut agar dapat mengajar lebih profesional lagi agar bisa menimbulkan semangat belajar dalam diri siswa.
2. Agar pelaksanaan shalat zuhur secara berjamaah lebih efektif maka diharapkan agar supaya diberlakukan suatu peraturan yang mewajibkan semua siswa shalat secara berjamaah di mushollah yang ada di lingkungan madrasah.

DAFTAR PUSTAKA

- Abdullah, Abdurrahmaan Saleh. *Teori-teori Pendidikan Berdasarkan Al-Quran*. (Terjemah, H. M. Arifin dan Zainuddin), (Cet. II; Jakarta: Rineka Cipta, 1994).
- Ahmad, M. dkk. *Pengembangan Kurikulum*. (Cet. I; Bandung: Pustaka Setia, 1998).
- Arief, Armai. *Pengantar Ilmu dan Metodologi Pendidikan Islam*. (Jakarta: Ciputat Pers, 2002).
- Arifin, M. *Ilmu Pendidikan Islam*. (Cet. IV; Jakarta: Bumi Aksara, 1996).
- Arikunto, Suharsimi. *Prosedur Penelitian Suatu Pendekatan Praktek*. (Cet. XI; Jakarta: PT Aneka Cipta, 1998).
- Arikunto, Suharsimi. *Dasar-dasar Evaluasi Pendidikan*. (Cet. III; Jakarta: Bumi Aksara, 2002).
- Ash Shiddiqy, Hasby, *Kuliah Ibadah*, (Cet. 1; Semarang: PT Pustaka Rizki Putra, 2000).
- Darajat, Zakiah. *Ilmu Pendidikan Islam*. (Cet. VIII; Jakarta: Bumi Aksara, 2004).
- Daradjat, Zakiah, dkk. *Dasar-Dasar Agama Islam: Buku Teks Pendidikan Agama Islam Pada Perguruan Tinggi Umum*. (Cet. IX; Jakarta: Bulan Bintang, 1994).
- Depag RI, *Al-Qur.an dan Terjemahnya*, (Semarang: PT Karya Toha Putra, 1995).
- Depdiknas. *Kamus Besar Bahasa Indonesia*. (Cet. III; Jakarta: Balai Pustaka, 1994).
- Dimiyati dan Mudjiono, *Belajar dan pembelajaran* (Cet. II; Jakarta: PT Rineka Cipta, 2002).
- Djazuli, A. I Nurol Aen, *Ushul Fiqih Metodologi Hukum Islam* (Cet. I; Jakarta: PT Raja Grafindo Persada, 2000).
- Ensiklopedia Hukum Islam*, (Cet. III; Jakarta : Ichtiar Baru van Hoeve, 1999).
- Hadi, Sutrisno. *Metodologi Riset*. (Cet. I; Yogyakarta: Andi offset, 1990).
- Majieb, M. Abdul dkk, *Kamus Istilah Fiqih*, (Cet. II; Jakarta : PT Pustaka Firdaus, 1995).

- Mubarok, Jaih. *Kaidah Fiqih, Sejarah dan Kaidah Asasi*, (Cet. I; Jakarta: PT Raja Grafindo Persada, 2002).
- Nasution, Lahmuddin. *Fiqih I*. (.....: Logos, 1995).
- Nasution, S. *Metode Research*. (Cet, VIII; Jakarta : PT Bumi Aksara, 2006).
- Nata, Abuddin. *Masail Al-Fiqhiyah* (Cet. II; Jakarta: Kencana, 2006)
- Nata, Abuddin. *Ilmu Pendidikan Islam*. (Cet. I; Jakarta: Kencana Prenada Media Group, 2010).
- Poerwadarminta, W. J. S. *Kamus Umum Bahasa Indonesia*, (Cet. VIII; Jakarta : Balai Pustaka, 1985)
- Purwanto, Ngalm. *Prinsip-prinsip dan Tehnik Evaluasi Pengajaran*. (Cet. XI; Bandung: PT Remaja Rosdakarya, 2002).
- Ritonga, A. Rahman, *Fiqh Ibadah*, (Cet. II; Jakarta: Gaya Media Pratama, 2002).
- Samin,Sabri, Andi Narmaya Aroeng, *Fiqih II*, (Makassar: Alauddin Press, 2010).
- Surahman, Winarno, *Pengantar Penelitian Ilmiah Dasar Metode dan Tehnik* (Cet. I; Bandung: Tarsito, 1992).
- Sudjana, Nana. *Penelitian dan Penilaian Pendidikan*, (Bandung: Sinar Baru, 1989).
- Syah, Muhibbin. *Psikologi Pendidikan Dengan Pendekatan Baru*. (Cet. VII; Bandung: PT Remaja Rosdakarya, 2002).
- Syafei' Rachmat. *Fiqih Muamalah*. (Bandung: Pustaka Setia, 2001).
- Syukur, Asywadie. *Pengantar Ilmu Fiqih Dan Usul Fiqih*, Ccet. I; Surabaya: PT Bina Ilmu, 1990)
- Tafsir, Ahmad. *Ilmu Pendidikan Dalam Perspektif Islam*. (Cet. I; Bandung: PT Remaja Rosdakarya, 1992).
- Usman, M. Basyiruddin. *Metodologi Pembelajaran Agama Islam*. (Cet. I; Jakarta: Ciputat Pres, 2002).

Yasin, Salehuddin, Borahima. *Pengelolaan Pembelajaran*. (Makassar: Alauddin Press, 2002).

RIWAYAT HIDUP



Mustafa dilahirkan di To'kuang Desa Mundan Kec. Masalle Kab. Enrekang, tepatnya pada tanggal 11 Mei 1989. Anak bungsu dari delapan (8) bersaudara, anak dari pasangan Lagak dan Napia. Penulis memasuki jenjang pendidikan di SDK Lombok pada tahun 1997 dan tamat pada tahun 2002. Kemudian melanjutkan pendidikan tingkat pertama di SLTP Negeri 3 Alla pada tahun yang sama yaitu 2002 dan tamat pada tahun 2005. Kemudian Penulis melanjutkan pendidikan di MA. Muhammadiyah Kalosi dan Tamat pada tahun 2008. Pada tahun 2008 penulis pun diterima di Universitas Islam

Negeri Alauddin Makassar pada Jurusan Pendidikan Agama Islam Fakultas Tarbiyah dan Keguruan.

Selama menempuh pendidikan penulis aktif dalam organisasi IPM dan organisasi Daerah namun hal itu sudah dianggap cukup oleh penulis. Dengan berpegang pada prinsip hidupnya

“ Hidup didunia ini tidak ada yang sempurna maka sesuatu hal yang dikerjakan tidak akan selesai jika kita menginginkan kesempurnaan”

” Dalam berusaha kita tidak boleh menunda-nunda waktu,,,, kerjakanlah apa yang bisa dikerjakan hari ini karena hari esok akan ada lagi hal yang akan dikerjakan”

Mungkin prinsip tersebut yang membuat penulis bertahan di balik besarnya perjuangan menempuh pendidikan ini, dan juga berkat Rahmat Allah SWT. dan iringan do'a yang tulus ikhlas dari orangtua dan saudara (i), Selama kurang lebih lima (5) tahun menempuh pendidikan akhirnya Penulis berhasil menyelesaikan studi pada jurusan Pendidikan Agama Islam Fakultas Tarbiyah dan Keguruan UIN Alauddin Makassar pada tahun 2013.