

**EFEKTIFITAS PEMBELAJARAN DENGAN STRATEGI *SELF REGULATED
LEARNING* TERHADAP HASIL BELAJAR SISWA DALAM MATA
PELAJARAN BIOLOGI KELAS XI MA SYEKH YUSUF
KABUPATEN GOWA**



Skripsi

*Diajukan untuk Memenuhi Salah Satu Syarat Meraih Gelar Sarjana
Pendidikan Biologi (S.Pd) pada Prodi Pendidikan Biologi
Fakultas Tarbiyah dan Keguruan
UIN Alauddin Makassar*

Oleh

SYAHRUL
NIM. 20403107112

**FAKULTAS TARBIYAH DAN KEGURUAN
UNIVERSITAS ISLAM NEGERI ALAUDDIN
MAKASSAR
2011**

HALAMAN PERSEMBAHAN

Tulislah catatan kecil di Blog pribadi anda, suatu saat akan ada laki-laki parubaya yang membacanya dan berkata “dia masih bertahan hidup walau secuil bahagia tak dimilikinya”

(SYAHRUL)

Buat Ayahanda dan Ibunda tercinta

Terima kasih atas kesabaran dan ketabahan dalam mengasuh, membimbing dan membiayai penulis selama ini

Kakek dan Nenek

Terima kasih atas bantuan yang begitu banyak membiayai penulis dengan penuh cinta.

Buat My Best Friends

(Reski Amelia)

Dari mereka ku kubur penderitaanku saat masa kuliah.

PERSETUJUAN PEMBIMBING

Pembimbing penulis skripsi saudara Syahrul, NIM : T20403107112, mahasiswa Jurusan Pendidikan Biologi pada Fakultas Tarbiyah dan Keguruan UIN Alauddin Makassar. Setelah dengan seksama meneliti dan mengoreksi skripsi yang bersangkutan dengan judul “**Efektivitas Pembelajaran dengan Strategi *Self Regulated Learning* Terhadap Hasil Belajar Siswa dalam Mata Pelajaran Biologi Kelas XI MA Syekh Yusuf Kab. Gowa**”. Memandang bahwa skripsi tersebut telah memenuhi syarat-syarat ilmiah dan dapat disetujui untuk diajukan ke sidang Munaqasyah.

Dengan persetujuan ini diberikan untuk diproses lebih lanjut.

Makassar, November 2011

Pembimbing I

Pembimbing II

Drs. Safei, M.Si
Nip. 19621231 198803 1 033

Marjuni, S. Ag, M. Pd. I
Nip. 19781011 200501 1 006

PERNYATAAN KEASLIAN SKRIPSI

Dengan penuh kesadaran, penulis yang bertanda tangan di bawah ini, menyatakan bahwa skripsi ini benar adalah hasil karya penulis sendiri, jika dikemudian hari terbukti bahwa skripsi ini merupakan duplikat, tiruan, plagiat atau dibuat oleh orang lain secara keseluruhan, maka skripsi dan gelar yang diperoleh karenanya batal demi hukum.

Makassar, November 2011

Penulis

SYAHRUL
Nim. 20403107112

PENGESAHAN SKRIPSI

Skripsi yang berjudul “Efektivitas Pembelajaran dengan Strategi *Self Regulated Learning* Terhadap Hasil Belajar Siswa dalam Mata Pelajaran Biologi Kelas XI MA Syekh Yusuf Kab. Gowa” yang disusun oleh saudara Syahrul, NIM: T20403107112, mahasiswa Program Studi Pendidikan Biologi pada Fakultas Tarbiyah dan Keguruan UIN Alauddin Makassar, telah diuji dan dipertahankan dalam sidang munaqasyah yang diselenggarakan pada hari **Jum’at**, tanggal **16 Desember 2011** bertepatan dengan tanggal **21 Muharram 1433 H**, dan dinyatakan telah dapat diterima sebagai salah satu syarat untuk mendapatkan gelar Sarjana Pendidikan (S.Pd) pada Fakultas Tarbiyah dan Keguruan Program Studi Pendidikan Biologi, dengan beberapa perbaikan.

Makassar, **16 Desember 2011 M**
21 Muharram 1433 H

DEWAN PENGUJI
(**SK Dekan No. 139 Tahun 2011**)

- | | | |
|------------------|----------------------------------|---------|
| 1. Ketua | : Dra. Hamsiah Djafar, M. Hum. | (.....) |
| 2. Sekretaris | : Muh. Qaddafi, S. Si, M. Si. | (.....) |
| 3. Munaqisy I | : Drs. H. Salamattang, M. Pd. I | (.....) |
| 4. Munaqisy II | : Drs. H. Syahrudin Usman, M. Pd | (.....) |
| 5. Pembimbing I | : Drs. Safei, M. Si | (.....) |
| 6. Pembimbing II | : Marjuni, S. Ag, M. Pd. I | (.....) |

Disahkan Oleh :
Dekan Fakultas Tarbiyah dan Keguruan
UIN Alauddin Makassar

Dr. H. Salehuddin, M. Ag.
Nip. 19541212198501 1 001

KATA PENGANTAR

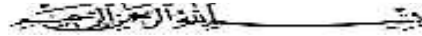

Alhamdulillah rabbil'alamin segala puji hanya milik Allah SWT atas rahmat dan hidayah-Nya yang senantiasa dicurahkan kepada penulis dalam menyusun skripsi ini hingga selesai. Salam dan shalawat senantiasa penulis haturkan kepada Rasulullah Muhammad Sallallahu' Alaihi Wasallam sebagai satu-satunya uswa dan qudwah, petunjuk jalan kebenaran dalam menjalankan aktivitas keseharian kita.

Melalui tulisan ini pula, penulis menyampaikan ucapan terima kasih yang tulus, teristimewa kepada kedua orang tua tercinta ayahanda Muh. Sultan dan ibunda Tallasa dan segenap keluarga besar kedua belah pihak yang telah mengasuh, membimbing dan membiayai penulis selama dalam pendidikan, sampai selesainya skripsi ini, kepada beliau penulis senantiasa memanjatkan doa semoga Allah SWT mengasihi, dan mengampuni dosanya. Amin.

Penulis juga menyadari tanpa adanya bantuan dan partisipasi dari berbagai pihak skripsi ini tidak mungkin dapat terselesaikan seperti yang diharapkan. Oleh karena itu penulis patut menyampaikan terima kasih yang sebesar-besarnya kepada :

1. Prof. Dr. A. Qadir Gassing., HT, MS.,Rektor UIN Alauddin Makassar beserta pembantu rektor UIN Alauddin Makassar.
2. Dr. H. Salehuddin., M.Ag., Dekan Fakultas Tarbiyah dan Keguruan UIN Alauddin Makassar.
3. Drs. Safei, M.Si dan Jamilah, S.Si.,M.Si selaku Ketua dan Sekretaris Jurusan Pendidikan Biologi UIN Alauddin Makassar.
4. Drs. Syafei, M.Si dan Marjuni, S.Ag.,M.Pd.I selaku pembimbing I dan II yang telah memberi arahan dan koreksi dalam penyusunan skripsi ini dan yang membimbing penulis sampai taraf penyelesaian.

5. Para Dosen, Karyawan dan Karyawati Fakultas Tarbiyah dan Keguruan yang secara konkrit memberikan bantuannya baik langsung maupun tak langsung.
6. Drs. I selaku Kepala Sekolah MA Syekh Yusuf Kabupaten Gowa serta jajarannya, dan Darmawati S. Pd guru bidang studi Biologi MA Syekh Yusuf Kabupaten Gowa, yang turut membantu penulis, dan seluruh staf serta adik-adik siswa kelas XI IPA atas segala pengertian dan kerjasamanya selama penulis melaksanakan penelitian.
7. Seluruh anggota UKM KSR PMI Unit 107, yang telah membentuk karakter penulis selama menjadi mahasiswa di UIN Alauddin.
8. Seluruh Civitas Akademik Jurusan Pendidikan Biologi Fakultas Tarbiyah dan Keguruan UIN Alauddin Makassar khususnya angkatan 2007/2008, yang telah bersama-sama menjalani perkuliahan dengan suka dan duka terutama kelas biologi 5 dan 6, Reski Amelia, Kiki, Itha, Alam, Taufiq, Yuli, Ryan, Chindy. Serta Teman-teman KKN angkatan 46 Kel.Baula Kec. Tellu Lempoe Kab Sidrap, yang tidak bisa saya sebutkan satu persatu terima kasih atas bantuan dan dukungannya selama ini.

Tiada balasan yang dapat diberikan penulis, kecuali kepada Allah SWT penulis harapkan balasan dan semoga bernilai pahala disisi-Nya.

Amin Ya Rabbal Alamin

Makassar, 2011

Penulis

SYAHRUL
Nim. 20403107112

DAFTAR ISI

PERSETUJUAN PEMBIMBING	i
PERNYATAN KEASLIAN SKRIPSI.....	ii
PENGESAHAN SKRIPSI.....	iii
KATA PENGANTAR.....	iv
DAFTAR ISI.....	vi
DAFTAR TABEL	viii
DAFTAR LAMPIRAN.....	x
ABSTRAK	xi
BAB I PENDAHULUAN	1-9
A. Latar Belakang.....	1
B. Rumusan Masalah	4
C. Hipotesis.....	5
D. Defenisi Operasional Variabel	5
E. Tujuan Dan Manfaat Penelitian	6
F. Garis-garis Besar Isi.....	7
BAB II KAJIAN PUSTAKA.....	10-29
A. Guru.....	10
B. Pengertian Pembelajaran	15
C. Sistem Peredaran Darah	25
BAB III METODOLOGI PENELITIAN.....	30-39
A. Jenis Penelitian.....	30
B. Populasi dan Sampel	30
C. Desain Penelitian	34
D. Instrumen Penelitian.....	35
E. Prosedur Pengumpulan Data.....	35
F. Teknik Analisis Data	36

BAB IV HASIL PENELITIAN DAN PEMBAHASAN	40 – 79
A. Hasil Penelitian	40
B. Pembahasan	53
BAB V PENUTUP	80-81
A. Kesimpulan.....	80
B. Implikasi penelitian.....	81
DAFTAR PUSTAKA	82
LAMPIRAN-LAMPIRAN	85

DAFTAR TABEL

Tabel 1	Kategori hasil belajar.....	40
Tabel 2	Skor jawaban untuk setiap item.....	41
Tabel 3	Distribusi Frekuensi Hasil Pretest	45
Tabel 4	Distribusi Frekuensi Hasil Pretest	42
Tabel 5	Distribusi Frekuensi Hasil Posttest.....	43
Tabel 6	Perhitungan Untuk Mencari Mean (rata-rata) Kelas Eksperimen Setelah Diberikan Perlakuan.....	44
Tabel 7	Perhitungan Standar Deviasi Hasil Belajar Pada Kelompok Eksperimen.....	45
Tabel 8	Perhitungan Untuk Mencari Mean (rata-rata) Kelas Kontrol setelah Diberikan Perlakuan.....	47
Tabel 9	Pehitungan standar deviasi Hasil belajar Pada Kelompok Kontrol Setelah Diberikan Perlakuan	48
Tabel 10	Tanggapan siswa Ketika Guru Menerangkan Pembelajaran dengan Menggunakan Strategi <i>Self Regulated Learning</i>	50
Tabel 11	Tanggapan Siswa Terhadap Kesulitan Siswa Belajar Untuk Bertanya Selama Strategi <i>self Regulated Learning</i> Diterapkan.....	52
Tabel 12	Tanggapan siswa Mengenai Strategi <i>self Regulated Learning</i>	53
Tabel 13	Tanggapan siswa Terhadap Kemudahan Siswa Dalam menerima Pelajaran Dengan Menggunakan Strategi <i>Self Regulated Learning</i>	54
Tabel 14	Tanggapan Siswa Terhadap Kefokusan siswa Dalam Menerima Pelajaran dengan Menggunakan Strategi <i>Self Regulated Learning</i>	55

Tabel 15	Tanggapan Siswa Mengenai Peningkatan Motivasi Dalam Belajar Dengan Menggunakan Strategi <i>Self Regulated Learning</i>	59
Tabel 16	Tanggapan Siswa Mengenai Ketertarikan Siswa Belajar Biologi Dengan Menggunakan strategi <i>self regulated Learning</i>	60
Tabel 17	Tanggapan Siswa Kebosanan siswa Selama mengikuti Pembelajaran dengan Menggunakan Strategi <i>self Regulated Learning</i>	61
Tabel 18	Tanggapan Siswa Mengenai Kesulitan Siswa Memahami Pelajaran Dengan Menggunakan strategi <i>self Regulated Learning</i>	62
Tabel 19	Tanggapan Siswa Selama Mengikuti Pembelajaran Dengan Menggunakan Strategi <i>Self Regulated Learning</i>	63
Tabel 20	Tanggapan Siswa Mengenai proses Pembelajaran Berlangsung Dengan Cara Diskusi Dengan Teman.....	64
Tabel 21	Tanggapan Siswa Mengenai Pengulangan Materi yang Telah Dipelajari Setelah Penerapan Strategi <i>Self Regulated Learning</i>	65
Tabel 22	Tanggapan Siswa Tentang Kemudahan Dalam menjawab Quis Setelah Penerapan strategi <i>Self Regulated Learning</i>	66
Tabel 23	Tanggapan Siswa Tentang Perhatian siswa Untuk Mengerjakan tugas Selama Penerapan Strategi <i>Self Regulated Learning</i>	67
Tabel 24	Tanggapan Siswa Mengenai kesulitan Siswa Memahami Pembelajaran Selama Penerapan Strategi <i>Self Regulated Learning</i>	68
Tabel 25	Tanggapan Siswa Tentang Kesulitan Siswa Mengingat Materi Yang Telah Diajarkan Selama penerapan Strategi <i>Self Regulated Learning</i>	69
Tabel 26	Tanggapan Siswa Tentang Ketidak Seriusan Siswa selama Penerapan Strategi <i>Self Regulated Learning</i>	70

Tabel 27	Tanggapan Siswa Tentang Ketidak seriusan Siswa Selama Penerapan Strategi <i>Self Regulated Learning</i> Berlangsung	71
Tabel 28	Tanggapan Siswa Mengenai Ketertekanan Siswa Jika Selalu Ditanya Selama Penerapan Strategi <i>Self Regulated Learning</i>	72
Tabel 29	Tanggapan Siswa Mengenai Ketertarikan Siswa Membaca Materi Biologi Setelah Penerapan Strategi <i>Self Regulated Learning</i>	73
Tabel 30	Tanggapan Siswa Mengenai proses Pembelajaran Berlangsung Dengan Cara Diskusi DenganTeman.....	74
Tabel 31	Tanggapan Siswa Mengenai Pengulangan Materi yang Telah Dipelajari Sesudah Penerapan Strategi <i>Self Regulated Learning</i>	75
Tabel 32	Tanggapan Siswa Mengenai proses Pembelajaran Berlangsung Dengan Cara Diskusi DenganTeman.....	76

DAFTAR ISI

PERSETUJUAN PEMBIMBING	i
PERNYATAN KEASLIAN SKRIPSI	ii
PENGESAHAN SKRIPSI	iii
KATA PENGANTAR	iv
DAFTAR ISI	vi
DAFTAR TABEL	viii
DAFTAR LAMPIRAN	x
ABSTRAK	xi
BAB I PENDAHULUAN	1-9
A. Latar Belakang.....	1
B. Rumusan Masalah	4
C. Hipotesis.....	5
D. Defenisi Operasional Variabel	5
E. Tujuan Dan Manfaat Penelitian	6
F. Garis-garis Besar Isi.....	7
BAB II KAJIAN PUSTAKA	10-29
A. Guru.....	10
B. Pengertian Pembelajaran	15
C. Sistem Peredaran Darah	25
BAB III METODOLOGI PENELITIAN	30-39
A. Jenis Penelitian.....	30
B. Populasi dan Sampel	30
C. Desain Penelitian	34
D. Instrumen Penelitian.....	35
E. Prosedur Pengumpulan Data.....	35
F. Teknik Analisis Data	36
BAB IV HASIL PENELITIAN DAN PEMBAHASAN	40 - 79
A. Hasil Penelitian	40
B. Pembahasan.....	53

BAB V PENUTUP	80-81
A. Kesimpulan.....	80
B. Implikasi penelitian.....	81
DAFTAR PUSTAKA	82
LAMPIRAN-LAMPIRAN	85

DAFTAR TABEL

Tabel 1	Kategori hasil belajar.....	40
Tabel 2	Skor jawaban untuk setiap item.....	41
Tabel 3	Distribusi Frekuensi Hasil Pretest	45
Tabel 4	Distribusi Frekuensi Hasil Pretest	42
Tabel 5	Distribusi Frekuensi Hasil Posttest.....	43
Tabel 6	Perhitungan Untuk Mencari Mean (rata-rata) Kelas Eksperimen Setelah Diberikan Perlakuan	44
Tabel 7	Perhitungan Standar Deviasi Hasil Belajar Pada Kelompok Eksperimen.....	45
Tabel 8	Perhitungan Untuk Mencari Mean (rata-rata) Kelas Kontrol setelah Diberikan Perlakuan.....	47
Tabel 9	Pehitungan standar deviasi Hasil belajar Pada Kelompok Kontrol Setelah Diberikan Perlakuan	48
Tabel 10	Tanggapan siswa Ketika Guru Menerangkan Pembelajaran dengan Menggunakan Strategi <i>Self Regulated Learning</i>	50
Tabel 11	Tanggapan Siswa Terhadap Kesulitan Siswa Belajar Untuk Bertanya Selama Strategi <i>self Regulated Learning</i> Diterapkan.....	52
Tabel 12	Tanggapan siswa Mengenai Strategi <i>self Regulated Learning</i>	53
Tabel 13	Tanggapan siswa Terhadap Kemudahan Siswa Dalam menerima Pelajaran Dengan Menggunakan Strategi <i>Self Regulated Learning</i>	54
Tabel 14	Tanggapan Siswa Terhadap Kefokusan siswa Dalam Menerima Pelajaran dengan Menggunakan Strategi <i>Self Regulated Learning</i>	55

Tabel 15	Tanggapan Siswa Mengenai Peningkatan Motivasi Dalam Belajar Dengan Menggunakan Strategi <i>Self Regulated Learning</i>	59
Tabel 16	Tanggapan Siswa Mengenai Ketertarikan Siswa Belajar Biologi Dengan Menggunakan strategi <i>self regulated Learning</i>	60
Tabel 17	Tanggapan Siswa Kebosanan siswa Selama mengikuti Pembelajaran dengan Menggunakan Strategi <i>self Regulated Learning</i>	61
Tabel 18	Tanggapan Siswa Mengenai Kesulitan Siswa Memahami Pelajaran Dengan Menggunakan strategi <i>self Regulated Learning</i>	62
Tabel 19	Tanggapan Siswa Selama Mengikuti Pembelajaran Dengan Menggunakan Strategi <i>Self Regulated Learning</i>	63
Tabel 20	Tanggapan Siswa Mengenai proses Pembelajaran Berlangsung Dengan Cara Diskusi Dengan Teman.....	64
Tabel 21	Tanggapan Siswa Mengenai Pengulangan Materi yang Telah Dipelajari Setelah Penerapan Strategi <i>Self Regulated Learning</i>	65
Tabel 22	Tanggapan Siswa Tentang Kemudahan Dalam menjawab Quis Setelah Penerapan strategi <i>Self Regulated Learning</i>	66
Tabel 23	Tanggapan Siswa Tentang Perhatian siswa Untuk Mengerjakan tugas Selama Penerapan Strategi <i>Self Regulated Learning</i>	67
Tabel 24	Tanggapan Siswa Mengenai kesulitan Siswa Memahami Pembelajaran Selama Penerapan Strategi <i>Self Regulated Learning</i>	68
Tabel 25	Tanggapan Siswa Tentang Kesulitan Siswa Mengingat Materi Yang Telah Diajarkan Selama penerapan Strategi <i>Self Regulated Learning</i>	69
Tabel 26	Tanggapan Siswa Tentang Ketidak Seriusan Siswa selama Penerapan Strategi <i>Self Regulated Learning</i>	70

Tabel 27	Tanggapan Siswa Tentang Ketidak seriusan Siswa Selama Penerapan Strategi <i>Self Regulated Learning</i> Berlangsung	71
Tabel 28	Tanggapan Siswa Mengenai Ketertekanan Siswa Jika Selalu Ditanya Selama Penerapan Strategi <i>Self Regulated Learning</i>	72
Tabel 29	Tanggapan Siswa Mengenai Ketertarikan Siswa Membaca Materi Biologi Setelah Penerapan Strategi <i>Self Regulated Learning</i>	73
Tabel 30	Tanggapan Siswa Mengenai proses Pembelajaran Berlangsung Dengan Cara Diskusi DenganTeman.....	74
Tabel 31	Tanggapan Siswa Mengenai Pengulangan Materi yang Telah Dipelajari Sesudah Penerapan Strategi <i>Self Regulated Learning</i>	75
Tabel 32	Tanggapan Siswa Mengenai proses Pembelajaran Berlangsung Dengan Cara Diskusi DenganTeman.....	76

ABSTRAK

Nama : Syahrul

Nim : 20403107112

Judul skripsi :Efektivitas Pembelajaran dengan Strategi *Self Regulated Learning* Terhadap Hasil Belajar Siswa dalam Mata Pelajaran Biologi Kelas XI MA Syekh Yusuf Kabupaten Gowa

Skripsi ini membahas tentang penerapan strategi *self Regulated Learning* terhadap hasil belajar siswa dalam mata pelajaran biologi kelas XI Madrasah aliyah Syekh Yusuf Kabupaten gowa. Penelitian ini bertujuan untuk mendapatkan informasi dengan mengenai hasil belajar biologi siswa kelas XI Madrasah Aliyah Syekh Yusuf kabupaten gowa tahun ajaran 2010/2011 yang diajar dengan penerapan Strategi *SelfRegulated Learning* dan tanpa penerapan Strategi *Self Regulated Learning*.

Rumusan masalah dalam penelitian ini adalah Bagamanakah hasil belajar siswa yang menggunakan strategi *Self Regulated Learning* pada mata pelajaran biologi siswa kelas XII Madrasah Aliyah Syekh Yusuf Kabupaten Gowa. Bagaimanakah hasil belajar siswa yang diajar tanpa menggunakan strategi *Self Regulated Learning* pada mata pelajaran biologi siswa kelas XII Madrasah Aliyah Syekh Yusuf Kabupaten Gowa. Apakah terdapat perbedaan yang signifikan hasil belajar siswa yang diajar dengan menggunakan strategi *self regulated learning* dan tanpa menggunakan strategi *self regulated learning* pada mata pelajaran biologi kelas XI Madrasah Aliyah Syekh Yusuf kabupaten Gowa.

Variabel yang diteliti adalah penerapan strategi *Self Regulated Learning* dan hasil belajar biologi siswa, dengan menggunakan desain penelitian *Nonequivalent Control Group Design*. Populasi dalam penelitian ini adalah seluruh siswa kelas XI Madrasah Aliyah Syekh Yusuf Kabupaten Gowa yang berjumlah 50 orang dan sampel sebanyak 50 orang. Instrumen penelitian yang digunakan dalam pengumpulan data adalah tes hasil belajar biologi dan angket. Teknik analisis data yang digunakan adalah analisis statistik deskriptif dan analisis statistik inferensial. Hasil penelitian menunjukkan bahwa terdapat perbedaan yang signifikan antara hasil belajar biologi siswa yang diajar dengan penerapan strategi *Self Regulated Learning* dan siswa yang diajar tanpa penerapan strategi *Self Regulated Learning*. Skor hasil belajar siswa kelas XII Madrasah Aiyah Syekh Yusuf Kabupaten Gowa yang mengikuti pelajaran dengan penerapan strategi *Self Regulated learning* mempunyai rata-rata 72,4 sedangkan skor hasil belajar biologi siswa kelas XII Madrasah Aliyah Syekh Yusuf Kabupaten Gowa yang mengikuti pelajaran tanpa penerapan strategi *Self Regulated Learning* mempunyai rata-rata 63,48. Hasil analisis statistik inferensial (uji-t) diperoleh thitung 3,09 lebih besar dari ttabel 0,273 sehingga Ho ditolak H1 diterima. Jadi, penerapan strategi dapat meningkatkan hasil belajar biologi siswa kelas XI Madrasah Aliyah Syekh Yusuf Kabupaten Gowa.

BAB I

PENDAHULUAN

A.Latar Belakang

Memasuki era globalisasi, usaha peningkatan sumberdaya manusia (SDM) sangat dibutuhkan. Hal initerkait dengan munculnya berbagai permasalahan yang memerlukan penyelesaian, seperti dalam bidang ekonomi, sosial, budaya dan pendidikan pada khususnya.Pendidikan merupakan salah satu aspek yang memiliki solusi terhadap permasalahan-permasalahan yang muncul.Pendidikan adalah usahasa untuk mengembangkan dan menumbuhkan SumberDaya Manusia (SDM) melalui proses pengajaran.(Charles E. SilbermandalamSagala2009: 5), menyatakan bahwa pendidikan berusaha mengembangkan seluruh aspek kepribadian dan kemampuan manusia, baik dilihat dari aspek kognitif, efektif, dan psikomotorik. Sementara pengajaran merupakan sarana yang ampuh dalam menyelenggarakan pendidikan sehingga permasalahan-permasalahan dalam pendidikan dapat teratasi dengan baik.

Dalam proses pembelajaran peranutama guru adalah mengelola pengajaran dalam hal langkah-langkah penyampaian informasi kepada siswa. Adanya komunikasi yang demikian mengakibatkan guru dituntut berperan menciptakan interaksi timbal balik antara guru dan siswa serta masyarakat sekitarnya yang pada akhirnya tercipta interaksi edukatif. Kenyataan menunjukkan bahwa proses pembelajaran sebagai proses komunikasi tidak selamanya dapat berhasil sebagaimana yang diharapkan. Di antara masalah-masalah pendidikan yang memerlukan perhatian

dewasa ini adalah masalah kualitas, kuantitas, relevansi, dan efektivitas pendidikan. Untuk mengatasi masalah-masalah pendidikan tersebut, pemerintah dalam hal ini Kementerian Pendidikan dan Kebudayaan telah berusaha melakukan berbagai upaya yang hampir mencakup semua komponen pendidikan antara lain pembaharuan kurikulum, proses pembelajaran, peningkatan kualitas guru, pengadaan guru mata pelajaran dan usaha-usaha yang lain yang berkenaan dengan kualitas pendidikan (Nasution, 2008: 4).

Madrasah Aliyah Syekh Yusuf Kab.Gowa sebagai salah satu lembaga pendidikan yang mengemban tugas mencerdaskan kehidupan bangsa, untuk selanjutnya berupaya menyelaraskan kualitasnya dengan lembaga pendidikan yang lainnya. Meski upaya itu telah dilakukan namun kenyataannya masih terdapat banyak kekurangan yang harus dibenahi. Kekurangan yang paling mendasar dan sangat dirasakan pada pendidikan formal (sekolah) dewasa ini adalah masih rendahnya daya serap peserta didik. Hal ini nampak pada hasil belajar peserta didik yang senantiasa masih sangat memprihatinkan (Trianto 2007:1).

Kenyataan ini dapat dilihat pada hasil analisis penelitian terhadap rendahnya hasil belajar peserta didik, hal tersebut disebabkan proses pembelajaran yang didominasi oleh pembelajaran tradisional. Pada pembelajaran ini suasana kelas cenderung *teacher-centered* sehingga siswa menjadi pasif. Dalam hal ini siswa tidak diajarkan strategi belajar yang dapat memahami bagaimana belajar, berpikir dan memotivasi diri sendiri. Masalah ini banyak dijumpai dalam kegiatan proses pembelajaran di kelas (Trianto 2007:2).

Dalam pembelajaran IPA khususnya Biologi, sangat diperlukan strategi pembelajaran yang tepat yang dapat melibatkan siswa seoptimal mungkin baik secara intelektual maupun emosional, karena pengajaran Biologi menekankan pada keterampilan proses (Yusuf dan Natalina, 2008). Oleh Karena itu perlu menerapkan suatu strategi belajar yang dapat membantu siswa untuk memahami materi ajar dan meningkatkan hasil belajar.

Dalam kaitannya dengan usaha pengembangan metode-metode mengajar, yakni dikembangkannya suatu metode yang mengutamakan kegiatan siswa secara efektif dengan mengurangi ketergantungan siswa pada guru sehingga siswa mampu belajar sendiri-sendiri namun tidak lepas dari pantauan seorang guru. Selanjutnya jika ditinjau dari segi pengembangan materi yang menuntut pemikiran siswa, maka pemberian materi kepada siswa bukan hanya menyajikan fakta-fakta berupa hapalan tetapi diharapkan terbentuknya pola pikir siswa agar lebih kritis dalam menganalisa segala materi pelajaran yang telah diperolehnya (Sanjaya, 2006: 1).

Dalam proses belajar mengajar, seorang guru juga harus memperhatikan sifat serta karakteristik siswa yang berbeda-beda demi kelancaran dan keberhasilan proses belajar mengajar. Oleh sebab itu, peran serta seorang guru dituntut agar dapat membantu siswa dalam proses belajarnya. Menurut Thordike dalam Suryabarata (2004: 247), adanya masalah yang muncul dalam proses belajar mengajar dapat diselesaikan dengan menerapkan suatu metode pembelajaran yang tepat yakni suatu metode yang dapat meningkatkan hasil belajar siswa dan pemahaman terhadap mata

pelajaran biologi. Salah satu metode pembelajaran yang dapat diterapkan untuk meningkatkan hasil belajar siswa adalah penerapan strategi *self Regulated learning*..

Menurut Suryabarata (2004: 248), metode tersebut merupakan suatu bentuk pendekatan yang menuntut guru untuk berperan aktif dalam memberikan stimulus (rangsangan) kepada siswa, kemudian siswa tersebut memberikan respon (tanggapan) yang merupakan hasil dari rangsangan tersebut. Pemberian stimulus yang dimaksud yaitu berupa pertanyaan-pertanyaan dan latihan-latihan yang disertai dengan tingkah laku verbal (dalam bentuk ucapan-ucapan yang biasa memotivasi siswa) dan nonverbal (berupa bahasa tubuh atau mimik yang mendukung) dari seorang guru kepada siswa sehingga siswa tersebut menunjukkan respon (tanggapan) sebagai hasil dari rangsangan tersebut.

Berdasarkan uraian di atas dan dari hasil penelitian sebelumnya yang telah menunjukkan bahwa penerapan berbagai metode pengajaran sangat mempengaruhi hasil belajar peserta didik maka peneliti mencoba melakukan penelitian dengan mengangkat judul penelitian "*Efektivitas Pembelajaran dengan Strategi Self Regulated Learning Terhadap Hasil Belajar Siswa Dalam Mata Pelajaran Biologi Kelas MA Syekh Yusuf Kab. Gowa*".

B. Rumusan Masalah

Dari uraian yang telah dipaparkan pada latar belakang tersebut, maka terdapat beberapa permasalahan dalam penelitian ini sebagai berikut:

1. Bagaimana hasil belajar siswa yang menggunakan strategi *Self Regulated Learning* pada mata pelajaran biologi siswa kelas XI MA Syekh Yusuf Kab. Gowa?
2. Bagaimana hasil belajar siswa yang tanpa diajar dengan menggunakan strategi *Self Regulated Learning* pada mata pelajaran Biologi siswa kelas XI MA Syekh Yusuf Kab. Gowa?
3. Apakah terdapat perbedaan yang signifikan hasil belajar siswa yang diajar dengan menggunakan strategi *Self Regulated Learning* dan tanpa menggunakan *strategi Self regulated Learning* pada mata pelajaran biologi Kelas XI MA Syekh Yusuf Kab Gowa?

C. Hipotesis

Hipotesis adalah suatu jawaban yang bersifat sementara terhadap permasalahan penelitian sampai terbukti melalui data yang terkumpul. Hipotesis dalam penelitian ini adalah sebagai berikut Merumuskan pasangan hipotesis dalam suatu penelitian memerlukan kepiawaian khusus dari peneliti agar hipotesis tersebut dapat teruji melalui data yang ada. Untuk pengujian statistik, hipotesis tersebut dirumuskan sebagai berikut: “Terdapat perbedaan prestasi belajar antara siswa yang tidak menggunakan strategi *Self Regulated Learning* dan yang menggunakan strategi *Self Regulated Learning*”.

D. Definisi Operasional

Secara operasional, variabel-variabel penelitian yang dikaji didefinisikan sebagai berikut:

1. Strategi pembelajaran *Self Regulated Learning* (Variabel X)

Self Regulated Learning merupakan kombinasi cara maupun strategi belajar yang efektif, yang dapat juga diartikan sebagai “*skill*” dan “*will*” (mampu dan mau). Sistem penilaian dapat membuat siswa maupun guru tidak hanya menguasai pelajaran tetapi juga merangsang siswa untuk terus belajar (mampu dan mau) menguasai ilmu pengetahuan. Maka dari hasil tes tersebut kita dapat membandingkan pembelajaran yang tidak menggunakan strategi *Self Regulated Learning* dan yang menggunakan *Self Regulated Learning* utamanya dalam pelajaran Biologi.

2. Hasil belajar (Variabel Y)

Hasil belajar merupakan nilai yang dicapai setelah terjadi proses pembelajaran dan menggunakan metode pembelajaran *Self Regulated Learning*. Jadi untuk mengetahui perbandingan hasil belajar tergantung hasil akhir setelah proses pembelajaran.

E. Tujuan dan Kegunaan Penelitian

1. Tujuan penelitian

Pada prinsipnya tujuan yang ingin dicapai dalam penelitian ini adalah untuk menjawab permasalahan yang dirumuskan di atas. Secara operasional tujuan penelitian ini dirumuskan sebagai berikut:

1. Untuk mengetahui hasil belajar yang diajar dengan menggunakan strategi *Self Regulated Learning* pada mata pelajaran biologi siswa kelas XI MA Syekh Yusuf Kab. Gowa.
2. Untuk mengetahui hasil belajar yang diajar tanpa menggunakan strategi *Self Regulated Learning* siswa kelas XI MA Syekh Yusuf Kab. Gowa pada mata pelajaran biologi.
3. Untuk mengetahui perbedaan yang signifikan antara peningkatan hasil belajar siswa yang diajar dengan strategi *Self Regulated Learning* dan siswa yang diajar tanpa strategi *Self Regulated Learning* pada mata pelajaran biologi MA Syekh Yusuf Kab. Gowa.

Sedangkan manfaat dari penelitian ini adalah:

1. Bagi Siswa:
 - a. Memotivasi siswa untuk giat belajar.
 - b. Meningkatkan hasil belajar Biologi siswa.
2. Bagi guru, khususnya guru Biologi:
 - a. Menambah wawasan guru dalam menggunakan berbagai macam metode pengajaran dan dapat dipahami oleh guru.
 - b. Mempermudah guru dalam proses pembelajaran, sehingga transfer ilmu kepada siswa dapat efektif dan efisien.
3. Bagi sekolah:
 - a. Sebagai bahan masukan dalam rangka perbaikan pembelajaran sehingga dapat menunjang tercapainya hasil belajar mengajar.

F. Garis Besar Isi Skripsi

Untuk memperoleh penjelasan atau uraian yang jelas tentang skripsi ini, maka penulis mengemukakan garis besar isi skripsi ini yang berjudul Efektifitas Pembelajaran Dengan Strategi *Self Regulated Learning* Pada Mata Pelajaran Biologi Kelas XI MA Syekh Yusuf Kab. Gowa, yang terdiri dari lima bab yaitu:

Bab I merupakan bab pendahuluan yang terdiri dari beberapa sub bab yakni: latar belakang masalah, dan rumusan masalah yang terdiri dari: Bagaimana hasil belajar siswa pada mata pelajaran biologi kelas XI₁ dengan menggunakan strategi *Self Regulated Learning*. Bagaimana hasil belajar siswa pada mata pelajaran biologi kelas XI₂ tanpa menggunakan strategi *Self Regulated Learning*, dan apakah penggunaan strategi *Self Regulated Learning* dalam meningkatkan hasil belajar siswa pada mata pelajaran biologi kelas XI MA Syekh Yusuf Kabupaten Gowa. Selanjutnya dikemukakan defenisi operasional variable, tujuan dan mamfaat penelitian yang bersumber dari rumusan masalah, daan diakhiri dengan garis-garis besar isi skripsi.

Bab kedua, berisi tinjauan pustaka yang terdiri dari lima sub yaitu guru, hakekat belajar, strategi *Self Regulated Learning*, Hasil belajar, dan sistem peredaran darah.

Bab Ketiga, berisi metode penelitian , yang terdiri dar:i: Populasi dan sampel, Variabel penelitian yang terdiri dari variabel bebas yaitu metode strategi *Self Regulated Learning* dan variabel terikat yaitu hasil belajar siswa. Populasi penelitian terdiri atas dua kelas satu kelas sebagai kelas eksperimen dan satu lagi sebagai kelas kontrol dengan jumlah siswa sebanyak 50 orang, dengan jumlah sampel sebanyak 25

siswa kelas eksperimen dan 25 siswa pada kelas kontrol. Sampel diambil dengan menggunakan teknik pengambilan sampel yaitu sampling jenuh. Desain penelitian yang digunakan yaitu '*Non equivalent Control Group Design*' yang merupakan salah satu jenis eksperimen semu (Quasi Eksperimen Design). Instrumen penelitian yang digunakan adalah melakukan uji validitas dan reliabilitas, tes hasil belajar dan angket. Prosedur pengumpulan data yang terdiri atas tahap persiapan, tahap pelaksanaan, dan tahap akhir. Teknik analisis data yang terdiri atas analisis data deskriptif dan analisis statistik inferensial.

Bab keempat, berisi hasil penelitian yang terdiri dari analisis deskripsi hasil belajar siswa kelas XI melalui penerapan strategi *Self Regulated Learning*, hasil belajar siswa kelas XI tanpa penerapan strategi *Self Regulated Learning*, Peningkatan hasil belajar siswa pada mata pelajaran biologi siswa melalui strategi *Self Regulated Learning*.

Bab kelima berisi penutup, pada bab ini berisi kesimpulan-kesimpulan isi skripsi dan implikasi penelitian yang akan dikemukakan penulis dalam melihat permasalahan tersebut.

BAB II

KAJIAN PUSTAKA

A. Guru

Guru adalah salah satu komponen dalam proses belajar-mengajar, yang ikut berperan dalam usaha pembentukan sumber daya manusia yang potensial di bidang pembangunan. Oleh karena itu, guru harus berperan secara aktif dan bertanggungjawab, untuk mengantar para siswanya pada suatu kedewasaan. Begitu juga taraf kematangan tertentu. Dalam hal itu guru tidak semata-mata sebagai pengajar, tetapi juga pendidik atau sekaligus pembimbing, yang memberikan pengarahan dan menuntun siswa dalam belajar.

1. Pengertian Guru dan peranannya dalam kelas

Adurrahman dalam bukunya yang berjudul *Pengelolaan Pengajaran* mengemukakan pengertian guru yakni:

“Guru ialah suatu jabatan karir, fungsional dan professional. Untuk jabatan ini diperlukan latar belakang pendidikan khususnya keguruan atau latihan dan pengalaman yang lama. Pelaksanaan jabatan ini memerlukan suatu landasan kode etik professional karena berhubungan langsung dengan manusia dan kemanusiaan yang bersifat amat penting”. Pengertian guru menurut W. J. S. Poewadarminta bahwa guru itu adalah orang yang kerjanya mengajar.

Pengertian di atas, dapat dipahami bahwa, guru adalah tenaga kependidikan yang memiliki sumber daya pendidik, maka salah satu sumber

mengajar yang utama, dan mempunyai tugas, fungsi dan tanggungjawab untuk membimbing mengajar, dan melatih siswa agar belajar.

2. Syarat-syarat yang harus dipenuhi seorang Guru

Profesi atau jabatan guru sebagai pendidik formal di sekolah, sebenarnya tidak dapat dipandang ringan, karena menyangkut berbagai aspek kehidupan mereka harus mempertanggungjawabkan moral yang berat. Mereka harus dituntun berbagai persyaratan yang harus dipenuhi oleh orang-orang yang berkecimpung di bidang keguruan. Tujuannya supaya kelak diharapkan bisa menunaikan tugasnya mendidik dan mengajar murid-muridnya dengan baik.

Maka untuk dapat melakukan peranan dan pelaksanaan tugas serta tanggungjawabnya, guru memerlukan syarat-syarat tertentu. Adapun syarat-syarat bagi guru itu dapat diklasifikasikan menjadi beberapa kelompok sebagaimana dikemukakan oleh Sudirman AM, dalam bukunya *Interaksi dan Motivasi Belajar-Mengajar* yakni sebagai berikut

a. Persyaratan Administrasi

Yakni meliputi soal kewarganegaraan (warga negara indonesia), umur sekurang-kurangnya 18 tahun, berkelakuan baik, mengajukan permohonan.

b. Persyaratan teknis

Dalam persyaratan teknis ada yang bersifat formal yakni harus berijazah pendidikan guru, kemudian menguasai cara dan teknis mengajar, terampil,

mendesain program pengajaran serta memiliki motivasi dari cita-cita memajukan pendidikan/pengajaran.

c. Persyaratan psykis

Yang berkaitan dengan kelompok persyaratan psykis antara lain sehat rohani, dewasa dalam berpikir dan bertindak, mampu mengendalikan emosi, sabar, ramah dan sopan, memiliki jiwa kepemimpinan, konsekuen dan berani berkorban, serta memiliki jiwa pengabdian memiliki pandangan mendasar dan filosofis.

d. Persyaratan fisik

Penyakit yang menular. Di samping itu terampil, bersih dan rapi dalam berpakaian.

3. Tugas, Peran dan Tanggungjawab serta Kode Etik Seorang Guru

Guru memiliki banyak tugas, baik yang terpikat oleh dinas maupun di luar dinas dalam bentuk pengabdian. Penulis kelompokkan berarti terdapat tiga jenis tugas guru yakni tugas dalam bidang profesi, tugas kemanusiaan, dan tugas dalam bidang kemasyarakatan.

Secara rinci peran guru dalam kegiatan belajar-mengajar, secara singkat dapat disebutkan sebagai berikut:

a. Informator

Sebagai pelaksana mengajar tugas guru bukan hanya “mengajar” tetapi juga mendidik, maka untuk melakukan tugas sebagai guru yang baik harus memenuhi syarat-syarat yang ada didalam UU No. 12, tahun 1995 tentang dasar-dasar pendidikan dan pengajaran di sekolah untuk seluruh

Indonesia, maka dari pasal-pasal tersebut, syarat-syarat menjadi guru dapat disimpulkan sebagai berikut: 1. Berijazah, 2. Sehat jasmani dan rohani, 3. Taqwa kepada Tuhan yang Maha Esa dan berkelakuan baik, 4. Bertanggungjawab, 5. Berjiwa nasional.

b. Organisator

Guru sebagai organisator, pengelola kegiatan akademik, silabus, jadwal pengajaran dan lain-lain.

c. Motivator

Peranan guru sebagai motivator penting artinya dalam rangka meningkatkan kegairahan dan pengembangan kegiatan belajar siswa. Guru dapat merangsang, mereka harus memberikan dorongan, serta bantuan untuk mendinamisasikan potensi siswa, menumbuhkan swadaya (aktivitas), sehingga akan terjadi dinamika dalam proses belajar-mengajar.

d. Pengarah/direktor

Jiwa kepemimpinan bagi guru dalam peranan tersebut lebih menonjol. Guru dalam hal ini harus dapat membimbing dan mengarahkan kegiatan belajar siswa sesuai dengan tujuan yang dicita-citakan.

e. Inisiator

Guru dalam hal ini sebagai pencetus ide-ide dalam proses belajar-mengajar, sudah tentu ide-ide itu merupakan ide-ide kreatif yang dapat dicontoh oleh anak didiknya.

f. Transmitter

Dalam kegiatan belajar guru juga akan bertindak selaku penyebar kebijaksanaan dan pengetahuan.

Kode etik guru yang merupakan pedoman guru dalam melaksanakan tugas dan bertanggungjawab, serta berkewajiban untuk secara terus menerus menjaga dan meningkatkan kehandalan layanannya, baik dari segi kemampuan maupun dari segi integritas professional penyelenggaraan, oleh karena itu kode etik guru dapat disimpulkan sebagai berikut:

- a. Guru berbakti membimbing peserta didik untuk membentuk manusia Indonesia seutuhnya yang berjiwa Pancasila.
- b. Guru memiliki dan melaksanakan kejujuran profesional.
- c. Guru berusaha memperoleh informasi tentang peserta didik sebagai bahan melakukan bimbingan dan pembinaan.
- d. Guru menciptakan suasana sekolah sebaik-baiknya yang menunjang berhasilnya proses belajar- mengajar.
- e. Guru memelihara hubungan baik dengan orang tua murid dan masyarakat sekitarnya untuk membina peran serta dan rasa tanggungjawab bersama terhadap pendidikan.
- f. Guru secara pribadi dan bersama-sama, mengembangkan mutu profesinya
- g. Guru memelihara hubungan seprofesi semangat kekeluargaan dan kesetiawanan sosial.
- h. Guru bersama-sama memelihara dan meningkatkan mutu organisasi PGRI sebagai sarana perjuangan dan pengabdian.

- i. Guru melaksanakan kebijaksanaan pemerintah dalam bidang pendidikan.

B. Pengertian Pembelajaran

1. Pembelajaran

Pembelajaran merupakan suatu proses yang terdiri dari kombinasi dua aspek, yaitu: belajar tertuju kepada apa yang harus dilakukan oleh siswa, mengajar beorientasi pada apa yang harus dilakukan oleh guru sebagai pemberi pelajaran. Kedua aspek ini akan berkolaborasi secara terpadu menjadi suatu kegiatan pada saat terjadi interaksi antara guru dengan siswa, serta antara siswa dengan siswa disaat pembelajaran sedang berlangsung. Dengan kata lain, pembelajaran pada hakikatnya merupakan proses komunikasi antara peserta didik dengan pendidik serta antar peserta didik dalam rangka perubahan sikap. Karena itu baik konseptual maupun operasional konsep-konsep komunikasi dan perubahan sikap akan selalu melekat pada pembelajaran. (Asep Jihad dan Haris 2008, 11)

2. Pengertian *Self Regulated Learning*

Self Regulated Learning merupakan kombinasi penguasaan cara maupun strategi belajar yang efektif, yang dapat juga diartikan sebagai “*skill*” dan “*will*” (mampu dan mau). Sistem penilaian dapat membuat siswa maupun guru tidak hanya sekedar menguasai pelajaran tetapi juga merangsang siswa untuk terus belajar (mampu dan mau) menguasai ilmu pengetahuan.

3. Hakekat Belajar

Belajar adalah kegiatan berproses dan merupakan unsur yang sangat fundamental dalam penyelenggaraan jenis dan jenjang pendidikan, hal ini berarti keberhasilan pencapaian tujuan pendidikan sangat tergantung pada keberhasilan proses belajar siswa di sekolah dan lingkungan sekitarnya. Pada dasarnya belajar merupakan tahapan perubahan perilaku siswa yang relatif positif dan mantap sebagai hasil interaksi dengan lingkungan yang melibatkan proses kognitif dengan kata lain belajar merupakan kegiatan berproses yang terdiri dari beberapa tahap. Tahapan dalam belajar tergantung pada fase-fase belajar, salah satu tahapannya adalah yang dikemukakan oleh Witting yaitu:

- a. Tahap acquisition, yaitu tahapan perolehan informasi;
- b. Tahap storage, yaitu tahapan penyimpanan informasi;
- c. Tahap retrieval, yaitu tahapan pendekatan kembali informasi

(Asep dan Haris 2008, 1)

Belajar adalah suatu perubahan yang terjadi dalam organisme, manusia atau hewan yang disebabkan oleh pengalaman yang dapat mempengaruhi tingkah laku organisme tersebut (*learning is a change in organism due to experience which can affect the organism's behavior*), (Syah 2003, 65).

Menurut Sudjana (2006, 17) menyatakan bahwa belajar adalah suatu proses yang ditandai dengan adanya perubahan pada diri seseorang. Hal tersebut didukung oleh pendapat Slameto (2003, 2) yang menyatakan bahwa belajar merupakan suatu proses usaha yang dilakukan individu untuk memperoleh suatu perubahan tingkah laku yang secara keseluruhan sebagai hasil pengalaman individu itu sendiri dalam interaksi dengan lingkungannya.

Dengan demikian belajar merupakan kebutuhan setiap manusia yang ingin berhasil yang berlangsung tidak hanya di sekolah akan tetapi terjadi dimana saja dan secara terus menerus.

Sedangkan menurut Morgan yang dikutip oleh Purwanto (1996, 52), menyatakan bahwa “Belajar adalah setiap perubahan yang relatif menetap dalam tingkah laku yang terjadi sebagai suatu hasil dari latihan atau pengalaman”. Sejalan Dengan itu pengertian belajar yang diungkapkan oleh Nasution (1985, 52), bahwa “Belajar adalah suatu perubahan tingkah laku yang terjadi berkat pengalaman dan latihan. Perubahan yang dimaksud tidak hanya mengenai jumlah pengetahuan tetapi berbentuk kecakapan, kebiasaan, sikap, pengertian, minat dan penyesuaian diri pribadi seseorang.

Dari beberapa pengertian diatas dapat disimpulkan bahwa belajar adalah suatu proses yang mengarah kepada pembentukan pengetahuan sikap dan perilaku pada diri seseorang.

4. *Faktor-Faktor Yang Mempengaruhi Prestasi Belajar*

Berhasil tidaknya seseorang dalam belajar disebabkan beberapa faktor-faktor yang mempengaruhi pencapaian hasil belajar. Faktor-faktor yang mempengaruhi banyak jenisnya tetapi digolongkan menjadi dua golongan, yaitu faktor internal (faktor yang berasal dari dalam diri) dan faktor eksternal (faktor yang berasal dari luar diri).

Di bawah ini dikemukakan faktor-faktor yang mempengaruhi belajar peserta didik.

a. Faktor Internal

Menurut Nugroho (2007, 37) faktor internal adalah merupakan sebuah dorongan yang berada dalam diri anak sendiri. Faktor inilah yang mendorong peserta didik untuk mencapai sesuatu apabila dalam dirinya tidak ada dorongan atau motivasi maka anak pun pasti tidak akan pernah berusaha untuk mencapai sesuatu. Pemberian dorongan dan motivasi ini harus selalu diberikan oleh orang-orang yang berada di sekitar peserta didik seperti orang tua dan guru, sehingga peserta didik memiliki semangat untuk terus belajar.

Yang termasuk faktor internal adalah :

1). Faktor Jasmaniah (Fisiologi)

Faktor jasmani (fisiologi) pada umumnya sangat berpengaruh terhadap proses belajar seseorang (Slameto 2003, 54).

Sehat berarti dalam keadaan baik segenap badan beserta bagian-bagiannya bebas dari penyakit. Kesehatan adalah suatu keadaan yang sangat berpengaruh terhadap belajar seseorang. Dimana proses belajar seseorang akan terganggu jika kesehatan seseorang terganggu, karena anak atau peserta didik akan kurang bersemangat, cepat lelah, ngantuk ataupun ada gangguan-gangguan atau kelainan-kelainan fungsi alat inderanya serta tubuhnya.

Oleh karena itu, agar proses belajar berjalan dengan baik, haruslah mengusahakan kesehatan badannya tetap tejamin. Faktor jasmani yang dapat mempengaruhi proses pembelajaran seseorang selain kesehatan adalah masalah bentuk tubuh atau cacat tubuh.

Cacat tubuh adalah sesuatu yang menyebabkan kurang baik, atau kurang sempurna tubuh atau badan, yang dapat berupa buta atau kelainan penglihatan, pincang, dan lain-lain. Seorang anak yang mempunyai cacat, proses belajarnya akan terganggu karena anak tersebut akan merasa minder atau rendah diri dari teman-temannya, takut diejek oleh teman-temannya sehingga anak tersebut akan kehilangan rasa percaya diri untuk belajar.

Dari uraian diatas dapat dipahami bahwa kondisi jasmaniah sangat mempengaruhi proses belajar seseorang, sehingga dari kelancaran pendidikan pada umumnya dan proses pembelajaran pada khususnya, maka kesehatan anak haruslah tetap dijamin. Disamping itu anak-anak yang cacat tubuh hendaklah diberikan pendidikan di lembaga khusus atau diusahakan alat bantu untuk menghindari atau mengurangi pengaruh kecacatannya.

2). Faktor Psikologis

Menurut M. Dalyono (1997, 56) yang termasuk faktor psikologis yang dapat mempengaruhi proses belajar seseorang yaitu tingkat kecerdasan atau intelegensi, sikap, bakat, minat dan motivasi.

Namun ada banyak faktor psikologis yang dapat mempengaruhi proses belajar seseorang, tapi disini penulis mengambil beberapa saja yang ada relevansinya dengan pembahasan skripsi ini, faktor-faktor tersebut adalah:

a). Tingkat Kecerdasan/Intelegesi

Intelegensi, yang sering diartikan sebagai kemampuan, merupakan salah satu karakteristik yang unik dari seseorang. Pembahasan intelegensi sudah banyak dilakukan orang, namun defenisi yang diberikan masih banyak yang berbeda-beda.

Berikut ini akan dikemukakan beberapa pengertian intelegensi menurut para ahli diantaranya sebagai berikut:

Menurut Reber, yang dikutip oleh Muhibbin Syah (2000, 133), mengemukakan bahwa “Intelegensi pada umumnya dapat diartikan sebagai kemampuan psiko-pisik untuk mereaksi rangsangan atau menyesuaikan diri dengan lingkungannya dengan cara yang tepat. Sedangkan menurut William Slern, yang dikutip oleh Purwanto (1996, 52) mengemukakan intelegensi sebagai kesanggupan untuk menyesuaikan diri kepada kebutuhan baru, dengan menggunakan alat-alat berfikir yang sesuai dengan tujuan.

Menurut Slameto (2003, 56) mengemukakan bahwa intelegensi adalah kecakapan yang terdiri dari 8 jenis yaitu kecakapan untuk menghadapi dan menyesuaikan ke dalam situasi yang baru dengan cepat

dan efektif, mengetahui/menggunakan konsep-konsep yang abstrak secara efektif, mengetahui relasi dan mempelajarinya dengan cepat.

Dari berbagai defenisi di atas dapat dipahami bahwa intelegensi merupakan konsep yang sangat kompleks, yang antara lain tercermin dari kemampuan seseorang untuk berfikir abstrak, menghubungkan berbagai peristiwa atau konsep, memecahkan masalah, beradaptasi dengan lingkungan, atau mencari kemungkinan-kemungkinan baru.

Dengan demikian, dapat diberikan pemahaman bahwa intelegensi besar pengaruhnya terhadap proses belajar seseorang. Bila seseorang memiliki intelegensi yang tinggi maka proses belajarnya akan lancar dan sukses dibanding dengan orang yang memiliki intelegensi rendah sehingga ia harus menyelesaikan persoalan yang melebihi potensinya jelas ia tidak mampu dan banyak mengalami kesulitan dalam belajar

b). Minat

Menurut Slameto (2003, 57) mengemukakan bahwa minat merupakan kecenderungan yang tetap untuk memperhatikan dan mengenang beberapa kegiatan, kegiatan yang diminati seseorang, diperhatikan terus menerus yang disertai dengan rasa senang, suatu minat dapat diekspresikan melalui suatu pernyataan yang menunjukkan bahwa anak didik lebih menyukai suatu hal dari pada hal lainnya, dapat pula dimanifestasikan melalui partisipasi dalam suatu aktivitas.

Timbulnya minat belajar disebabkan berbagai hal, antara lain karena keinginan yang kuat untuk menaikkan martabat atau memperoleh

pekerjaan yang baik serta ingin hidup senang dan bahagia. Minat belajar yang besar cenderung menghasilkan prestasi yang tinggi, sebaliknya minat belajar kurang menghasilkan prestasi yang rendah (Dalyono 1997, 112).

Dalam konteks itulah yang diyakini bahwa minat besar pengaruhnya terhadap belajar, karena bila seseorang mempelajari sesuatu yang tidak sesuai dengan minatnya maka ia tidak akan belajar sebaik-baiknya, karena tidak ada daya tarik baginya sehingga ia malas untuk belajar dan pada akhirnya dapat berpengaruh terhadap prestasinya di sekolah.

c). Motivasi

Motivasi menurut Djamarah, dkk (2002) adalah kondisi psikologis yang mendorong seseorang untuk melakukan sesuatu. Jadi motivasi untuk belajar adalah kondisi psikologis yang mendorong seseorang untuk belajar. Penemuan-penemuan penelitian menunjukkan bahwa hasil belajar dalam proses pendidikan pada umumnya meningkat jika motivasi untuk belajar sangat tinggi.

Dengan demikian, motivasi merupakan salah satu faktor yang dapat menentukan kesuksesan seseorang dalam proses pembelajaran. Seseorang yang besar motivasinya akan giat berusaha, tampak gigih tidak mudah menyerah, sebaliknya mereka yang motivasinya rendah, tampak acuh tak acuh, mudah putus asa, perhatiannya tidak tertuju pada pelajaran, sehingga dapat mengalami kesulitan dalam belajar yang dapat berakibat fatal bagi dirinya sendiri dalam artian prestasinya akan semakin menurun.

a. Faktor Ekstern

Menurut Slameto (2003, 60) terdapat beberapa faktor eksternal yang berpengaruh terhadap proses belajar siswa adalah faktor keluarga, faktor sekolah dan faktor masyarakat. Uraian berikut membahas ketiga faktor tersebut.

1). Faktor Keluarga

Keluarga merupakan pusat pendidikan yang utama dan pertama, karena dalam keluarga inilah anak pertama-tama mendapat didikan dan bimbingan, sehingga pendidikan yang paling banyak diterima oleh anak adalah dalam keluarga. Oleh karena itu, jika orang tua tidak memperhatikan pendidikan anaknya seperti tidak mengatur waktu belajar, tidak melengkapi alat belajarnya dan tidak memperhatikan apakah anaknya belajar atau tidak, semuanya ini sangat berpengaruh pada semangat belajar anaknya, sehingga bisa jadi anaknya tersebut malas dan tidak memiliki semangat untuk belajar. Selain hal tersebut, suasana rumah dan keadaan ekonomi keluarga juga turut mempengaruhi belajar siswa.

2). Faktor Sekolah

Keadaan sekolah tempat belajar turut mempengaruhi minat seseorang untuk belajar. Kualitas guru, metode mengajarnya, kesesuaian kurikulum dengan kemampuan anak, keadaan perlengkapan di sekolah, keadaan ruangan, jumlah siswa di kelas serta model pembelajaran yang diterapkan guru di sekolah, semuanya itu turut mempengaruhi keberhasilan belajar anak.

Sebagai contoh, apabila suatu sekolah kurang memperhatikan tata tertib yang telah dibuat oleh sekolah itu sendiri, maka siswanya akan berbuat semaunya sehingga bias saja mereka tidak mau belajar dengan sungguh-sungguh di sekolah maupun di rumah, yang dapat berpengaruh terhadap hasil belajarnya.

3). Faktor Masyarakat

Masyarakat merupakan faktor ekstern yang juga dapat mempengaruhi proses belajar seseorang. Pengaruh itu dapat terjadi karena keberadaan anak dalam masyarakat. Bila disekitar tempat tinggal, keadaan masyarakatnya terdiri dari orang-orang yang berpendidikan, terutama anak-anaknya rata-rata berpendidikan tinggi dan moralnya baik, hal tersebut akan mendorong anak untuk lebih giat belajar. Akan tetapi sebaliknya, bila tinggal di lingkungan yang banyak anak-anak nakal, tidak berpendidikan dan banyak pengangguran maka hal tersebut akan membawa pengaruh terhadap semangat siswa untuk belajar. Selain teman bergaul, juga kegiatan dalam masyarakat, bentuk kehidupan masyarakat juga sangat berpengaruh terhadap minat belajar siswa. Oleh karena itu, perlunya untuk mengusahakan lingkungan yang baik agar dapat memberikan pengaruh yang positif terhadap anak atau siswa sehingga ia dapat belajar dengan sebaik-baiknya.

C. Sistem Peredaran Darah

Materi yang diberikan pada saat nanti penelitian yaitu system sirkulasi pada manusia. Sistem peredaran pada manusia tersusun atas jantung sebagai pusat peredaran darah, pembuluh-pembuluh darah, serta darah itu sendiri. Darah beredar dari jantung menuju ke paru-paru melalui vena pulmonalis, sedangkan darah beredar dari bilik kiri menuju keseluruhan tubuh melalui arkus aortikus kiri. Pada mamalia dari arkus aortikus tumbuh cabang, yaitu trunkus anonimus yang pendek kemudian bercabang lagi menjadi arteri subclavia kiri dan kanan (Pratiwi 2004, 63).

Sistem sirkulasi adalah sistem tertutup pada pembuluh darah yang menjalankan beberapa fungsi, yaitu sebagai berikut :

- a. Menyampaikan zat gizi dan oksigen ke jaringan tubuh
- b. Menyingkirkan hasil buangan dari jaringan
- c. Mempertahankan suhu tubuh melalui termoregulasi
- d. Mengangkut sel darah
- e. Mengantarkan hormone dari tempat produksinya ke jaringan sasaran

Darah yang beredar dari jantung menuju paru-paru sama seperti pada kelas Aves yakni melalui vena pulmonalis, sedangkan darah yang mengalir dari bilik kiri menuju keseluruhan tubuh antara aves dan mamalia terdapat perbedaan. Pada mamalia, darah dari bilik kiri menuju keseluruhan tubuh melalui arkus aortikus kiri, sedangkan pada aves darah tersebut melalui arkus aortikus kanan.

1. Komponen darah

Darah memiliki komponen-komponen yang terlibat dalam system sirkulasi darah, yaitu :

- a. Darah disusun oleh bagian yang cair disebut plasma dan bagian sel yang terendam di dalam plasma, yaitu sel darah merah (eritrosit), sel darah putih (leukosit), dan keping darah (trombosit).
- b. Plasma darah di dalam sistem sirkulasi yaitu sekitar 91 % terdiri dari air, selebihnya mengandung sari-sari makanan, mineral, protein, zat hasilsekresi seperti hormon dan enzim serta gas pernapasan seperti oksigen dan karbonbdioksida. Fungsi dari plasma darah adalah sebagai pengangkut sari-sari makanan, sisa metabolisme hasil sekresi serta beberapa gas, dan mengatur tekanan osmosis.

2. Alat peredaran darah

Alat-alat peredaran darah pada manusia terdapat dua yaitu jantung dan pembuluh darah yaitu sebagai berikut :

a. Jantung

Jantung merupakan modifikasi dari pembuluh darah yang menjadi sebuah pompa kuat (di dalamnya ditemukan otot) untuk mengedarkan darah. Jantung terletak di rongga dada dan diatas diafragma (Rochman 2007, 199). Jantung adalah organ empat ruang yang menggerakkan darah melalui sistem sirkulasi. Jaringan jantung terdiri dari sel otot jantung yang saling berhubungan melalui discus interkelatus. Darah memasuki atrium jantung dari sirkulasi vena meninggalkan jantung di

ventrikel melalui sirkulasi arteri. Katup antara pasangan atrium-ventrikel dan pasangan ventrikel-arteri mencegah aliran balik darah selama kontraksi dan mendorong aliran darah dalam satu arah.

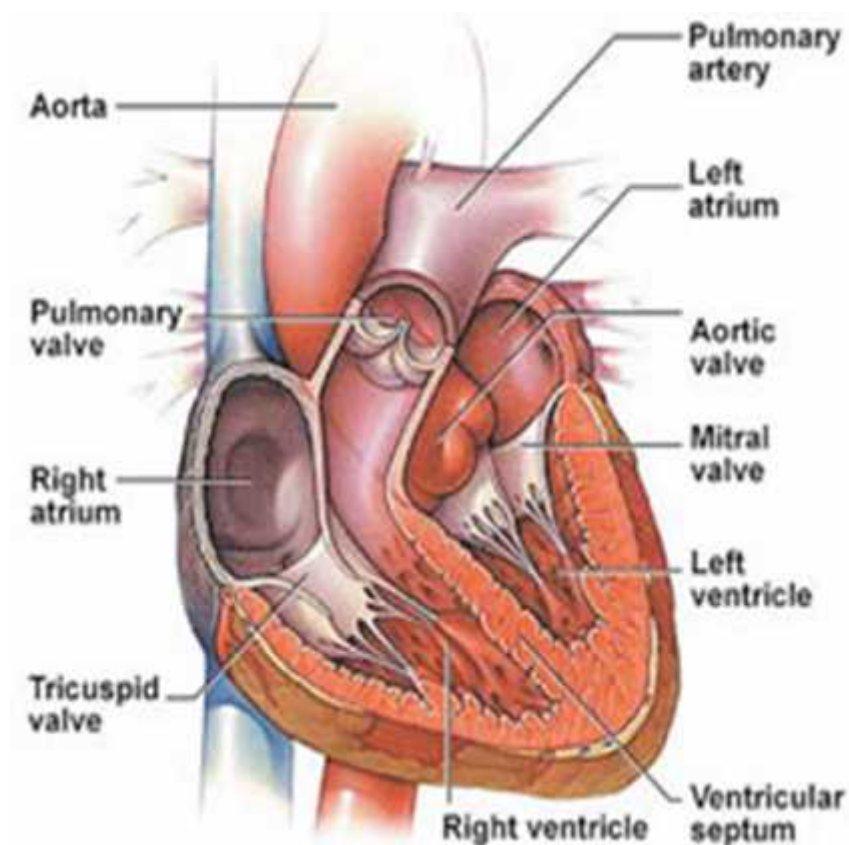

Jantung memiliki empat ruang yaitu bilik kanan dan kiri, serambi kanan dan kiri. Katup satu arah mengendalikan aliran darah melalui empat ruang tersebut. Darah yang mengalir ke jantung dari seluruh bagian tubuh berwarna agak biru-kebiruan. Dan darah akan berubah menjadi warna merah pada saat bercampur dengan oksigen. Darah dari tubuh pada awalnya mengalir masuk dalam serambi kanan, lalu ke bawah ke bilik kanan. Kemudian jantung memompa darah masuk kedalam paru-paru. Didalam paru-paru inilah darah menukar

karbondioksida sebagai produk limbah dengan oksigen. Lalu setelah itu darah yang beroksigen akan mengalir ke serambi kiri, lalu mengalir ke bilik kiri yang akan memompanya keluar dari jantung ke seluruh tubuh melalui aorta, arteri utama.

b. Pembuluh darah

Sedangkan pembuluh darah terdiri dari beberapa lapis, dan pembuluh darah dibedakan menjadi 3 yaitu arteri, vena, dan kapiler. Arteri membawa darah beroksigen menjauhi jantung (kecuali arteri pulmonalis yang membawa darah tanpa oksigen). Arteri mempunyai tekanan internal yang lebih tinggi daripada vena. Arteri tidak memiliki katup, tetapi mempunyai lapisan otot polos dan jaringan ikat tebal. Vena membawa darah tanpa oksigen ke jantung (kecuali untuk vena pulmonalis yang mengangkut darah beroksigen). Vena memiliki tekanan internal yang lebih rendah daripada arteri. Vena memiliki katup yang membantu menggerakkan darah melawan gravitasi. Kapiler menghubungkan arteriol dengan venula dan menjadi tempat pertukaran antara sirkulasi dan jaringan tubuh. Dinamika kapiler memperlihatkan perpindahan cairan, nutrient, dan hasil sisa ke dalam dan keluar jala kapiler. Lebih banyak cairan yang meninggalkan kapiler daripada yang kembali (Bresnick 2003,108).

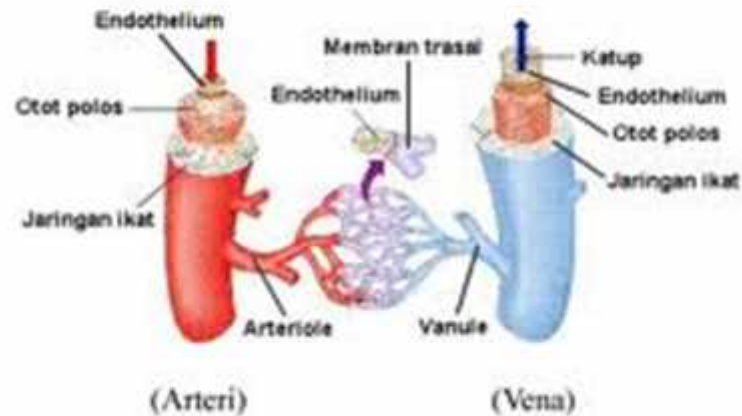

3. Penyakit sistem peredaran darah

Menurut Campbell (2004, 57), Salah satu penyakit pada sistem peredaran darah yaitu hipertensi yang turut menyebabkan aterosklerosis dan meningkatkan resiko serangan jantung dan stroke. Tekanan darah tinggi menyebabkan kronis pada endothelium yang melapisi arteri, sehingga menggalang pembentukan plak. Selain itu penyakit lain yaitu, haemophilia, eritroblastosis foetalis, sklerosis, varises, ambien, anemia, leukemia, dan thrombus.

BAB III

METODOLOGI PENELITIAN

A. Populasi dan Sampel

1. Populasi dan sampel

a. Populasi

Populasi adalah wilayah generalisasi yang terdiri atas objek/subjek yang mempunyai kualitas dan karakteristik tertentu yang ditetapkan oleh peneliti untuk dipelajari dan kemudian ditarik kesimpulannya (Sugiyono 2008). Sedangkan menurut Arikunto (2002) populasi merupakan keseluruhan objek penelitian.

Dari pengertian tersebut dapat disimpulkan bahwa populasi adalah keseluruhan dari sumber data yang menjadi objek penelitian. Objek penelitian ini adalah seluruh siswa kelas XI Biologi MA Syekh Yusuf yang terdaftar pada tahun pelajaran 2010/2011.

b. Sampel

Sampel adalah bagian dari populasi yang diambil melalui cara-cara tertentu yang juga memiliki karakteristik tertentu, jelas, lengkap yang dianggap mewakili populasi (Hasan 2003,126). sampel yang diselidiki dua kelas yang terdiri dari kelas eksperimen dan kelas kontrol. Metode pengambilan sampel dilakukan dengan menggunakan teknik sampling jenuh yaitu pengambilan sampel secara keseluruhan dari populasi.

Dari pengertian tersebut, maka peneliti menetapkan kelas XI IPA₁ yang berjumlah 25 siswa dengan rincian siswa laki-laki sebanyak 10 orang dan siswa perempuan sebanyak 15 orang, yang menjadi sampel dari penelitian sebagai kelas kontrol. Kelas XI IPA₂ yang berjumlah 25 siswa dengan jumlah siswa laki-laki sebanyak 8 orang dan jumlah siswa perempuan sebanyak 17 orang, sebagai kelas eksperimen.

2. Variabel Penelitian

- a. Variabel dependent (variable terikat): Hasil belajar Biologi
- b. Variabel independent (variable bebas): Strategi *Self Regulated Learning*

3. Desain Penelitian

Desain penelitian yang digunakan dalam penelitian ini adalah Postes dengan kelompok eksperimen dan kontrol yang tidak diacak dan merupakan salah satu jenis penelitian eksperimen semu (*Quasi Eksperimen*).

Model desain tersebut nampak sebagai berikut :

Kelompok	Pretest	Perlakuan	Postest
Eksperimen	O1	X	O2
Kontrol	O3	-	O4

(Sugiyono 2009, 76)

Keterangan :

- K : kelas yang dijadikan penelitian
- X : pengajaran dengan penerapan model pembelajaran *Self Regulated Learning* (kelompok eksperimen)
- : pengajaran tanpa penerapan model pembelajaran *Self Regulated Learning* (kelas kontrol)
- O1-O3 : tes awal yang diberikan kepada siswa bsik eksperimen maupun kontrol
- O2-O4 : tes akhir yang diberikan kepada siswa untuk bsik eksperimen msupun kontrol.

Dari desain tersebut di atas, maka dapat dikatakan bahwa O1 x O3 adalah kelompok siswa kelas XI₂ MA Syekh Yusuf Kabupaten Gowatahun ajaran 2010/2011 yang dipilih tidak secara acak dan diberi perlakuan berupa penerapan model pembelajaran *Self Regulated Learning* pada mata pelajaran biologi. O2-O4 adalah kelompok siswa XI₁ MA Syekh Yusuf Kabupaten Gowa tahun ajaran 2010/2011 yang dipilih tidak secara acak dan diajar tanpa penerapan strategi pembelajaran *Self Regulated Learning* pada mata pelajaran biologi.

4. Instrumen Penelitian

Adapun instrumen yang peneliti gunakan adalah :

1. Tes Hasil Belajar Biologi

Tes hasil belajar biologi merupakan instrumen yang digunakan untuk mengumpulkan data hasil belajar siswa setelah penerapan model pembelajaran *Self Regulated Learning* dan juga untuk mengumpulkan data hasil belajar siswa tanpa penerapan model pembelajaran tersebut.

Sebelum instrumen penelitian ini digunakan maka sebelumnya terlebih dahulu dilakukan uji validitas dan reliabilitas instrumen. Instrumen yang valid berarti alat ukur yang digunakan untuk mendapatkan data itu valid. Instrumen yang reliabel berarti instrumen yang bila digunakan beberapa kali untuk mengukur objek yang sama, akan menghasilkan data yang sama (Sugiyono 2005, 348).

Uji validitas tes hasil belajar ini dilakukan dengan menggunakan rumus “Point Biserial” (lebih jelasnya dapat dilihat pada lampiran A₄) yaitu:

$$r_{pbi} = \frac{M_p - M_t}{SD_t} \sqrt{\frac{p}{q}} \quad (\text{Sudijono 1996, 185})$$

Keterangan:

r_{pbi} = Koefisien validitas item.

M_p = Skor rata-rata untuk butir item yang telah dijawab dengan betul.

M_t = Skor rata-rata dari skor total. SD_t = Deviasi standar dari skor total

P = Siswa yang menjawab betul terhadap butir item yang sedang diuji validitas itemnya.

Q = Siswa yang menjawab salah terhadap butir item yang sedang diuji validitas itemnya.

Uji reliabilitas tes hasil belajar ini dilakukan dengan menggunakan rumus “Kuder Richardson₂₀ atau K-R 20” (lebih jelasnya dapat dilihat pada lampiran A₅) yaitu :

$$r_{11} = \left(\frac{n}{n-1} \right) \left(\frac{S_{t^2} - \sum p_i q_i}{S_{t^2}} \right) \text{(Sudijono 1996, 254)}$$

Keterangan:

r_{11} = Koefisien reliabilitas tes.

n = Banyaknya butir item.

1 = Bilangan konstan

P_i = Siswa yang menjawab dengan benar butir item yang bersangkutan.

q_i = Siswa yang jawabannya salah, atau $q_i = 1 - p_i$

5. Angket

Angket merupakan teknik pengumpulan data yang dilakukan dengan cara memberi seperangkat pertanyaan atau pernyataan tertulis kepada responden untuk dijawabnya (Sugiyono 2005, 162). Angket yang diberikan untuk mendapatkan data untuk mengetahui tanggapan siswa terhadap penerapan

strategi pembelajaran *Self Regulated Learning* siswa kelas XI MA Syekh Yusuf Kabupaten Gowa tahun ajaran 2010/2011

6. Teknik Analisis Data

Pengolahan data dalam penelitian ini dilakukan dengan analisis statistik, untuk pengolahan data hasil penelitian yang meliputi analisis statistic deskriptif dimaksudkan untuk menjawab masalah pertama dan masalah kedua serta data angket, dan analisis statistik inferensial untuk menjawab masalah ketiga yang menjadi permasalahan dalam penelitian ini.

a. Teknik Analisis Statistik Deskriptif

Data yang terkumpul pada penelitian ini dianalisis dengan menggunakan teknik analisis deskriptif. Teknik analisis deskriptif digunakan untuk mendeskripsikan distribusi skor hasil belajar biologi.

Untuk keperluan tersebut digunakan:

1) Skor rata-rata (mean)

$$\bar{x} = \frac{\sum x}{N}$$

\bar{x} = rata-rata

$\sum x$ = jumlah seluruh data

N = banyaknya data(Subana,2000)

2) Standardeviasi

$$SD = \sqrt{\frac{\sum d^2}{N}}$$

Keterangan:

SD= Standar deviasi

D= deviasi tiap individu yang dikuadratkan

N= jumlah sampel(Arifin, 1991)

Selanjutnya untuk kategori hasil belajar siswa digunakan teknik kategorisasi standar yang ditetapkan oleh Depdikbud (Satriani 2008, 58).

Tabel 1. Kategori Hasil Belajar

Persentase	Kategori
0-20	Sangat Setuju (SS)
21-40	Setuju (S)
41-60	Kurang Setuju (KS)
61-80	Tidak Setuju (TS)
81-100	Sangat Tidak Setuju (STS)

Data angket dianalisis secara deskriptif dengan menggunakan persentase (%) melalui rumus:

$$P = \frac{f}{N} \times 100\%$$

Dimana,

P : angka persentase

f : frekuensi yang dicari persentasenya

N : banyaknya sampel responden(Sudijono, 2004)

Penentuan jenis pilihan jawaban dari angket dengan menggunakan skala Likert melalui 5 kategori jawaban. Jawaban setiap item instrument yang menggunakan skala likert mempunyai gradasi yang sangat positif sampai sangat negatif, yang dapat berupa kata-kata antara lain:

- a. Sangat Setuju (SS)
- b. Setuju (S)
- c. Kurang Setuju (KS)
- d. Tidak Setuju (TS)
- e. Sangat Tidak Setuju (STS)

Untuk lebih jelasnya dapat dilihat pada tabel berikut:

Tabel 2.Skor Jawaban Untuk Setiap Item Pernyataan Positif

No.	Pilihan Jawaban	Skor
1	Sangat Setuju (SS)	5
2	Setuju (S)	4
3	Kurang Setuju (KS)	3
4	Tidak Setuju (TS)	2
5	Sangat Tidak Setuju (STS)	1

Tabel 3.Skor Jawaban Untuk Setiap Item pernyataan Negatif

No.	Pilihan Jawaban	Skor
1	Sangat Setuju (SS)	1
2	Setuju (S)	2
3	Kurang Setuju (KS)	3
4	Tidak Setuju (TS)	4
5	Sangat Tidak Setuju (STS)	5

b. Teknik Analisis Statistik Inferensial

Analisis statistik inferensial digunakan untuk menafsir skor rata-rata populasi dengan menggunakan interval taksiran rata-rata, menguji hipotesis penelitian dengan menggunakan uji-t.

1. Uji Hipotesis

Pengujian hipotesis dimaksudkan untuk menjawab hipotesis penelitian yang telah digunakan, pengujian dilakukan dengan menggunakan uji-t.

Dengan rumus hipotesis statistik yang digunakan

$$H_0: \mu_1 = \mu_2$$

$$H_1: \mu_1 \neq \mu_2$$

$$t_{hitung} = \frac{\bar{x}_1 - \bar{x}_2}{s \sqrt{\frac{1}{n_1} + \frac{1}{n_2}}} \text{ (Sudjana 1992, 239)}$$

Di mana:

$$s^2 = \frac{(n_1 - 1)s_{1^2} + (n_2 - 1)s_{2^2}}{n_1 + n_2 - 2} \text{ (Sudjana 1992, 208)}$$

Ket:

\bar{x}_1 = Rata-rata skor kelas eksperimen

\bar{x}_2 = Rata-rata skor kelas kontrol

s_{1^2} = Varians sampel kelas kontrol

s_{2^2} = Varians sampel kelas kontrol

n_1 = Jumlah anggota sampel kelas eksperimen

n_2 = Jumlah anggota sampel kelas kontrol

BAB IV

HASIL PENELITIAN DAN PEMBAHASAN

A. Hasil Penelitian

Berdasarkan penelitian yang dilaksanakan, maka ada beberapa tahapan yang dilakukan dalam penerapan penelitian ini yaitu : membagi dua kelompok, yaitu kelompok eksperimen dan kelompok kontrol, dimana kelompok eksperimen diberikan strategi *Self Regulated Learning* sedangkan kelompok kontrol hanya diberikan cerama biasa saja. Penulis memberikan pembelajaran kelompok eksperimen dan kelompok kontrol dengan materi yang sama yaitu sistem peredaran darah.

1. Hasil pre test pada kelompok eksperimen

Berdasarkan penelitian yang dilaksanakan, maka diperoleh hasil pre test pada kelompok eksperimen dengan jumlah siswa 25 orang dengan jumlah nilai 464.

Tabel 3
Nilai Hasil Pre Test Siswa Kelas XI MA Syekh Yusuf Kab. Gowa
Kab. Gowa
Pada Kelompok Eksperimen

No	Nama	L/P	Nilai
1	Fandri Yusuf	L	18
2	Fitri Resky Astuti	P	16
3	Mutmainna Jumra	P	20
4	Irda Rahayu	P	22
5	Isnin Rofiah	P	20
6	Muldatulnia	P	20
7	Rahmadani Sufwan	P	18
8	Zamharira	P	16
9	Annas Magfira	P	12
10	Anshar Kenna	L	28
11	Andi Muhammad Abrianto	L	20
12	Mirza Masita	P	18
13	Ahmad Azhari	L	20
14	Kharismawati	P	12
15	Muflih Lukman	L	10
16	Syafaat Rahman	L	22
17	Bayu Abd Rozaq	L	24
18	Amalia puspita	P	30
19	Dita Noviani	P	20
20	Nuriasmin Rahmadany	P	16
21	Haedar Al Hapsi	L	18
22	Yusran Hardianto	L	20
23	Rismawaty	P	16
24	Ema Wulandari	P	18
25	Ayu Wahyuni	P	10
	Jumlah		464

Tabel 4
Distribusi Frekuensi Hasil Belajar Biologi Siswa Kelas XI MA Syekh Yusuf Kab. Gowa Kab. Gowa Pada Kelompok Eksperimen

Nilai (X)	Frekuensi	Persentase (%)	Kategori
0-20	20	80	sangat rendah
21-40	5	20	Rendah
41-60	0	0	Sedang
61-80	0	0	Tinggi
81-100	0	0	sangat tinggi
Jumlah	25	100	

(Sumber : Data Hasil Pengolahan Hasil Test)

Berdasarkan tabel 4, distribusi frekuensi hasil pre test pada kelompok eksperimen dapat dijelaskan bahwa pada interval 0-20 dengan kategori sangat rendah terdapat 20 siswa dengan persentase 80%. Pada interval 21-40 dengan kategori rendah terdapat 5 siswa dengan persentase 20%. Pada interval 0-20 merupakan frekuensi terbanyak yang didapatkan siswa. Hal ini terjadi karena siswa belum pernah mengalami proses belajar mengajar yang sesuai dengan materi sistem peredaran darah dengan memberikan kuis pada akhir pembelajaran. Pada interval 41-60 pada kategori cukup dan interval 61-80 dengan kategori tinggi serta interval 81-100 dengan kategori sangat tinggi tidak ada. Maka dapat disimpulkan bahwa hasil belajar biologi siswa berada pada kategori sangat rendah.

2. Hasil pre test pada kelompok kontrol

Tabel 5
Nilai Hasil Pre Test Siswa Kelas XI MA Syekh Yusuf Kab. Gowa
Kab. Gowa Pada Kelompok Kontrol

No	Nama	L/P	Nilai
1	Jumarliana	P	20
2	Wildana	P	16
3	Faradhilla Syahrin Fatiha	P	20
4	Alfian Hamid	P	18
5	Nurul Annisa	P	16
6	Rivaldi	L	16
7	Ulfi Tantri Wahid	P	20
8	Windi Rahmanda	P	22
9	Nurul Risky Annisa	P	20
10	Akramul Khair	P	16
11	Muh Akbar Ikramullah	P	18
12	Syamsinar	P	16
13	Nurul Ath Thahira	P	14
14	Novita Sari	P	20
15	A. Mila Kurniati	P	12
16	Indra Ahmad Firdaus	P	10
17	Muh Asnawi R	L	12
18	Nur Rahmat Jaya	L	16
19	Nur Rahmi	P	18
20	Sukmawati	P	20
21	Abunzar Ghifari Al Baryar	L	24
22	Muh Isra Hadiwijaya	L	22
23	St Khadijah N.F	P	20
24	Annisa Amalia Udrus	P	30
25	Khairunnisa	P	26
Jumlah			462

Tabel 6
Distribusi Frekuensi Hasil Belajar Biologi Siswa Kelas XI MA Syekh Yusuf Kab. Gowa Kabupaten Gowa pada Kelompok Kontrol

Nilai (X)	Frekuensi	Persentase (%)	Kategori
0-20	20	80	sangat rendah
21-40	5	20	rendah
41-60	0	0	Sedang
61-80	0	0	Tinggi
81-100	0	0	sangat tinggi
Jumlah	25	100%	

(Sumber : Data Hasil Pengolahan Test)

Pada tabel 6, distribusi frekuensi hasil pre test pada kelompok kontrol dapat dijelaskan bahwa pada interval 0-20 dengan kategori sangat rendah terdapat 20 siswa dari 25 siswa dengan persentase 80%. Hal ini berarti pada interval ini memiliki jumlah yang paling banyak dibandingkan dengan interval lainnya. Pada interval 21-40 dengan kategori rendah terdapat 5 siswa dengan persentase 20%. Pada interval 41-60 dengan kategori sedang, interval 61-80 dengan kategori tinggi, dan interval 81-100 dengan kategori tinggi tidak ada. Karena pada kelas kontrol tidak diberikan perlakuan. Maka dapat disimpulkan bahwa hasil belajar biologi siswa berada pada kategori sangat rendah.

3. Hasil Post Test Siswa pada Kelompok eksperimen dan Kelompok Kontrol

Berdasarkan hasil penelitian yang dilaksanakan, maka diperoleh hasil post test pada kelompok eksperimen dan kelompok kontrol adalah sebagai berikut :

a. Hasil Post Test pada Kelompok Eksperimen

Berdasarkan penelitian yang dilaksanakan, maka diperoleh hasil post test pada kelompok eksperimen dengan jumlah siswa 25 orang, dengan jumlah nilai 1810.

Tabel 7
Nilai Hasil Pos Test Siswa Kelas XI MA Syekh Yusuf Kab. Gowa
Kab. Gowa Pada Kelompok Eksperimen

No	Nama	L/P	Nilai
1	Fandri Yusuf	L	78
2	Fitri Resky Astuti	P	80
3	Mutmainna Jumra	P	76
4	Irda Rahayu	P	70
5	Isnin Rofiah	P	60
6	Muldatulnia	P	80
7	Rahmadani Sufwan	P	60
8	Zamharira	P	60
9	Annas Magfira	P	78
10	Anshar Kenna	L	72
11	Andi Muhammad Abrianto	L	74
12	Mirza Masita	P	70
13	Ahmad Azhari	L	80
14	Kharismawati	P	70
15	Muflih Lukman	L	60
16	Syafaat Rahman	L	90
17	Bayu Abd Rozaq	L	80
18	Amalia puspita	P	96
19	Dita Noviani	P	76
20	Nuriasmin Rahmadany	P	60
21	Haedar Al Hapsi	L	66
22	Yusran Hardianto	L	60
23	Rismawaty	P	74
24	Ema Wulandari	P	80
25	Ayu Wahyuni	P	60
Jumlah			1810

Tabel 8
Distribusi Frekuensi Hasil Belajar Biologi Siswa kelas XI MA
Syekh Yusuf Kab. Gowa Kab. Gowa pada Kelas Ekperimen

Nilai (X)	Frekuensi	Persentase (%)	Kategori
0-20	0	0	sangat rendah
21-40	0	0	rendah
41-60	0	0	sedang
61-80	23	92	tinggi
81-100	2	8	sangat tinggi
Jumlah	25	100%	

(Sumber : Data Hasil Pengolahan Hasil Tes)

Berdasarkan tabel distribusi frekuensi hasil post test siswa pada materi sistem peredaran darah terhadap kelompok eksperimen yaitu pada pada interval 0-20 dengan kategori sangat rendah, interval 21-40 dengan kategori rendah, dan pada interval 41-60 tidak ada siswa yang memperoleh nilai pada interval tersebut. Hal ini disebabkan karena pada kelompok ini sudah diberikan perlakuan dengan menerapkan metode mencantol. Sedangkan pada interval 61-80 dengan kategori tinggi sebanyak 23 siswa dengan persentase 92% .sedangkan pada interval 81-100 dengan kategori sangat tinggi diperoleh 2 siswa dengan persentase 8%. Hal ini terjadi karena siswa sudah mengalami proses belajar mengajar yang sesuai dengan materi sistem peredaran

darah dengan menerapkan *strategi Self Regulated Learning*. Maka dapat dikatakan bahwa *strategi Self Regulated Learning* berpengaruh terhadap hasil belajar siswa.

b. Hasil Post Test pada Kelompok Kontrol

Berdasarkan penelitian yang dilaksanakan, maka diperoleh hasil post test pada kelompok kontrol dengan jumlah siswa 25 orang dan jumlah nilai adalah 1587.

Tabel 9
Nilai Hasil Post Test Siswa Kelas XI MA Syekh Yusuf Kab. Gowa
Kab. Gowa Pada Kelompok Kontrol

No	Nama	L/P	Nilai
1	Jumarliana	P	90
2	Wildana	P	60
3	Faradhilla Syahrin Fatiha	P	70
4	Alfian Hamid	P	65
5	Nurul Annisa	P	65
6	Rivaldi	L	70
7	Ulfi Tantri Wahid	P	70
8	Windi Rahmanda	P	75
9	Nurul Risky Annisa	P	50
10	Akramul Khair	P	85
11	Muh Akbar Ikramullah	P	50
12	Syamsinar	P	50
13	Nurul Ath Thahira	P	60
14	Novita Sari	P	75
15	A. Mila Kurniati	P	60
16	Indra Ahmad Firdaus	P	60
17	Muh Asnawi R	L	65
18	Nur Rahmat Jaya	L	60
19	Nur Rahmi	P	72
20	Sukmawati	P	60
21	Abunzar Ghifari Al Baryar	L	60
22	Muh Isra Hadiwijaya	L	60
23	St Khadijah N.F	P	50
24	Annisa Amalia Udrus	P	55
25	Khairunnisa	P	50
Jumlah			1587

Tabel 10
Distribusi Frekuensi Hasil Belajar Biologi Siswa Kelas XI MA
Syekh Yusuf Kabupaten Gowa Pada Kelas kontrol

Nilai (X)	frekuensi	Persentase (%)	Kategori
0-20	0	0	sangat rendah
21-40	0	0	Rendah
41-60	14	56	Sedang
61-80	10	40	Tinggi
81-100	1	4	sangat tinggi

(Sumber : Data Hasil Pengolahan Hasil Tes Belajar)

Pada tabel 10, distribusi frekuensi hasil posttest siswa pada materi sistem peredaran darah terhadap kelompok kontrol yaitu pada interval 0-20 dengan kategori sangat rendah tidak ada. Pada interval 21-40 dengan kategori rendah tidak ada. Sedangkan pada interval 41-60 dengan kategori sedang sebanyak 14 siswa dengan persentase 56%. Sedangkan pada interval 61-80 dengan kategori tinggi sebanyak 10 siswa dengan persentase 40%. Sedangkan pada interval 81-100 dengan kategori sangat tinggi sebanyak 1 orang dengan persentase 4%. Ini membuktikan bahwa hasil post test pada kelas kontrol tidak mengalami perubahan signifikan, hal ini disebabkan karena pada kelas ini tidak menerapkan *strategi Self Regulated Learning*. Maka dapat disimpulkan bahwa hasil belajar biologi siswa berada pada kategori sedang.

Berdasarkan hal tersebut, maka hasil belajar siswa tidak mengalami pengaruh apa bila dibandingkan dengan kelompok eksperimen. Hal ini terjadi karena dalam proses belajar mengajar pada kelompok eksperimen dan kelompok kontrol berbeda. Dapat dilihat pada tabel distribusi frekuensi hasil post test siswa kelas eksperimen, interval 61-80 kategori tinggi sedangkan frekuensinya yaitu 23 dengan persentase 92%, sedangkan hasil post test untuk kelompok kontrol dengan interval 41-60 kategori sedang sedangkan frekuensinya yaitu 14 dengan persentase 56%

4. Hasil Analisis Kelompok Ekperimen dan Kelompok Kontrol

Perbedaan penguasaan materi sistem peredaran darah yang diajar dengan strategi *Self Regulated Learning* dan yang tidak diajar dengan strategi *Self Regulated Learning* pada kelas XI Madrasah aliyah Syekh Yusuf kabupaten gowa dapat dilihat pada tes akhir (post test). Untuk mengetahui perbedaan adanya perbedaan tersebut, maka peneliti melakukan penelitian kepada kedua kelompok yaitu kelompok kontrol dan kelompok eksperimen. Masing-masing kelompok diberikan tes awal (pre test) dan tes akhir (pos test) untuk mengetahui hasil belajar yang diberikan perlakuan (kelompok ekperimen) dengan strategi *Self Regulated Learning* dan yang tidak menerapkan strategi *Self Regulated Learning* (kelompok kontrol).

Perhitungan Standar Deviasi hasil belajar biologi siswa kelas XI MA Syekh Yusuf Kab. Gowa Kabupaten Gowa pada kelompok eksperimen.

Tabel 11
Perhitungan Untuk Mencari Mean (Rata-Rata) Untuk Kelas
Eksperimen Setelah Diberikan Perlakuan Nilai Posttest

X	F	Fx
60	7	420
66	1	66
70	3	210
72	1	72
74	2	148
76	2	152
78	2	156
80	5	400
90	1	90
96	1	96
Jumlah	25	1810

Dari tabel telah berhasil kita peroleh $\sum fx = 1810$ sedangkan N telah kita ketahui = 25. Dengan demikian maka dapat kita peroleh dengan mudah, dengan menggunakan rumus :

$$M_x = \frac{\sum fx}{N} \text{ maka : } M_x = \frac{1810}{25} = 72,4$$

Tabel 12
Perhitungan Standar Deviasi Hasil Belajar Biologi Siswa Kelas XI MA
Syekh Yusuf Kab. Gowa Kab. Gowa Pada Kelompok Eksperimen

X	F	fx	(X-M_x)	X²	F²
60	7	420	-12.4	3600	25200
66	1	66	-6.4	4356	4356
70	3	210	-2.4	4900	14700
72	1	72	-0.4	5184	5184
74	2	148	1.6	5476	10952
76	2	152	3.6	5776	11552
78	2	156	5.6	6084	12168
80	5	400	7.6	6400	32000
90	1	90	17.6	8100	8100
96	1	96	23.6	9216	9216
Jumlah		1810			133428

$$SD = \sqrt{\frac{n \sum fx^2 - (\sum fx)^2}{n(n-1)}}$$

$$= \sqrt{\frac{2(1) - (1)^2}{2(2)}}$$

$$= \sqrt{\frac{3 - 3}{6}}$$

$$= \sqrt{\frac{5}{6}}$$

$$= \sqrt{99.33}$$

$$= 9.97$$

Perhitungan standar deviasi hasil belajar biologi siswa kelas XI MA Syekh Yusuf Kab. Gowa Kabupaten Gowa Makassar pada kelompok Kontrol.

Tabel 13
Perhitungan Untuk Mencari Mean (Rata-Rata) Untuk Kelas Kontrol
Setelah Diberikan Perlakuan Nilai Posttest

X	F	Fx
50	5	250
55	1	55
60	8	480
65	3	195
70	3	210
72	1	72
75	2	150
85	1	85
90	1	90
Jumlah	25	1587

Dari tabel telah berhasil kita peroleh $\sum fx = 1587$ sedangkan N telah kita ketahui = 25. Dengan demikian mean dapat kita peroleh dengan mudah, dengan menggunakan rumus :

$$Mx = \frac{\sum fx}{N} \text{ maka } Mx = \frac{1587}{25} = 63,48$$

Tabel 13
Perhitungan Standar Deviasi Hasil Belajar Biologi Siswa Kelas XIMA
Syekh Yusuf Kab. Gowa Kab. Gowa Pada Kelompok Kontrol

X	F	fx	X-Mx	X²	F · X²
50	5	250	-13.48	2500	12500
55	1	55	-8.48	3025	3025
60	8	480	-3.48	3600	28800
65	3	195	1.52	4225	12675
70	3	210	6.52	4900	14700
72	1	72	8.52	5184	5184
75	2	150	11.52	5625	11250
85	1	85	21.52	7225	7225
90	1	90	26.52	8100	8100
Jumlah	N=25	1587			103459

$$\begin{aligned}
 SD &= \sqrt{\frac{n \sum fx^2 - (\sum fx)^2}{n(n-1)}} \\
 &= \sqrt{\frac{2(1) - (1)^2}{2(2)}} \\
 &= \sqrt{\frac{2 - 1}{6}} \\
 &= \sqrt{\frac{1}{6}} \\
 &= \sqrt{113.18} \\
 &= 10.64
 \end{aligned}$$

Dengan diperolehnya standar deviasi pada kelompok kontrol sebesar 10.64 dan standar deviasi pada kelompok eksperimen sebesar 9.97 maka lebih lanjut dapat diperhitungkan variansi gabungannya yaitu :

$$\begin{aligned}
 S_{gab} &= \sqrt{\frac{(n_1 - 1)S_1^2 + (n_2 - 1)S_2^2}{(n_1 + n_2) - 2}} \\
 &= \sqrt{\frac{(2 - 1)9.3 + (2 - 1)11.1}{(2 + 2) - 2}} \\
 &= \sqrt{\frac{2.8 + 2.5}{4}} \\
 &= \sqrt{\frac{5.4}{4}} \\
 &= \sqrt{106.28} \\
 &= 10.31
 \end{aligned}$$

Langkah selanjutnya, dengan diperolehnya nilai varians gabungan maka penulis dapat menentukan nilai uji-t seperti dalam penjabaran rumus sebagai berikut :

$$\begin{aligned}
 t &= \frac{\bar{x}_1 - \bar{x}_2}{S_{gab} \sqrt{\frac{1}{n_1} + \frac{1}{n_2}}} \\
 &= \frac{7.4 - 6.4}{1.3 \sqrt{\frac{1}{2} + \frac{1}{2}}} \\
 &= \frac{8.9}{1.3 (0.2)} \\
 &= \frac{8.9}{2.8} \\
 &= 3.09
 \end{aligned}$$

Nilai uji-t yang diperoleh adalah 3.09

Untuk memperoleh db dapat dihitung dengan rumus :

$$\begin{aligned}
 db &= (n_1 + n_2) - 2 \\
 &= (25 + 25) - 2 \\
 &= 50 - 2 \\
 &= 48
 \end{aligned}$$

Dengan $t_0 = 3.09$ yang di atas, maka penulis melakukan pengetesan. Dengan db sebesar 48 yang diperoleh hasil penelitian tidak dalam taraf harga kritik 'k' pada taraf signifikansi, maka peneliti mengambil harga yang mendekati 48 yaitu harga 50. Peneliti berkonsultasi pada tabel 't' baik pada taraf signifikansi 5%. Pada taraf signifikansi 5% = 0.273.

Hasil pengujian hipotesis dilakukan dengan menggunakan uji-t diperoleh nilai t_{hitung} sebesar 3.09 sedangkan t_{tabel} pada taraf signifikansi 5% dan derajat kebebasan (dk) = 0.273

Hasil analisis tersebut menunjukkan bahwa nilai t_{hitung} lebih besar daripada nilai t_{tabel} (3.09 lebih besar daripada 0.273). Ini berarti ada perbedaan hasil belajar biologi siswa kelas eksperimen dan kelas kontrol. Dengan demikian ada pengaruh pengajaran dengan menggunakan metode mencantol terhadap hasil belajar.

3. Hasil Angket mengenai Persepsi Siswa terhadap Penerapan strategi *Self Regulated Learning*

Pembahasan berikut ini merupakan data angket yang dianalisis secara deskriptif yang merupakan jawaban siswa dalam menanggapi pertanyaan-pertanyaan dari daftar angket tersebut tentang penerapan strategi *Self Regulated Learning*. Frekuensi jawaban siswa menunjukkan sejauh mana model pembelajaran tersebut telah diterapkan di MA Syekh Yusuf Kab. Gowa Kabupaten Gowa.

- a. Hasil penelitian untuk angket no.1 tentang tanggapan siswa ketika guru menerangkan pembelajaran menggunakan strategi *Self Regulated Learning*

Tabel 14
Tanggapan Siswa Ketika Guru Menerangkan Pembelajaran
Menggunakan Strategi *Self Regulated Learning*

No	Jawaban Siswa	Frekuensi	Persentase (100%)	Skor
1	Selalu	15	60	45
2	Kadang-kadang	7	28	14
3	Tidak pernah	3	12	3
	Jumlah	25	100	62

(Sumber Data : Hasil angket Siswa MA Syeh Yusuf Kab. Gowa)

Berdasarkan tabel di atas, dari 25 responden sebagai sampel dalam penelitian, terdapat 15 responden yang menjawab selalu dengan persentase sebesar 60%, 7 orang yang menjawab kadang-kadang dengan persentase sebesar 28%, 3 responden yang menjawab tidak pernah dengan persentase 12. Sehingga rata-rata jawaban responden terhadap pertanyaan tersebut adalah 2,8 setuju bahwa siswa memperhatikan gur ketika menerangkan pelajaran biologi dengan strategi *Self Regulated Learning*.

- b. Hasil penelitian untuk angket no.2 tentang kesulitan siswa untuk bertanya pada saat strategi *Self Regulated Learning* diterapkan.

Tabel 15
Tentang kesulitan belajar siswa untuk bertanya selama
Strategi *Self Regulated Learning* diterapkan

No	Jawaban siswa	Frekuensi	Persentase(100%)	Skor
1	Selalu	12	48	36
2	Kadang-kadang	11	44	22
3	Tidak pernah	2	8	2
	Jumlah	25	100	60

(Sumber Data : Hasil angket Siswa MA Syeh Yusuf Kab. Gowa)

Berdasarkan tabel di atas, dari 25 responden sebagai sampel dalam penelitian, terdapat 12 responden yang menjawab selalu dengan persentase sebesar 48%, 11 orang yang menjawab kadang-kadang dengan persentase sebesar 44%, 2 responden yang menjawab tidak pernah dengan persentase 8%. Sehingga rata-rata jawaban responden terhadap pertanyaan tersebut adalah 2,4 setuju bahwa tidak menyampaikan pertanyaan selama penerapan strategi *Self Regulated Learning*.

- c. Hasil penelitian untuk angket no.3 tentang tanggapan siswa mengenai strategi *Self Regulated Learning*.

Tabel 16
Tanggapan Siswa Mengenai Strategi *Self Regulated Learning*

No	Jawaban siswa	Frekuensi	Persentase(100%)	Skor
1	Selalu	18	72	54
2	Kadang-kadang	4	16	12
3	Tidak pernah	3	12	3
	Jumlah	25	100	69

(Sumber Data : Hasil angket Siswa MA Syeh Yusuf Kab. Gowa)

Berdasarkan tabel di atas, dari 25 responden sebagai sampel dalam penelitian, terdapat 18 responden yang menjawab selalu dengan persentase sebesar 72%, 4 orang yang menjawab kadang-kadang dengan persentase sebesar 16%, 3 responden yang menjawab tidak pernah dengan persentase 12%. Sehingga rata-rata jawaban responden terhadap pertanyaan tersebut adalah 2,76 setuju bahwa lebih leluasa menyampaikan gagasan dalam penerapan strategi *Self Regulated Learning*.

- d. Hasil penelitian untuk angket no.4 tentang tanggapan kemudahan siswa menerima pembelajaran mengenai strategi *Self Regulated Learning*

Tabel 17
Tanggapan Siswa Mengenai Kemudahan Menerima Pembelajaran Dengan Menggunakan Strategi *Self Regulated Learning*

No	Jawaban siswa	Frekuensi	Persentase(100%)	Skor
1	Selalu	16	64	48
2	Kadang-kadang	6	24	12
3	Tidak pernah	3	1	3
	Jumlah	25	100	63

(Sumber Data : Hasil angket Siswa MA Syekh Yusuf Kab. Gowa)

Berdasarkan tabel di atas, dari 25 responden sebagai sampel dalam penelitian, terdapat 16 responden yang menjawab selalu dengan persentase sebesar 64%, 6 orang yang menjawab kadang-kadang dengan persentase sebesar 24%, 3 responden yang menjawab tidak pernah dengan persentase 12%. Sehingga rata-rata jawaban responden terhadap pertanyaan tersebut adalah 2,52 setuju bahwa mudah dalam menerima pembelajaran selama penerapan strategi *Self Regulated Learning*.

- d. Hasil penelitian untuk angket no.5 tentang kefokusannya siswa dalam menerima materi menggunakan strategi *Self Regulated Learning*.

Tabel 18
Tanggapan mengenai kefokusannya siswa dalam menerima materi pembelajaran dengan menggunakan Strategi *Self Regulated Learning*

No	Jawaban siswa	Frekuensi	Persentase (100%)	Skor
1	Selalu	19	76	57
2	Kadang-kadang	4	16	8
3	Tidak pernah	2	8	2
	Jumlah	25	100	67

(Sumber Data : Hasil angket Siswa MA Syekh Yusuf Kab. Gowa)

Berdasarkan tabel di atas, dari 25 responden sebagai sampel dalam penelitian, terdapat 19 responden yang menjawab selalu dengan persentase sebesar 76%, 4 orang yang menjawab kadang-kadang dengan persentase sebesar 16%, 2 responden yang menjawab tidak pernah dengan persentase 8%. Sehingga rata-rata jawaban responden terhadap pertanyaan tersebut adalah 2,68 setuju bahwa mereka lebih fokus belajar selama penerapan strategi *Self Regulated Learning*.

- e. Hasil penelitian untuk angket no.6 tentang peningkatan motivasi siswa dalam belajar

Tabel 19
Tanggapan siswa mengenai peningkatan hasil motivasi dalam belajar dengan menggunakan strategi *Self Regulated Learning*

No	Jawaban siswa	Frekuensi	Persentase (100%)	Skor
1	Selalu	21	84	63
2	Kadang-kadang	4	16	8
3	Tidak pernah	0	0	0
	Jumlah	25	100	71

(Sumber Data : Hasil angket Siswa MA Syekh Yusuf Kab. Gowa)

Berdasarkan tabel di atas, dari 25 responden sebagai sampel dalam penelitian, terdapat 21 responden yang menjawab selalu dengan persentase sebesar 84%, 4 orang yang menjawab kadang-kadang dengan persentase sebesar 16%, tidak ada responden yang menjawab tidak pernah dengan persentase 0. Sehingga rata-rata jawaban responden terhadap pertanyaan tersebut adalah 2,84 setuju bahwa strategi *Self Regulated Learning* dapat meningkatkan motivasi belajar.

- f. Hasil penelitian untuk angket no.7 tentang ketertarikan siswa belajar biologi dengan menggunakan strategi *Self Regulated Learning*.

Tabel 20
Tanggapan Siswa Mengenai Ketertarikan Siswa Belajar Biologi Dengan Menggunakan Strategi *Self Regulated Learning*

No	Jawaban siswa	Frekuensi	Persentase (100%)	Skor
1	Selalu	17	68	51
2	Kadang-kadang	7	28	21
3	Tidak pernah	1	4	1
	Jumlah	25	100	73

(Sumber Data : Hasil angket Siswa MA Syekh Yusuf Kab. Gowa)

Berdasarkan tabel di atas, dari 25 responden sebagai sampel dalam penelitian, terdapat 17 responden yang menjawab selalu dengan persentase sebesar 68%, 7 orang yang menjawab kadang-kadang dengan persentase sebesar 28%, 1 responden yang menjawab tidak pernah dengan persentase 4%. Sehingga rata-rata jawaban responden terhadap pertanyaan tersebut adalah 2,92 setuju bahwa strategi *Self Regulated Learning* membuat siswa tertarik dengan pelajaran biologi.

- g. Hasil penelitian untuk angket no.8 tentang kebosanan siswa selama mengikuti pembelajaran dengan menggunakan strategi *Self Regulated Learning*.

Tabel 21
Tanggapan Siswa Mengenai Kebosanan Siswa Selama Mengikuti Pembelajaran Dengan Menggunakan Strategi *Self Regulated Learning*

No	Jawaban siswa	Frekuensi	Persentase (100%)	Skor
1	Selalu	4	16	12
2	Kadang-kadang	10	40	20
3	Tidak pernah	11	44	11
	Jumlah	25	100	43

(Sumber Data : Hasil angket Siswa MA Syekh Yusuf Kab. Gowa)

Berdasarkan tabel di atas, dari 25 responden sebagai sampel dalam penelitian, terdapat 4responden yang menjawab selalu dengan persentase sebesar 16%, 10 orang yang menjawab kadang-kadang dengan persentase sebesar 40%, 11 responden yang menjawab tidak pernah dengan persentase 44%. Sehingga rata-rata jawaban responden terhadap pertanyaan tersebut adalah 1,72 tidak pernah bosan mengikuti pelajaran dengan menggunakan metode mencantol.

- h. Hasil penelitian untuk angket no.9 tentang kesulitan siswa memahami pelajaran dengan menggunakan ceramah biasa.

Tabel 22
Tanggapan Siswa Mengenai Kesulitan Siswa Memahami Pelajaran
Dengan Menggunakan Metode Ceramah Biasa

No	Jawaban siswa	Frekuensi	Persentase (100%)	Skor
1	Selalu	0	0	0
2	Kadang-kadang	13	52	26
3	Tidak pernah	12	48	12
	Jumlah	25	100	38

(Sumber Data : Hasil angket Siswa MA Syekh Yusuf Kab. Gowa)

Berdasarkan tabel di atas, dari 25 responden sebagai sampel dalam penelitian, terdapat 0 responden yang menjawab selalu dengan persentase sebesar 0, 13 orang yang menjawab kadang-kadang dengan persentase sebesar 52%, 12 responden yang menjawab tidak pernah dengan persentase 48%. Sehingga rata-rata jawaban responden terhadap pertanyaan tersebut adalah 1,52 yang berada pada kategori tidak pernah.

- i. Hasil penelitian untuk angket no.10 tanggapan siswa selama mengikuti pembelajaran dengan menggunakan strategi *Self Regulated Learning*.

Tabel 23
Tanggapan Siswa Selama Mengikuti Pembelajaran Dengan Menggunakan Strategi *Self Regulated Learning*

No	Jawaban siswa	Frekuensi	Persentase (100%)	Skor
1	Selalu	22	88	66
2	Kadang-kadang	2	8	4
3	Tidak pernah	1	4	1
	Jumlah	25	100	71

(Sumber Data : Hasil angket Siswa MA Syekh Yusuf Kab. Gowa)

Berdasarkan tabel di atas, dari 25 responden sebagai sampel dalam penelitian, terdapat 22 responden yang menjawab selalu dengan persentase sebesar 88%, 2 orang yang menjawab kadang-kadang dengan persentase sebesar 8%, 1 responden yang menjawab tidak pernah dengan persentase 4%. Sehingga rata-rata jawaban responden terhadap pertanyaan tersebut adalah 2,84 yang berada pada kategori selalu.

- j. Hasil penelitian untuk angket no.11 tentang proses pembelajaran berlangsung dengan cara diskusi dengan teman.

Tabel 24
Tanggapan Siswa Mengenai Proses Pembelajaran Berlangsung Dengan Cara Diskusi Dengan Teman

No	Jawaban siswa	Frekuensi	Persentase (100%)	Skor
1	Selalu	10	40	30
2	Kadang-kadang	11	44	22
3	Tidak pernah	4	16	4
	Jumlah	25	100	56

(Sumber Data : Hasil angket Siswa MA Syekh Yusuf Kab. Gowa)

Berdasarkan tabel di atas, dari 25 responden sebagai sampel dalam penelitian, terdapat 10 responden yang menjawab selalu dengan persentase sebesar 40%, 11 orang yang menjawab kadang-kadang dengan persentase sebesar 44%, 4 responden yang menjawab tidak pernah dengan persentase 16%. Sehingga rata-rata jawaban responden terhadap pertanyaan tersebut adalah 2,24 yang berada pada kategori kadang-kadang.

- k. Hasil penelitian untuk angket no.12 tentang pengulangan yang dilakukan setelah penerapan strategi *Self Regulated Learning*

Tabel 25
Tanggapan Siswa Mengenai Pengulangan Materi Yang Telah Dipelajari Sesudah Penerapan Strategi *Self Regulated Learning*

No	Jawaban siswa	Frekuensi	Persentase (100%)	Skor
1	Selalu	9	36	27
2	Kadang-kadang	15	60	30
3	Tidak pernah	1	4	1
	Jumlah	25	100	58

(Sumber Data : Hasil angket Siswa MA Syekh Yusuf Kab. Gowa)

Berdasarkan tabel di atas, dari 25 responden sebagai sampel dalam penelitian, terdapat 9 responden yang menjawab selalu dengan persentase sebesar 36%, 15 orang yang menjawab kadang-kadang dengan persentase sebesar 60%, 1 responden yang menjawab tidak pernah dengan persentase 4%. Sehingga rata-rata jawaban responden terhadap pertanyaan tersebut adalah 2,32 yang berada pada kategori kadang-kadang.

1. Hasil penelitian untuk angket no.13 tentang kemudahan siswa untuk menjawab kuis setelah penerapan strategi *Self Regulated Learning*

Tabel 26
Tanggapan Siswa Tentang Kemudahan Siswa Dalam Menjawab Kuis
Setelah Penerapan Strategi *Self Regulated Learning*

No	Jawaban siswa	Frekuensi	Persentase (100%)	Skor
1	Selalu	14	56	42
2	Kadang-kadang	6	24	12
3	Tidak pernah	5	20	5
	Jumlah	25	100	59

(Sumber Data : Hasil angket Siswa MA Syekh Yusuf Kab. Gowa)

Berdasarkan tabel di atas, dari 25 responden sebagai sampel dalam penelitian, terdapat 14 responden yang menjawab selalu dengan persentase sebesar 56%, 6 orang yang menjawab kadang-kadang dengan persentase sebesar 24%, 5 responden yang menjawab tidak pernah dengan persentase 20%. Sehingga rata-rata jawaban responden terhadap pertanyaan tersebut adalah 2,36 yang berada pada kategori selalu.

- m. Hasil penelitian untuk angket no.14 tentang perhatian siswa untuk mengerjakan tugas-tugas selama penerapan metode tersebut.

Tabel 27
**Tanggapan Tentang Perhatian Siswa Untuk Mengerjakan Tugas-
 Tugas Selama Penerapan Strategi *Self Regulated Learning***

No	Jawaban siswa	Frekuensi	Persentase (100%)	Skor
1	Selalu	20	80	60
2	Kadang-kadang	3	12	9
3	Tidak pernah	2	8	2
	Jumlah	25	100	71

(Sumber Data : Hasil angket Siswa MA Syekh Yusuf Kab. Gowa)

Berdasarkan tabel di atas, dari 25 responden sebagai sampel dalam penelitian, terdapat 20 responden yang menjawab selalu dengan persentase sebesar 80%, 3 orang yang menjawab kadang-kadang dengan persentase sebesar 12%, 1 responden yang menjawab tidak pernah dengan persentase 8%. Sehingga rata-rata jawaban responden terhadap pertanyaan tersebut adalah 2,84 yang berada pada kategori selalu.

- n. Hasil penelitian untuk angket no.15 tentang kesulitan siswa memahami pelajaran selama penerapan strategi *Self Regulated Learning*.

Tabel 28
Tanggapan Siswa Mengenai Kesulitan Siswa Memahami Pelajaran
Selama Penerapan Strategi *Self Regulated Learning*

No	Jawaban siswa	Frekuensi	Persentase (100%)	Skor
1	Selalu	17	68	51
2	Kadang-kadang	3	12	9
3	Tidak pernah	5	20	2
	Jumlah	25	100	62

(Sumber Data : Hasil angket Siswa MA Syekh Yusuf Kab. Gowa Kab. Gowa)

Berdasarkan tabel di atas, dari 25 responden sebagai sampel dalam penelitian, terdapat 17 responden yang menjawab selalu dengan persentase sebesar 68%, 3 orang yang menjawab kadang-kadang dengan persentase sebesar 12%, 5 responden yang menjawab tidak pernah dengan persentase 20%. Sehingga rata-rata jawaban responden terhadap pertanyaan tersebut adalah 2,48 yang berada pada kategori selalu.

- o. Hasil penelitian untuk angket no.16 tentang kesulitan siswa mengingat materi yang telah diajarkan selama penerapan strategi *Self Regulated Learning*

Tabel 29
Tanggapan siswa tentang kesulitan siswa mengingat materi yang telah diajarkan selama penerapan strategi *Self Regulated Learning*

No	Jawaban siswa	Frekuensi	Persentase (100%)	Skor
1	Selalu	9	36	27
2	Kadang-kadang	3	12	9
3	Tidak pernah	13	52	13
	Jumlah	25	100	49

(Sumber Data: Hasil Angket MA Syekh Yusuf Kab. Gowa Kab Gowa)

Berdasarkan tabel di atas, dari 25 responden sebagai sampel dalam penelitian, terdapat 9 responden yang menjawab selalu dengan persentase sebesar 36%, 3 orang yang menjawab kadang-kadang dengan persentase sebesar 12%, 13 responden yang menjawab tidak pernah dengan persentase 52%. Sehingga rata-rata jawaban responden terhadap pertanyaan tersebut adalah 1,96 yang berada pada kategori tidak pernah.

- p. Hasil penelitian untuk angket no.17 tentang ketidak seriusan siswa selama penerapan strategi *Self Regulated Learning*.

Tabel 30
Tanggapan siswa tentang ketidak seriusan siswa selama penerapan strategi *Self Regulated Learning*

No	Jawaban siswa	Frekuensi	Persentase (100%)	Skor
1	Selalu	0	0	0
2	Kadang-kadang	9	36	18
3	Tidak pernah	16	64	16
	Jumlah	25	100	34

(Sumber Data: Hasil Angket MA Syekh Yusuf Kab. Gowa Kab. Gowa)

Berdasarkan tabel di atas, dari 25 responden sebagai sampel dalam penelitian, terdapat 0 responden yang menjawab selalu dengan persentase sebesar 0, 9 orang yang menjawab kadang-kadang dengan persentase sebesar 36%, 16 responden yang menjawab tidak pernah dengan persentase 64%. Sehingga rata-rata jawaban responden terhadap pertanyaan tersebut adalah 1,36 yang berada pada kategori tidak pernah.

- q. Hasil penelitian untuk angket no.18 tentang ketidak cocokan materi biologi dengan strategi *Self Regulated Learning*.

Tabel 31
Tanggapan Siswa Mengenai Ketidak Cocokan Materi Biologi
Dengan Strategi *Self Regulated Learning*

No	Jawaban siswa	Frekuensi	Persentase (100%)	Skor
1	Selalu	2	8	6
2	Kadang-kadang	6	24	8
3	Tidak pernah	17	68	17
	Jumlah	25	100	31

(Sumber Data: Hasil Angket MA Syekh Yusuf Kab. Gowa Kab. Gowa)

Berdasarkan tabel di atas, dari 25 responden sebagai sampel dalam penelitian, terdapat 2responden yang menjawab selalu dengan persentase sebesar 8%, 6 orang yang menjawab kadang-kadang dengan persentase sebesar 24%, 17 responden yang menjawab tidak pernah dengan persentase 68%. Sehingga rata-rata jawaban responden terhadap pertanyaan tersebut adalah 1,24 yang berada pada kategori tidak pernah.

- r. Hasil penelitian untuk angket no.19 ketertekanan siswa jika selalu ditanya selama penerapan strategi *Self Regulated Learning*

Tabel 32
Tanggapan Siswa Mengenai Ketertekanan Siswa Jika Selalu Ditanya
Selama Penerapan Strategi *Self Regulated Learning*

No	Jawaban siswa	Frekuensi	Persentase (100%)	Skor
1	Selalu	0	0	0
2	Kadang-kadang	7	28	14
3	Tidak pernah	18	72	18
	Jumlah	25	100	32

(Sumber Data: Hasil Angket MA Syekh Yusuf Kab. Gowa Kab. Gowa)

Berdasarkan tabel di atas, dari 25 responden sebagai sampel dalam penelitian, terdapat 0responden yang menjawab selalu dengan persentase sebesar 0, 7 orang yang menjawab kadang-kadang dengan persentase sebesar 28%, 18 responden yang menjawab tidak pernah dengan persentase 72%. Sehingga rata-rata jawaban responden terhadap pertanyaan tersebut adalah 1,28yang berada pada kategori tidak pernah.

- s. Hasil penelitian untuk angket no.20 tentang ketertarikan siswa membaca materi biologi setelah penerapan strategi *Self Regulated Learning*

Tabel 32
Tanggapan Siswa Mengenai Ketertarikan Siswa Membaca Materi Biologi Setelah Penerapan Strategi *Self Regulated Learning*

No	Jawaban siswa	Frekuensi	Persentase (100%)	Skor
1	Selalu	9	36	27
2	Kadang-kadang	11	44	22
3	Tidak pernah	5	20	5
	Jumlah	25	100	54

(Sumber Data: Hasil Angket MA Syekh Yusuf Kab. Gowa Kab. Gowa)

Berdasarkan tabel di atas, dari 25 responden sebagai sampel dalam penelitian, terdapat 9 responden yang menjawab selalu dengan persentase sebesar 36%, 11 orang yang menjawab kadang-kadang dengan persentase sebesar 44%, 5 responden yang menjawab tidak pernah dengan persentase 20%. Sehingga rata-rata jawaban responden terhadap pertanyaan tersebut adalah 2,16 yang berada pada kategori tidak pernah.

B. Pembahasan

Berdasarkan hasil penelitian yang telah dilakukan, terlihat bahwa hasil belajar biologi antara siswa yang diajar dengan menggunakan strategi *Self Regulated Learning* dan siswa yang diajar tanpa menggunakan strategi *Self*

Regulated Learning diperoleh hasil yang berbeda. Dari hasil penelitian ini terlihat bahwa penggunaan strategi *Self Regulated Learning* merupakan salah satu faktor yang berperan dalam peningkatan hasil belajar siswa. Selain berpengaruh pada peningkatan hasil belajar siswa juga berpengaruh terhadap respon siswa dalam menerima pembelajaran. Hal ini terlihat pada proses pembelajaran berlangsung, dimana kelompok eksperimen lebih aktif dibandingkan dengan kelas kontrol. Terlihat aktifitas memperhatikan penjelasan guru pada saat proses pembelajaran. Seperti yang kita ketahui bahwa terkadang materi pelajaran biologi bersifat abstrak, sehingga memungkinkan siswa sulit memahami konsep-konsep yang dijelaskan oleh guru, tetapi dengan diterapkannya strategi *Self Regulated Learning* maka siswa dapat lebih mudah menerima pelajaran sebab siswa dapat melihat langsung fakta yang terdapat dalam teori.

Berdasarkan hasil analisis data di atas, maka secara kuantitatif hasil penelitian eksperimen ini menunjukkan adanya perbedaan signifikan yang dilihat dari adanya peningkatan hasil belajar antara kelompok eksperimen dan kelompok kontrol dalam proses pembelajaran dengan menggunakan strategi *Self Regulated Learning* pada siswa kelas XI MA Syekh Yusuf Kab. Gowa Kabupaten Gowa.

Berdasarkan hasil pos test pada tabel 4.5 dan tabel 4.7 menunjukkan bahwa pada kelompok eksperimen yang diajar dengan menggunakan

diperoleh jumlah hasil 1810, sedangkan pada kelompok kontrol diperoleh jumlah hasil yaitu 1587.

Data tabel 4.5 dan tabel 4.7 tersebut menunjukkan bahwa ada peningkatan hasil belajar antara kelompok kontrol dengan kelompok eksperimen. Peningkatan hasil belajar pada kelompok eksperimen ini menunjukkan bahwa dengan menggunakan metode mencantol pada pokok bahasan sistem peredaran darah dapat meningkatkan hasil belajar siswa.

Rendahnya hasil belajar pada kelompok kontrol dikarenakan guru mengajar dengan menggunakan metode ceramah biasa kepada siswa efeknya siswa menjadi kaku dan bingung dalam proses belajar mengajar. Dengan diterapkannya metode mencantol menunjukkan peningkatan aktifitas siswa mempengaruhi hasil belajar siswa. Hal ini disebabkan oleh meningkatnya antusias siswa dalam belajar karena sudah memahami metode mencantol yang diterapkan oleh peneliti.

Peneliti menyadari bahwa tidak mudah untuk meningkatkan aktifitas dan hasil belajar siswa, apa lagi kemampuan siswa yang masih terbatas khususnya pemahaman biologi siswa. Jadi, yang penting adalah bagaimana pengelolaan kelas yang baik, menumbuhkan rasa ingin tahu dan antusias siswa, memiliki keberanian baik mengajukan pertanyaan, menanggapi, maupun menjawab pertanyaan serta mengembangkan kreativitas siswa.

BAB V

PENUTUP

A. Kesimpulan

Berdasarkan analisis data dan hasil penelitian seperti yang diuraikan pada bab IV di atas, maka dapat disimpulkan bahwa:

1. Penelitian ini dibagi menjadi dua kelompok yaitu kelompok eksperimen dan kelompok kontrol. Kelompok eksperimen diajar dengan menggunakan strategi *Self Regulated Learning*, sedangkan kelompok control diajar tanpa menggunakan strategi *Self Regulated Learning*.
2. Hasil belajar siswa pada mata pelajaran biologi dengan memberikan strategi *Self Regulated Learning* lebih tinggi hasilnya dibandingkan dengan tanpa menggunakan strategi *Self Regulated Learning*
3. Pemberian strategi *Self Regulated Learning* dapat meningkatkan hasil belajar siswa karena hasil analisis yang diperoleh dari pemberian strategi *Self Regulated Learning* lebih tinggi dari pada siswa yang tidak diberikan strategi *Self Regulated Learning* pada proses pembelajaran biologi yaitu pada pokok bahasan system peredaran darah

B. Implikasi penelitian

Sehubungan dengan kesimpulan hasil penelitian yang telah dikemukakan di atas, maka penulis memberikan saran :

1. Kepada peneliti selanjutnya, disarankan agar dapat memperkuat hasil peneliti ini dengan mengadakan pengkajian kegiatan belajar mengajar yang lain turut berpengaruh terhadap hasil belajar Biologi yang diperoleh siswa.
2. Hendaknya metode yang diberikan dalam pembelajaran harus bervariasi dan sesuai dengan materi yang diajarkan.

DAFTAR PUSTAKA

- Arikunto, Suharsimin. *Prosedur Penelitian Suatu Pendekatan Praktek*. Jakarta: Rineka Cipta, 2002.
- Boediono, *Jurnal Pendidikan dan Kebudayaan*. Jakarta:Departemen Pendidikan Nasional. 2000.
- Darmawang. 2007. *Strategi Pembelajaran Kejuruan*. Badan Penerbit Uiversitas Negeri Makassar. Makassar.
- Deni Setiawan. 2006. *Penanganan Belajar Siswa*. www.sd-binatalenta.com/images.
- Djamarah, Bahri Syaeful dan Aswan zain.*Strategi Belajar Mengajar*. Jakarta: PT. Bumi Aksara, 2002.
- http://www.isnainibiasa.blogspot.com/2006/06/manfaat-blog_11.html
- <http://www.pembelajar.com/wmview.php?ArtID=1037>
- <http://urip.wordpress.com/2006/12/23/kekuatan-blog-dan-guru>.
- <http://remajakontemporer.blogspot.com>,
- M.Dalyono.*Psikologi Pendidikan*. Jakarta: PT.Rineka Cipta, 1997.
- Majid, Abdul. 2006. *Perencanaan Pembelajaran*. Cet II. PT Raja Rosdakarya. Bandung.
- Nasution, S. *Berbagai Pendekatan Dalam Proses Belajar Mengajar*. Jakarta: Bina Aksara, 1995.
- Nugroho, W. *Belajar Mengatasi Hambatan Belajar*. Jakarta: Prestasi Pusaka, 2007.
- Purwanto,M.N. *Psikologi Pendidikan*. Bandung: Remaja Rosdakarya, 1996.
- Sabri, H. 2005. *Strategi Belajar Mengajar*. Rineka Cipra. Jakarta.
- Sagal, Syaiful.*Konsep dan Makna Pembelajaran*.Bandung: Alfabeta, 2009.
- Sanjaya, Wina.*Strategi Pembelajaran Berorientasi Standar Proses Pendidikan*. Jakarta: Kencana,2006.

- Slameto, 2005. *Belajar dan Faktor-Faktor yang Mempengaruhinya*. Rineka Cipta. Jakarta.
- Sopah, J. *Pengaruh Model Pembelajaran dan Motivasi Berprestasi Terhadap Hasil Belajar*. Jurnal Pendidikan dan Kebudayaan, No.022. Tahun ke-5 Maret 2000.
- Sudjiono, Anas. *Pengantar Statistik Pendidikan*. Jakarta: PT. Raja Grafindo, 2006.
- Sudjana, Nana. *Metode Statistika*. Bandung: Tarsito, 1992.
- Sugiyono, *Metode Penelitian Kuantitatif, Kualitatif, dan R & D*. Bandung: Alfabeta, 2009.
- Suryabrata, Sumadi. *Psikologi pendidikan*. Jakarta: Depdikbud, 1982.
- Syah, Muhibbin. 2002. *Psikologi Belajar*. Rajawali Pers. Bandung.
- Trianto. *Model-Model Pembelajaran Inovatif berorientasi Konstruktivistik*. Jakarta:
- Usman, Uzer Moh. *Menjadi Guru Profesional*. Bandung: PT. Remaja Rosdakarya, 2002.