

**ISOLASI DAN KARAKTERISASI BAKTERI TANAH DI KECAMATAN  
PATTALLASSANG KABUPATEN GOWA**



**Skripsi**

Diajukan untuk Memenuhi Salah Satu Syarat Meraih Gelar Sarjana Sains  
Jurusan Biologi pada Fakultas Sains dan Teknologi  
UIN Alauddin Makassar

**Oleh:**

**NUR INDAH SARI**  
**NIM. 60300110037**

**JURUSAN BIOLOGI  
FAKULTAS SAINS DAN TEKNOLOGI  
UIN ALAUDDIN MAKASSAR  
2014**

## **PERNYATAAN KEASLIAN SKRIPSI**

Dengan penuh kesadaran, penyusun yang bertandatangan di bawah ini menyatakan bahwa skripsi ini benar adalah hasil karya penyusun sendiri. Jika dikemudian hari terbukti bahwa ia merupakan duplikat, tiruan, plagiat, atau dibuat oleh orang lain, sebagian atau seluruhnya, maka skripsi dan gelar yang diperoleh karenanya batal demi hukum.

Makassar, September 2014

Penulis

**NUR INDAH SARI**  
**NIM: 60300110037**

## PENGESAHAN SKRIPSI

Skripsi yang berjudul, “Isolasi dan Karakterisasi Bakteri Tanah di Kecamatan Pattallassang Kabupaten Gowa”, yang disusun oleh Nur Indah Sari, NIM: 60300110036, mahasiswa Jurusan Biologi, Fakultas Sains dan Teknologi UIN Alauddin Makassar, telah diuji dan dipertahankan dalam sidang *Munaqasyah* yang diselenggarakan pada hari Jumat, tanggal 15 Agustus 2014, dinyatakan telah dapat diterima sebagai salah satu syarat untuk memperoleh gelar Sarjana dalam Sains dan Teknologi, Jurusan Biologi.

Makassar, 15 Agustus 2014

### DEWAN PENGUJI



Ketua	: Mashuri Masri, S.Si.,M.Kes	(.....)
Sekretaris	: Baiq Farhatul Wahidah, S.Si.,M.Si	(.....)
Penguji I	: Drs. Sulaiman Gosalam, M.Si	(.....)
Penguji II	: Cut Muthiadin, S.Si.,M.Si	(.....)
Penguji III	: Dr. H. Nurman Said, M.A	(.....)
Pembimbing I	: Fatmawati Nur Khalik, S.Si.,M.Si	(.....)
Pembimbing II	: Hafsan, S.Si.,M.Pd	(.....)

Diketahui oleh :  
Dekan Fakultas Sains dan Teknologi  
UIN Alauddin Makassar,

**Dr. Muhammad Khalifah Mustami, M.Pd**  
**NIP. 19710412 200003 1 001**

## KATA PENGANTAR



Puji syukur penulis panjatkan ke hadirat Allah swt. atas berkat, rahmat dan karunia-Nya sehingga penulis dapat menyelesaikan skripsi ini. Shalawat serta salam kepada Baginda Rasulullah saw, para keluarga, sahabat, dan para pengikut beliau dari dahulu hingga akhir zaman.

Skripsi yang berjudul **“Isolasi dan Karakterisasi Bakteri Tanah Di Kecamatan Pattalassang Kabupaten Gowa”** disusun sebagai syarat untuk memperoleh gelar Sarjana Sains (S.Si) pada Jurusan Biologi Fakultas Sains dan Teknologi Universitas Islam Negeri Alauddin Makassar.

Penulis juga tidak lupa mengucapkan terima kasih yang sebesar-besarnya Kedua orangtua penulis, ayahanda Hasanuddin, S.Sos dan ibunda Sainab, keluarga besar, beserta saudariku tercinta (Nurul, Windy dan Dede’) atas kasih sayang yang luar biasa, motivasi serta doa yang tak pernah putus untuk penulis.

Ucapan terima kasih dan penghargaan penulis juga sampaikan kepada:

1. Prof. Dr. H. A. Qadir Gassing, HT., M.S. selaku Rektor UIN Alauddin Makassar.
2. Dr. Muhammad Khalifah Mustami, M.Pd. selaku Dekan Fakultas Sains dan Teknologi, beserta seluruh staf Fakultas Sains dan Teknologi.
3. Fatmawati Nur, S.Si., M.Si. selaku Ketua Jurusan Biologi sekaligus pembimbing I, dan Cut Muthiadin S.Si., M.Si. selaku Sekretaris Jurusan Biologi sekaligus

penguji II serta segenap staf dan dosen pengajar di Jurusan Biologi UIN Alauddin Makassar.

4. Hafsani, S.Si., M.Pd. selaku pembimbing II terima kasih yang sebesar-besarnya atas segala arahan dan bimbingannya selama penyusunan skripsi.
5. Drs. Sulaiman Gosalam, M.Si selaku penguji I dan Dr. Nurman Said, M.Ag selaku penguji III, atas segala kritik dan saran yang sangat bermanfaat dalam penyempurnaan skripsi ini.
6. Seluruh dosen Biologi Fakultas Sains dan Teknologi Universitas Islam Negeri Alauddin Makassar, terima kasih atas ilmu dan nasehat yang telah diberikan kepada penulis.
7. **Eka Sukmawaty, S.Si., M.Si** selaku dosen dan kakak pembimbing yang tak bosan-bosannya memberikan arahan, dukungan, dan telah sangat membantu selama proses penelitian.
8. Kepala Laboratorium Jurusan Biologi Fakultas MIPA Universitas Hasanuddin beserta staf dan asistennya (Kak Fuad) yang telah memberikan izin penelitian dan arahan selama penelitian.
9. Kepala Perpustakaan Fakultas Sains dan Teknologi yang telah memberikan literatur-literatur dalam penyusunan skripsi ini.
10. Teman seperjuangan tim unyu-unyu **Ria Amriani** atas kesabaran, pengertian, dan dukungan di kala suka dan duka selama masa penelitian dan penulisan skripsi.
11. Teman-teman penelitian di Universitas Hasanuddin (Nunu, Reni, Ipa) yang telah banyak membantu dan memberi masukan dalam menyelesaikan penelitian.

12. Teman-teman KKN Pattallassang'ers (Asmi, Lilling, Annisa, Sri, Diga, Kak Chiyam, Takdir, Fajrin, Agus, Fikrul, dan Andika Londo)
13. Special buat keluarga besar “OSMOSIS” 010 Mitanhamy, Irda, Hikmah, Ika, Rara, Asbar, Diah, Hajrah, Rahma, Nirma, Yati, Eti, dan yang tak sempat disebut namanya satu persatu atas segala kebersamaan, suka duka, dan pengalaman hidup yang takkan terlupakan.
14. Serta adik-adik angkatan 011 “SINAPSIS” dan 012 “RANVIER”

Penulis hanya bisa berdoa semoga semua amal baik dan bantuannya mendapat balasan yang sesuai dari Allah swt.

Tidak ada manusia yang luput dari kesalahan dan kekhilafan, demikian pula dengan penulisan skripsi ini. Oleh karena itu saran dan kritik yang bersifat membangun sangat diharapkan demi kesempurnaan skripsi ini.

Atas perhatiannya, penulis ucapkan terima kasih.

Makassar, September 2014

Penulis

**NUR INDAH SARI**  
**NIM: 60300110037**

## DAFTAR ISI

HALAMAN JUDUL .....	i
HALAMAN PERNYATAAN KEASLIAN SKRIPSI .....	ii
HALAMAN PENGESAHAN.....	iii
KATA PENGANTAR .....	iv
DAFTAR ISI .....	vii
DAFTAR GAMBAR .....	ix
DAFTAR TABEL .....	x
DAFTAR LAMPIRAN .....	xi
ABSTRAK .....	xii
ABSTRACT .....	xiii
BAB I PENDAHULUAN .....	1-8
A. Latar Belakang .....	1
B. Rumusan Masalah .....	7
C. Tujuan Penelitian .....	8
D. Manfaat Penelitian .....	8
BAB II TINJAUAN PUSTAKA .....	9-40
A. Tanah .....	9
B. Tanah sebagai Medium Tumbuh.....	13
C. Bakteri Tanah.....	15
D. Isolasi dan Karakterisasi Bakteri Tanah .....	23
E. Pengecatan Gram .....	27
F. Uji Biokimia .....	33
BAB III METODE PENELITIAN .....	40-45
A. Jenis Penelitian .....	40

B. Variabel Penelitian .....	40
C. Defenisi Operasional Variabel .....	40
D. Ruang Lingkup dan Batasan Penelitian .....	40
E. Prosedur Penelitian .....	41
<b>BAB IV HASIL DAN PEMBAHASAN .....</b>	<b>46-66</b>
A. Hasil Penelitian .....	46
1. Isolasi dan Karakterisasi Bakteri Tanah .....	46
A. Pengamatan Morfologi secara Makroskopik .....	46
B. Pengamatan Morfologi secara Mikroskopik .....	47
2. Uji Aktivitas Biokimia .....	48
3. Genus Bakteri .....	49
B. Pembahasan .....	50
<b>BAB V KESIMPULAN DAN SARAN .....</b>	<b>68</b>
A. Kesimpulan .....	68
B. Saran .....	68
<b>DAFTAR PUSTAKA .....</b>	<b>69-73</b>
<b>LAMPIRAN-LAMPIRAN .....</b>	<b>74-89</b>
<b>DAFTAR RIWAYAT HIDUP .....</b>	<b>90</b>



## DAFTAR GAMBAR

	Halaman
Gambar 2.1 Bakteri Membentuk Bintil Akar Tanaman.....	16
Gambar 2.2 Bentuk Pertumbuhan Bakteri Pada Agar Miring .....	25
Gambar 2.3 Bentuk Morfologi Koloni Bakteri.....	26
Gambar 2.4 Prosedur Pengecatan Gram. ....	30

## DAFTAR TABEL

	Halaman
Tabel 4.1 Hasil Pengamatan Morfologi Isolat Bakteri Tanah .....	47
Tabel 4.2 Hasil Pengamatan Mikroskopik Isolat Bakteri Tanah .....	48
Tabel 4.3 Hasil Uji Biokimia Isolat Bakteri Tanah .....	49
Tabel 4.4 Genus Bakteri Tanah .....	50

## ABSTRAK

**Nama** : Nur Indah Sari  
**NIM** : 60300110037  
**Judul** : **Isolasi dan Karakterisasi Bakteri Tanah di Kecamatan Pattallassang Kabupaten Gowa**

---

Tanah merupakan tempat hidup yang paling ideal bagi bakteri. Setiap elemen tanah memiliki jenis, populasi dan sifat genetik yang berbeda. Tujuan dari penelitian ini adalah untuk mengetahui genus bakteri yang terdapat pada tanah di kecamatan Patallasang kabupaten Gowa. Penelitian ini merupakan penelitian kualitatif yang bersifat deskriptif eksploratif. Isolasi bakteri dilakukan pada bagian *rhizosfir* pisang yang diuji karakteristiknya meliputi pengamatan makroskopik, mikroskopik, dan uji biokimia. Hasil penelitian menunjukkan bahwa tanah kecamatan Patallasang kabupaten Gowa mengandung beberapa genus bakteri tanah, diperoleh 14 isolat bakteri yang terdiri dari 9 genus dan termasuk bakteri *rhizosfir* yaitu *Corynebacterium*, *Klebsiella*, *Alcaligenes*, *Enterobacter*, *Bacillus*, *Micrococcus*, *Mycobacterium*, *Staphylococcus*, dan *Aeromonas*.

Kata kunci : Isolasi, bakteri tanah, karakterisasi, Pattallassang

## ABSTRACT

**Name** : Nur Indah Sari  
**NIM** : 60300110037  
**Title** : **Isolation and Characterization of Soil Bacteria In The District  
Pattallassang Gowa Regency**

---

Soil is the most ideal living place for bacteria. Every element has different a type of soil, population and genetic characteristics. The purpose of this research was to determine the genus of bacteria found in the soil in the district pattallassang, Gowa regency. This research is a qualitative descriptive explorative. Isolation of bacteria carried on the rhizosphere of banana in its characteristics tests include observations of macroscopic, microscopic, and biochemical tests. The result of the research is soil the districts of Patallasang Gowa regency containing several genus of soil bacteria is 14 isolates bacteria consists of 9 genera and including bacteria rhizosphere is *Corynebacterium*, *Klebsiella*, *Alcaligenes*, *Enterobacter*, *Bacillus*, *Micrococcus*, *Mycobacterium*, *Staphylococcus*, and *Aeromonas*.

Keywords: Isolation, Soil Bacteria, Characterization, Pattallassang.

# **BAB I**

## **PENDAHULUAN**

### **A. Latar Belakang**

Tanah merupakan bagian terluar dari kerak bumi yang terdiri atas tiga fase yaitu fase padatan, cairan, dan gas. Keseluruhan tanah disusun oleh lima komponen besar. Komponen-komponen tersebut adalah bahan-bahan mineral, air, bahan organik, udara, serta organisme hidup. Organisme hidup yang terdapat pada tanah yaitu hewan-hewan kecil dan mikroorganisme. Pada umumnya, mikroorganisme tanah memegang peranan paling penting dalam menghasilkan nutrisi dan karbondioksida untuk pertumbuhan tanaman. Mikroorganisme tanah juga berperan dalam dekomposisi bahan-bahan organik, memperbaiki struktur tanah, dan berperan dalam daur nutrisi (Scow *et al.*, 2005).

Kelompok utama dari mikroorganisme tanah meliputi bakteri (termasuk aktinomiset), cendawan, dan protozoa. Dari ketiga mikroorganisme tersebut bakteri merupakan mikroorganisme yang paling melimpah jumlahnya di dalam tanah. Dalam setiap gram tanah diperkirakan terdapat 60.000 spesies yang berbeda dan jumlahnya mencapai milyaran sel bakteri (Reid *et al.*, 2005). Jumlah dan tipe bakteri yang terdapat di tanah sangat dipengaruhi oleh letak geografis, suhu, pH, kandungan bahan organik, tipe tanah, kultivasi, aerasi, dan kelembaban tanah (Davies *et al.*, 1999). Bakteri tanah yang paling sering dijumpai berbentuk kokus, basil, spiral (Bhagabati *et al.* 2004).

Bakteri menjalankan fungsi penting di dalam tanah sebagai dekomposer residu organik dari enzim yang disekresikan ke tanah. Setidaknya terdapat empat fungsi utama bakteri di dalam tanah yaitu sebagai dekomposer, bersimbiosis mutualis dengan tanaman dalam memfiksasi nitrogen, bakteri litotrof dan kemoautotrof dalam tanah berperan penting dalam daur nitrogen dan degradasi polutan, namun bakteri juga bisa bertindak sebagai patogen pada tanaman (Horman, 2011).

Bakteri tanah mempunyai potensi besar untuk dikembangkan dalam industri bioteknologi. Potensi tersebut berhubungan dengan kemampuan yang dimilikinya seperti amilolitik, proteolitik, lipolitik, antibiosis, selulolitik, dan sebagainya. Potensi ini dapat dimanfaatkan untuk industri pangan, minuman, obat-obatan dan penanganan limbah. Oleh karena itu perlu dilakukan penelitian-penelitian dan pengembangan untuk menemukan dan mengembangkan potensi-potensi bakteri tanah (Ariani, 2000).

Di dalam Al-Qur'an sebelum manusia diciptakan, keadaan langit dan bumi menyatu dan air sebagai sumber kehidupan. Sebagaimana dalam ayat Al-Qur'an surah Al-Anbiya', 21: 30, sebagai berikut :

أَوَلَمْ يَرِ الَّذِينَ كَفَرُوا أَنَّ السَّمَوَاتِ وَالْأَرْضَ كَانَتَا رَتْقًا فَفَتَقْنَاهُمَا <sup>ط</sup> وَجَعَلْنَا مِنَ  
 الْمَاءِ كُلَّ شَيْءٍ حَيٍّ أَفَلَا يُؤْمِنُونَ ﴿٣٠﴾

Terjemahnya : *“Dan apakah orang-orang yang kafir tidak mengetahui bahwasanya langit dan bumi itu keduanya dahulu menyatu, kemudian Kami pisahkan antara keduanya. Dan Kami jadikan segala sesuatu yang hidup dari air. Maka Mengapakah mereka tiada juga beriman?”*

Maksud dari ayat ini adalah sebelum manusia diciptakan, keadaan langit dan bumi pada awalnya adalah menyatu kemudian Allah memisahkan keduanya sehingga langit berada di atas dan bumi berada di bawahnya. Dia menjadikan fungsinya

masing-masing; langit berfungsi sebagai atap dan bumi sebagai hamparannya yang gersang. Kemudian, Allah menciptakan air sebagai sumber kehidupan. Karena air itu memiliki kandungan unsur sehingga bumi menjadi subur lalu tumbuh di atasnya tumbuhan dan tanaman yang dapat dimanfaatkan manusia dan hewan.

Selain ayat di atas Allah SWT telah menyiratkan akan penciptaan makhluk hidup termasuk penciptaan mikroorganisme yang merupakan bagian dari makhluk hidup ciptaan Allah SWT dalam ayat Al-Qur'an surah Al-Baqarah, 2: 164, sebagai berikut :

إِنَّ فِي خَلْقِ السَّمَوَاتِ وَالْأَرْضِ وَأَخْتِلَافِ اللَّيْلِ وَالنَّهَارِ وَالْفُلْكِ الَّتِي تَجْرِي فِي الْبَحْرِ  
بِمَا يَنْفَعُ النَّاسَ وَمَا أَنْزَلَ اللَّهُ مِنَ السَّمَاءِ مِنْ مَّاءٍ فَأَحْيَا بِهِ الْأَرْضَ بَعْدَ مَوْتِهَا  
وَبَثَّ فِيهَا مِنْ كُلِّ دَابَّةٍ وَتَصْرِيفِ الرِّيْحِ وَالسَّحَابِ الْمُسَخَّرِ بَيْنَ السَّمَاءِ وَالْأَرْضِ  
لَآيَاتٍ لِقَوْمٍ يَعْقِلُونَ

Terjemahnya : *“Sesungguhnya dalam penciptaan langit dan bumi, silih bergantinya malam dan siang, bahtera yang berlayar di laut membawa apa yang berguna bagi manusia, dan apa yang Allah turunkan dari langit berupa air, lalu dengan air itu Dia hidupkan bumi sesudah mati (kering)-nya dan Dia sebarkan di bumi itu segala jenis hewan, dan pengisaran angin dan awan yang dikendalikan antara langit dan bumi; sungguh (terdapat) tanda-tanda (keesaan dan kebesaran Allah) bagi kaum yang memikirkan”* (Kementerian Agama RI 2002).

Allah Ta'ala berfirman : *Inna fii khalqi alssamaawaatii waal'ardhi* “Sesungguhnya dalam penciptaan langit dan bumi” yaitu dalam hal ketinggian, kelembutan, dan keluasannya, serta bintang-bintang yang bergerak dan yang diam, juga peredarannya pada orbitnya. Juga dalam ketebalan dan kerendahan bumi, gunung dan laut. Demikian pula kesunyian, kesenyapan dan keramaiannya serta

seluruh manfaat yang ada di dalamnya. Selanjutnya firman Allah Ta'ala : *Waalfulki allaatii tajrii fii albahrii bimaa yanfa'u alnnaasa* “Dan bahtera yang berlayar di laut membawa apa yang berguna bagi manusia” artinya Allah Ta'ala menghamparkan laut sehingga bahtera itu dapat berlayar dari satu sisi ke sisi yang lain untuk kepentingan kehidupan manusia. Selanjutnya : *wabatstsa fihaa min kulli daabbatin* “Dan Dia sebarkan di bumi itu segala jenis hewan” dalam berbagai macam bentuk, warna, ukuran, dan manfaatnya. Dan dia mengetahui semua itu dan memberikan rizki kepadanya, tidak ada satupun dari hewan-hewan itu yang tidak terjangkau atau tersembunyi dari-Nya. Kemudian firman Allah : *Watashriifi alrriyaahi* “Dan pengisaran angin” yakni, terkadang angin datang membawa rahmat dan terkadang berhembus membawa bencana. Selanjutnya : *waalssahaabi almusakhkhari bayna alssamaa-i waal-ardhi* “Dan awan yang dikendalikan antara langit dan bumi” Maksudnya yang berarak di antara langit dan bumi, yang diarahkan Allah menuju wilayah dan tempat-tempat mana saja yang Dia kehendaki, Dia-lah yang mengendalikannya. Kemudian : *Laaayatin liqawmin ya'qiluun* “sungguh terdapat tanda-tanda (keesaan dan kebesaran Allah) bagi kaum yang memikirkan” Yakni, pada semuanya itu terdapat bukti-bukti nyata yang menunjukkan keesaan Allah Ta'ala (Tafsir Ibnu Katsir, 531-535)

Dari ayat di atas dapat kita ketahui bahwa Allah SWT menciptakan langit dan bumi untuk keperluan manusia, maka seharusnya manusia memperhatikan dan merenungkan rahmat Allah yang Maha Suci karena dengan memperhatikan isi semuanya akan bertambah yakinlah dia pada keesaan dan kekuasaanNya, akan bertambah luas pulalah ilmu pengetahuannya mengenai alam ciptaanNya dan dapat pula dimanfaatkan ilmu pengetahuan itu. Selain itu Allah juga menyebarkan di



bumi segala jenis hewan. Ada yang bisa dilihat dengan mata telanjang dan ada pula yang hanya bisa dilihat dengan menggunakan alat bantu misalnya saja dengan mikroskop. Salah satu contohnya adalah mikroorganisme. Allah menciptakan makhluk hidup tidak hanya merugikan tetapi juga menguntungkan. Contohnya mikroorganisme yang dapat menyuburkan tanah. Hal ini menunjukkan kekuasaan Allah yang begitu besar untuk menciptakan segala sesuatu yang dikehendakinya.

Bakteri tanah tidak hanya digunakan dalam bidang pertanian, namun juga telah dieksplorasi potensi-potensi lainnya seperti kemampuannya dalam menghasilkan senyawa antimikroba. Beberapa penelitian menunjukkan hal tersebut diantaranya isolat bakteri tanah yang dapat menghasilkan antibiotik dan menghambat pertumbuhan *Staphylococcus aureus* dan spesies *Pseudomonas* (Abdulkadir *et al.* 2012, 211). Penelitian lainnya menunjukkan bahwa *E. coli*, *Bacillus fortis*, *B. faragiris*, *Pseudomonas fluorescence* dan *P. malophilia* yang diisolasi dari tanah dapat menghambat pertumbuhan cendawan patogen seperti *Aspergillus flavus*, *A. niger*, *Penicillium italicum* and *P. simplicissimum* (Doran *et al.*, 1996). Bakteri tanah juga digunakan dalam remediasi lahan tercemar. Sebuah penelitian menunjukkan bahwa bakteri tanah dapat mendegradasi senyawa poliaromatik hidrokarbon (Madueno *et al.*, 2011, 345).

Bakteri tanah, terutama yang mendiami daerah sekitar perakaran (*rhizosfir*) sangat berpengaruh pada pertumbuhan tanaman. Bakteri ini mampu menghasilkan hormon-hormon pertumbuhan tanaman serta kemampuan lainnya yang menunjang pertumbuhan tanaman seperti kemampuannya melarutkan fosfat, mengkelat siderofor dan sebagai biokontrol bakteri dan cendawan patogen tanaman. Bakteri rhizosfir ini

disebut sebagai PGPR (*Plant Growth Promoting Rhizobacteria*) atau *Rhizobacter* pemicu pertumbuhan tanaman.

Sebuah penelitian telah dilakukan yang mengisolasi dari tiga jenis tanah rhizosfir tanaman pisang nipah (*Musa paradisiaca* var. nipah) di Kota Singkawang menemukan pada tanah aluvial sebanyak 4 genera yaitu *Acetobacter*, *Bacillus*, *Flavobacterium* dan *Micrococcus*. Tanah gambut sebanyak 5 genera bakteri yaitu *Azotobacter*, *Bacillus*, *Micrococcus*, *Pseudomonas* dan *Staphylococcus*. Tanah podsolik merah kuning terdapat 6 genera bakteri yaitu *Acetobacter*, *Azotobacter*, *Bacillus*, *Escherichia*, *Flavobacterium* dan *Paracoccus* (Etha et al. 2013).

Salah satu tanaman yang banyak tumbuh di Sulawesi Selatan adalah pisang. Tanaman pisang mempunyai sistem perakaran yang dangkal, sehingga untuk pertumbuhannya secara optimal membutuhkan lapisan tanah atas (*top soil*) yang subur, gembur, dan banyak mengandung bahan organik. Hampir setiap jenis tanah yang digunakan untuk pertanian cocok untuk budidaya pisang. Namun, tanah yang paling baik adalah tanah yang mengandung kapur atau tanah alluvial dengan lapisan olah (*solum*) sedalam 1 meter (Rahmat 1999, 38).

Tanaman pisang mempunyai toleransi cukup tinggi terhadap derajat keasaman tanah (pH), yakni pada kisaran pH 4,5-7,5. Hal yang penting diperhatikan dalam pemilihan lokasi kebun pisang adalah tanahnya tidak mudah tergenang air (becek) karena dapat menyebabkan akar-akarnya membusuk dan akhirnya tanaman pisang akan mati (Rahmat 1999, 38).

Kemampuan bakteri tanah yang sangat beragam ini memicu berbagai penelitian-penelitian untuk mendapatkan isolat bakteri tanah indigenous dari berbagai lokasi. Salah satu lokasi yang menarik untuk diketahui bakteri tanahnya adalah

Patallasang. Pattallassang merupakan salah satu kecamatan di kabupaten Gowa yang termasuk dalam wilayah Sulawesi Selatan, yang memiliki nilai keanekaragaman hayati yang tinggi, terutama keanekaragaman hewan dan tumbuhan. Usaha penggalian sumber daya hayati tersebut belum banyak dilakukan baik flora, fauna, maupun mikrobya. Untuk itu perlu dilakukan eksplorasi mengenai potensi biota, terutama yang berhubungan dengan kesuburan tanah, salah satunya adalah mikroba tanah (bakteri tanah).

Sejauh ini telah banyak ditemukan bakteri PGPR yang diisolasi dari asal perakaran bambu, akar tanaman kentang, dan jenis akar tanaman lainnya. Hasil penelitian oleh (Rida 2012) mengatakan bahwa perlakuan dosis PGPR yang berbeda memberikan pengaruh yang nyata terhadap pertumbuhan tanaman tomat. Juga didukung penelitian (Edi Suriaman, 2010) menemukan bahwa semua jenis bakteri endofit, baik bakteri tunggal dan bakteri kombinasi mampu menghasilkan hormon IAA secara *in vitro*. Namun, belum banyak referensi yang memberikan data bakteri rhizosfir pisang. Padahal rhisozfir pisang juga berpotensi memiliki isolat bakteri PGPR yang unggul.

Berdasarkan hal tersebut di atas maka dilakukan penelitian yang bertujuan untuk mengetahui bakteri tanah yang terdapat di Pattallassang agar dapat dieksplorasi kemampuannya.

## **B. Rumusan Masalah**

Rumusan masalah penelitian ini adalah genus bakteri tanah apa saja yang terdapat di kecamatan Patallasang kabupaten Gowa?

### **C. Tujuan Penelitian**

Tujuan penelitian ini adalah untuk mengetahui genus bakteri yang terdapat pada tanah di kecamatan Patallasang kabupaten Gowa.

### **D. Manfaat Penelitian**

1. Untuk menambah data ilmiah mikroorganisme yang berasal dari tanah kecamatan Patallasang kabupaten Gowa.
2. Sebagai Bank isolat untuk inventarisasi bakteri *rhizosfir* yang menjadi misi jurusan Biologi Fakultas Sains dan Teknologi.
3. Sebagai sumber rujukan atau acuan bagi peneliti selanjutnya untuk mengeksplorasi potensi bakteri tanah tersebut.
4. Sebagai referensi untuk pembuatan biofertilizer berbahan aktif mikroorganisme dalam dunia pertanian

## **BAB II**

### **TINJAUAN PUSTAKA**

#### **A. Tanah**

Kata soil (tanah) berasal dari bahasa Prancis Kuno yang merupakan turunan dari bahasa Latin *solum*, yang berarti lantai atau dasar. Tanah dapat didefinisikan sebagai sistem tiga fase yang terdiri atas padatan, cairan, dan gas. Pada kebanyakan tanah, fase padat terdiri atas partikel mineral yang membentuk kerangka yang padatnya humus atau partikel organik terabsorpsi. Ruangan pori terdapat di antara partikel-partikel fase padat itu. Ruangan pori itu secara bersama-sama diisi oleh cairan dan gas. Fase cairan kebanyakan adalah air dari permukaan yang terdapat sebagai lapisan yang mengelilingi partikel fase padat dan menduduki ruangan pori yang lebih kecil. Ruangan pori yang lebih besar terisi oleh gas kecuali tanah dan atmosfer (Hendry 1994, 1-3).

Tanah merupakan tempat hidup yang paling ideal bagi bakteri karena mengandung bahan organik, anorganik dan mineral yang berlimpah. Setiap elemen tanah memiliki jenis, populasi dan sifat genetik yang berbeda. Keanekaragaman mikroorganisme pada tanah : Bakteri, Algae, Protozoa, Amoeba, Actinomycetes Flagellata, Ciliata. Tanah subur mengandung lebih dari 100 juta mikroba per gram tanah. Produktivitas dan daya dukung tanah tergantung pada aktivitas mikroba

tersebut. Sebagian besar mikroba memiliki peranan yang menguntungkan bagi pertanian, yaitu berperan dalam menghancurkan limbah organik, recycling hara tanaman, fiksasi biologis nitrogen, pelarutan fosfat, merangsang pertumbuhan, biokontrol patogen dan membantu penyerapan unsur hara. Bioteknologi berbasis mikroba dikembangkan dengan memanfaatkan peran-peran penting mikroba tersebut (Waluyo 2008, 326).

Ciri-ciri lingkungan tanah bervariasi menurut letak dan iklimnya. Tanah juga memiliki kedalaman, sifat-sifat fisik, komposisi kimiawi dan asal yang berbeda-beda. Ada lima kategori utama unsur tanah, yaitu: partikel, mineral, bahan organik, air, gas dan jasad hidup (Irianto 2006, 140).

Menurut (Sutedjo *et al.*, 1991) tanah yang normal tersusun dari unsur-unsur padat, cair dan gas yang secara luas dapat dibagi dalam 5 kelompok, yaitu :

1. Partikel-partikel mineral yang dapat berubah-ubah ukuran dan tingkatan hancuran mekanis dan kimiawinya, partikel-partikel ini meliputi kelompok-kelompok batu kerikil, pasir halus, lempung dan lumpur.
2. Sisa-sisa tanaman dan binatang, terdiri dari daun-daunan segar yang jatuh tunggul, jerami dan bagian-bagian tanaman yang tersisa serta berbagai bangkai binatang dan serangga, kesemuanya membusuk dan hancur menyatu dengan partikel-partikel di atas. Residu atau sisa-sisa tanaman dapat pula berwujud bahan-bahan humus.

3. Sistem-sistem kehidupan, termasuk berbagai kehidupan tanaman lebih tinggi, sejumlah besar makhluk atau binatang yang hidup dalam tanah seperti berbagai macam serangga, protozoa, cacing tanah, dan binatang pengerat, demikian pula berbagai alga, fungi, aktinomisetes dan bakteri.
4. Air, yang merupakan bentuk-bentuk cairan terdiri dari air bebas dan air hidroskopik mengandung berbagai larutan garam-garam anorganik dan campuran-campuran atau senyawa-senyawa organik tertentu.
5. Berbagai gas, atmosfer tanah terdiri dari CO<sub>2</sub>, O<sub>2</sub>, nitrogen dan sejumlah gas lainnya sama dengan konsentrasi yang lebih terbatas.

Menurut (Rao 1986, 100) sifat-sifat suatu macam tanah tergantung pada ukuran partikelnya. Ukuran partikel tanah digolongkan sebagai berikut :

- a. Di atas 2,0 mm umumnya dikelompokkan sebagai kerikil atau batu.
- b. Antara 0,05-2,0 mm digolongkan dalam kelompok pasir.
- c. Antara 0,002-0,05 mm digolongkan dalam geluh (*silt*)
- d. Kurang dari 0,002 mm digolongkan sebagai lempung

Umumnya partikel tanah menempati lebih dari separuh rongga dalam tanah. Rongga selebihnya yang terdapat antara partikel disebut ruang pori ditempati oleh air dan udara. Unsur yang banyak terdapat dalam tanah yaitu carbon (C), Hidrogen (H), Oksigen (O), Nitrogen (N), Fosfor (P), Belerang (S), Kalium (K), Kalsium (Ca), Magnesium (Mg), Besi (Fe), Mangan (Mn), Seng (Zn), Tembaga (Cu), Molibdenum (Mo), Boron (B), dan Klor (Cl). Dari keenam belas unsur mikro tersebut Fe, Mn,

Zn, Cn, Mo, B, Cl dianggap sebagai unsur mikro karena hanya dibutuhkan dalam jumlah kecil untuk pertumbuhan tanaman dan sisanya digolongkan ke dalam unsur makro karena dibutuhkan dalam jumlah besar. Tiga komponen utama tanah yang menyediakan nutrient bagi pertumbuhan tanaman adalah bahan organik, turunan bahan batuan induk dan serpihan-serpihan lempung (Rao 1986, 110-121).

Proses penghancuran dalam pembentukan tanah dari batuan terjadi secara fisis dan kimiawi. Proses fisis antara lain berupa erosi akibat tiupan angin, pengikisan oleh air dan gletsyer, atau perpecahan akibat pembekuan dan pencairan es dalam batuan. Tanah yang terjadi akibat penghancuran tersebut di atas tetap mempunyai komposisi yang sama dengan batuan asalnya. Tanah tipe ini mempunyai ukuran partikel yang hampir sama dan dideskripsikan berbentuk 'utuh' (*bulky*): yaitu bentuk-bentuknya bersudut, agak bersudut, ataupun bulat. Partikel-partikel tanah terdapat dalam rentang ukuran yang cukup lebar, mulai dari berangkal (*boulder*) sampai serbuk batu halus yang terbentuk akibat pengurusan oleh gletsyer. Susunan structural dari partikel 'bulky' ini dideskripsikan sebagai butiran tunggal (*single grain*) dimana setiap partikel saling berhubungan dengan partikel-partikel di sekitarnya tanpa ada suatu ikatan atau kohesi di antara mereka. Kekompakan struktur partikel ini, baik yang lepas, agak padat, ataupun padat, tergantung dari proses pemadatan antarpartikel pada saat pembentukan strukturnya (Craig 1987, 1).

Secara ekologis tanah tersusun oleh tiga kelompok material, yaitu material hidup (faktor biotik) berupa biota (jasad-jasad hayati), faktor abiotik berupa bahan



organik, dan faktor abiotik berupa pasir, debu, dan liat. Umumnya sekitar 5% penyusun tanah merupakan biomas (biotik dan abiotik) (Kemas *et al.*, 2005, 1).

Bahan mineral yang terkonsolidasi pada permukaan bumi yang telah terkena dan terpengaruhi faktor-faktor genetik dalam lingkungan dari: bahan induk, iklim (meliputi efek kelembaban dan suhu), makroorganisme dan mikroorganisme serta topografi, yang semuanya bertindak selama suatu periode waktu dan menghasilkan tanah produk yang berbeda (dalam banyak sifat dan ciri fisik, kimia dan biologis) dengan bahan asal tanah (Wis Madison, 1975)

### **B. Tanah sebagai Medium Tumbuh**

Tanah sebagai media pertumbuhan dan perkembangan tanaman tidak begitu saja menunjang keberhasilan usaha penanaman, ada kalanya hasil usaha tanaman itu memuaskan, ada kalanya demikian menyedihkan bahkan sampai pada kegagalan. Hal ini tidak lain karena tanah memberikan berbagai pengaruh bagi kelangsungan pertumbuhan tanaman. Pengaruh-pengaruh tersebut antara lain temperatur tanah, permeabilitas, tersedianya unsur hara, kegiatan hidup jasad renik dan banyak sifat tanah lainnya. Kesemuanya itu demikian menunjang kehidupan dan perkembangan tanaman (Mulyani *et al.*, 2002, 55).

Pada dasarnya, tumbuhan yang tumbuh di atas lahan tergantung pada tanah karena tanah merupakan tempat tersedianya air dan unsur-unsur hara. Di samping itu, tanah harus menyediakan lingkungan supaya akar dapat berfungsi. Lingkungan ini memerlukan pori untuk perluasan akar. Oksigen harus tersedia untuk pernapasan akar

dan karbondioksida (CO<sub>2</sub>) yang dihasilkan harus didifusikan keluar dari tanah agar tidak terakumulasi. Salah satu fungsi yang paling menonjol dari tanah adalah menunjang tumbuhan. Akar yang mencengkeram tanah memungkinkan tumbuhan yang sedang tumbuh tetap tegak (Hendry 1994, 13-14).

Bahan organik dan mineral tanah terutama berfungsi sebagai gudang dan penyuplai hara bagi tanaman dan biota tanah. Bahan mineral melalui bentuk partikel-partikelnya merupakan penyusun ruang pori yang tidak saja berfungsi sebagai gudang udara dan air, tetapi juga sebagai gudang udara dan air, tetapi juga sebagai ruang untuk akar penetrasi, makin sedikit ruang pori ini akan makin tidak berkembang sistem perakaran tanaman. Bahan organik merupakan sumber energi, karbon dan hara bagi biota heterotrofik (panggunaan senyawa organik), sehingga keberadaan BOT (Bahan Organik Tanah) akan sangat menentukan populasi dan aktivitasnya dalam membebaskan hara-hara tersedia yang dikandung BOT tersebut (Kemas *et al.*, 2005, 14).

Komponen-komponen anorganik maupun organik merupakan substrat atau medium yang baik bagi kehidupan mikroorganisme. Mikroorganisme penghuni tanah merupakan campuran populasi dari (a) protozoa seperti amoeba, flagellate, ciliate, (b) bakteri (*Clostridium*, *Rhizobium*) dan sebagainya, (c) alga (ganggang) seperti alga biru, alga hijau, diatom dan (d) jamur, terutama jamur bertingkat rendah seperti jamur lendir, berbagai ragi dan berbagai *Phycomycetes* dan *Ascomysetes*. Pada umumnya

mikroorganisme tersebut lebih banyak terdapat atau di dekat permukaan tanah. Makin masuk ke dalam tanah, makin berkurangnya penghuninya (Dwidjoseputro 2005, 180).

Menurut (Kemas *et al.*, 2005, 14) dalam ekosistem tanah terdapat tiga kelompok biota terpenting yaitu :

1. Foto-ototrofik, yang mencakup tetumbuhan tingkat tinggi dan beberapa algae
2. Khemo-ototrofik, seperti bakteri nitrifikasi dan bakteri pengoksidasi sulfur, serta
3. Khemo-heterotrofik, seperti hewan, protozoa, jamur, dan beberapa bakteri.

Tanah terbentuk secara alamiah sebagai hasil dari kombinasi proses fisik, kimia dan biologi. Walaupun di tanah yang keras dan kering, mikroba bersifat dorman, yang akan tumbuh ketika ada kelembaban sebagian besar mikroba tumbuh dan berkembang biak di permukaan tanah, bahkan pada segumpal tanah dapat tumbuh beraneka ragam mikroorganisme (Almunady, 2011).

### **C. Bakteri Tanah**

Mikrobiologi tanah merupakan suatu ilmu yang mempelajari mikroba tanah yang erat hubungannya dengan mikrobiologi pertanian. Produk buangan dari aktivitas manusia dan hewan serta sisa-sisa tanaman seringkali dibuang di tanah. Semua bahan ini pada akhirnya akan diuraikan oleh mikroba tanah dan berubah menjadi partikel yang merupakan bagian dari tanah dan dapat bermanfaat pada tanaman atau pertanian. Penguraian berbagai bahan dari bahan organik kompleks menjadi bahan anorganik yang sederhana dilaksanakan oleh mikroba. Bahan anorganik yang

sederhana tersebut merupakan zat hara bagi tanaman. Hal ini menunjukkan betapa pentingnya aktivitas mikroba tanah dalam kehidupan di alam ini (Brock *et al.*, 2003).

Bila tanah dianalisis, akan merupakan campuran yang terdiri dari bahan organik, bahan anorganik, air, udara yang kesemuanya tercampur menjadi satu. Susunan rata-rata atas dasar volume yang dianggap optimal untuk keperluan pertanian, adalah 45% senyawa organik, 25% air, 25% udara, 5% senyawa organik (Suriawiria 1986, 151).



Gambar 2.1 Bakteri membentuk bintil akar tanaman (Sylvia 2008, 2)

Elemen-elemen kimia seperti karbon, nitrogen, oksigen, sulfur, dan fosfor bersifat esensial untuk kehidupan dan jumlahnya sangat banyak, namun tidak berada dalam bentuk yang dapat digunakan oleh organisme secara langsung. Mikroorganisme berperan mengubah elemen-elemen tersebut menjadi bentuk yang dapat digunakan oleh hewan dan tumbuhan, misalnya dengan mendekomposisi

limbah organik menjadi CO<sub>2</sub>. Nitrogen dari udara harus diubah menjadi ammonia oleh mikroorganisme untuk dapat digunakan tanaman dan hewan. Contoh mikroorganisme penambat nitrogen adalah *Rhizobium*, *Bradyrhizobium*, *Azorhizobium*, *Azolla*, *Frankia*, *Azotobacter*, *Azospirillum*, alga hijau biru, dan lain-lain. Mikroorganisme pelarut fosfat dapat mengubah fosfat yang tidak larut dalam tanah menjadi bentuk yang dapat larut dengan jalan mensekresikan asam organik seperti asam format, asam asetat, asam propinoat, asam laktat, asam glikolat, asam fumarat, dan asam suksinat. Cotoh mikroorganisme pelarut fosfat adalah *Bacillus*, *Pseudomonas*, *Aspergillus*, *Penicillium*, dan *Streptomyces* (Sylvia 2008, 2-3).

Menurut (Bibiana *et al.*, 1994, 228) Perbedaan susunan tanah dan sifat fisiknya dilukiskan pula oleh populasi mikroba dalam tanah. Berbagai faktor yang dapat mempengaruhi pertumbuhan mikroorganisme dalam tanah ialah :

1. Jumlah dan macam zat hara
2. Kelembaban
3. Tingkatan aerasi
4. Suhu
5. pH
6. perlakuan pada tanah seperti penambahan pupuk atau banjir menyebabkan peningkatan jumlah mikroorganisme.

Mikroorganisme tanah berfungsi mengubah senyawa kimia di dalam tanah, terutama pengubahan senyawa organik yang mengandung karbon, nitrogen, sulfat

dan fosfor menjadi senyawa anorganik. Proses ini disebut mineralisasi, di dalamnya terlibat sejumlah besar perubahan senyawa kimia serta peranan bermacam-macam spesies mikroba. Rangkaian reaksinya dapat digambarkan sebagai suatu proses siklik yang dapat diawali misalnya dengan suatu unsur nitrogen, yang mengalami sederetan perubahan dari persenyawaan anorganik menjadi organik. Kemudian nitrogen itu dibebaskan dari protein dan proses tersebut berulang kembali. Salah satu proses siklik semacam itu yang dipahami paling baik ialah yang menggambarkan transformasi nitrogen beserta persenyawaannya (Kusnadi *et al.*, 2003, 292-293).

Mikroorganisme di dalam tanah banyak ditemukan di daerah perakaran (*Rhizosphere*). Sebagian besar organisme tanah yang berukuran kecil sehingga tidak dapat dilihat dengan kasat mata, sehingga disebut mikroorganisme yang memiliki peranan penting bagi pertumbuhan tanaman (Winarso, 2005).

Mikroba tanah dapat menguntungkan bila kehadirannya berperan dalam siklus mineral, fiksasi nitrogen, perombakan residu pestisida, proses humifikasi, proses penyuburan tanah, perombakan limbah berbahaya, **biodegradasi**, **bioremediasi**, mineralisasi, dekomposisi, dan lain-lain. Mikroba tanah dapat juga merugikan bila kehadirannya berperan dalam proses **denitrifikasi**, sebagai jasad penyebab penyakit, dan sebagai jasad pengurai pupuk yang tidak diharapkan (Waluyo 2008, 325). **Bioremediasi** merupakan proses perombakan polutan menjadi substansi yang tidak berbahaya dengan menggunakan mikroorganisme. Beberapa bakteri dapat mengubah polutan menjadi sumber energi bagi mikroorganisme, atau menghasilkan enzim

tertentu yang dapat merombak toksin menjadi substansi yang tidak berbahaya (Sylvia 2008, 3).

Peranan mikroba, khususnya bakteri yang hidup bersimbiosis dan yang hidup non simbiosis dalam tanah berperan dalam memfiksasi atau menambatkan nitrogen dari udara. Hal ini memiliki nilai penting dalam pertanian. Bahkan beberapa jenis kacang-kacangan, misalnya kacang tanah dan kedelai sengaja dilakukan penambahan secara buatan bakteri *Rhizobium* dalam bentuk inokulum. Pemberian inokulum ini agar tanaman membentuk **nodula** (bintil) yang efektif. Hal ini berakibat bukan saja terhadap tanaman sebagai pupuk nitrogen, tetapi tanah bekas tanaman tersebut dapat dipergunakan oleh tanaman lain tanpa tambahan pupuk nitrogen. Bahkan, sekarang telah diketahui bahwa bakteri *Rhizobium* berperan juga sebagai bakteri pemecah atau pengurai sisa pestisida di dalam tanah. Berarti bahwa bakteri *Rhizobium* berperan sebagai jasad pengontrol pencemaran tanah akibat kelebihan penambahan pestisida (Waluyo 2008, 326). Menurut penelitian (Purwaningsih 2008, 70) jumlah bakteri *Rhizobium*, pada daerah perakaran tanaman lebih banyak dibandingkan dengan sampel yang tidak ada tanaman (tanpa tanaman).

Mikroba tanah mempengaruhi kondisi ekosistem di dalam tanah oleh kontribusinya dalam penyediaan nutrisi tanaman (Timonen *et al.*, 1996), kesehatan tanaman (Fillion *et al.*, 1999), struktur tanah (Dodd *et al.*, 2000) dan kesuburan tanah (Yao *et al.*, 2000 dan O'Donnell *et al.*, 2001).

Menurut (Kusnadi *et al.*, 2003, 291-292) Populasi mikroorganisme di dalam tanah terbagi menjadi tiga golongan besar yaitu :

1. Golongan Autotonus : golongan mikroorganisme yang selalu tetap didapatkan di dalam tanah dan tidak tergantung pengaruh-pengaruh lingkungan luar seperti iklim, suhu, dan kelembaban.
2. Golongan Zimogenik : golongan mikroorganisme yang kehadirannya di dalam tanah diakibatkan oleh adanya pengaruh-pengaruh baru dari luar. Misalnya karena adanya penambahan senyawa organik.
3. Golongan Transien : golongan mikroorganisme kehadirannya bersamaan dengan adanya penambahan mikroorganisme secara disengaja, misalnya dalam bentuk inokulum atau sediaan mikroorganisme hidup berupa *Rhizobium* atau *Azetobacter* ke dalam tanah.

Bakteri tanah dapat ditemukan pada suhu rendah maupun suhu panas, baik di udara, tanah, air, dan bersimbiosis pada makhluk hidup seperti manusia, binatang, maupun tanaman. Hingga kini telah dikenal sekitar 1600 spesies bakteri, 200 diantaranya merupakan bakteri patogen penyebab infeksi pada manusia. Ada dua golongan besar bakteri, saprofit (yang hidup dari bahan organik yang sudah mati) dan simbiot (yang hidup dan mendapat makanan dari manusia, hewan, dan tanaman hidup). Pada manusia bakteri simbiot antara lain ada pada saluran cerna serta kulit, dan terbagi dalam tiga golongan, yaitu mutualistik (membantu dalam proses-proses fisiologis sambil hidup pada tuan rumah), komensalisme (hidup pada tuan rumah



tanpa menyebabkan penyakit), dan patogen potensial atau patogen (dapat menyebabkan penyakit bila ketahanan tubuh tuan rumah berkurang, misalnya pada pasca bedah besar atau penyakit berat seperti kanker dan AIDS) (Hafsah 2011, 162).

Ekosistem mikroba dalam tanah mencakup jumlah total mikroba, komposisi tanah, dan sifat fisika tanah. Ini berarti bahwa ekosistem mikroba tanah mencakup komponen biotik abiotik. Di dalam ekosistem tersebut terjadi interaksi antara mikoba. Interaksi tersebut dapat bersifat netral, positif (mutualisme dan komensalisme), dan negatif (antagonisme, kompetisi, parasitisme dan predasi) (Ni putu *et al.*, 2008, 72).

Bakteri bersel tunggal dan mempunyai jumlah dan macam melebihi semua organisme tanah yang lain. Satu gram tanah lapisan atas yang subur mengandung lebih dari 1 milyar bakteri. Bakteri tanah yang paling umum berbentuk batang, berdiameter satu micron (1/25.000 inci) atau kurang, dan panjangnya sampai beberapa micron. Para peneliti memperkirakan bahwa bobot hidup bakteri setiap 1 are mungkin melebihi 2000 pon atau 2000 kilogram perhektar (Henry 1994, 109).

Menurut (Kemas *et al.*, 2005, 13-14) untuk menjamin agar mikrobia baru yang diintroduksi tersebut tidak berubah menjadi suatu hama, mikroba tersebut harus memenuhi persyaratan yaitu :

1. Tidak mampu masuk ke lingkungan lain selain lingkungan tempat ia produksi
2. Tidak mempunyai potensi dalam melakukan pertukaran genetik dengan biota tanah asli untuk menghasilkan biota tidak dikenal.

Sebuah penelitian telah dilakukan dengan mengisolasi actinomycetes dari tanah sawah sebagai penghasil antibiotik telah ditemukan sebanyak 35 isolat yang dapat dikelompokkan menjadi 11 *colour group* berdasarkan hasil *colour grouping* (Ambarwati *et al.*, 2009, 109). Penelitian lain telah dilakukan dengan mengisolasi dan mengidentifikasi dari tambak tanah gambut Delta Tampina, Luwu Utara, Sulawesi Selatan diperoleh tujuh genus bakteri, yaitu *Aeromonas* sp., *Acinetobacter* sp., *Bacillus* sp., *Flavobacterium* sp., *Micrococcus* sp., *Pseudomonas* sp., dan *Vibrio* sp. Enam genus tergolong bakteri pengurai bahan organik (Nurjannah 2001, 80).

Penelitian lain mengatakan bahwa kehidupan mikroba di dalam tanah memegang peranan penting dalam mengendalikan kestabilan ekosistem tanah. Faktor-faktor yang mempengaruhi struktur komunitas mikroba di dalam tanah yaitu jenis tanah dan tanaman, serta pengelolaan tanah. Selain ada mikroba tanah yang bermanfaat bagi tanaman dengan menghasilkan unsur hara dan hormon tumbuh tanaman, ada pula mikroba dalam tanah yang menyebabkan penyakit tanaman. Dalam kondisi ekosistem tanah yang stabil, supresiv mikroba patogen dapat ditekan secara alami. Dengan memahami kondisi lingkungan tanah dengan baik dari aspek fisis, khemis dan biologis, maka tindakan pengelolaan tanah untuk memelihara kesuburan lahan dapat dilakukan secara tepat. Pengelolaan kesuburan tanah secara ekologis lebih memberikan harapan dalam mewujudkan sistem pertanian berkelanjutan, dengan memperhatikan interaksi antara mikroba dan tanah maupun mikroba dan tanaman oleh pengaruh waktu dan ruang dalam tanah. Pemahaman sejauh mana

pengaruh tanaman dalam ruang dan waktu akan menjadi tantangan besar bagi pertanian di masa depan, ditunjang lagi oleh adanya fluktuasi kondisi abiotik tanah (seperti kadar air dan suhu tanah) yang berpengaruh terhadap struktur komunitas mikroba (Prihastuti 2011, 178).

#### **D. Isolasi dan Karakterisasi Bakteri Tanah**

Isolasi adalah suatu cara untuk memisahkan mikroorganisme tertentu dari lingkungan, sehingga diperoleh biakan yang tidak tercampur dengan jenis yang lain atau biakan murni (Ganjar *et al.*, 1992, 20) Tujuan mengisolasi bakteri adalah untuk mendapatkan bakteri yang diinginkan dengan cara mengambil sampel mikroba dari lingkungan yang ingin diteliti. Dari sampel tersebut kemudian dikultur/ dibiakkan dengan menggunakan media universal atau media selektif, tergantung tujuan yang ingin dicapai (Tortora, 2010) *dalam* (Bambang 2012, 41-42).

Proses pemindahan bakteri dari satu tempat ke tempat lainnya harus menggunakan prosedur aseptik. Aseptik berarti bebas dari sepsis, yaitu kondisi terkontaminasi karena mikroorganisme lain. Teknik aseptik ini sangat penting bila bekerja dengan bakteri. Beberapa alat yang digunakan untuk menjalankan prosedur ini adalah Bunsen dan *Laminar Air Flow*. Bila tidak dijalankan dengan tepat, ada kemungkinan kontaminasi oleh mikroorganisme lain sehingga akan mengganggu hasil yang diharapkan. Teknik aseptis juga melindungi laboran dari kontaminasi bakteri (Amriana 2012, 64).

Bakteri di alam umumnya tumbuh dalam populasi yang terdiri dari berbagai spesies. Oleh karena itu, untuk mendapatkan biakan murni, sumber bakteri harus diperlakukan dengan pengenceran agar didapat hanya sekitar 100-200 bakteri yang ditransfer ke medium, sehingga dapat tumbuh menjadi koloni yang berasal dari bakteri tunggal (Pelczar, 1999).

Ada berbagai macam cara mengisolasi mikroba. Isolasi harus memperhatikan beberapa hal penting : (1) sifat spesies mikroba yang akan diisolasi, (2) tempat hidup atau asal mikroba, (3) medium untuk pertumbuhan yang sesuai, (4) cara menanam mikroba tersebut, (5) cara inkubasi mikroba, (6) cara menguji bahwa mikroba yang diisolasi telah berupa biakan murni dan sesuai dengan yang dimaksud, dan (7) cara memelihara agar mikroba yang telah diisolasi tetap merupakan biakan murni (Waluyo 2008, 186).

Isolasi dapat dilakukan dengan cara goresan (*streak plate method*) dan cara taburan (*pour plate method*). Cara goresan (*streak plate method*) cara ini dasarnya adalah menggoreskan suspensi bahan yang mengandung bakteri pada permukaan medium agar yang sesuai dalam cawan petri. Setelah inkubasi maka pada bekas goresan akan tumbuh koloni-koloni terpisah yang mungkin berasal dari 1 sel bakteri, sehingga dapat diisolasi lebih lanjut. cara taburan (*pour plate method*) cara ini dasarnya adalah menginkubasi medium dengan agar yang sedang mencair pada temperature 50°C dengan suspense bahan yang mengandung bakteri, kemudian menuangkan ke dalam cawan petri. Setelah inkubasi akan terlihat koloni-koloni yang

tersebar di permukaan agar yang mungkin berasal dari 1 sel bakteri, sehingga dapat diisolasi lebih lanjut (Waluyo 2008, 190-191).

Karakterisasi morfologi bakteri dapat berupa pengamatan makroskopik dan pengamatan mikroskopik. Pengamatan makroskopik dapat dilakukan pada medium NA miring dan medium NA dalam cawan petri berupa bentuk morfologinya. Bentuk pertumbuhan goresan garis tunggal di atas permukaan agar dikelompokkan menjadi *echinulate* (bersambungan, seperti benang, dengan tepian tidak beraturan), *filiform* (bersambungan, seperti benang, dengan tepian halus), *effuse* (pertumbuhan tipis dan menyebar), *beaded* (pertumbuhan koloni terpisah), *spreading* (pertumbuhan tebal dan menyebar), *plumose* (pertumbuhan seperti pohon), dan *rhizoid* (pertumbuhan seperti akar) (Dachniar 2012) dalam (Cappuccino dan Sherman 2002 : 21)

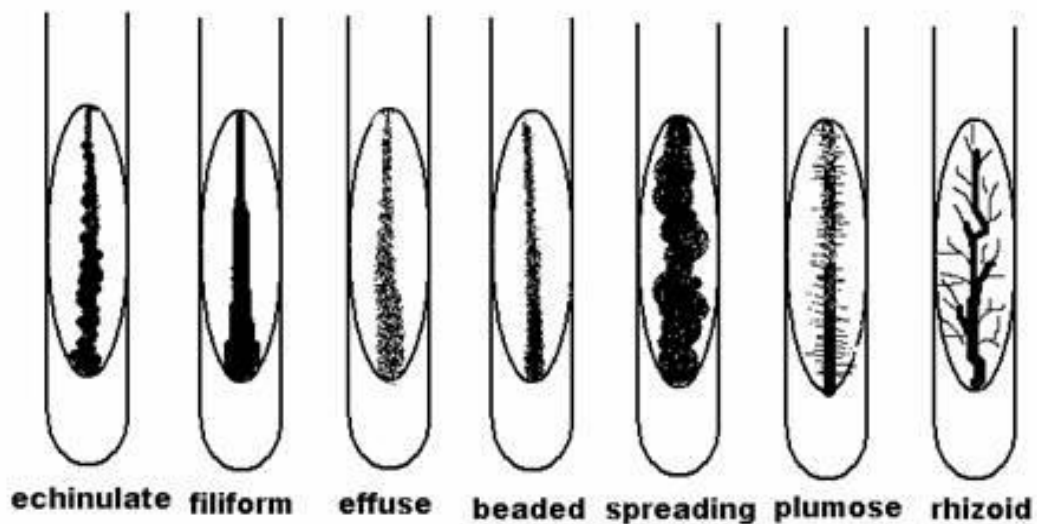

Gambar 2.2 Bentuk pertumbuhan bakteri pada agar miring (Sumber : detikbiologi.blogspot.com)

Penampakan makroskopik pada medium NA (*Nutrient Agar*) dalam cawan petri meliputi pigmentasi, bentuk, tepian koloni, dan elevasi. Pigmentasi merupakan warna koloni. Bentuk koloni dibagi menjadi *circular* (bulat), *irregular* (tidak beraturan), dan *rhizoid* (pertumbuhan menyebar seperti akar). Tepian luar koloni meliputi *entire* (rata), *lobate* (berlekuk), *undulate* (bergelombang), *serrate* (bergerigi), dan *filamentous* (tepi melebar seperti benang). Elevasi merupakan derajat kenaikan pertumbuhan koloni di atas permukaan agar yang dikelompokkan menjadi *flat* (Rata), *raised* (timbul), *convex* (cembung), dan *unbonate* (cembung bibagian tengah lebih menonjol) (Dachniar 2012) dalam (Cappuccino dan Sherman 2002, 23).

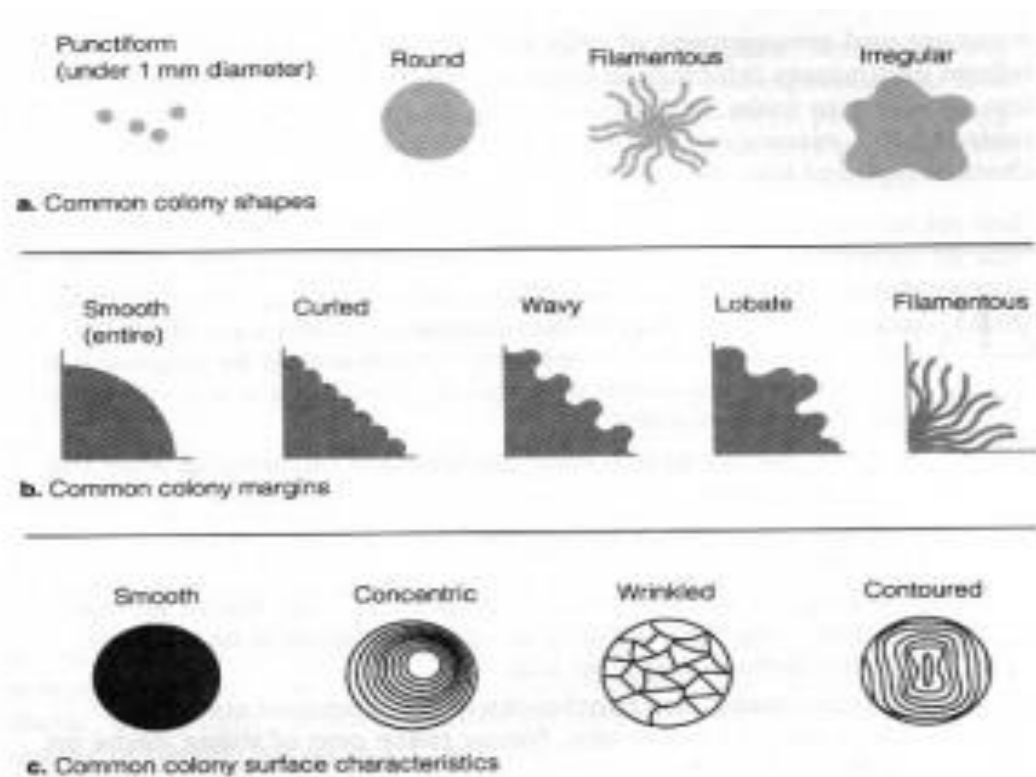

Gambar 2.3 Bentuk morfologi koloni bakteri (Sumber : (Dachniar 2012) dalam (Cappuccino dan Sherman 2002, 22)).

Penampakan morfologi koloni yang berbeda-beda ini mengindikasikan bahwa koloni bakteri tersebut berasal dari spesies yang berbeda. Terdapatnya warna koloni bakteri disebabkan karena bakteri menghasilkan zat warna atau disebut juga pigmen. Menurut (Salle, 1961) pigmen yang terdapat pada bakteri diantaranya adalah pigmen karotenoid, antosianin, melanin, tripirilmethenes dan phenazin. Pigmen-pigmen ini akan menghasilkan warna yang berbeda-beda. Pigmen karotenoid akan memberikan warna merah, oranye dan kuning. Antosianin dapat menghasilkan warna merah dan biru, sedangkan pigmen melanin akan memberikan warna coklat, hitam, oranye dan merah. Pigmen-pigmen tersebut merupakan hasil dekomposisi asam amino tirosin oleh enzim tirosinase.

Pengamatan makroskopik belum cukup digunakan sebagai parameter identifikasi. Jarang sekali suatu genus bakteri dapat ditentukan berdasarkan sifat morfologi atau biakan saja. Ini berarti bahwa penentuan suatu genus menuntut penggunaan berbagai sifat biokimia dari suatu organisme. Sifat biokimia yang dipelajari di laboratorium merupakan ciri yang penting untuk identifikasi (Lay, 1994).

### **E. Pengecatan Gram**

Bakteri merupakan organisme yang sangat kecil (berukuran mikroskopis). Bakteri rata-rata berukuran lebar 0,5-1 mikron dan panjang hingga 10 mikron (1 mikron =  $10^{-3}$  mm). Itu berarti pula bahwa jasad renik ini tipis sekali sehingga tembus cahaya. Akibatnya pada mikroskop tidak tampak jelas dan sukar untuk melihat

bagian-bagiannya. Untuk melihat bakteri dengan jelas, tubuhnya perlu diisi dengan zat warna, pewarna ini disebut pengecatan bakteri (Koes Irianto 2007, 59).

Pengecatan bakteri sudah dilakukan sejak permulaan berkembangnya mikrobiologi di pertengahan abad ke-19 oleh **Louis Pasteur** dan **Robert Koch**. Pada umumnya, ada dua macam zat warna yang sering dipakai, yaitu : 1. Zat warna yang bersifat asam, komponen warnanya adalah anion, biasanya dalam bentuk garam natrium. 2. Zat warna yang bersifat alkalis, dengan komponen warna kation, biasanya dalam bentuk klorida (Koes Irianto 2007, 59)

Pada prosedur pewarnaan sederhana hanya dapat melihat mikroba dengan jelas, tetapi tidak dapat membedakan jenis-jenis bakteri yang berbeda dengan morfologi sama. **Christian Gram**, seorang ahli bakteriologi Denmark secara kebetulan menemukan suatu pewarnaan bertingkat, yang dinamakan Pengecatan Gram. Pewarnaan gram memisahkan bakteri menjadi 2 kelompok, yakni bakteri Gram Positif dan Gram Negatif. Bakteri Gram positif berwarna ungu yang disebabkan kompleks warna Kristal violet-iodium tetap dipertahankan meskipun diberi larutan pemucat. Sedangkan bakteri gram Negatif berwarna merah karena kompleks warna tersebut larut sewaktu pemberian larutan pemucat dan kemudian mengambil zat warna kedua yang berwarna merah. Perbedaan hasil dalam pewarnaan tersebut disebabkan perbedaan struktur, terutama dinding sel kedua kelompok bakteri tersebut (Lud Waluyo 2008, 129).



Bakteri Gram negatif mengandung lipid, lemak atau substansi seperti lemak dalam persentase lebih tinggi daripada yang dikandung bakteri Gram positif. Dinding sel bakteri Gram negatif juga lebih tipis daripada dinding sel bakteri Gram positif sehingga pewarna kristal violet tidak dapat bertahan pada dinding selnya setelah dicuci dengan alkohol, sehingga sel bakteri ini menyerap warna merah safranin. Hal ini menyebabkan bakteri Gram negatif terlihat berwarna merah (Pelczar dan Chan 1986).

Bakteri Gram negatif memiliki 3 lapisan dinding sel. Lapisan terluar yaitu lipopolisakarida (lipid) kemungkinan tercuci oleh alkohol, sehingga pada saat diwarnai dengan safranin akan berwarna merah. Bakteri Gram positif memiliki selapis dinding sel berupa peptidoglikan yang tebal. Setelah pewarnaan dengan kristal violet, pori-pori dinding sel menyempit akibat dekolorisasi oleh alkohol sehingga dinding sel tetap menahan warna ungu (Hidayat *et al.* 2008).

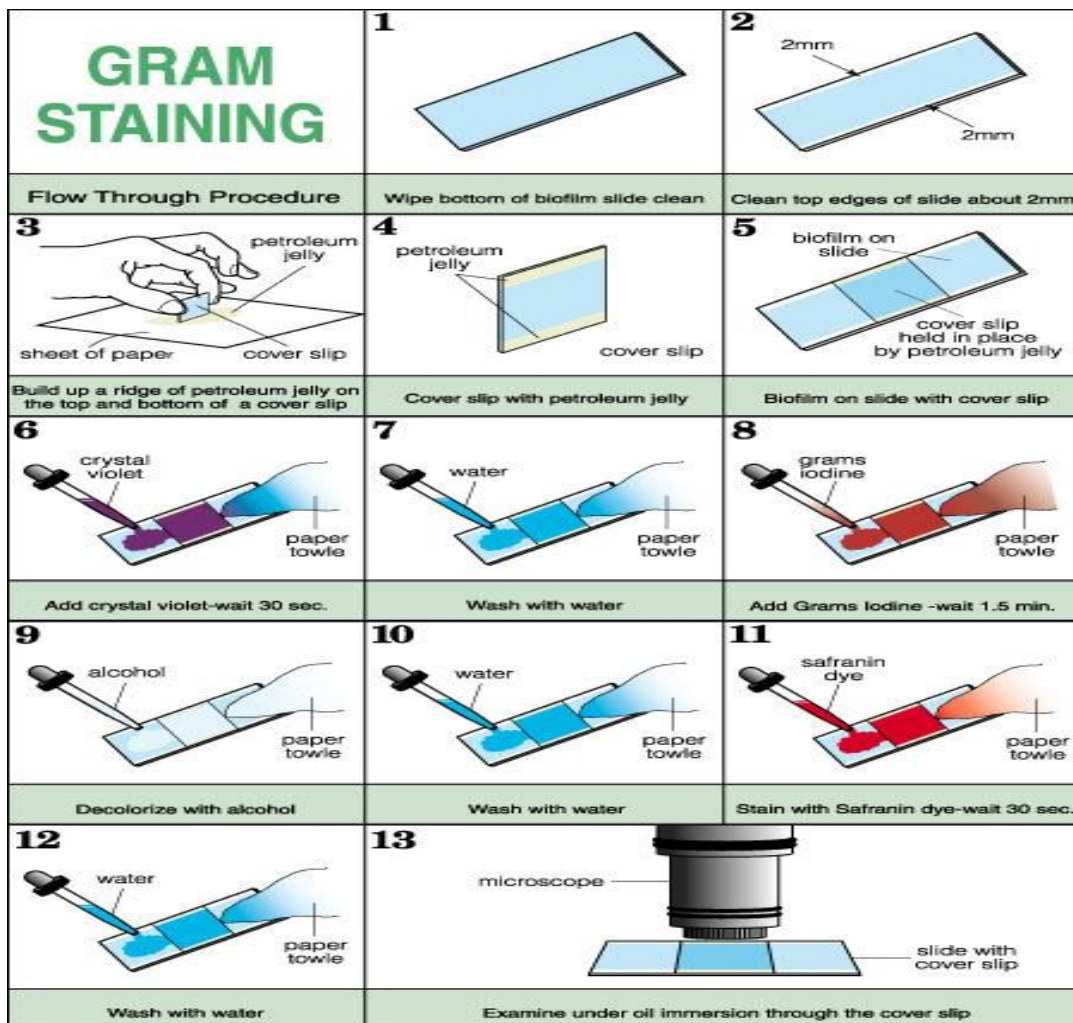

Gambar 2.4 Prosedur Pengecatan Gram (James *et al.*, 2002)

**Pewarnaan khusus** digunakan untuk mewarnai dan mengisolasi bagian spesifik dari mikroorganisme, misalnya pewarnaan endospora, kapsul dan flagela. Pewarnaan endospora tidak dapat diwarnai dengan metode pewarnaan sederhana seperti pada pewarnaan Gram. Hal ini disebabkan karena endospora memiliki selubung yang kompak sehingga zat warna sulit mempenetrasi dinding endospora, dan diperlukan pemanasan dan *mordant* untuk mengikat zat warna. Metode pewarnaan yang umum untuk mewarnai endospora bakteri adalah pewarnaan

**Schaeffer-Fulton**, dengan *malachite green* sebagai zat warna utama (Sylvia 2008, 18-19).

Endospora bakteri merupakan struktur yang tahan terhadap keadaan lingkungan yang ekstrim misalnya kering, pemanasan, dan keadaan asam (Prescott dkk, 2002). Bakteri pembentuk spora lebih tahan terhadap desinfektan, sinar, kekeringan, panas, dan kedinginan. Kebanyakan bakteri pembentuk spora tinggal di tanah, namun spora bakteri dapat tersebar dimana saja (Waluyo, 2005).

Letak endospora di dalam sel serta ukuran selama pembentukannya tidak sama bagi jenis *Bacillus* sp. Ada yang ditengah (sentral), di ujung sel (terminal), ada pula di bagian dekat ujung sel (sub terminal). Diameter sporanya pun dapat lebih besar atau lebih kecil dari diameter sel vegetatifnya, oleh karena itu terdapatnya endospora, letak endospora, dan ukuran endospora dapat dipergunakan untuk mengidentifikasi marga *bacillus* (Pelczar dan Chan, 1986).

Pewarnaan sel mikroorganisme umumnya menggunakan lebih dari satu macam zat warna. (Lud Waluyo 2008, 129-130) Hasil pewarnaan tergantung beberapa faktor antara lain :

#### 1. Fiksasi

Cara fiksasi yang paling banyak digunakan dalam pewarnaan bakteri adalah dengan membuat lapisan suspense bakteri di atas gelas benda. Kemudian suspense tersebut dikering-anginkan dan dilakukan beberapa kali di atas nyala lampu spiritus. Pewarnaan biologi lainnya dapat digunakan agensi-agensia fiksasi kimia seperti

campuran asam cuka dengan asam pikrat, alkohol dengan aseton, asam kromat dengan asam osmiat, dan lain-lain.

Sebelum mikroorganisme dapat diwarnai, mikroorganisme tersebut harus terlebih dahulu difiksasi agar terikat (menempel) pada kaca objek (*microscope slide*). Tanpa adanya fiksasi, maka pemberian zat warna pada mikroorganisme yang dilanjutkan dengan prosedur pencucian zat warna dengan air mengalir dapat menyebabkan mikroorganisme ikut tercuci (Sylvia 2008, 16).

## 2. Peluntur zat warna

Pelunturan zat warna adalah suatu senyawa yang menghilangkan warna dari sel yang telah diwarnai. Peluntur zat warna berfungsi untuk menghasilkan kontras yang baik pada bayangan mikroskop. Pada umumnya sel-sel yang mudah diwarnai akan lebih mudah pula dilunturkan warnanya. Sedangkan sel-sel yang sukar diwarnai akan lebih sulit dilunturkan warnanya. Adanya variasi di dalam kecepatan dekolorisasi (pelunturan) zat warna inilah yang digunakan untuk membedakan bermacam-macam jenis bakteri dalam pewarnaan Gram atau pewarnaan bertingkat.

## 3. Intensifikasi pewarnaan

Zat warna dapat diintensifikasikan dengan beberapa cara misalnya dengan mempertinggi kadar zat warna, mempertinggi temperatur pewarnaan (60 – 90°C) dan menambahkan suatu mordan. Mordan adalah suatu zat kimia yang dapat menyebabkan zat warna terikat lebih kuat pada jaringan sel.

#### 4. Substrat

Setiap zat warna, zat warna asam atau basa dapat bereaksi dengan konstituen-konstituen sel tertentu. Oleh karena itu, substrat organik seperti lipid, protein, asam-asam nukleat, dan karbohidrat juga mempengaruhi pewarnaan.

#### 5. Zat warna penutup/ zat warna lawan

Zat warna penutup adalah suatu zat warna basa yang berbeda warnanya dengan zat warna mula-mula yang digunakan. Fungsinya untuk memberikan warna pada sel yang berbeda warnanya dengan zat warna mula-mula. Zat warna penutup diberikan pada akhir pewarnaan dengan tujuan memberi kontras pada sel-sel yang tidak menyerap zat warna utama

### **F. Uji Biokimia**

Uji biokimia didasarkan pada beberapa hasil metabolisme yang disebabkan oleh daya kerja enzim. Jarang sekali dapat ditentukan suatu genus berdasarkan sifat morfologi atau biakan saja. Ini berarti bahwa penentuan suatu spesies memerlukan kumpulan berbagai sifat biokimia dari suatu mikroorganisme. Sifat biokimia yang dipelajari di laboratorium hanyalah ciri yang penting untuk identifikasi. Karena uji biokimia memerlukan berbagai media, maka dari koloni yang terpisah perlu dibuat dahulu biakan harian (*working culture*) dari koloni terpisah tersebut (Bibiana 1994, 79)

Menurut (Bibiana 1994, 79-82) uji biokimia terbagi atas:

#### 1. Uji Fermentasi Karbohidrat

Uji ini biasanya menggunakan medium TSIA (*Triple Sugar Iron Agar*) yang digunakan untuk mendeteksi produksi H<sub>2</sub>S, fermentasi glukosa dan pembentukan gas. TSIA (*Triple Sugar Iron Agar*) mengandung tiga macam glukosa (glukosa, laktosa, dan sukrosa), indikator merah fenol, dan FeSO<sub>4</sub> yang dapat memperlihatkan pembentukan H<sub>2</sub>S. Uji H<sub>2</sub>S digunakan untuk mengetahui adanya enzim desulfurase pada bakteri yang dapat menguraikan asam amino sistein menjadi asam disulfida (H<sub>2</sub>S). Sistein merupakan asam amino yang mengandung sulfur dan tidak terkandung dalam semua protein. Pada kondisi anaerobik, sistein mula-mula akan dipecah menjadi 2 molekul sistein dan kemudian sistein akan dipecah menjadi H<sub>2</sub>S, amonia, asam asetat dan asam format. Sedangkan pada kondisi aerobik, sistein akan mengalami disimilasi dan menghasilkan H<sub>2</sub>S (Salle 1961).

Asam amino merupakan senyawa disamping glukosa yang dapat difermentasi oleh bakteri, terutama yang tergolong ke dalam bakteri anaerobik fakultatif. Bakteri ini akan menghidrolisis protein menjadi asam amino, kemudian asam amino akan difermentasi menghasilkan senyawa-senyawa lain terutama asam, seperti asam asetat, piruvat dan propionat (Fardiaz 1992). Hasil dekomposisi asam amino ini juga dapat menghasilkan senyawa yang berbau busuk, seperti indol, H<sub>2</sub>S, amonia dan *methyl sulfida* (Brock *et al.* 1978).

TSIA merupakan media yang mengandung senyawa FeSO<sub>4</sub>. H<sub>2</sub>S (asam disulfida) akan bereaksi dengan logam Fe<sup>2+</sup> yang terdapat dalam medium, menjadi FeS (ferro sulfida) yang berwarna hitam (Lay, 1994).

Fermentasi glukosa, laktosa atau sukrosa dan produksi gas dari glukosa dapat juga diketahui pada media TSIA yang ditandai dengan terbentuknya rongga-rongga dibagian bawah agar. Warna merah pada agar menunjukkan reaksi basa, sedangkan warna kuning menunjukkan reaksi asam. Warna merah pada permukaan dan kuning di bagian bawah tabung menunjukkan terjadinya fermentasi glukosa tetapi tidak laktosa dan sukrosa. Warna kuning pada bagian permukaan dan bawah tabung menunjukkan terjadinya fermentasi glukosa, laktosa dan sukrosa. Warna kuning pada bagian permukaan dan warna merah pada bagian bawah menunjukkan fermentasi laktosa dan sukrosa. Sedangkan warna merah pada bagian permukaan dan bawah menunjukkan bahwa ketiga gula tidak difermentasi. (Fardiaz, 1989).

Hasil akhir fermentasi karbohidrat ditentukan oleh sifat mikroba, media biakan yang digunakan, serta faktor lingkungan, antara lain suhu dan pH. Media fermentasi harus mengandung senyawa yang dapat dioksidasi dan difermentasikan oleh mikroorganisme. Glukosa termasuk senyawa yang paling sering digunakan oleh mikroorganisme dalam proses fermentasi itu. Untuk menentukan adanya fermentasi, di laboratorium digunakan media kaldu karbohidrat dan media MR-VP. Pembentukan asam dapat diketahui dengan menambahkan indikator ke dalam media.

## 2. Uji Katalase

Katalase adalah enzim yang mengkatalisasikan penguraian hydrogen peroksida ( $H_2O_2$ ) menjadi air dan  $O_2$ . Hidrogen peroksida bersifat toksik terhadap sel karena bahan ini menginaktivasikan enzim dalam sel. Hidrogen peroksida terbentuk

sewaktu metabolisme aerob, sehingga mikroorganisme yang tumbuh dalam lingkungan aerob harus menguraikan bahan toksik tersebut. Katalase adalah salah satu enzim yang digunakan mikroorganisme untuk menguraikan hidrogen peroksida, enzim lainnya yang dapat menguraikan hidrogen peroksida adalah *peroksidase*.

Uji katalase berguna dalam identifikasi kelompok bakteri tertentu. Pada bakteri bentuk kokus, uji katalase digunakan untuk membedakan *Staphylococcus* dan *Streptococcus*. Kelompok *Streptococcus* bersifat katalase-negatif, sedangkan *Staphylococcus* bersifat katalase-positif.

Bakteri dapat dibedakan atas tiga kelompok berdasarkan kebutuhannya akan oksigen, yaitu bakteri aerobik, anaerobik dan anaerobik fakultatif. Bakteri yang bersifat aerobik mempunyai enzim superoksida dismutase yang dapat memecah radikal bebas dan enzim katalase yang dapat memecah  $H_2O_2$  sehingga menghasilkan senyawa-senyawa akhir yang tidak beracun. Reaksinya dapat dituliskan sebagai berikut:

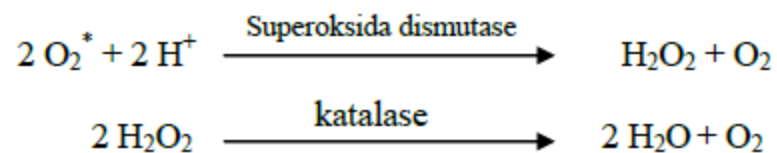

Bakteri yang bersifat anaerobik fakultatif juga mempunyai enzim superoksida dismutase, tetapi tidak mempunyai enzim katalase, melainkan mempunyai enzim peroksidase. Berbeda halnya dengan bakteri anaerobik obligat, bakteri ini tidak mempunyai enzim superoksida dismutase maupun katalase. Oleh karena itu oksigen



merupakan racun bagi bakteri tersebut karena terbentuknya  $H_2O_2$  dan  $O_2$  (Fardiaz 1988). Hasil pengamatan bahwa dari ke 14 isolat menunjukkan hasil positif yang ditandai dengan semua isolat bakteri yang diuji mampu membentuk gelembung udara ( $O_2$ ) pada saat isolat dimasukkan ke dalam  $H_2O_2$ .

Mekanisme enzim katalase memecah  $H_2O_2$  yaitu saat melakukan respirasi, bakteri menghasilkan berbagai macam komponen salah satunya  $H_2O_2$ . Bakteri yang memiliki kemampuan memecah  $H_2O_2$  dengan enzim katalase maka segera membentuk suatu sistem pertahanan dari toksik  $H_2O_2$  yang dihasilkannya sendiri. Bakteri katalase positif akan memecah  $H_2O_2$  menjadi  $H_2O$  dan  $O_2$  dimana parameter yang menunjukkan adanya gelembung-gelembung oksigen.

### 3. Uji IMVIC

Untuk membedakan *Enterobacter aerogenes* dan *Escherichia coli* dilakukan uji IMVIC yang terdiri dari uji-uji: Indol-Methyl red-Voges Proskauer-Citrat.

### 4. Uji Produksi $H_2S$

Produksi  $H_2S$  dapat terlihat dengan menggunakan media yang mengandung polipeptida dan kaya asam amino yang mengandung sulfur dan ion  $Fe^{++}$ .

### 5. Uji Methyl Red

Uji methyl red digunakan untuk menentukan adanya fermentasi asam campuran. Beberapa bakteri memfermentasikan glukosa dan menghasilkan berbagai produk yang bersifat asam sehingga akan menurunkan pH media pertumbuhannya

menjadi 5.0 atau lebih rendah. Methyl Red berwarna merah pada lingkungan dengan pH 4.4 dan berwarna kuning dalam lingkungan dengan pH 6.2.

Menurut (Hadioetomo, 1990) mengemukakan bahwa bakteri gram negatif enterik dapat dikenali berdasarkan produk akhir yang dihasilkan bila memfermentasi glukosa dalam medium MR-VP. Dimana dapat menghasilkan asam laktat, suksinat, format, dan bercampur dengan CO<sub>2</sub>, H<sub>2</sub> dan etanol. Akumulasi dari asam-asam ini dapat menurunkan pH menjadi 5 atau kurang maka jika ditambahkan dengan reagen *Methyl Red* dalam biakan tersebut maka medium biakan akan berwarna merah, yang menandakan bahwa mikroorganisme tersebut merupakan penghasil asam campuran.

#### 6. Uji Oksidase

Uji ini berfungsi untuk menentukan adanya oksidase sitokrom yang ditemukan pada mikroorganisme tertentu. Uji ini berguna dalam identifikasi mikroorganisme patogen seperti *Neisseria gonorrhoea* dan *Pseudomonas aeruginosa*. Kedua bakteri ini memberikan hasil positif dalam uji oksidase.

#### 7. Uji Hidrolisis Urea

Beberapa mikroorganisme mampu menghasilkan enzim urease yang menguraikan urea menjadi ammonium dan CO<sub>2</sub>. Aktivitas enzim urease ini dapat diamati dengan menumbuhkan mikroorganisme dalam media biakan yang mengandung urea dan indikator pH. Bila urea dihidrolisiskan, NH<sub>4</sub> terakumulasi dalam media biakan dan menyebabkan pH media menjadi basa. Perubahan warna dari merah-jingga menjadi merah ungu merupakan petunjuk terjadinya hidrolisis urea.

## 8. Uji Sitrat

Uji sitrat digunakan untuk melihat kemampuan mikroorganisme dalam menggunakan sitrat sebagai sumber energi. Medium yang digunakan untuk uji ini adalah *Simmons citrate agar* yang merupakan medium sintetik dengan Na sitrat sebagai satu-satunya sumber karbon,  $\text{NH}_4^+$  sebagai sumber N dan *bromthymol blue* sebagai indikator pH. Bila mikroorganisme mampu menggunakan sitrat, maka asam akan dihilangkan dari medium, sehingga menyebabkan peningkatan pH dan mengubah warna medium dari hijau menjadi biru (Lay, 1994). Untuk uji ini dapat digunakan medium sitrat – koser berupa medium cair atau medium sitrat–simmon berupa medium padat.

## 9. Uji Voges-Proskauer (VP)

Uji ini digunakan untuk mengidentifikasi mikroorganisme yang melaksanakan fermentasi 2,3-butanadiol. Uji merupakan uji tidak langsung untuk mengetahui adanya 2,3-butanadiol dan selalu didapatkan secara serentak, sehingga uji VP digunakan untuk menentukan adanya 2,3-butanadiol.

Uji VP (*Voges Proskauer*) merupakan uji tidak langsung untuk mengetahui adanya 2,3-butanadiol karena dalam uji ini yang terdeteksi adalah pembentukan asetoin. Namun karena asetoin merupakan senyawa awal dalam pembentukan 2,3-butanadiol dan selalu diperoleh secara serentak, sehingga Uji VP bertujuan untuk mengidentifikasi bakteri yang mampu melakukan fermentasi 2,3-butanadiol sebagai lanjutan fermentasi asam campuran (Lay, 1994).

Uji VP (*Voges Preskauer*) dibedakan untuk membedakan antara bakteri yang menghasilkan asam dalam jumlah yang besar dan yang menghasilkan produk netral seperti asetilmetilkarbonil (asetoin) dari hasil metabolisme glukosa. Produk netral ini membuat bakteri dapat memfermentasi karbohidrat dalam jumlah yang besar. Adanya kandungan asetoin yang diproduksi dalam larutan ditandai dengan perubahan warna larutan dari kuning menjadi merah muda hingga merah tua.

Uji VP juga digunakan untuk mengidentifikasi mikroorganisme yang dapat melakukan fermentasi 2,3 butanadiol. Bila bakteri dapat memfermentasi karbohidrat menjadi 2,3 butanadiol sebagai produk utama, maka akan terjadi penempukan bahan 5%  $\alpha$ -naftol dalam etanol dapat menentukan adanya asetoin (asetilmetilkarbonil) yaitu suatu senyawa awal dalam sintesis 2,3-butanadiol. Pada penambahan KOH (Kalium Hidroksida), adanya asetoin di tunjukkan oleh perubahan warna media menjadi merah muda. Perubahan warna ini diperjelas dengan penambahan  $\alpha$ -naftol. perubahan warna medium lebih jelas pada bagian yang berhubungan dengan udara, karena sebagian 2,3-butanadiol dioksidasi kembali menjadi asetoin sehingga memperjelas hasil reaksi.

#### 10. Uji Urease

Uji urease digunakan untuk melihat bakteri yang mampu menghasilkan enzim urease. Beberapa mikroorganisme mampu menghasilkan enzim urease yang menguraikan mikromolekul urea ( $(\text{NH}_2)_2 \text{CO}$ ) menjadi karbondioksida ( $\text{CO}_2$ ) dan ammonia ( $\text{NH}_3$ ). Ammonia yang dihasilkan akan meningkatkan pH media menjadi basa dan akan terjadi perubahan media dari orange menjadi merah.

## **BAB III**

### **METODOLOGI PENELITIAN**

#### **A. Jenis Penelitian**

Penelitian ini merupakan penelitian deskriptif eksploratif untuk memberi gambaran mengenai bakteri tanah yang terdapat di Kecamatan Pattallasang Kabupaten Gowa.

#### **B. Variabel Penelitian**

Penelitian ini memiliki variabel tunggal yaitu bakteri tanah yang berasal dari Kecamatan Pattallasang kabupaten Gowa.

#### **C. Defenisi Operasional Variabel**

Bakteri tanah didefinisikan sebagai bakteri yang diisolasi dari daerah perakaran tanaman (*rhizosfir*) pisang di Kecamatan Pattallasang kabupaten Gowa dengan medium NA (*Nutrient Agar*) yang dikarakterisasi secara makroskopik (pigmentasi, bentuk koloni, tepi koloni, dan elevasi), dan secara mikroskopik (pewarnaan endospora, pewarnaan Gram, dan uji aktivitas biokimia).

#### **D. Ruang Lingkup dan Batasan Penelitian**

##### **1. Ruang Lingkup Penelitian**

Tanah yang diambil sebagai sumber isolat bakteri tanah dari daerah perakaran tanaman (*rhizosfir*) pisang yang diperoleh di Desa Pattallasang Kecamatan Pattallasang Kabupaten Gowa.

## 2. Batasan Penelitian

- 1) Pisang yang akan diteliti ini merupakan jenis pisang lokal yang ditanam di Kecamatan Pattalasaang yang pertumbuhannya tanpa menggunakan pestisida, bahan kimia ataupun bahan organik. Pisang ini tumbuh alami hanya dengan perawatan konvensional.
- 2) Karakterisasi yang dilakukan hingga ke tingkat genus.

## 3. Waktu dan Lokasi Pengambilan Sampel

- 1) Pengambilan sampel pada tanggal 31 Desember 2013 di Desa Pattalassang Kecamatan Pattalassang Kabupaten Gowa.
- 2) Isolasi dan karakterisasi bakteri tanah dilaksanakan pada bulan Januari 2014 di Laboratorium Mikrobiologi Jurusan Biologi Fakultas Matematika dan Ilmu Pengetahuan Alam Universitas Hasanuddin.

## E. Prosedur Penelitian

### 1. Alat

Alat-alat yang digunakan dalam penelitian ini antara lain oven, autoklaf, lemari es, sendok, botol pengenceran, cawan petri, inkubator, labu Erlenmeyer, gelas piala, laminar air flow, gelas ukur, pipet tetes, jarum ose (ose bulat dan ose lurus), bunsen, gelas objek, deck glass, korek api, mikropipet dan tip, vortex, mikroskop, neraca analitik, spatula, gelas objek, tabung reaksi, kertas label dan spoit.

### 2. Bahan

Bahan-bahan yang digunakan dalam penelitian ini antara lain air suling, tanah, medium pertumbuhan, Nutrient Agar (NA), larutan fisiologis (NaCl 0,9%), medium pewarnaan Gram (alkohol 96%, kristal violet, Iodium, Safranin), *Melachite green*, medium pengujian aktivitas biokimia (uji TSIA, uji motility dengan media SIM

(*Sulfite Indole Motility*), reagen Kovac, uji *Metil Red*, uji *Voges Proskauer*, alfa-naftol 5%, KOH 40%, uji sitrat dengan media SCA (*simon citrate agar*), uji urea, uji katalase dengan reagen H<sub>2</sub>O<sub>2</sub>).

### 3. Prosedur Kerja

#### a. Sterilisasi Alat

Alat-alat yang akan digunakan dicuci dengan deterjen hingga bersih lalu dibilas dengan air suling, kemudian alat-alat gelas disterilkan dengan menggunakan oven pada suhu 180°C selama 2 jam. Alat-alat logam disterilkan dengan cara dipijarkan menggunakan lampu spiritus. Alat-alat plastik disterilkan dalam autoklaf pada suhu 121°C tekanan 2 atm selama 15 menit.

#### b. Pembuatan Medium

Bahan-bahan yang akan digunakan disiapkan untuk pembuatan medium Nutrient Agar (NA) dan medium pengujian aktivitas biokimia. Bahan tersebut ditimbang sesuai dengan komposisi masing-masing medium yang akan dibuat, kemudian dilarutkan dengan air suling steril, selanjutnya disterilkan dalam *autoclave* pada tekanan atmosfer 2 atm dengan suhu 121°C selama 15 menit.

#### c. Pengambilan dan Penyiapan Sampel

##### 1) Pengambilan Sampel Tanah pada Daerah Perakaran Tanaman (*Rhizosfir*) Pisang

- a) Membersihkan permukaan tanah di lokasi/titik pengambilan di daerah *Rhizosfir* pisang.
- b) Menggali tanah dengan sendok tanah atau spatula (kape) sedalam 1 meter.
- c) Mengambil sampel tanah dengan menggunakan botol yang telah disterilkan dan diberi label.

## 2) Pembuatan Suspensi Sampel

Sebanyak 1 gram sampel tanah dimasukkan ke dalam botol pengencer dan dicukupkan dengan air suling steril hingga 10 ml (pengenceran  $10^{-1}$ ). Suspensi sampel dari pengenceran  $10^{-1}$  kemudian di pindahkan 1 ml ke pengenceran  $10^{-2}$ ,  $10^{-3}$  sampai pada pengenceran  $10^{-8}$ . Kemudian dari pengenceran  $10^{-1}$  sampai  $10^{-8}$  diinokulasikan pada cawan petri yang mengandung media NA (*Nutrient Agar*) dengan metode tuang.

## 3) Penumbuhan Bakteri Tanah

Suspensi tanah diinkubasi pada suhu  $37^{\circ}\text{C}$  selama  $1 \times 24$  jam hingga didapatkam biakan murni (inokulum).

## 4) Isolat Bakteri Tanah

Biakan murni tersebut diinokulasikan dengan menggunakan media NA (*Nutrient Agar*) pada cawan petri dan NA miring pada tabung reaksi sebagai stok, disimpan di refrigerator pada suhu  $4^{\circ}\text{C}$ .

### d. Karakterisasi Bakteri

#### 1) Identifikasi Morfologi Secara Makroskopik

Koloni bakteri diinokulasikan dengan cara menggoreskan garis lurus tunggal diatas permukaan medium NA (*Nutrient Agar*) miring dan metode quadran pada NA dalam cawan petri, kemudian diinkubasi pada suhu sekitar  $28^{\circ}\text{C}$  selama 24-48 jam. Pengamatan Makroskopik pada medium NA (*Nutrient Agar*) dalam cawan petri meliputi bentuk koloni, pigmentasi, elevasi, permukaan koloni, tepi koloni, dan warna koloni.

#### 2) Identifikasi Morfologi Secara Mikroskopik dengan :

##### a) Pewarnaan Endospora



Gelas objek dibersihkan dengan alkohol 96% kemudian aquadest diletakkan diatas kaca preparat 1-2 tetes selanjutnya isolat aktif diambil secara aseptik dan diletakkan di atas gelas objek lalu diratakan setelah itu difiksasi di atas lampu spiritus. Setelah dingin ditetaskan dengan *Malachite green* 2-3 tetes selama 5 menit sambil difiksasi di atas lampu spiritus. Setelah dingin, membilas gelas objek dengan aquades mengalir dan dikeringkan di udara. Setelah itu ditetesi dengan safranin selama 30 detik lalu dicuci dengan air mengalir dan kelebihan air dihilangkan dengan kertas serap. Pengamatan ini dilakukan dengan melihat bentuk sel dan endospora di bawah mikroskop dengan pembesaran tertentu.

#### b) Pewarnaan Gram

Gelas objek dibersihkan dengan alkohol 96% kemudian difiksasi di atas lampu spiritus, selanjutnya isolat aktif diambil secara aseptik dan diletakkan di atas gelas objek lalu diratakan. Difiksasi kembali di atas lampu spiritus. Setelah dingin ditetaskan cat Gram A (kristal violet) 2-3 tetes selama 1 menit, kemudian dicuci dengan air mengalir dan dikeringkan di udara. Setelah itu ditetesi dengan Gram B (Iodium) selama 1` menit, dicuci dengan air mengalir dan dikeringkan di udara. Kemudian ditetesi dengan Gram C (Alkohol 96 %) selama 30 detik, lalu dicuci dengan air mengalir dan dikeringkan di udara. Terakhir ditetesi dengan Gram D (Safranin) selama 45 detik, lalu dicuci dengan air mengalir dan kelebihan air dihilangkan dengan kertas serap. Pengamatan ini dilakukan dengan melihat bentuk dan warna sel di bawah mikroskop dengan pembesaran tertentu.

#### 3) Pengujian Aktivitas Biokimia

Aktivitas biokimia atau metabolisme adalah berbagai reaksi kimia yang berlangsung dalam tubuh makhluk hidup untuk mempertahankan hidup.

a) Uji TSIA (*triple sugar iron agar*)

Isolat murni sebanyak satu ose digoreskan pada permukaan agar miring dan diinkubasi pada suhu 37°C selama 1 x 24 jam.

b) Uji SIM (*Sulfite Indole Motility*)

Isolat murni diambil sebanyak satu ose ditusukkan ke dalam medium dan diinkubasi pada suhu 37°C selama 1 x 24 jam.

c) Uji Metil Red

Isolat murni diambil sebanyak satu ose dimasukkan ke dalam medium dan dihomogenkan setelah itu diinkubasi pada suhu 37°C selama 3 x 24 jam dan ditambahkan metil red.

d) Uji Voges Proskauer

Isolat murni diambil sebanyak satu ose dimasukkan ke dalam medium dan di homogenkan. Diinkubasi pada suhu 37°C selama 3 x 24 jam kemudian di tambahkan pereaksi alfa-naftol dan KOH.

e) Uji Citrat

Isolat murni sebanyak satu ose digoreskan pada medium agar miring dan diinkubasi pada suhu 37°C selama 1 x 24 jam.

f) Uji Katalase

Isolat murni diletakkan di atas gelas objek kemudian di tetesi dengan H<sub>2</sub>O<sub>2</sub>, lalu diamati ada tidaknya gelembung gas yang dihasilkan.

g) Uji Urea

Isolat murni sebanyak satu ose digoreskan pada medium agar miring dan diinkubasi pada suhu 37°C selama 1 x 24 jam.

## BAB IV

### HASIL DAN PEMBAHASAN

#### A. Hasil Penelitian

##### 1. Isolasi dan Karakterisasi Bakteri Tanah

Isolasi bakteri tanah yang dilakukan pada rhizosfir pisang mendapatkan 14 isolat yang mempunyai karakteristik morfologi yang berbeda-beda. Pemurnian isolat dilakukan dengan metode gores kuadran untuk memisahkan dengan isolat yang lain. Isolat yang telah dimurnikan dengan goresan kuadran kemudian dilakukan karakterisasi untuk selanjutnya diidentifikasi sampai ke tingkat genus.

##### A. Pengamatan Morfologi secara Makroskopik

Hasil pengamatan morfologi secara makroskopik koloni 14 isolat bakteri yang diberi kode RP (Rhizosfir Pisang) disajikan pada tabel 4.1.

Tabel 4.1. Hasil Pengamatan Morfologi Isolat Bakteri Tanah

No	Kode isolat	Bentuk	Elevasi	Permukaan	Tepi	Warna
1	RP1	Bulat	Cembung	Mengkilap	Rata	Putih susu
2	RP2	Tidak beraturan	Rata	Mengkilap	Rata	Putih susu
3	RP3	Bulat	Timbul	Mengkilap	Berombak	Putih susu
4	RP4	Bulat	Rata	Mengkilap	Rata	Putih susu
5	RP5	Tidak beraturan	Timbul	Mengkilap	Berlekuk	Putih susu
6	RP6	Bulat	Rata	Mengkilap	Berlekuk	Putih susu
7	RP7	Bulat	Timbul	Mengkilap	Berlekuk	Kuning Kehijauan
8	RP8	Bulat	Rata	Mengkilap	Berombak	Putih Kekuningan
9	RP9	Bulat	Rata	Mengkilap	Berombak	Putih susu
10	RP10	Bulat	Rata	Kasar	Berlekuk	Putih susu

No	Kode isolat	Bentuk	Elevasi	Permukaan	Tepi	Warna
11	RP11	Bulat	Timbul	Mengkilap	Rata	Putih susu
12	RP12	Bulat	Timbul	Kasar	Rata	Putih susu
13	RP12	Bulat	Rata	Kasar	Benang-benang	Putih susu
14	RP12	Bulat	Rata	Kasar	Benang-benang	Putih susu

## B. Pengamatan Morfologi secara Mikroskopik

Pengamatan mikroskopik dilakukan dengan pewarnaan Gram dan pengecatan endospora. Hasil pengamatan mikroskopik isolat bakteri tanah yang diperoleh disajikan pada tabel 4.2.

Tabel 4.2. Hasil Pengamatan Mikroskopik Isolat Bakteri Tanah

No	Kode Isolat	Bentuk Sel	Sifat Gram	Endospora
1	RP1	Basil (Batang)	Gram Positif	Negatif
2	RP2	Basil (Batang)	Gram Negatif	Negatif
3	RP3	Basil (Batang)	Gram Negatif	Negatif
4	RP4	Basil (Batang)	Gram Negatif	Negatif
5	RP5	Basil (Batang)	Gram Negatif	Negatif
6	RP6	Basil (Batang)	Gram Negatif	Positif
7	RP7	Coccus (Bulat)	Gram Negatif	Negatif
8	RP8	Basil (Batang)	Gram Positif	Negatif
9	RP9	Basil (Batang)	Gram Positif	Positif
10	RP10	Basil (Batang)	Gram Negatif	Positif
11	RP11	Coccus (Bulat)	Gram Positif	Negatif
12	RP12	Basil (Batang)	Gram Negatif	Negatif
13	RP13	Basil (Batang)	Gram Positif	Positif
14	RP14	Basil (Batang)	Gram Negatif	Positif

## 2. Uji Aktivitas Biokimia

Uji biokimia dilakukan untuk mengetahui sifat-sifat fisiologi dari isolat bakteri yang diperoleh. Fisiologi ini berhubungan dengan proses metabolisme yang terjadi di dalam sel suatu bakteri. Setiap bakteri mempunyai aktivitas

biokimia yang berbeda-beda sehingga uji biokimia digunakan juga sebagai alat untuk identifikasi spesies bakteri. Tabel 4.3 merupakan hasil pengamatan uji biokimia isolat bakteri tanah.

Tabel 4.3. Hasil Uji Biokimia Isolat Bakteri Tanah

No	Kode isolat	TSIA				SIM			M R	V P	Cit rat	Kat alase	Urea
		Slant	Butt	H <sub>2</sub> S	Gas	Indol	H <sub>2</sub> S	Mot					
1	RP1	Merah	Kuning	+	+	-	+	+	-	+	+	+	-
2	RP2	Merah	Kuning	-	+	+	-	+	-	+	+	+	-
3	RP3	Merah	Kuning	+	+	+	+	+	-	+	+	+	-
4	RP4	Merah	Kuning	-	+	+	+	+	+	+	-	+	-
5	RP5	Merah	Kuning	-	+	-	+	+	-	+	+	+	-
6	RP6	Merah	Kuning	-	-	-	-	-	-	+	-	+	-
7	RP7	Merah	Kuning	-	-	-	-	+	-	+	-	+	-
8	RP8	Merah	Kuning	-	-	-	-	+	+	+	-	+	-
9	RP9	Kuning	Kuning	-	-	-	-	+	-	+	-	+	-
10	RP10	Merah	Kuning	-	-	-	-	+	-	-	-	+	-
11	RP11	Merah	Kuning	-	+	-	-	-	-	+	+	+	-
12	RP12	Merah	Kuning	-	-	-	-	+	-	+	-	+	-
13	RP13	Merah	Kuning	-	-	-	-	+	-	+	-	+	-
14	RP14	Merah	Kuning	-	-	-	-	+	+	+	+	+	-

Pada uji biokimia ini digunakan 7 uji, yaitu uji fermentasi karbohidrat dengan media TSIA (*triple sugar iron agar*), uji motilitas dengan media SIM, uji MR, uji VP, uji sitrat dengan media SCA (*simon citrate agar*), uji katalase dan uji urea.

### 3. Genus Bakteri

Berdasarkan ciri-ciri yang ditampilkan pada pengamatan makroskopik dan mikroskopik diperoleh 9 genus bakteri tanah yang terdapat pada tabel 4.4

Tabel 4.4. Genus Bakteri Tanah dari Kecamatan Pattallassang Kabupaten Gowa

No	Kode Isolat	Genus
1	RP1	<i>Corynebacterium</i>
2	RP2	<i>Klebsiella</i>
3	RP3	<i>Alcaligenes</i>
4	RP4, RP5	<i>Enterobacter</i>
5	RP6, RP9, RP10, RP13, RP14	<i>Bacillus</i>
6	RP7	<i>Micrococcus</i>
7	RP8	<i>Mycobacterium</i>
8	RP11	<i>Staphylococcus</i>
9	RP12	<i>Aeromonas</i>

## B. Pembahasan

Isolasi mikroba tanah yang berasal dari Kecamatan Pattallassang Kabupaten Gowa merupakan tahap awal dalam penelitian ini. Pengambilan sampel tanah dilakukan pada daerah *rhizosfir* pisang yang pertumbuhannya tanpa menggunakan pestisida, bahan kimia ataupun bahan organik. Pisang ini tumbuh alami hanya dengan perawatan konvensional. Penelitian ini menggunakan metode tuang pada medium *Nutrient Agar* (NA) dengan pengenceran  $10^{-1}$ - $10^{-8}$ . Hal ini bertujuan agar koloni mikroba yang tumbuh tidak terlalu banyak dan menumpuk.

Dari hasil isolasi bakteri tanah yang berasal dari *rhizosfir* pisang didapatkan 14 koloni bakteri yang berbeda-beda. Isolat bakteri tanah yang telah diperoleh diidentifikasi dengan berdasarkan karakter bakteri secara makroskopik, mikroskopik, dan uji biokimia meliputi uji TSIA (*triple sugar iron agar*), uji motilitas dengan media SIM, uji MR, uji VP, uji sitrat dengan media SCA (*simon citrate agar*), uji katalase, dan uji urease.

TSIA (*Triple Sugar Iron Agar*) digunakan untuk mendeteksi produksi  $H_2S$ , fermentasi glukosa dan pembentukan gas. TSIA (*Triple Sugar Iron Agar*) mengandung tiga macam glukosa (glukosa, laktosa, dan sukrosa), indikator merah fenol, dan  $FeSO_4$  yang dapat memperlihatkan pembentukan  $H_2S$ .

Uji motilitas dilakukan dengan menggunakan media SIM (*sulfite indole motility*). Uji ini digunakan untuk melihat kemampuan bakteri mereduksi sulfur dengan enzim sistein desulfurase, produksi indol dengan produksi triptopanase dan melihat motilitas atau pergerakan bakteri.

Uji MR (*Methyl Red*) digunakan untuk menentukan adanya fermentasi asam campuran. Uji VP (*Voges Proskauer*) bertujuan untuk mengidentifikasi

bakteri yang mampu melakukan fermentasi 2,3-butanadiol sebagai lanjutan fermentasi asam campuran.

Uji sitrat digunakan untuk melihat kemampuan mikroorganisme dalam menggunakan sitrat sebagai sumber energi.

Uji katalase digunakan untuk mengetahui keberadaan enzim katalase pada isolat bakteri yang telah diisolasi. Katalase merupakan enzim yang dapat mengkatalisasi penguraian hidrogen peroksida ( $H_2O_2$ ) menjadi air dan  $O_2$ .

Uji urease digunakan untuk melihat bakteri yang mampu menghasilkan enzim urease. Beberapa mikroorganisme mampu menghasilkan enzim urease yang menguraikan mikromolekul urea ( $(NH_2)_2 CO$ ) menjadi karbondioksida ( $CO_2$ ) dan ammonia ( $NH_3$ ).

Dari beberapa uji yang dilakukan maka diperoleh 9 genus yaitu genus *Bacillus*, *Enterobacter*, *Corynebacterium*, *Klebsiella*, *Alcaligenes*, *Micrococcus*, *Mycobacterium*, *Staphylococcus* dan *Aeromonas*.

#### 1. Genus *Corynebacterium*

Berdasarkan pengamatan makroskopik, isolat RP1 menunjukkan bahwa koloni berbentuk bulat, elevasi cembung, permukaan mengkilap, tepi rata dengan warna putih susu. Hasil pengamatan mikroskopik, isolat RP1 memiliki bentuk sel *basil* (batang), bersifat Gram positif dan tidak memiliki endospora.

Hasil pengamatan karakteristik pada uji aktivitas biokimia isolat RP1 menunjukkan pada uji TSIA menunjukkan terjadinya fermentasi glukosa. Dapat memproduksi  $H_2S$  dan gas. Uji SIM tidak menghasilkan indol, memproduksi  $H_2S$ , dan bersifat motil. Hasil negatif ditunjukkan pada uji MR, sedangkan pada



uji VP, uji sitrat, dan uji katalase menunjukkan hasil yang positif sedangkan pada uji urea menunjukkan hasil yang negatif.

Hasil yang diperoleh menunjukkan bahwa isolat RP1 termasuk ke dalam Genus *Corynebacterium* sesuai dengan identifikasi bakteri oleh (Holt, *et al.*, 1994) pada *Bergey's Manual of Determinative Bacteriology 7<sup>th</sup> edition*. Dimana Genus *Corynebacterium* memiliki ciri-ciri berbentuk batang dengan segmen teratur, terkadang berbentuk butiran. Non-motil kecuali pada patogen tanaman, Gram-positif. Genus ini umumnya cukup aerobik, tetapi mikroaerofil atau bahkan anaerobik terjadi. Katalase-positif. Tidak menghasilkan gelatin. Dapat menghasilkan nitrit dari nitrat. Sangat jarang memfermentasi gula, jika ada hanya ditemukan pada derajat keasaman tinggi yang dihasilkan. Banyak genus mengoksidasi glukosa dari CO<sub>2</sub> dan H<sub>2</sub>O tanpa menghasilkan gas. Beberapa genus patogen menghasilkan eksotoksin kuat. Kelompok ini tersebar luas di alam. Spesies yang paling dikenal adalah parasit dan patogen pada manusia dan hewan domestik. Spesies lain telah ditemukan pada burung dan bahkan pada hewan invertebrata. Beberapa genus dikenal sebagai patogen tanaman sementara genus umum lainnya ditemukan dalam produk susu. Genus *Corynebacterium* telah diketahui sebagai bakteri tanah. (Naher *et al.*, 2009) menemukan bahwa *Corynebacterium* mampu memproduksi IAA cukup tinggi dengan konsentrasi IAA sebesar 32 mgL<sup>-1</sup>.

#### Klasifikasi

Kingdom : Bacteria  
Filum : Actinobacteria  
Ordo : Actinomycetales

Famili : Corynebacteriaceae

Genus : Corynebacterium (Holt. *et al.*, 1994).

## 2. Genus *Klebsiella*

Berdasarkan pengamatan makroskopik, isolat RP2 menunjukkan bahwa koloni berbentuk tidak beraturan, elevasi rata, permukaan koloni mengkilap, tepi koloni rata dengan warna putih susu. Hasil pengamatan mikroskopik, isolat RP2 memiliki bentuk sel *basil* (batang), bersifat Gram negatif, dan tidak memiliki endospora.

Pengamatan karakteristik pada uji aktivitas biokimia isolat RP2 menunjukkan pada uji TSIA menunjukkan terjadinya fermentasi glukosa, dan tidak menghasilkan H<sub>2</sub>S dan memproduksi gas yang ditandai dengan media yang terangkat. Pada Uji SIM menghasilkan indol, tidak memproduksi H<sub>2</sub>S, dan bersifat motil. Hasil negatif ditunjukkan pada uji MR, sedangkan positif pada uji VP. Katalase positif dan uji sitrat positif yang mampu menggunakan sitrat sebagai sumber karbon, sedangkan pada uji urea menunjukkan hasil yang negatif.

Hasil yang diperoleh menunjukkan bahwa isolat RP2 termasuk ke dalam Genus *Klebsiella* sesuai dengan identifikasi bakteri oleh (Holt, *et al.*, 1994) pada *Bergey's Manual of Determinative Bacteriology 7<sup>th</sup> edition*. Dimana Genus *Klebsiella* memiliki ciri-ciri termasuk Gram negatif, berbentuk panjang atau pendek yang bersifat fakultatif anaerob. Bakteri *Klebsiella* sp berbentuk basil atau batang, tidak berspora, tidak bergerak, dan memiliki kapsul. Bakteri ini berukuran 0,5-1,5 × 1-2 mikron. Mempunyai selubung yang lebarnya 2-3 kali ukuran kuman. Berpasangan atau berderet, tetapi bakteri *Klebsiella* tidak

bergerak. Sejumlah karbohidrat dapat difermentasi. Dapat menghasilkan nitrit yang dihasilkan dari nitrat. Aerobik, tumbuh baik pada media kultur biasa. Sering ditemui dalam pernapasan, usus dan saluran urogenital manusia, namun organisme ini dapat diisolasi dari berbagai hewan dan tanah. Genus *Klebsiella* juga merupakan bakteri tanah yang telah diketahui menghasilkan hormon IAA dan berpotensi sebagai PGPR (Scahdev, 2009).

#### Klasifikasi

Kingdom : Bacteria  
 Filum : Proteobacteria  
 Ordo : Enterobacteriales  
 Famili : Enterobacteriaceae  
 Genus : *Klebsiella* (Holt. *et al.*, 1994).

### 3. Genus *Alcaligenes*

Berdasarkan pengamatan makroskopik, isolat RP3 menunjukkan bahwa koloni berbentuk bulat, elevasi timbul, permukaan koloni mengkilap, tepi koloni berombak dengan warna putih susu. Hasil pengamatan mikroskopik, isolat RP3 memiliki bentuk sel *basil* (batang), bersifat Gram negatif, dan tidak memiliki endospora.

Pengamatan karakteristik pada uji aktivitas biokimia isolat RP3 menunjukkan pada uji TSIA menunjukkan terjadinya fermentasi glukosa, dan menghasilkan H<sub>2</sub>S dan memproduksi gas. Pada Uji SIM menghasilkan indol, H<sub>2</sub>S, dan bersifat motil. Hasil negatif ditunjukkan pada uji MR, sedangkan positif pada uji VP. Pada uji katalase dan uji sitrat menunjukkan hasil yang positif, sedangkan pada uji urea menunjukkan hasil yang negatif.

Hasil yang diperoleh menunjukkan bahwa isolat RP3 termasuk ke dalam Genus *Alcaligenes* sesuai dengan identifikasi bakteri oleh (Holt *et al.*, 1994; Buchanan dan Gibbons, 1974) pada *Bergey's Manual of Determinative Bacteriology 7<sup>th</sup> edition*. Dimana Genus *Alcaligenes* memiliki ciri-ciri bentuk sel batang, batang membulat, atau bulat dengan ukuran 0,5-1,0 x 0,5-2,6  $\mu\text{m}$ , Gram negatif, motil, dan tidak membentuk endospora. Isolat hidup secara aerob. Suhu optimum untuk pertumbuhan pada 20-37°C. Uji oksidase dan katalase positif. Biasanya tidak dapat menghidrolisis gelatin dan triptofan. Pada beberapa medium garam organik dan amida menghasilkan alkali. Beberapa strain menghasilkan asam dari glukosa dan xilosa. Biasanya terdapat di tanah dan air, beberapa strain dapat diisolasi dari darah, urin, dan *faeces*.

#### Klasifikasi

Kingdom : Bacteria  
Filum : Proteobacteria  
Ordo : Burkholderiales  
Famili : Alcaligenaceae  
Genus : *Alcaligenes* (Holt. *et al.*, 1994).

#### 4. Genus *Enterobacter*

Berdasarkan pengamatan makroskopik menunjukkan bahwa koloni berbentuk bulat pada isolat RP4 dan berbentuk timbul pada isolat RP5, elevasi rata pada isolat RP4 dan elevasi timbul pada isolat RP5. Permukaan mengkilap, tepi koloni rata pada isolat RP4 dan tepi koloni berlekuk pada isolat RP5, berwarna putih susu. Hasil pengamatan mikroskopik, isolat RP4 dan RP5

memiliki bentuk sel *basil* (batang), bersifat Gram negatif, dan tidak memiliki endospora.

Pengamatan karakteristik pada uji aktivitas biokimia isolat RP4 dan RP5 menunjukkan pada uji TSIA menunjukkan terjadinya fermentasi glukosa. Tidak memproduksi H<sub>2</sub>S dan menghasilkan gas. Pada uji SIM hasil positif pada uji indol, H<sub>2</sub>S dan bersifat motil yang ditunjukkan pada isolat RP4 sedangkan reaksi negatif pada uji indol H<sub>2</sub>S dan bersifat motil ditunjukkan pada isolat RP5. Pada uji MR positif pada isolat RP4, hasil negatif ditunjukkan pada isolat RP5 sedangkan pada uji VP positif pada semua isolat. Pada uji sitrat isolat RP4 menunjukkan reaksi positif, sedangkan isolat RP5 menunjukkan reaksi negative. Pada uji katalase menunjukkan hasil yang positif pada semua isolat sedangkan pada uji urea menunjukkan hasil negatif pada semua isolat.

Hasil yang diperoleh menunjukkan bahwa isolat RP4 dan RP5 termasuk ke dalam Genus *Enterobacter* sesuai dengan identifikasi bakteri oleh (Holt *et al.*, 1994; Buchanan dan Gibbons, 1974) pada *Bergey's Manual of Determinative Bacteriology 7<sup>th</sup> edition*. Dimana Genus *Enterobacter* memiliki ciri-ciri Gram-negatif, anaerob fakultatif, berbentuk batang, tidak membentuk spora bakteri dari keluarga *Enterobacteriaceae*. Genus *Enterobacter* motil, sel-sel berbentuk batang, memiliki flagela peritrichous. Beberapa genus *Enterobacter* memfermentasi glukosa dan laktosa sebagai sumber karbon. Gas yang dihasilkan dari proses metabolisme, tetapi mereka tidak menghasilkan hydrogen sulfide. Genus *Enterobacter* sp merupakan salah satu bakteri yang berfungsi sebagai PGPR dengan produksi IAA dan sifat-sifat PGPR lainnya (Ogbo dan Okonkwo, 2012).

#### Klasifikasi

Kingdom : Bacteria  
Filum : Proteobacteria  
Ordo : Enterobacteriales  
Famili : Enterobacteriaceae  
Genus : Enterobacter (Holt. *et al.*, 1994).

#### 5. Genus *Bacillus*

Berdasarkan pengamatan makroskopik menunjukkan bahwa koloni berbentuk bulat, elevasi rata, permukaan mengkilap sedangkan pada isolat RP6 dan RP9 dan permukaan kasar ditunjukkan pada isolat RP10, RP13, RP14. Tepi berlekuk pada isolat RP6 dan RP10, tepi koloni berombak ditunjukkan pada isolat RP9, dan tepi koloni berbentuk benang-benang pada isolat RP13 dan RP14. Warna pada semua isolat berwarna putih susu.

Hasil pengamatan mikroskopik memiliki bentuk sel *basil* (batang), bersifat Gram positif pada isolat RP9 dan RP13 dan Gram negatif pada isolat RP6, RP10, RP14 dan memiliki endospora yang letaknya berbeda-beda.

Pengamatan karakteristik pada uji aktivitas biokimia uji TSIA pada isolat RP6, RP10, RP13, RP14 menunjukkan terjadinya fermentasi glukosa. Sedangkan pada isolat RP9 menunjukkan terjadinya fermentasi glukosa, laktosa dan sukrosa, tidak membentuk H<sub>2</sub>S dan gas. Pada uji SIM tidak terbentuk indol dan H<sub>2</sub>S, bersifat motil pada isolat RP9, RP10, RP13, dan bersifat non motil pada isolat RP6 yang ditandai dengan adanya pertumbuhan yang menyebar disekeliling tempat tusukan kultur atau adanya penyebaran yang berwarna putih seperti akar disekitar inokulasi. Pada uji MR positif pada isolat RP14 yang

menunjukkan bahwa isolat tersebut dapat memfermentasikan karbohidrat menghasilkan asam campuran, reaksi negatif ditunjukkan pada isolat RP6, RP9, RP10, RP13. Sedangkan pada uji VP negatif pada isolat RP10, sedangkan positif pada isolat lainnya yang dapat menghasilkan 2,3-butanadiol atau asetoin. pada uji sitrat positif pada isolat RP14, sedangkan isolat lainnya menunjukkan reaksi negatif. Pada uji katalase menunjukkan hasil yang positif pada semua isolat sedangkan pada uji urea menunjukkan hasil negatif pada semua isolat.

Hasil yang diperoleh menunjukkan bahwa isolat RP4 dan RP5 termasuk ke dalam Genus *Bacillus* sesuai dengan identifikasi bakteri oleh (Holt *et al.*, 1994; Buchanan dan Gibbons, 1974) pada *Bergey's Manual of Determinative Bacteriology 7<sup>th</sup> edition*. Dimana genus *Bacillus* memiliki ciri-ciri berbentuk batang, dapat dijumpai di tanah dan air termasuk pada air laut. Beberapa jenis menghasilkan enzim ekstraseluler yang dapat menghidrolisis protein dan polisakarida kompleks. *Bacillus* membentuk endospora, Gram positif, bergerak dengan adanya flagel eritrikus, dapat bersifat aerobik atau fakultatif anaerobik serta bersifat katalase positif (Pelczar *et al.*, 1976). Kebanyakan anggota genus *Bacillus* dapat membentuk endospora yang dibentuk secara intraseluler sebagai respon terhadap kondisi lingkungan yang kurang menguntungkan (Rheinheimer, 1980).

Sebuah penelitian (Ethi *et al.* 2013) yang mengisolasi tiga jenis tanah yaitu tanah aluvial, tanah gambut dan tanah Podsolik Merah Kuning (PMK) rizosfer tanaman pisang nipah (*Musa paradisiaca*) di kota Singkawang menemukan genus bakteri yang dapat beradaptasi dari ketiga jenis tanah tersebut adalah *Bacillus*. Hasil penelitian (Hanifah *et al.* 2007) juga

menemukan dari sepuluh isolat bakteri alkalifilik penghasil xilanase yang mempunyai aktivitas xilanolitik tinggi teridentifikasi sebagai salah satu dari genus *Bacillus*.

#### Klasifikasi

Kingdom : Bacteria  
Filum : Firmicutes  
Ordo : Bacillales  
Famili : Bacillaceae  
Genus : *Bacillus* (Holt. *et al.*, 1994).

#### 6. Genus *Micrococcus*

Berdasarkan pengamatan makroskopik, isolat RP7 menunjukkan koloni berbentuk bulat, elevasi timbul, permukaan koloni mengkilap, tepi koloni berlekuk dengan warna kuning kehijauan. Hasil pengamatan mikroskopik, isolat RP7 memiliki bentuk sel *coccus* (bulat), bersifat Gram negatif dan tidak memiliki endospora.

Pengamatan karakteristik pada uji aktivitas biokimia isolat RP7 menunjukkan pada uji TSIA menunjukkan terjadinya fermentasi glukosa, dan tidak menghasilkan H<sub>2</sub>S dan gas. Pada Uji SIM tidak menghasilkan indol, H<sub>2</sub>S, dan bersifat motil. Hasil negatif ditunjukkan pada uji MR, sedangkan positif pada uji VP. Pada uji katalase menunjukkan hasil yang positif sedangkan pada uji sitrat dan uji urea menunjukkan hasil yang negatif.

Hasil yang diperoleh menunjukkan bahwa isolat RP7 termasuk ke dalam Genus *Micrococcus* sesuai dengan identifikasi bakteri oleh (Holt *et al.*, 1994; Robert *et al.*, 1957) pada *Bergey's Manual of Determinative Bacteriology 7<sup>th</sup>*



*edition*. Dimana *Micrococcus* memiliki ciri-ciri Gram positif, berbentuk *coccus* (bulat) yang kadang-kadang berpasangan dan tidak membentuk spora dan kemampuan bakteri memfermentasi 3 gula sebagai sumber karbon. Genus *Micrococcus* banyak terdapat di lapisan perakaran tanaman dan dapat meningkatkan fosfat tersedia pada tanah. Menurut (Saraswati, 1999), adanya bakteri *Micrococcus* yang ditemukan dapat meningkatkan ketersediaan hara fosfat dalam tanah dan memacu pertumbuhan akar.

#### Klasifikasi

Kingdom : Bacteria  
 Filum : Actinobacteria  
 Ordo : Micrococcales  
 Famili : Micrococcaceae  
 Genus : *Micrococcus* (Holt. *et al.*, 1994).

#### 7. *Mycobacterium*

Berdasarkan pengamatan makroskopik, isolat RP8 menunjukkan bahwa koloni berbentuk bulat, elevasi rata, permukaan koloni mengkilap, tepi koloni berombak dengan warna putih kekuningan. Hasil pengamatan mikroskopik memiliki bentuk sel *basil* (batang), bersifat Gram positif, dan tidak memiliki endospora.

Pengamatan karakteristik pada uji aktivitas biokimia isolat RP8 pada uji TSIA menunjukkan terjadinya fermentasi glukosa, dan tidak menghasilkan H<sub>2</sub>S dan gas. Pada Uji SIM tidak menghasilkan indol, H<sub>2</sub>S, dan bersifat motil. Hasil positif ditunjukkan pada uji MR dan uji VP. Pada uji katalase menunjukkan

hasil yang positif, sedangkan pada uji sitrat dan uji urea menunjukkan hasil yang negatif.

Hasil yang diperoleh menunjukkan bahwa isolat RP8 termasuk ke dalam Genus *Mycobacterium* sesuai dengan identifikasi bakteri oleh (Holt *et al.*, 1994) pada *Bergey's Manual of Determinative Bacteriology 7<sup>th</sup> edition*. Dimana genus *Mycobacterium* merupakan famili dari *Mycobacteriaceae* yang berbentuk batang, lurus atau sedikit melengkung. Non-motil. Aerob. Dua spesies parasit obligat dan tidak dapat dikultivasi dari tempat hidupnya. Spesies lain dapat tumbuh pada semua media. *Mycobacterium* sp telah diketahui mampu meningkatkan pertumbuhan tanaman sering disebut *Plant Growth Promoting Rhizobacteria* (PGPR) atau rhizobakteria pemicu pertumbuhan tanaman.

Klasifikasi

Kingdom : Bacteria  
 Filum : Cyanobacteria  
 Ordo : Aktinomisetales  
 Famili : Mycobacteriaceae  
 Genus : *Mycobacterium* (Holt. *et al.*, 1994).

#### 8. Genus *Staphylococcus*

Berdasarkan pengamatan makroskopik, isolat RP11 menunjukkan bahwa koloni berbentuk bulat, elevasi timbul, permukaan koloni mengkilap, tepi koloni rata dengan warna putih susu. Hasil pengamatan mikroskopik memiliki bentuk sel *coccus* (bulat), bersifat Gram positif dan tidak memiliki endospora.

Pengamatan karakteristik pada uji aktivitas biokimia isolat RP11 pada uji TSIA menunjukkan terjadinya fermentasi glukosa, dan tidak menghasilkan H<sub>2</sub>S dan memproduksi gas. Pada Uji SIM tidak menghasilkan indol, H<sub>2</sub>S, dan bersifat non motil. Hasil negatif ditunjukkan pada uji MR, sedangkan positif pada uji VP. Pada pada uji sitrat dan uji katalase menunjukkan hasil yang positif sedangkan pada uji urea menunjukkan hasil yang negatif.

Hasil yang diperoleh menunjukkan bahwa isolat RP11 termasuk ke dalam Genus *Staphylococcus* sesuai dengan identifikasi bakteri oleh (Holt *et al.*, 1994; Robert *et al.*, 1957) pada *Bergey's Manual of Determinative Bacteriology 7<sup>th</sup> edition*. Dimana *Staphylococcus* memiliki ciri-ciri berbentuk bulat tersusun seperti buah anggur dan Gram positif, tidak berspora, tidak motil, fakultatif anaerob, kemoorganotrofik, dengan dua pernapasan dan metabolisme fermentatif. Koloni biasanya buram, bisa putih atau krem dan kadang-kadang kuning keorangean. Bakteri ini katalase positif dan oksidase negatif, sering mengubah nitrat menjadi nitrit, rentan lisis oleh lisostafin tapi tidak oleh lisozim. Biasanya tumbuh dengan 10% NaCl. Sebagian besar terdapat pada kulit dan mukosa membran dari vertebrata berdarah panas. Akan tetapi sering diisolasi dari produk makanan, debu dan air. Beberapa spesies ada yang patogen pada manusia dan hewan. Menurut (Madigan *et al.*, 2000) *Staphylococcus* adalah bakteri aerob dan anaerob fakultatif yang mampu menfermentasikan manitol dan menghasilkan enzim koagulase, hyalurodinase, fosfatase, protease dan lipase.

Klasifikasi

Kingdom : Bacteria

Filum : Firmicutes  
Ordo : Bacillales  
Famili : Staphylococcaceae  
Genus : Staphylococcus (Holt. *et al.*, 1994).

#### 9. Genus *Aeromonas*

Berdasarkan pengamatan makroskopik, isolat RP12 menunjukkan bahwa koloni berbentuk bulat, elevasi timbul, permukaan koloni kasar, tepi koloni rata dengan warna putih susu. Hasil pengamatan mikroskopik memiliki bentuk sel *basil* (batang), bersifat Gram negatif, dan tidak memiliki endospora.

Pengamatan karakteristik pada uji aktivitas biokimia isolat RP12 pada uji TSIA menunjukkan terjadinya fermentasi glukosa, dan tidak menghasilkan H<sub>2</sub>S dan gas. Pada Uji SIM tidak menghasilkan indol, H<sub>2</sub>S, dan bersifat motil. Hasil negatif ditunjukkan pada uji MR, sedangkan positif pada uji VP. Pada uji katalase menunjukkan hasil yang positif sedangkan pada uji sitrat dan uji urea menunjukkan hasil yang negatif. Genus *Aeromonas* tidak menghasilkan gas dari glukosa.

Hasil yang diperoleh menunjukkan bahwa isolat RP12 termasuk ke dalam Genus *Aeromonas* sesuai dengan identifikasi bakteri oleh (Holt *et al.*, 1994) pada *Bergey's Manual of Determinative Bacteriology 7<sup>th</sup> edition*. Dimana Genus *Aeromonas* merupakan famili dari *Enterobacteriaceae*, berbentuk batang dengan ukuran 3 µm. Bersifat motil dan bergerak dengan flagella, Gram-negatif. Katalase-positif. Fermentasi karbohidrat dengan memproduksi H<sub>2</sub>O, CO<sub>2</sub> dan 2,3-butylglycol. *Methyl Red* negatif. Kadang dapat memfermentasi

laktosa. Kebanyakan spesies ini terdapat di air, tanah dan beberapa spesies patogen.

#### Klasifikasi

Kingdom : Bacteria  
Filum : Gammaproteobacteria  
Ordo : -  
Famili : Enterobacteriaceae  
Genus : *Aeromonas* (Holt. *et al.*, 1994).

Genus bakteri yang paling banyak ditemukan adalah genus *Bacillus*. Bakteri ini mempunyai kemampuan membentuk endospora. Hal ini sesuai dengan pernyataan (Madigan *et al.* 2003) yaitu genus *Bacillus* dapat membentuk endospora pada kondisi lingkungan yang tidak menguntungkan sehingga bakteri dapat bertahan hidup. Karakteristik ini menyebabkan *Bacillus* dapat ditemukan di berbagai tempat, seperti juga di dalam tanah. *Bacillus* memiliki peran penting dalam siklus biologis karbon dan nitrogen, karena *Bacillus* dapat secara efektif mendegradasi serangkaian polimer seperti hemiselulosa, pektin, kitin dan protein (Rao, 1994). Selain itu bakteri dari genus *Bacillus* termasuk bakteri yang memiliki kemampuan yang tinggi dalam melarutkan fosfat (Suliasih *et al.* 2007).

Dari semua genus bakteri yang ditemukan, semuanya termasuk bakteri *rhizosfir*. Menurut penelitian (Etha *et al.* 2013) suatu sampel tanah yang diperoleh masih dalam lingkup daerah sekitar tanaman maka termasuk bakteri *rhizosfir*.

Sebuah penelitian (Hanifah *et al.* 2007) bakteri alkalifilik penghasil xilanase yang diisolasi dari tanah berkapur kawasan bukit gamping Krakitan, Bayat, Klaten diperoleh sepuluh isolat bakteri alkalifilik penghasil xilanase yang mempunyai

aktivitas xilanolitik tinggi teridentifikasi sebagai: *Pseudomonas* HT-1a, *Pseudomonas* HT-1b, *Bacillus* HT-2a, *Bacillus* HT-2d, *Flavobacterium rigense* HT-3c, *Micrococcus luteus* HT-3d, *Paracoccus alcaliphilus* HT-5c, *Alcaligenes* HT-4c, *Alcaligenes* HT-5a, dan *Alcaligenes* HT-5b. Penelitian lain telah dilakukan dengan mengisolasi dan mengidentifikasi dari tambak tanah gambut Delta Tampina, Luwu Utara, Sulawesi Selatan diperoleh tujuh genus bakteri, yaitu *Aeromonas*, *Acinetobacter*, *Bacillus*, *Flavobacterium*, *Micrococcus*, *Pseudomonas*, dan *Vibrio*. Enam genus tergolong bakteri pengurai bahan organik (Nurjannah, 2001). Penelitian lainnya (Etha *et al.* 2013) yang mengisolasi dari tiga jenis tanah rhizosfir tanaman pisang nipah (*musa paradisiaca* var. nipah) di Kota Singkawang menemukan pada tanah aluvial sebanyak 4 genera yaitu *Acetobacter*, *Bacillus*, *Flavobacterium* dan *Micrococcus*. Tanah gambut sebanyak 5 genera bakteri yaitu *Azotobacter*, *Bacillus*, *Micrococcus*, *Pseudomonas* dan *Staphylococcus*. Tanah podsolik merah kuning terdapat 6 genera bakteri yaitu *Acetobacter*, *Azotobacter*, *Bacillus*, *Escherichia*, *Flavobacterium* dan *Paracoccus*.

Di dalam mengerjakan penelitian ini sekiranya kita akan selalu mengingat Allah SWT yang telah menciptakan langit dan bumi dimana terdapat tanda-tanda kekuasaan Allah SWT sebagaimana firmanNya dalam surah Ali ‘Imran 3: 190-191

إِنَّ فِي خَلْقِ السَّمَوَاتِ وَالْأَرْضِ وَأَخْتِلَافِ اللَّيْلِ وَالنَّهَارِ لآيَاتٍ لِأُولِي الْأَلْبَابِ ﴿١٩٠﴾  
 الَّذِينَ يَذْكُرُونَ اللَّهَ قِيَمًا وَقُعُودًا وَعَلَىٰ جُنُوبِهِمْ وَيَتَفَكَّرُونَ فِي خَلْقِ السَّمَوَاتِ  
 وَالْأَرْضِ رَبَّنَا مَا خَلَقْتَ هَذَا بَطْلًا سُبْحَانَكَ فَقِنَا عَذَابَ النَّارِ ﴿١٩١﴾

Terjemahnya : “Sesungguhnya dalam penciptaan langit dan bumi, dan silih bergantinya malam dan siang terdapat tanda-tanda bagi orang-orang yang berakal, (yaitu) orang-orang yang mengingat Allah sambil berdiri atau duduk atau dalam keadan berbaring dan

*mereka memikirkan tentang penciptaan langit dan bumi (seraya berkata): "Ya Tuhan Kami, Tiadalah Engkau menciptakan ini dengan sia-sia, Maha suci Engkau, Maka peliharalah Kami dari siksa neraka."* (Kementerian Agama RI 2002)

Maksud dari ayat ini adalah Allah SWT menciptakan langit dan bumi, bergantinya siang dan malam, terdapat tanda-tanda kekuasaan Allah SWT. Kita sebagai manusia yang berakal dituntut agar selalu mengingat Allah baik dalam keadaan berdiri, duduk, berbaring atau dalam keadaan apapun. Sebagaimana dalam penelitian ini Allah menciptakan bakteri tanah yang diperoleh dari *rhizosfir* pisang, dimana genus bakteri tersebut berpotensi sebagai PGPR (*Plant Growth Promoting Rhizobacteria*) yang unggul, dapat pula dimanfaatkan sebagai biofertilizer dalam dunia pertanian. Agar apa yang kita lakukan tidak sia-sia dan mendapatkan berkah dari Allah SWT.

## **BAB V**

### **PENUTUP**

#### **A. Kesimpulan**

Berdasarkan dari hasil penelitian yang telah dilakukan maka dapat disimpulkan bahwa genus bakteri tanah yang terdapat di Kecamatan Pattallassang Kabupaten Gowa diperoleh 14 isolat bakteri yang terdiri dari 9 genus dan termasuk bakteri *Rhizosfir* yaitu *Corynebacterium*, *Klebsiella*, *Alcaligenes*, *Enterobacter*, *Bacillus*, *Micrococcus*, *Mycobacterium*, *Staphylococcus*, dan *Aeromonas*.

#### **B. Saran**

Adapun saran yang diajukan diharapkan agar melakukan penelitian lebih lanjut sampai ke tingkat spesies. Karena penelitian ini belum melakukan beberapa tahap uji untuk menentukan spesies dari bakteri tersebut.



## DAFTAR PUSTAKA

- Abdulkadir M, Waliyu S. *Screening and Isolation of the Soil Bacteria for Ability to Produce Antibiotics*. European Journal of Applied Sciences 4 (5): 211-215, 2012.
- Ambarwati dan Gama T. Azizah. *Isolasi Actinomycetes Dari Tanah Sawah Sebagai Penghasil Antibiotik*. Jurnal Penelitian Sains & Teknologi, Vol. 10, No. 2: 101–111. 2009.
- Bhagabati, A., T. Dillar, N. Grisel, G. Sladic Radez and against others. *Micrococcus roseus was also proved to Mandic Mule. The influence of Bacillus have antibacterial activity only against Shigella spp. substilis protein Degu, sin R and sin IR on Enterobacter aerogene and Bacillus alvei shows clear biosynthesis in Bacillus licheiformis. Biotechniske zone of inhibition against Pseudomonas spp but the falk*. V. Iybijani, Knetistro, 200 Technics, 72: 37-42. 2004.
- Bibiana W, L. *Analisis Mikroba di Laboratorium*. Jakarta : PT. Raja Grafindo Persada, 1994.
- Bibiana W, L. dan Mastowo Sugyo. *Mikrobiologi*. Institut Pertanian Bogor : PAU bioteknologi, 1994.
- Brock, T. D., Madigan, M.T., Martinko,J. *Biology of Microorganisms*. Sixth edition. New York: Prentice Hall. 2003.
- Buchanan, R.E. and Gibbons, N.E. *Bergey's Manual of Determinative Bacteriology 8<sup>th</sup> Edition*. Baltimore: The Williams and Wilkins Company. 1974.
- Cappucino, J. G. dan N. Suherman. *Microbiology a laboratory manual*. 6<sup>th</sup> ed. The Benjamin/Cummings Publishing Company, Inc, Menlo Park : xvi + 491 hlm. 2002.
- Craig, R.F. *Mekanika Tanah*. Diterjemahkan oleh Budi Susilo Soepandji. Jakarta : Erlangga. 1987.
- Davies, C. and B. Williams, *Genus Bacillus in Bergeys manual of systematic bacteriology sneath*. PH. Ed Williams and Wikins Company Baltimore. 1999.

- Departemen Agama RI. *Al-Qur'an dan Terjemahnya*. Semarang: PT. Karya Toha Putra. 2002.
- Doran J. W., M. Sarrantonio, dan M. A. Liebig. *Soil health and sustainability*. Adv. Agron. 56:2–54. 1996.
- Dwidjoseputro, D. *Dasar-Dasar Mikrobiologi*. Malang : Djambatan. 1998.
- Etha Marista, Siti Khotimah, Riza Linda. *Bakteri Pelarut Fosfat Hasil Isolasi Dari Tiga Jenis Tanah Rizosfer Tanaman Pisang Nipah (Musa Paradisiaca Var. Nipah) Di Kota Singkawang*. Jurnal Protobiont Vol 2 (2): 93 – 101. 2013.
- Fardiaz. *Mikrobiologi Pangan*. Bogor : PAU pangan dan Gizi IPB. 1989.
- Filion, M., M. St-Arnaud, J. A. Fortin. *Direct interaction between the arbuscular mycorrhizal fungus Glomus intraradices and different rhizosphere microorganisms*. New Phytol. 141, 525–533. 1999.
- Foth, Hendry D. *Dasar-Dasar Ilmu Tanah edisi keenam*. Diterjemahkan oleh Soenartono Adisoemarto. Jakarta : Erlangga. 1994.
- Hadioetomo. *Mikrobiologi Dasar dalam Praktik*. Jakarta : PT Gramedia Pustaka Utama. 1990.
- Hafsah. *Mikrobiologi umum*. Makassar : Alauddin University Press. 2011
- Hajar, Dachniar. *Isolasi, Identifikasi, Dan Analisis Kemampuan Degradasi Hirokarbon Bakteri Tanah Sampel B, Cilegon, Banten*. Skripsi. Depok : Universitas Indonesia. 2012.
- Hanifah Kemas Ali, A. Napoleon dan Nuni Ghofar. *Biologi Tanah Ekologi dan Mikrobiologi Tanah*. Jakarta : Rajagrafindo Persada. 2005
- Hanifah Kemas Ali, *Dasar-Dasar Ilmu Tanah*. Jakarta : Rajagrafindo Persada. 2005.
- Hatmanti, Ariani. *Pengenalan Basillus spp.* Sumber: [www.oseanografi.lipi.go.id](http://www.oseanografi.lipi.go.id). Oseana, Volume XXV, No.1 : 31-41. 2000.
- Hidayat Nur, Padaga Masdiana C, Suhartini Sri. *Mikrobiologi Industri*. Yogyakarta : CV. Andi offset. 2006.
- Hifizah, Amriana. *Mikrobiologi Ternak*. Makassar : Alauddin University Press. 2012.

- Holt, J.G.; Krig, N.R.; Sneath, P.; Staley, J. and Williams, S., *Bergeys Manual Of Determinative Bacteriology 7<sup>th</sup> Edition*, Lipincott Williams and Wilkins Company : Philadelphia USA. 1994.
- Horman J J. *The Role of Soil Bacteria*. The Ohio State University. page 1-4. 2011.
- Irianto Koes, *Mikrobiologi; Menguak Dunia Mikroorganisme jilid II*. Bandung: CV. Yrama Widya. 2006.
- Iswati, Rida. *Pengaruh Dosis Formula PGPR Asal Perakaran Bambu terhadap Pertumbuhan Tanaman Tomat (Solanum lycopersicum syn)*. Jurnal Rida Iswati: Vol. 1 No. 1, April 2012: 9-12 ISSN 2252-3774. 2002.
- James, J., Baker, C. dan Swain, H., *Prinsip-prinsip sains untuk Keperawatan*. Jakarta: Erlangga. 2008.
- Kusnadi, P., Syulasmi, A., Purwianingsih, W., & Diana. *Mikrobiologi*. Jurusan Pendidikan Biologi. FPMIPA-UPI. IMSTEP. 2003.
- Lay, B. *Analisis Mikroba di Laboratorium*. Jakarta : PT. Raja Grafindo Persada. 1994.
- Madeuno L, Coppotelli B M, Alvarez H M, Morelli I S. *Isolation and characterization of indigenous soil bacteria for bioaugmentation of PAH contaminated soil of semiarid Patagonia, Argentina*. International Biodeterioration & Biodegradation 65: 345-351. 2011.
- Madigan, M.T., Martinko, J.M., Parker, J. *Biology of Microorganisms* (edisi ke-9). USA : Pearson Education, Inc. 2003
- Mulyani Mul Sutedjo dan A.G. Kartasapoetra, *Pengantar Ilmu Tanah*. Jakarta : PT. Rineka Cipta 2005.
- Nurjanna. *Isolasi, Identifikasi, Dan Penentuan Jumlah Bakteri Asal Tambak Tanah Gambut*. Buletin Teknik Pertanian Vol. 6. Nomor 2, 2001.
- Panagan, Almunady T. *Isolasi Mikroba Penghasil Antibiotika dari Tanah Kampus Unsri Indralaya Menggunakan Media Ekstrak Tanah*. Jurnal Penelitian Sains : Volume 14 Nomer 3(C). 2011.
- Pelczar, Chan, dan Krieg. *Microbiology*. New York : Me Graw Hill Book Company. 1976.
- Pelczar dan Chan. *Dasar-dasar Mikrobiologi*. Jakarta : Universitas Indonesia. 1986.

- Prescott, John, and Donald. *Microbiology 5<sup>th</sup> edition*. New York : Me Graw Hill Book Company. 2002.
- Priadie, Bambang. *Teknik Bioremediasi Sebagai Alternatif Dalam Upaya Pengendalian Pencemaran Air*. Jurnal Ilmu Lingkungan : Vol 10(1): 38-48, 2012, ISSN : 1829-8907. 2012.
- Prihastuti. *Struktur Komunitas Mikroba Tanah Dan Implikasinya Dalam Mewujudkan Sistem Pertanian Berkelanjutan*. Struktur Komunitas Mikroba : El-Hayah Vol. 1, No.4 Maret 2011 (174-181)
- Purwaningsih, Sri. *Populasi Bakteri Rhizobium Di Tanah Pada Beberapa Tanaman Dari Pulau Buton, Kabupaten Muna, Propinsi Sulawesi Tenggara*. J. Tanah Trop., Vol. 14, No. 1, 65-70. 2008.
- Rao, S. N. *Mikroorganisme Tanah dan Pertumbuhan Tanaman*. Jakarta : UI-Press. 1986.
- Reid G and Wong P. *Soil Bacteria Basic*. Department of Primary Industries. State of New South Wales. 2005.
- Rheinheimer. *Aquatic Microbiology*. A. Willey Inter Science Publication Chichester: 225 pp.
- Ristiati Ni Putu, Muliadihardja Sanusi dan Nurlita Frieda. *Isolasi dan Identifikasi Bakteri Penambat Nitrogen Non Simbiosis Dari Dalam Tanah*. Jurnal Penelitian dan Pengembangan Sains & Humaniora : Vol (1), 68-80. 2008.
- Rukmana Rahmat. *Usaha Tani Pisang*. Yogyakarta : Kanisius. 1999.
- Salle, A.J. *Fundamental Principles Of Bacterology*, Penerbit Tata Mc Graw Hill, Company Ltd, New Delhi, 1984.
- Saraswati, R., *Teknologi Pupuk Mikrob Multiguna Menunjang Keberlanjutan Sistem Produksi Kedelai*, Jurnal Mikrobiologi Indonesia, 4(1):1-9. 1999.
- Syafiyurrahman Syaikh al-Mubarakfuri. *Shahih Tafsir Ibnu Katsir Jilid 2*. Jakarta : Pustaka Ibnu Katsir. 2011.

- Suriaman, Edi. *Potensi Bakteri Endofit Dari Akar Tanaman Kentang (Solanum Tuberosum) Dalam Memfiksasi N<sub>2</sub> Di Udara Dan Menghasilkan Hormon IAA (Indole Acetid Acid) Secara In Vitro*. Skripsi. Malang : UIN Maulana Malik Ibrahim Malang. 2010.
- Suriawiria, U. *Pengantar Mikrobiologi Umum*. Bandung: Penerbit Angkasa. 1995.
- Scow K and Werner M. *Soil Ecology: In Cover cropping in Vineyards*. University of California : Division of Agricultural and Natural Resource, Publication 3338.page 69-79. 1998.
- Suliasih dan Rahmat. *Aktivitas Fosfatase dan Pelarutan Kalsium Fosfat oleh Beberapa Bakteri Pelarut Fosfat*, Biodiversitas, 8(1): 23-26. 2007.
- Sutedjo M.M., A.G. Kartasapoetra, *Mikrobiologi Tanah*. Jakarta : Media Putra. 1991.
- Thoyib Hanifah, Setyaningsih Ratna, Suranto. *Seleksi dan Identifikasi Bakteri Alkalifilik Penghasil Xilanase dari Tanah Bukit Krakitan, Bayat, Klaten*. Jurnal Bioteknologi 4 (1): 6-12, Mei 2007, ISSN: 0216-6887.
- Timonen, S., R. D. Finlay, S. Olsson, dan B. Soderstrom. *Dynamics of phosphorous translocation in intact ectomycorrhizal systems: non-destructive monitoring using a B-scanner*. FEMS Microbiol. Vol. 19, 171– 180. 1996.
- Waluyo Lud. *Teknik Metode Dasar Dalam Mikrobiologi*. Malang : Universitas Muhammadiyah Malang. 2008.
- Winarso. *Dasar-Dasar Ilmu Tanah*. Jakarta : PT Rineka Cipta. 2005.
- Yao, H., Z. He, M. J. Wilson, dan C. D. Campbell. *Microbial biomass and community structure in a sequence of soils with increasing fertility and changing land use*. Microb. Vol. 40, 223– 237. 2000.

## DAFTAR LAMPIRAN

	Halaman
Lampiran 1. Pengambilan Sampel dan Skema Kerja .....	74-76
Lampiran 2. Morfologi koloni pada cawan metode kuadran .....	77-78
Lampiran 3. Pengamatan Mikroskopik .....	79-82
Lampiran 4. Prosedur Kerja Uji Biokimia .....	83
Lampiran 5. Uji Aktivitas Biokimia.....	84-89

## LAMPIRAN- LAMPIRAN

### Lampiran 1.

#### 1. Pengambilan Sampel Tanah

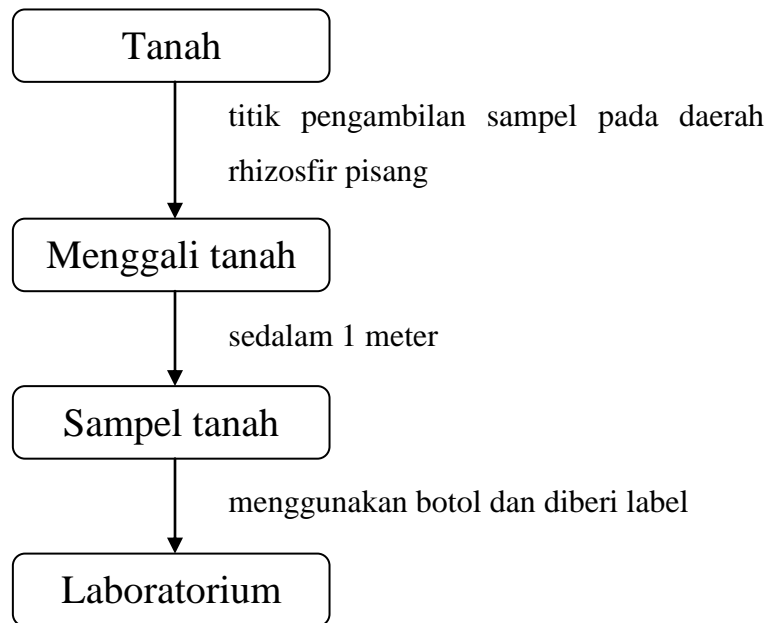

## 2. Skema Kerja

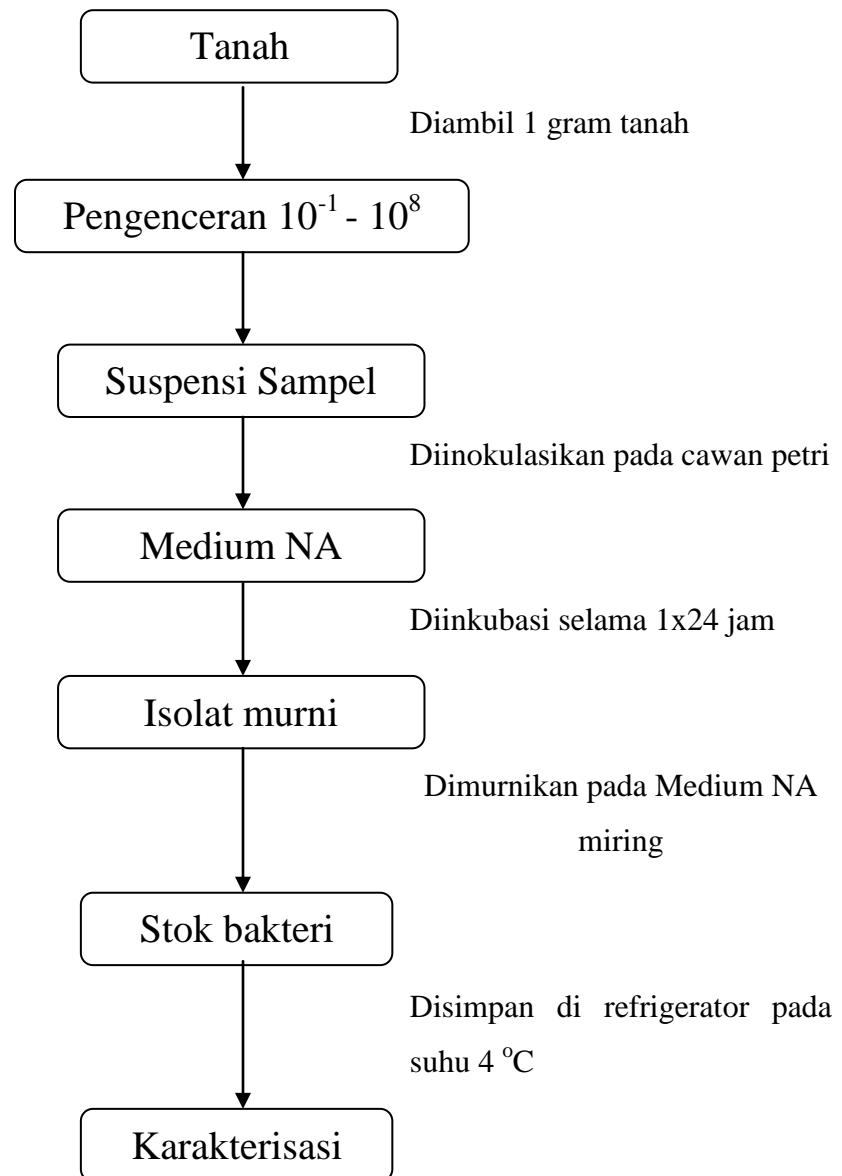



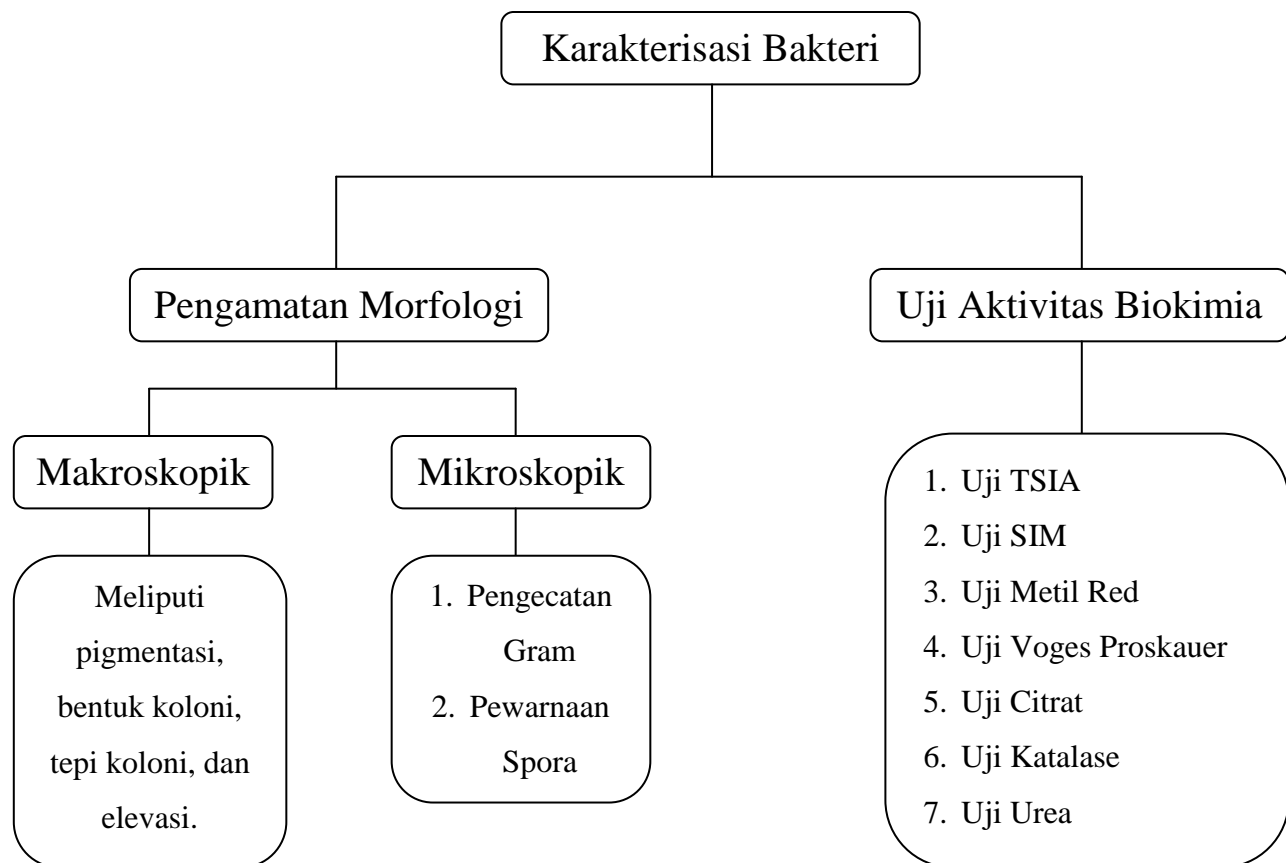

Lampiran 2. Morfologi Koloni Pada Cawan Metode Kuadran

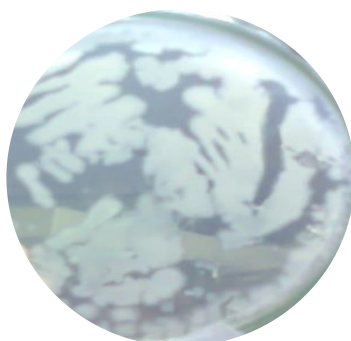

Isolat RP1



Isolat RP2

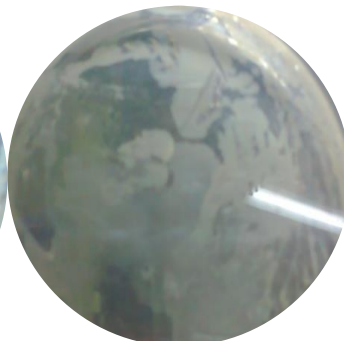

Isolat RP3



Isolat RP4

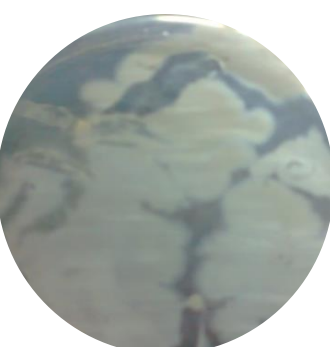

Isolat RP5



Isolat 6



Isolat 7



Isolat 8

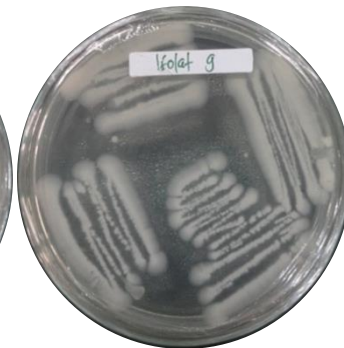

Isolat 9

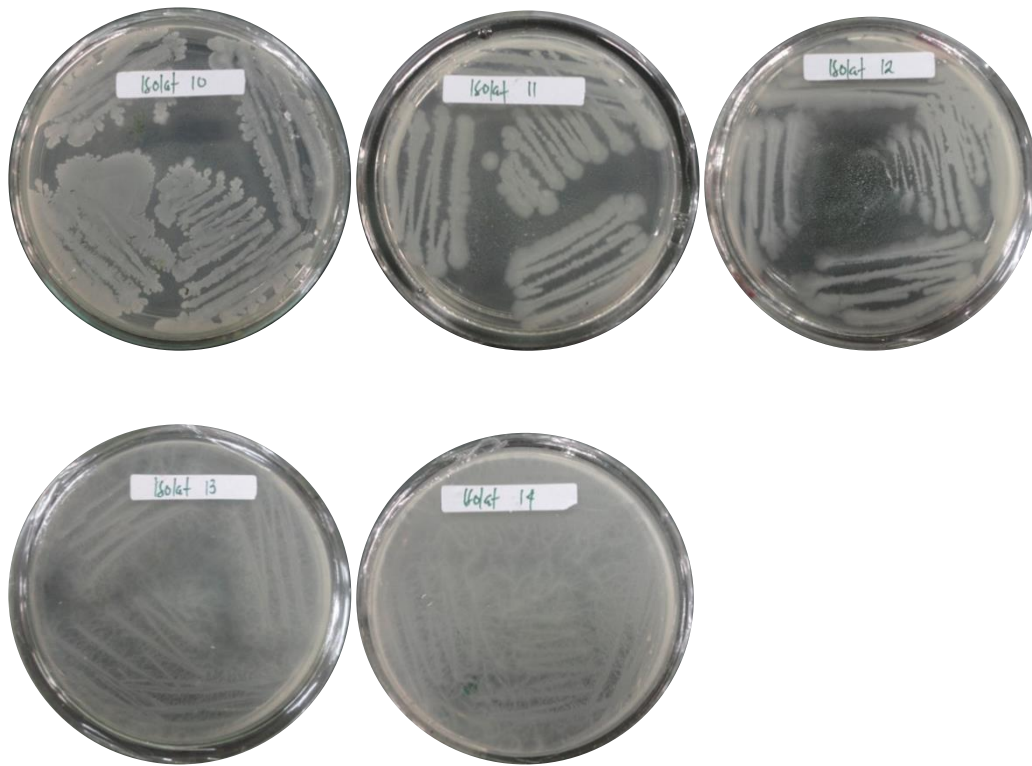

Lampiran 3. Pengamatan Mikroskopik

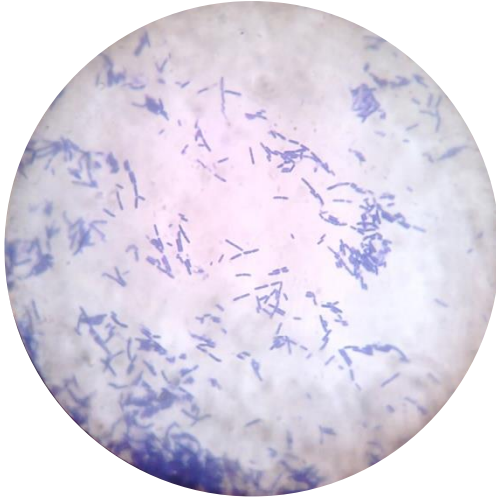

*Corynebacterium*

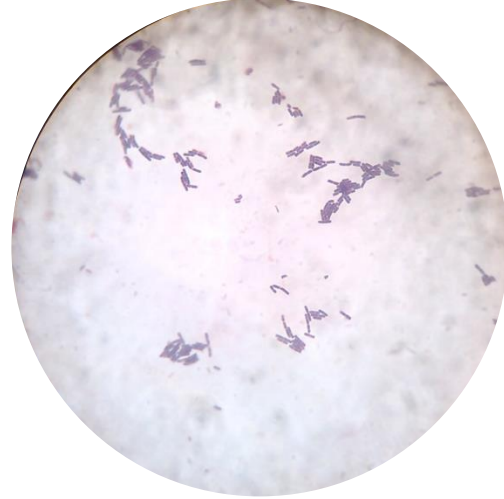

*Klebsiella*

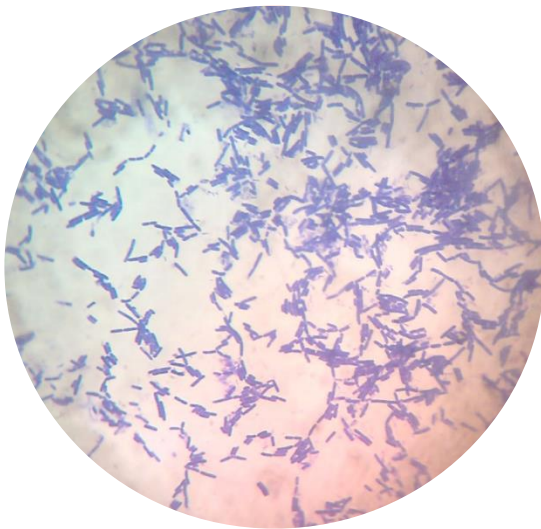

*Alcaligenes*

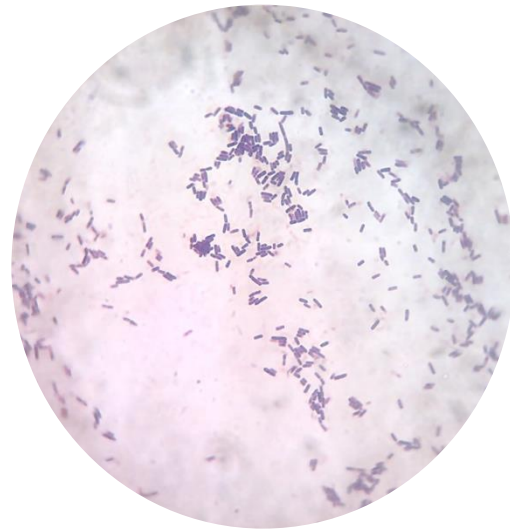

*Enterobacter*



*Enterobacter*

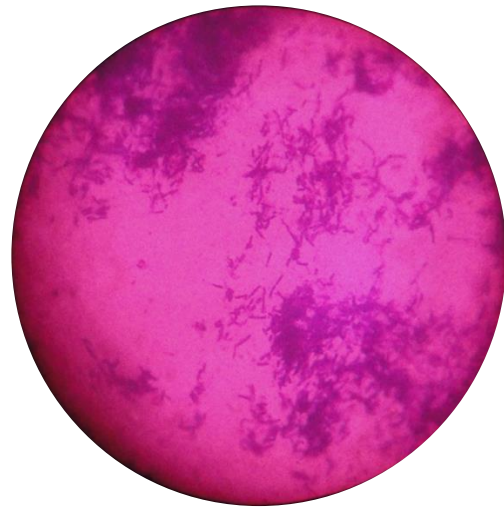

*Bacillus*

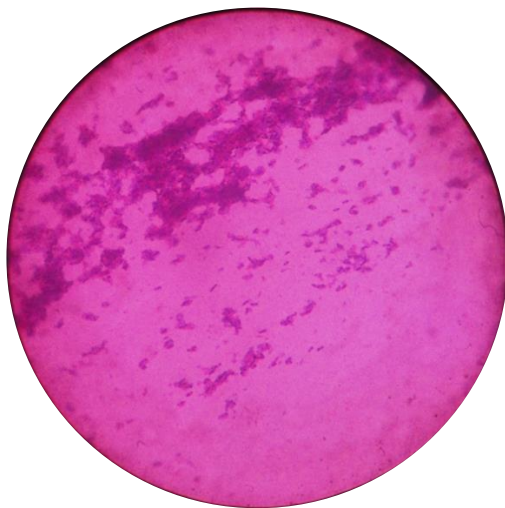

*Micrococcus*



*Mycobacterium*

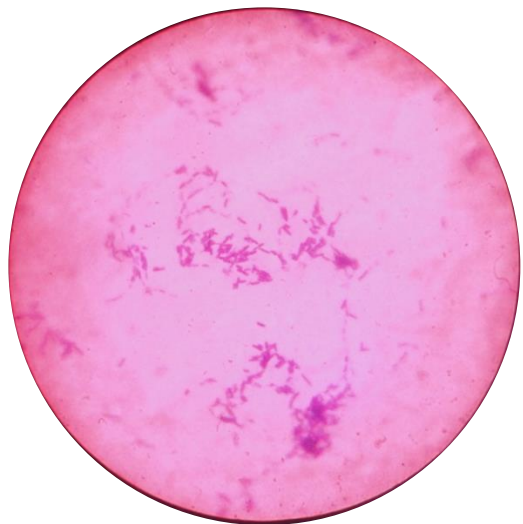

*Bacillus*



*Bacillus*

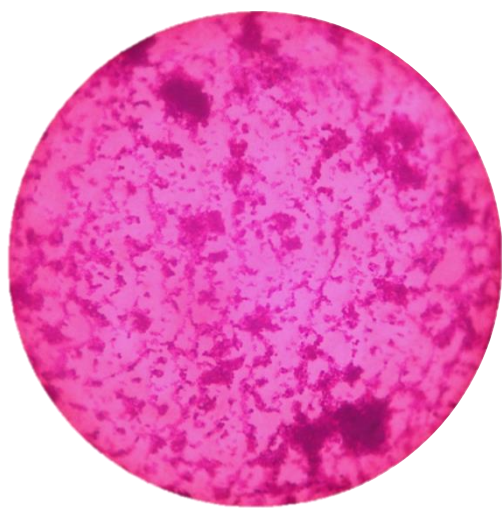

*Staphylococcus*

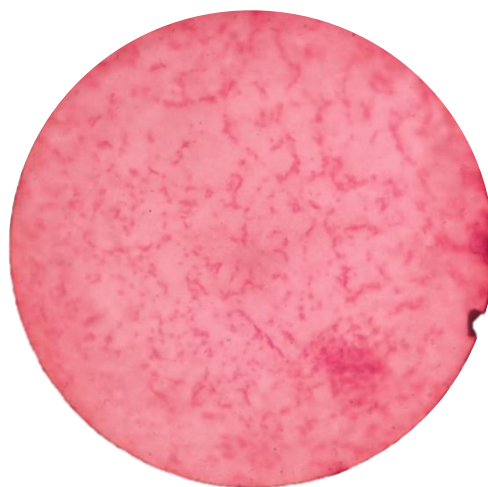

*Aeromonas*

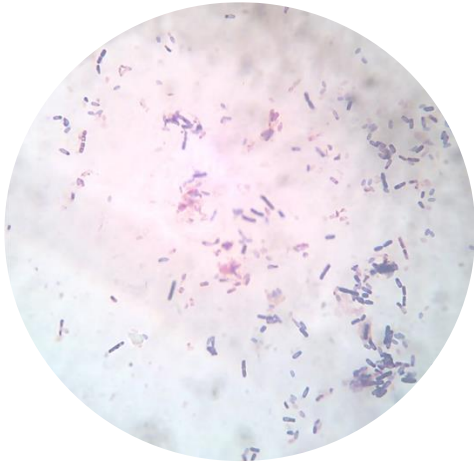

*Bacillus*

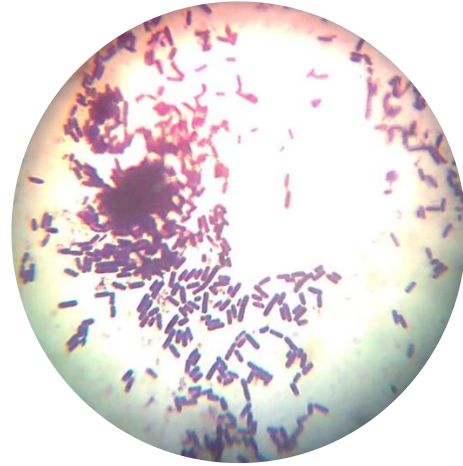

*Bacillus*

Lampiran 4 Uji Biokimia

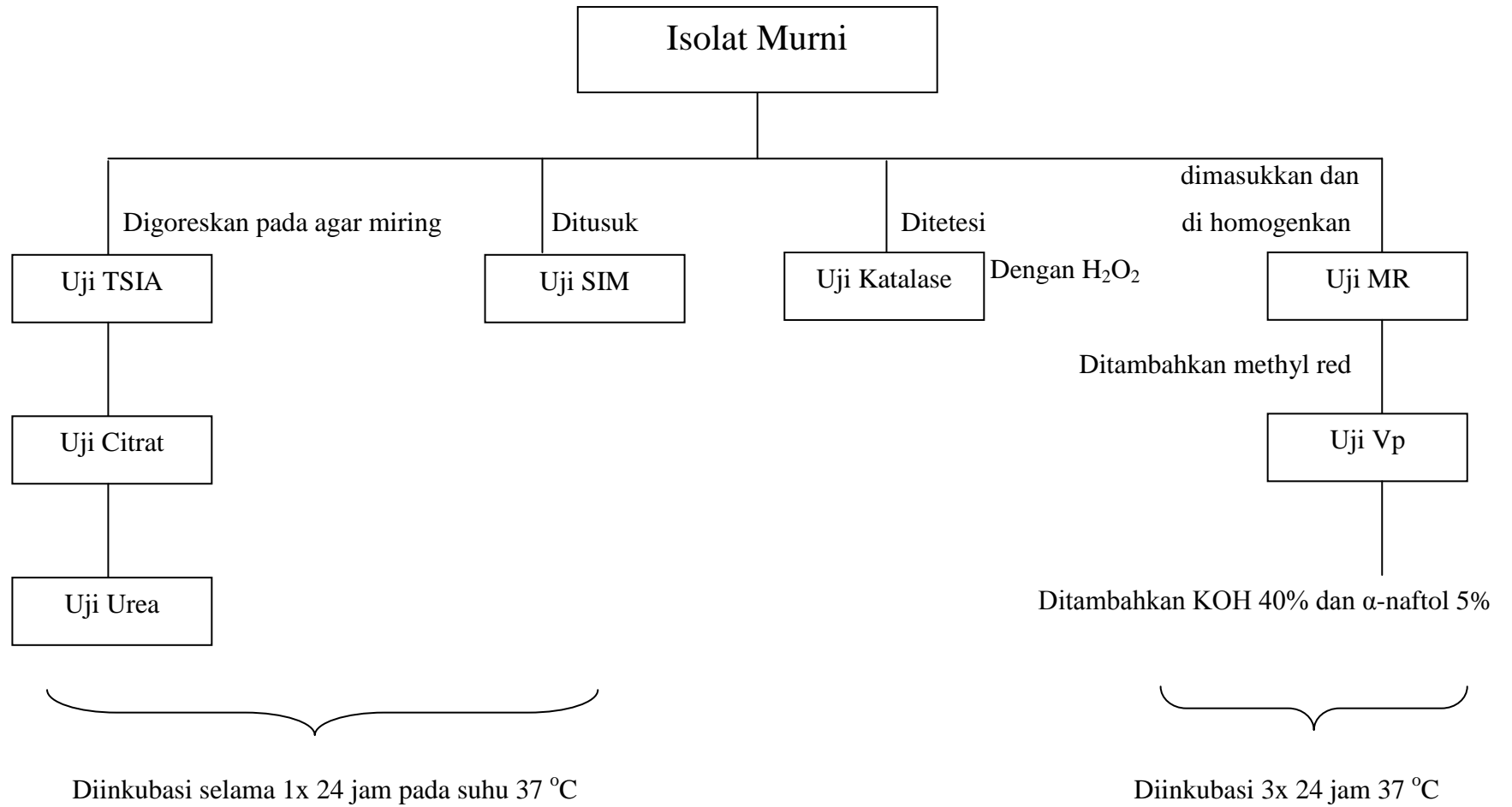



## Lampiran 5. Uji Aktivitas Biokimia

### 1. Uji TSIA

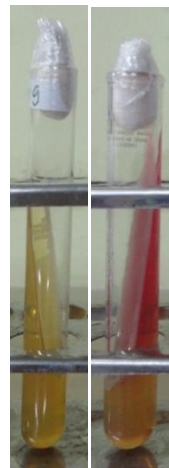

#### Keterangan :

1. Warna kuning pada bagian permukaan dan bawah tabung menunjukkan terjadinya fermentasi glukosa, laktosa dan sukrosa.
2. Warna merah pada permukaan dan kuning di bagian bawah tabung menunjukkan terjadinya fermentasi glukosa tetapi tidak laktosa dan sukrosa.

## 2. Uji Sitrat

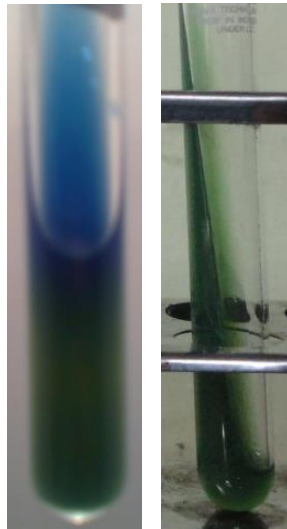

Keterangan :

1. Hasil positif ditandai dengan berubahnya warna medium dari hijau menjadi biru
2. Hasil negatif ditandai dengan tidak berubahnya warna medium

### 3. Uji MR

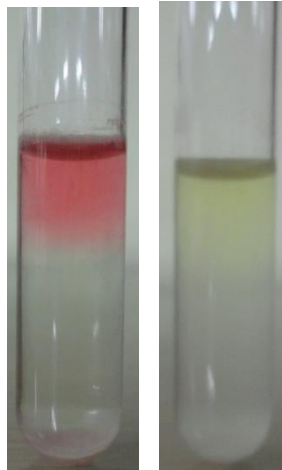
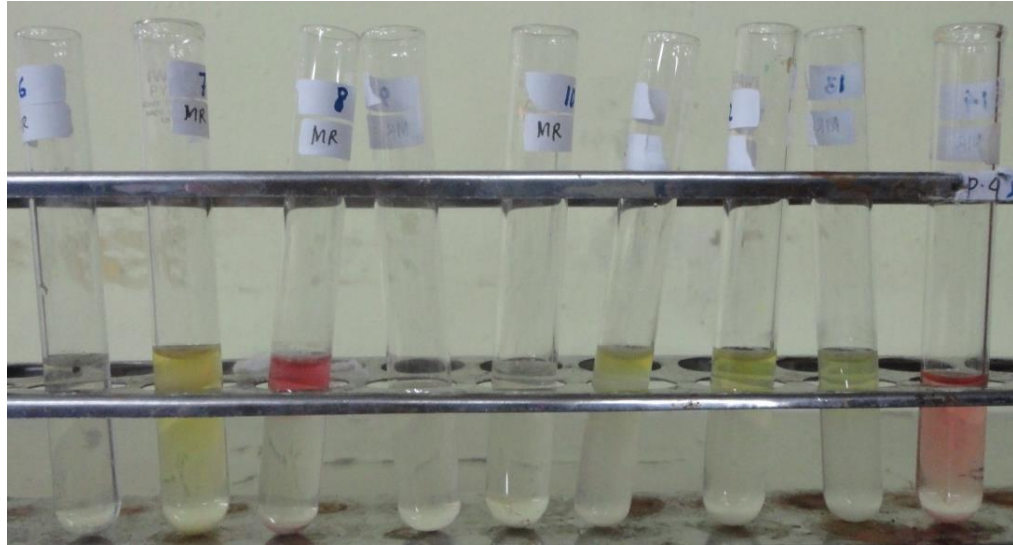

Keterangan :

1. Hasil positif ditandai dengan berubahnya warna medium menjadi kemerah-merahan
2. Hasil negatif ditandai dengan berubahnya warna medium menjadi putih kekuningan

#### 4. Uji VP

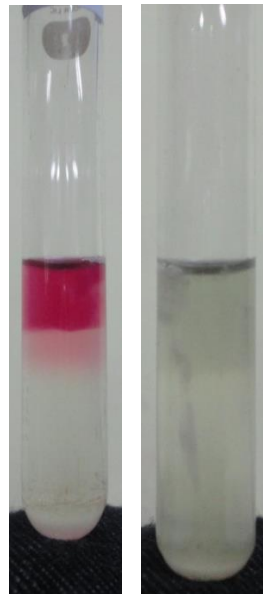
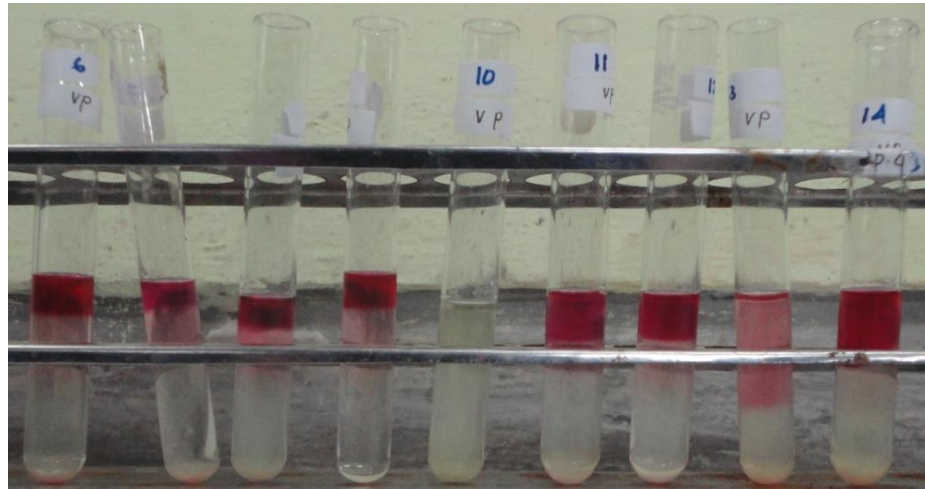

Keterangan :

1. Hasil positif ditandai dengan berubahnya warna medium menjadi warna lembayung.
2. Hasil negatif ditandai dengan berubahnya warna medium menjadi putih keruh

## 5. Uji SIM

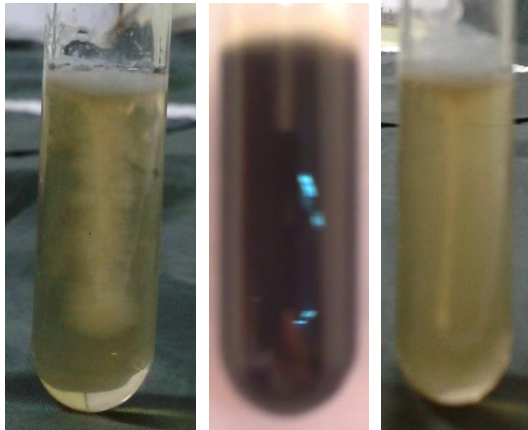

Keterangan :

1. Hasil positif bersifat motil ditandai dengan adanya pertumbuhan yang menyebar disekeliling tempat tusukan atau adanya penyebaran yang berwarna putih seperti akar disekitar inokulasi
2. Terbentuk indol dan H<sub>2</sub>S yang ditandai dengan adanya warna hitam pada media.
3. Hasil negatif bersifat non motil ditandai dengan tidak adanya penyebaran berwarna putih seperti akar disekitar inokulasi dan tidak terbentuk indol dan H<sub>2</sub>S

## 6. Uji urea



Keterangan :

Reaksi negatif ditandai dengan tidak berubahnya warna medium dan tidak adanya pertumbuhan koloni bakteri

## **RIWAYAT HIDUP**



Penulis dilahirkan di Sungguminasa, provinsi Sulawesi Selatan pada tanggal 27 Mei 1992. Penulis merupakan anak pertama dari empat bersaudara dari Bapak Hasanuddin, S.Sos dan Ibu Sainab.

Tahun 2004 penulis menyelesaikan studi di SDN 104 Jannaya, kemudian melanjutkan ke SMPN 2 Kajang dan lulus pada tahun 2007. Selanjutnya penulis lulus dari SMAN 1 Kajang pada tahun 2010.

Tahun 2010 penulis diterima di UIN Alauddin Makassar melalui jalur UML. Penulis diterima di Program Studi Biologi Sains, Fakultas Sains dan Teknologi UIN Alauddin Makassar.

Selama di Jurusan Biologi, penulis pernah menjadi asisten praktikum Biologi Dasar, Fisiologi Hewan, Taksonomi Invertebrata, dan Struktur Hewan. Pengalaman berorganisasi pernah menjadi pengurus HMJ (Himpunan Mahasiswa Jurusan) pada periode 2012.