

**UJI AKTIVITAS ANTIBAKTERI EKSTRAK METANOL
LARUT HEKSAN DAN TIDAK LARUT HEKSAN
DAUN KEMBANG TELANG (*Clitoria ternatea* L.)
TERHADAP BEBERAPA BAKTERI PATOGEN**



Skripsi

**Diajukan untuk Memenuhi Salah Satu Syarat Meraih Gelar
Sarjana Farmasi Jurusan Farmasi
Pada Fakultas Ilmu Kesehatan
Universitas Islam Negeri
Alauddin Makassar**

Oleh

**RISWADI
NIM. 70100106063**

**FAKULTAS ILMU KESEHATAN
UIN ALAUDDIN MAKASSAR
2010**

PERNYATAAN KEASLIAN SKRIPSI

Dengan penuh kesadaran, penulis yang bertanda tangan di bawah ini menyatakan bahwa skripsi ini benar adalah hasil karya penulis sendiri. Jika di kemudian hari terbukti bahwa ini merupakan duplikat, tiruan, plagiat, atau dibuat oleh orang lain, sebagian atau seluruhnya, maka skripsi dan gelar yang diperolehnya batal demi hukum.

Makassar, 7 Juli 2010
Penulis,

Riswadi
NIM. 70100106063

PENGESAHAN SKRIPSI

Skripsi yang berjudul, “Uji aktivitas antibakteri ekstrak metanol larut heksan dan tidak larut heksan daun kembang telang (*Clitoria ternatea* L.) terhadap beberapa bakteri patogen”, yang disusun oleh Riswadi, NIM: 70100106063, Mahasiswa Jurusan Farmasi pada Fakultas Ilmu Kesehatan UIN Alauddin Makassar, telah di uji dan dipertahankan dalam ujian sidang skripsi yang diselenggarakan pada hari Senin, tanggal 26 Juli 2010 M, bertepatan dengan 16 Sya’ban 1431 H, dinyatakan telah dapat diterima sebagai salah satu syarat untuk memperoleh gelar Sarjana dalam bidang Ilmu Kesehatan, Jurusan Farmasi.

Makassar, 26 Juli 2010 M.
16 Sya’ban 1431 H.

DEWAN PENGUJI :

Ketua : Rusli, S. Si.,M. Si., Apt. (.....)

Sekretaris : Abdul Rahim, S. Si., M.Si., Apt. (.....)

Penguji I : Haeria, S.Si. (.....)

Penguji II : DR. Abdullah Thalib, S. Ag, M. Ag.(.....)

Diketahui oleh:
Dekan Fakultas Ilmu Kesehatan
UIN Alauddin Makassar,

dr. H. M. Furqaan Naiem, M. Sc., Ph. D
Nip. 19580404 198903 1 001

PRAKATA

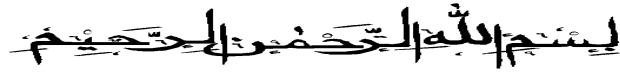

Segala puji dan syukur penulis panjatkan kehadiran Allah SWT yang senantiasa melimpahkan inayah dan karunia-Nya sehingga skripsi ini dapat terselesaikan dengan baik. Salam dan salawat atas junjungan Nabi Muhammad SAW. Yang menjadi suri tauladan bagi umat manusia sepanjang masa menuju kebahagiaan dunia akhirat. Skripsi ini merupakan salah satu syarat guna memperoleh gelar sarjana Farmasi pada Fakultas Ilmu Kesehatan Jurusan Farmasi Universitas Islam Negeri Alauddin Makassar.

Kepada orang-orang yang senantiasa memperhatikan, menyayangi serta mengharapkan kesuksesan penulis. Penulis hanya mampu mengucapkan terima kasih yang tak terhingga kepada Ayahandaku tercinta Juara. A.Md. Pd., yang telah memberikan amanah dan kepercayaan serta rela memberikan tenaga dan pengorbanan yang begitu besar kepada ananda demi melanjutkan pendidikan. Kepada Ibundaku tersayang Hj. Mastan yang selalu memberikan nasehat, semangat dan rela meneteskan air mata dalam sujudnya demi mendoakan keberhasilan Anak-anaknya tercinta. Kepada ketiga Saudaraku Mardiana, Hairun Nisa dan Riswan semoga ini bisa memacu semangat adik-adiku tersayang untuk selalu giat belajar dan berprestasi.

Penulis tak lupa mengucapkan terima kasih yang sebesar-besarnya kepada Bapak Rusli, S.Si, M.Si, Apt. Sebagai Pembimbing Pertama dan Bapak Abdul Rahim, S.Si, M.Si, Apt. Sebagai Pembimbing kedua atas kerelaan dan

keikhlasannya meluangkan waktu, memberikan petunjuk dan saran, tenaga dan pikiran serta nasehat selama penelitian dan penyusunan skripsi ini.

Kepada Penasehat Akademik Ibu Dra. Hj. Faridah Yenni Nonci, Apt., penulis haturkan terima kasih atas segala nasehat dan bantuannya, selama penulis duduk di bangku kuliah. Terima kasih juga kepada Bapak Dr. Abdullah Thalib, S.Ag., M.Ag., atas kesediaannya sebagai penguji agama.

Penulis juga tak lupa menyampaikan terima kasih yang sebesar-besarnya kepada :

1. Bapak Prof. Dr Azhar Arsyad, M.A., selaku Rektor Universitas Islam Negeri Alauddin Makassar
2. Bapak dr. M. Furqaan Naiem, M.Sc. Ph.D., selaku Dekan Fakultas Ilmu Kesehatan Universitas Islam Negeri Alauddin Makassar.
3. Bapak Drs. Stang, M.Kes., selaku Wakil Dekan I Fakultas Ilmu Kesehatan Universitas Islam Negeri Alauddin Makassar.
4. Bapak Drs. H. Syamsul Bahri, M.Si., selaku Wakil Dekan II Fakultas Ilmu Kesehatan Universitas Islam Negeri Alauddin Makassar.
5. Bapak Drs. Supardin, M.Hi., selaku Wakil Dekan III Fakultas Ilmu Kesehatan Universitas Islam Negeri Alauddin Makassar.
6. Ibu Gemy Nastity Handayani, S.Si, M.Si, Apt., selaku Ketua Jurusan Farmasi Fakultas Ilmu Kesehatan Universitas Islam Negeri Alauddin Makassar.
7. Bapak dan Ibu Dosen Jurusan Farmasi Fakultas Ilmu Kesehatan Universitas Islam Negeri Alauddin Makassar, yang dengan ikhlas membagikan ilmunya

kepada penulis selama duduk dalam bangku kuliah, terutama kepada Ibu Isriany Ismail, S.Si., M.Si., Apt dan Ibu Haeria, S.Si.

8. Seluruh Staf pegawai Fakultas Ilmu Kesehatan UIN Alauddin Makassar.

Tak lupa penulis juga mengucapkan terima kasih yang sedalam-dalamnya atas segala kebaikan dan kemurahan hati om Abu Bakar Idris, dan tante St Nurhayati Hasikin, yang telah menganggap penulis sebagai anaknya selama menempuh pendidikan di Universitas Islam Negeri Alauddin Makassar. Terima kasih juga kepada tante Hj. Farida dan om Hamsi yang selalu memberikan nasehat, motivasi dan bantuan materinya kepada penulis serta kepada seluruh keluarga besar penulis yang berada di Balikpapan (Kaltim) dan Mamuju (Sulbar) yang senantiasa mendoakan dan mengharapkan kesuksesan, penulis hanya bisa mengucapkan banyak terima kasih atas segala perhatian yang telah diberikan.

Penulis juga mengucapkan banyak terima kasih atas bantuan senior-senior angkatan 2005 terutama A. Armisman Edy Paturusi, S.Farm., Wahyuni Hasan, S.Farm., Nur Afianty, S.Farm., dan Muh Rusydi, S.Farm., yang telah banyak membantu dalam menyelesaikan penelitian penulis. Kepada teman-teman seperjuangan Komunitas Peneliti Mikrobiologi UIN Alauddin yang tak lain adalah calon Sarjana Farmasi. Maryam, Munifah Wahyudin, Jumriyani, Ika Wiydia, Abd Asis, Ashrul Ismail, Reski Ihsan, Nur Qalbiawal dan Ihfar Apriyanti beserta teman-teman lainnya, terima kasih atas semangat dan motivasinya. Juga kepada teman-teman seangkatan Peneliti Mikrobiologi yang ada di Universitas Muslim Indonesia, Rhos, Ridayanti, Mira, Niar, Jehan, Lena, Udin, Laode M. Fitriawan,

Tofan Wahyudi, Nasrullah, Randy, serta Kanda Fitriana, S.Farm, Apt., Terima kasih atas segala bantuannya.

Terima kasih juga pada kawan-kawanku, terutama pada Iyank , Dila endut, Evy, Umy, Asmech Yahrib, Angel Fitriana, Arul , Rezky, Budi , Jayadi dan Hermin, yang selama empat tahun selalu dalam kebersamaan, juga kepada Rekanmu Nur Wahida, Inayati, Mency, dan Kasmirani terima kasih atas bantuan dan motivasinya.

Tak terlupakan seluruh Rekan Mahasiswa Farmasi khususnya angkatan 2006 penulis ucapkan terima kasih yang tak terhingga. Atas bantuan, semangat dan doa dari berbagai pihak tersebut di atas, hanya kepada Allah SWT penulis memohon balasannya.

Penulis sadar bahwa skripsi ini masih jauh dari kesempurnaan, baik materi maupun cara penyajiannya. Oleh karena itu, dengan segala kerendahan hati dan keterbatasan yang ada pada penulis diharapkan saran dan kritik yang bersifat membangun untuk kesempurnaan skripsi ini. Semoga apa yang telah kita lakukan bernilai ibadah di sisi Allah SWT, dan kita senantiasa mendapatkan ridho dan petunjuk-Nya. Amin.

Wassalamu alaikum Wr. Wb.

Makassar, 7 Juli 2010

Penulis,

RISWADI

ABSTRAK

Nama Penulis : **RISWADI**
NIM : 70100106063
Judul Skripsi : Uji Aktivitas Antibakteri Ekstrak Metanol Larut Heksan dan Tidak Larut Heksan Daun Kembang Telang (*Clitoria ternatea* Linn.) Terhadap Beberapa Bakteri Patogen

Telah dilakukan uji aktivitas antibakteri ekstrak metanol larut heksan dan tidak larut heksan daun kembang telang (*Clitoria ternatea* Linn.) terhadap beberapa bakteri patogen. Penelitian pendahuluan dilakukan dengan cara partisi ekstrak metanol dengan pelarut heksan hingga diperoleh ekstrak metanol larut heksan dan ekstrak metanol tidak larut heksan. Selanjutnya dilakukan uji skrining dengan menggunakan beberapa mikroba uji (*Escherichia coli*, *Bacillus subtilis*, *Pseudomonas aeruginosa*, *Salmonella thypi*, *Staphylococcus aureus*, *Staphylococcus epidermidis*, *Streptococcus mutans*, dan *Vibrio sp*). Hasil pengujian menunjukkan bahwa ekstrak metanol larut heksan memberikan aktivitas antibakteri yang lebih baik dibanding ekstrak metanol tidak larut heksan. Untuk memperkirakan senyawa pada ekstrak larut heksan yang memberikan aktivitas antimikroba dilakukan uji KLT-Bioautografi, Hasilnya pada ekstrak metanol larut heksan yang memberikan aktivitas antibakteri yang diduga terdapat pada senyawa golongan steroid.

Kata kunci : Antibakteri, Ekstraksi, Daun Kembang telang.

ABSTRAC

Author : **RISWADI**
Student Reg. Number : 70100106063
Tittle : The antibacterial activity assay methanol extract dissolvable hexane and not dissolvable hexane plant of kembang telang (*Clitoria ternatea* Linn.) toward some as trial microbes pathogen.

A research about the antibacteria activity assay has been done to methanol extract dissolvable hexane and not dissolvable hexane plant of kembang telang (*Clitoria ternatea* Linn.) toward more as trial microbes pathogen. The preliminary research has done partision with methanol, screening by using some of microbe sample (*Escherichia coli*, *Bacillus subtilis*, *Pseudomonas aeruginosa*, *Salmonella thypi*, *Staphylococcus aureus*, *Staphylococcus epidermidis*, *Streptococcus mutans*, dan *Vibrio sp*). respectively as the trial microbes to the extract methanol dissolvable hexane of best than not dissolvable hexane. The result has been showed that the methanol extract dissolvable actively the inhibited than. The obtained best result from separation of compound by TLC. the result of the active compound give the positive at spot viewer of, steroid compound.

Key word : Antibacteria, Extraction, *Clitoria ternatea* L.

DAFTAR ISI

	Halaman
HALAMAN JUDUL	
PERNYATAAN KEASLIAN SKRIPSI	i
PRAKATA	ii
ABSTRAK	vi
ABSTRACK	vii
DAFTAR ISI	viii
DAFTAR TABEL	x
DAFTAR GAMBAR	xi
BAB I PENDAHULUAN	1
A. <i>Latar Belakang</i>	1
B. <i>Rumusan Masalah</i>	3
C. <i>Tujuan dan Kegunaan Penelitian</i>	3
BAB II TINJAUAN PUSTAKA	4
A. <i>Uraian Tumbuhan</i>	4
B. <i>Uraian Mikroba Uji</i>	6
C. <i>Ekstraksi</i>	14
D. <i>Antimikroba</i>	20
E. <i>Metoda Pemisahan Secara KLT</i>	26
F. <i>KLT-Bioautografi</i>	27
BAB III METODE PENELITIAN	30
A. <i>Alat dan Bahan</i>	30
B. <i>Prosedur Kerja</i>	31
BAB IV HASIL DAN PEMBAHASAN	37
A. <i>Hasil Penelitian</i>	37
B. <i>Pembahasan</i>	41

BAB V	PENUTUP	46
	A. <i>Kesimpulan</i>	46
	B. <i>Implikasi Penelitian</i>	46
DAFTAR PUSTAKA	47

DAFTAR TABEL

		Halaman
Tabel 1	Hasil ekstraksi daun kembang telang (<i>Clitoria ternatea</i> L.).....	37
Tabel 2	Hasil pengujian skrining aktivitas antibakteri	38
Tabel 3	Hasil pengujian KLT-Bioautografi	39
Tabel 4	Hasil profil kromatogram identifikasi komponen kimia aktif	40

DAFTAR GAMBAR

	Halaman
Gambar 1	Skema kerja uji aktivitas antibakteri ekstrak metanol larut heksan dan tidak larut heksan daun kembang telang (<i>Clitoria ternatea</i> L.) terhadap beberapa bakteri uji 50
Gambar 2	Foto hasil pengujian skrining ekstrak metanol larut heksan daun kembang telang (<i>Clitoria ternatea</i> L.) 51
Gambar 3	Foto hasil pengujian skrining ekstrak metanol tidak larut heksan daun kembang telang (<i>Clitoria ternatea</i> L.) 52
Gambar 4	Foto hasil pengujian KLT-Bioautografi ekstrak metanol larut heksan daun kembang telang (<i>Clitoria ternatea</i> L.) 53
Gambar 5	Foto hasil pengujian KLT-Bioautografi ekstrak metanol larut heksan daun kembang telang (<i>Clitoria ternatea</i> L.) terhadap bakteri uji <i>Pseudomonas aeruginosa</i> dengan cairan pengelusi n-heksan : etil asetat (5:1) 54
Gambar 6	Foto hasil pengujian KLT-Bioautografi ekstrak metanol larut heksan daun kembang telang (<i>Clitoria ternatea</i> L.) terhadap bakteri uji <i>Escherchia coli</i> dengan cairan pengelusi n-heksan : etil asetat (5:1) 55
Gambar 7	Foto profil kromatogram ekstrak metanol larut heksan daun kembang telang (<i>Clitoria ternatea</i> L.) dengan cairan pengelusi n-heksan : etil asetat (5:1) 56
Gambar 8	Foto profil kromatogram identifikasi komponen kimia ekstrak metanol larut heksan daun kembang telang (<i>Clitoria ternatea</i> L.) dengan cairan pengelusi n-heksan : etil asetat (5:1) 56

Gambar 9	Foto tumbuhan daun kembang telang (<i>Clitoria ternatea</i> L.)	57
Gambar 10	Foto daun kembang telang (<i>Clitoria ternatea</i> L.) tampak dari atas dan bawah	58

BAB I

PENDAHULUAN

A. Latar Belakang

Penyakit infeksi di Indonesia masih berada pada urutan yang cukup tinggi sehingga kebutuhan akan obat antimikroba juga cukup besar. Hal inilah yang mendasari perlu dikembangkannya penelitian lebih lanjut zat antimikroba dari berbagai tanaman alamiah (Sapoetra, 1987).

Langkah pengobatan untuk penyakit infeksi antimikroba ini adalah dengan pemberian agen antimikroba yang dapat menghambat pertumbuhan dan atau membunuh mikroba yang menginfeksi. Agen mikroba saat ini telah banyak ditemukan, namun beberapa diantaranya tidak efektif digunakan karena banyaknya mikroba yang resisten dan efek sampingnya sangat merugikan penderita. Oleh karena itu pencarian antimikroba baru yang lebih efektif dari tumbuhan menjadi perlu untuk terus dilakukan terutama yang berasal dari bahan alam (Wasito, 2008).

Penelitian antimikroba telah banyak dilakukan terutama dari berbagai jenis tanaman rempah-rempah. Namun para ilmuwan terus berusaha untuk mencari sumber antimikroba baru, terutama yang mudah tumbuh di Indonesia. Tumbuhan yang digunakan untuk obat tradisional dapat dijadikan alternatif pencarian zat antimikroba, karena pada umumnya memiliki senyawa aktif yang sangat berperan dalam bidang kesehatan (Sumarna, 2008).

Salah satu obat tradisional yang sering digunakan oleh masyarakat Indonesia untuk mengobati infeksi adalah daun kembang telang (*Clitoria ternatea*) yang digunakan dengan cara menempelkan pada bagian yang sakit, luka atau bengkak. Kembang telang adalah tumbuhan asli Asia tenggara dan didistribusikan secara luas di Afrika, banyak digunakan untuk pengobatan tradisional sebagai pencahar, diuretik, anthelmentik dan antimaag. Secara empiris banyak dimanfaatkan untuk obat abses, bisul sedangkan menurut literatur digunakan sebagai obat untuk mengatasi penyakit radang mata merah, busung perut, sakit telinga, menghilangkan dahak, demam dan iritasi kandung kemih beserta saluran kencing (Sumarna, 2008).

Penelitian terhadap tumbuhan kembang telang (*Clitoria ternatea*) yang telah dilakukan sebelumnya diantaranya, uji in vitro aktivitas anthelmentik akar *Clitoria ternatea* (S.N Khadatkhar, 2008) hasilnya menunjukkan bahwa ekstrak akar *Clitoria ternatea* tidak hanya menunjukkan kelumpuhan, tetapi juga menyebabkan kematian cacing terutama pada konsentrasi yang lebih tinggi dari 50 mg/ml. Analisis dan biosintesis fungsional *Clitoria ternatea* (Junichi Togami, 2006) yang memperlihatkan adanya kehadiran tannin, resin, pati, taraxerol, dan ternatins menunjukkan bahwa tumbuhan ini sangat bioaktif. Akan tetapi penelitian uji aktivitas antibakteri ekstrak metanol larut heksan dan tidak larut heksan daun kembang telang (*Clitoria ternatea*) belum pernah diteliti sebelumnya. Berdasarkan hal tersebut diatas, maka perlu dilakukan penelitian uji aktivitas antibakteri daun kembang telang (*Clitoria ternatea*) terhadap beberapa bakteri uji.

B. Rumusan Masalah

1. Apakah daun kembang telang (*Clitoria ternatea*) memiliki aktivitas antibakteri terhadap beberapa bakteri patogen.
2. Bagaimana aktivitas antibakteri ekstrak metanol larut heksan dan tidak larut heksan terhadap beberapa bakteri patogen.
3. Bagaimana perspektif Islam mengenai tumbuhan daun kembang telang (*Clitoria ternatea*) yang digunakan sebagai pengobatan secara alami.

C. Tujuan dan Kegunaan Penelitian

1. Mengetahui aktivitas antibakteri daun kembang telang (*Clitoria ternatea*) sehingga dari penelitian ini diharapkan diperoleh data ilmiah mengenai aktivitas antibakteri daun kembang telang (*Clitoria ternatea*) agar dapat menunjang pengembangan dan pemanfaatannya terutama dalam bidang kesehatan, khususnya pengobatan secara alami.
2. Mengetahui manfaat daun kembang telang (*Clitoria ternatea*) sebagai bahan obat alami ditinjau dari sudut pandang Islam.

BAB II

TINJAUAN PUSTAKA

A. Uraian Tumbuhan

1. Klasifikasi (Backer vol 1 & 3., 1963)

Domain	: Plantae
Divisi	: Spermatophyta
Anak divisi	: Angiospermae
Kelas	: Dicotyledoneae
Ordo	: Papilionales
Suku	: Papilionaceae
Bangsa	: Rosales
Marga	: Clitoria
Jenis	: <i>Clitoria ternatea</i> L.

2. Morfologi (Riset Jurnal Internasional., 2009)

Tumbuhan semak, menjalar dengan panjang 3-5 m, batang membelit, dengan permukaan beralur berwarna hijau. Daunnya majemuk bentuknya menyirip, lonjong, bagian tepi agak rata, ujungnya tumpul, pangkal meruncing dengan panjang 4-9 cm, lebarnya 2-4 cm, tangkai silindris dengan panjang 4-8 cm, pertulangan menyirip, dengan permukaan berbulu berwarna hijau. Bunganya majemuk, berbentuk tandan, di ketiak daun, tangkainya berbentuk silindris dengan panjang lebih dari 1,5 cm, berwarna hijau. Bentuk kelopakny corong,

dengan panjang 1,5-2,5 cm, berwarna hijau kekuningan, tangkai benang sari berlekatan membentuk tabung, putih, bentuk kepala sari bulat berwarna kuning dimana tangkai putiknya berbentuk silindris, bentuk kepala putik bulat berwarna hijau dengan bentuk mahkota seperti kupu-kupu berwarna ungu. Buah polong dengan panjang 7-14 cm, bertangkai pendek, masih muda berwarna hijau setelah tua berubah menjadi hitam. Biji bentuknya ganjil berwarna hijau apabila masih muda dan berubah warna coklat setelah tua. Bentuk akarnya tunggang, berwarna putih kotor.

3. Nama Daerah (Hayne, K., 1987)

Jawa : Kembang telang (Sunda/ Jawa)
 Sulawesi : Bunga telang (Makassar), Bunga temen relang (Bugis)
 Maluku : Bisi, bunga biru (Halmahera), Sejamagulele (Ternate)
 Luar Negeri : Batterfly Pea, Blue Pea Vine, Pigeon Wings (Inggris),
 Bunga biru (Melayu), Dok anchan (Thailand), Nagar hedi
 (Canada), Aparajita (India), Honte (Prancis), Lupita,
 Zapotillo (Spanyol), Cunha (Brazil)

4. Kandungan Kimia (Anonim., 2009)

Memiliki berbagai kandungan kimia, yang sudah diketahui yaitu saponin, flavonoid, alkaloid, ca-oksalat dan sulfur, khusus daunnya yaitu kaemferol 3-glukosida serta triterpenoid. bunganya mengandung delphinidin 3.3'.5' serta triglukosida, fenol.

5. Khasiat (Anonim., 2009)

Kembang telang (*Clitoria ternatea*) memiliki sejumlah kegunaan. Daunnya dapat mempercepat pematangan bisul. Untuk obat bisul dipakai \pm 10 gram daun kembang telang, dicuci dan ditumbuk halus, kemudian dicampur dengan sedikit gula jawa, lalu ditempelkan pada bagian yang bengkak atau bisul dan dibalut dengan kain bersih. Bijinya dapat berkhasiat sebagai obat cacing dan pencahar ringan. Untuk pengobatan radang mata merah direndam bunga berwarna biru sampai airnya biru dan gunakan sebagai pencuci mata. Untuk pengobatan sakit telinga. Daun dicuci bersih lalu dilumatkan, air perasannya ditambah garam, hangat-hangat dioleskan ke sekitar telinga yang sakit. Untuk demam akar kering 0.3 gram, direbus dengan 4 gelas air sampai menjadi 2 gelas, didinginkan lalu saring dan minum 2 x 1 gelas. Adapun ekstraknya dapat mengobati busung perut dan pembesaran organ perut.

B. Uraian Mikroba Uji

1. Escherichia coli

a. Klasifikasi

Domain : Bacteria
Filum : Proteobacteria
Kelas : Gammaproteobacteria
Bangsa : Enterobacteriales
Suku : Enterobacteriaceae

Marga : *Escherichia*

Jenis : *Escherichia coli* (Garrity, Bell, Lilburn, 2004).

- b. Sifat dan morfologi.** *Escherichia coli* merupakan bakteri Gram negatif berbentuk batang lurus, $1,1 - 1,5 \mu\text{m} \times 2,0 - 6,0 \mu\text{m}$, motil dengan flagellum peritrikum atau non motil. Tumbuh dengan mudah pada medium nutrisi sederhana. Laktosa difermentasi oleh sebagian besar galur dengan produksi asam dan gas (Pelczar, Chan, 2008).

2. *Bacillus subtilis*

a. Klasifikasi

Domain : Bacteria

Filum : Firmicutes

Kelas : Bacilli

Bangsa : Bacillales

Suku : Bacillaceae

Marga : *Bacillus*

Jenis : *Bacillus subtilis* (Garrity, Bell, Lilburn, 2004).

- b. Sifat dan morfologi.** *Bacillus subtilis* merupakan bakteri Gram positif memiliki sel batang $0,3 - 2,2 \mu\text{m} \times 1,27-7,0 \mu\text{m}$. Sebagian besar motil; flagelum khas lateral. Membentuk endospora tidak lebih dari satu dalam sel spongarium. Kemoorganotrof. Metabolisme dengan respirasi sejati,

fermentasi sejati, atau kedua-duanya, yaitu respirasi dan fermentasi.

Aerobik sejati atau anerobik fakultatif (Pelczar, Chan, 2008).

3. *Pseudomonas aeruginosa*

a. **Klasifikasi**

Domain : Bacteria

Filum : Proteobacteria

Kelas : Gammaproteobacteria

Bangsa : Pseudomonadales

Suku : Pseudomonadaceae

Marga : Pseudomonas

Jenis : *Pseudomonas aeruginosa* (Garrity, Bell, Lilburn, 2004).

b. Sifat dan morfologi. *Pseudomonas aeruginosa* merupakan bakteri Gram negatif dengan berbentuk sel tunggal, batang lurus atau melengkung, namun tidak berbentuk heliks. Pada umumnya berukuran 0,5 – 1,0 μm . Motil dengan flagelum polar; monotrikus atau multitrikus. Tidak menghasilkan selongsong prosteka. Tidak dikenal adanya stadium istirahat. Kemoorganotrof. Metabolisme dengan respirasi, tidak pernah fermentatif. Beberapa merupakan kemolitotrof fakultatif, dapat menggunakan H_2 sebagai sumber energi. Oksigen molekuler merupakan penerima elektron universal, beberapa dapat melakukan denitrifikasi

dengan menggunakan nitrat sebagai penerima pilihan (Pelczar, Chan, 2008).

4. *Staphylococcus aureus*

a. **Klasifikasi**

Domain : Bacteria

Filum : Firmicutes

Kelas : Bacilli

Bangsa : Bacillales

Suku : Staphylococcaceae

Marga : Staphylococcus

Jenis : *Staphylococcus aureus* (Garrity, Bell, Lilburn, 2004).

b. **Sifat dan morfologi.** *Staphylococcus aureus* adalah bakteri Gram positif.

Sel-sel berbentuk bola, berdiameter 0,5 – 1,5 μm , terdapat dalam tunggal dan berpasangan dan secara khas membelah diri pada lebih dari satu bidang sehingga membentuk gerombolan yang tak teratur. Non motil. Tidak diketahui adanya stadium istirahat. Dinding sel mengandung dua komponen utama yaitu peptidoglikan dan asam teikoat yang berkaitan dengannya. Kemoorganotrof. Metabolisme dengan respirasi dan fermentatif. Anaerob fakultatif, tumbuh lebih cepat dan lebih banyak dalam keadaan aerobik. Suhu optimum 35 – 40⁰C. Terutama berasosiasi dengan kulit, dan selaput lendir hewan berdarah panas. Kisaran inangny

luas, dan banyak galur merupakan patogen potensial (Pelczar, Chan, 2008).

5. *Staphylococcus epidermidis*

a. **Klasifikasi**

Domain : Bacteria

Filum : Firmicutes

Kelas : Bacilli

Bangsa : Bacillales

Suku : Staphylococcaceae

Marga : Staphylococcus

Jenis : *Staphylococcus epidermidis* (Garrity, Lilburn, 2004).

- b. **Sifat dan morfologi.** *Staphylococcus epidermidis* adalah bakteri Gram positif. Sel-sel berbentuk bola, berdiameter 0,5 – 1,5 μm , terdapat dalam tunggal dan berpasangan dan secara khas membelah diri pada lebih dari satu bidang sehingga membentuk gerombolan yang tak teratur. Anaerob fakultatif, tumbuh lebih cepat dan lebih banyak dalam keadaan aerobik. Suhu optimum 35 – 40⁰C. Terutama berosiasi dengan kulit, dan selaput lendir hewan berdarah panas (Pelczar, Chan, 2008).

Koloninya berwarna putih atau kuning dan bersifat anaerob fakultatif. Kuman ini tidak mempunyai protein A pada dinding selnya. Bersifat

koagulasi negatif meragi glukosa, dalam keadaan anaerob tidak meragi manitol (Syahracham, 1994).

6. *Streptococcus mutans*

a. Klasifikasi

Domain : Bacteria

Filum : Firmicutes

Kelas : Bacilli

Bangsa : Lactobacillales

Suku : Streptococcaceae

Marga : Streptococcus

Jenis : *Streptococcus mutans* (Garrity, Bell, Lilburn, 2004).

- b. Sifat dan morfologi.** *Streptococcus mutans* termasuk bakteri Gram positif berbentuk bola sampai lonjong, berdiameter 0,5-1,5 μm , koloni bulat cembung dengan permukaan licin atau sedikit kasar dan tepi seluruhnya atau sebagian tidak beraturan. Koloni buram berwarna biru terang, bersifat fakultatif aerob, dapat tumbuh pada suhu 45 $^{\circ}\text{C}$ dan suhu optimumnya. Dinding sel terdiri dari 4 komponen antigenik yaitu peptidoglikan, polisakarida, proten dan asam lipokoat (Pelczar, Chan, 2008).

7. *Salmonella typhi*

a. Klasifikasi

Domain : Bacteria

Kelas : Gammaproteobacteria
Bangsa : Enterobacteriales
Suku : Enterobacteriaceae
Marga : Salmonella
Jenis : *Salmonella typhi* (Garrity, Bell, Lilburn, 2004).

b. Sifat dan morfologi. *Salmonella typhi* adalah bakteri Gram negatif berbentuk batang lurus dengan ukuran 0,7-1,5 µm, biasanya tunggal dan kadang-kadang membentuk rantai pendek, jenis yang bergerak berflagel peritrik, hidup secara aerobik atau anaerobik fakultatif, meragikan glukosa dengan menghasilkan asam kadang-kadang gas. Tumbuh optimal pada suhu 37 °C dan berkembang baik pada suhu kamar, bakteri ini dapat ditemukan di saluran pencernaan manusia dan hewan. Bakteri ini merupakan penyebab demam tifoid karena adanya infeksi akut pada usus halus manusia dan hewan (Pelczar, Chan, 2008).

8. *Vibrio sp*

a. Klasifikasi

Domain : Bacteria
Filum : Proteobacteria
Kelas : Gammaproteobacteria
Bangsa : Vibrionales
Suku : Vibrionaceae

Marga : *Vibrio*

Jenis : *Vibrio sp* (Garrity, Bell, Lilburn, 2004).

- b. Sifat dan morfologi.** *Vibrio sp* adalah bakteri Gram negatif. Batang pendek, tidak membentuk spora, sumbuhnya melengkung atau lurus, 0,5 μm x 1,5-3,0 μm , terdapat tunggal atau kadang-kadang bersatu dalam bentuk S atau spiral. Motil dengan satu flagelum polar, atau pada beberapa spesies dengan dua atau lebih flagelum dalam satu berkas polar; hanya sesekali non motil. Seringkali mempunyai sferoplas, biasanya dibentuk dalam keadaan lingkungan yang kurang menguntungkan. Tidak tahan asam. Tidak membentuk kapsul. Tumbuh baik dan cepat pada medium nutrisi baku. Kemoorganotrof. Metabolisme dengan respirasi (menggunakan oksigen) dan fermentatif. Anaerobik fakultatif. Suhu optimum berkisar dari 18-37⁰C (Pelczar, Chan, 2008).

C. Ekstraksi

1. Pengertian

Ekstraksi adalah penyarian zat-zat berkhasiat atau zat-zat aktif dari bagian tanaman obat, hewan dan beberapa jenis akan termasuk biota laut. Zat-zat aktif tersebut terdapat di dalam sel, namun sel tanaman dan hewan berbeda demikian pula ketebalannya, sehingga diperlukan metode ekstraksi dan pelarut tersebut dalam mengekstraksi (DepKes, 1986).

2. Mekanisme kerja

Proses terekstraksinya zat aktif dalam tanaman adalah pelarut organik akan menembus dinding sel dan masuk ke dalam rongga sel yang mengandung zat aktif, zat aktif akan terlarut sehingga terjadi perbedaan konsentrasi antara larutan zat aktif di dalam sel dan pelarut organik di luar sel. Maka larutan terpekat akan berdifusi keluar sel, dan proses ini akan berulang terus sampai terjadi keseimbangan antara konsentersasi zat aktif di dalam dan di luar sel.

3. Metode ekstraksi bahan alam

1. Tujuan ekstraksi

Adalah untuk menarik komponen-komponen kimia yang terdapat dalam simplisia, proses ekstraksi ini di dasarkan atas perpindahan massa komponen-komponen zat padat dari simplisia kedalam pelarut, setelah pelarut menembus permukaan dinding sel, kemudian berdifusi sehingga terjadi perbedaan tekanan diluar dan didalam sel (DepKes, 1986).

Secara umum terdapat empat situasi :

- a. Secara kimia telah diketahui identitasnya untuk diekstraksi dari organisme. Dalam kasus ini, prosedur yang telah dipublikasikan dapat diikuti dan dibuat modifikasi yang sesuai untuk mengembangkan proses atau menyesuaikannya dengan kebutuhan pemakai.

- b. Bahan untuk menemukan kelompok senyawa kimia tertentu, misalnya alkaloid, flavanoid, atau saponin meskipun struktur kimia walaupun dari senyawa ini, bahkan keberadaan belum diketahui. Dalam situasi seperti ini, metode umum yang digunakan untuk senyawa kimia yang diminati dapat diperoleh dari pustaka.
- c. Organisme (tanaman atau hewan) digunakan dalam pengobatan tradisional dan biasanya dibuat dengan berbagai cara misalnya *Tradisional Chinese Medicine* (TCM) sering kali membutuhkan herba yang dididihkan dalam air dan dekok dalam air untuk diberikan sebagai obat. Proses ini harus ditiru sedekat mungkin jika ekstrak akan melalui kajian ilmiah biologi atau kimia lebih lanjut, khususnya jika tujuannya untuk menvalidasi penggunaan tradisional.
- d. Sifat senyawa yang akan diisolasi belum ditentukan sebelumnya dengan cara apapun. Situasi ini (utamanya dalam program skrining) dapat timbul jika tujuannya adalah menguji organisme, baik yang dipilih secara acak maupun didasarkan pada penggunaan tradisional untuk mengetahui adanya senyawa dengan aktivitas biologi tertentu.

2. Jenis-jenis ekstraksi

Jenis ekstraksi bahan alam yang sering dilakukan adalah ekstraksi secara panas dan dingin. Ekstraksi secara panas dilakukan dengan cara

refluks, infudasi, dan destilasi uap air, sedangkan ekstraksi secara dingin dilakukan dengan cara maserasi, perkolasi dan soxhletasi (DepKes, 1986).

a. Ekstraksi secara infudasi

Infudasi adalah proses penyarian yang umumnya digunakan untuk menyari zat aktif yang larut dalam air dari bahan nabati, yang dilakukan dengan cara membasahi dengan air. Biasanya dua kali bobot bahan, kemudian ditambah dengan air secukupnya dan dipanaskan dalam tangas air selama 15 menit dengan suhu $90 - 98^{\circ} \text{C}$, sambil sekali-kali diaduk. Untuk mencukupi kekurangan air, ditambahkan melalui ampasnya. Umumnya 100 bagian sari diperlukan 10 bagian bahan (DepKes, 1986).

b. Ekstraksi secara Refluks

Ekstraksi dengan metode refluks digunakan untuk simplisia dengan kandungan zat aktif yang tahan terhadap pemanasan. Alat refluks ini terbuat dari bahan gelas dimana bagian tengahnya dilengkapi dengan lingkaran gelas yang berbentuk spiral atau bola. Untuk mengekstraksi, bahan dimasukkan kedalam labu alas bulat bersama cairan penyari kemudian dipanaskan. Cairan penyari ini akan mendidih, menguap dan berkondensasi pada pendingin tegak, lalu turun kembali pada labu dan sekaligus mengekstraksi kembali. Proses ini berlangsung secara berkesinambungan sampai bahan tersari sempurna. Pengerjaan ini dilakukan sebanyak 3-4 kali selama 3-4 jam (DepKes, 1986).

c. Ekstraksi secara destilasi uap air

Ekstraksi uap air dipertimbangkan menyari serbuk simplisia yang mengandung komponen yang memiliki titik didih tinggi pada tekanan normal. Pada pemanasan biasanya kemungkinan akan terjadi kerusakan zat aktifnya. Untuk mencegah hal tersebut maka penyarian dilakukan dengan destilasi uap air (DepKes, 1986).

d. Ekstraksi secara soxhletasi

Ekstraksi dengan cara ini pada dasarnya adalah penyarian berkesinambungan secara dingin. Alat soxhletasi dibuat dari bahan gelas yang terbagi atas tiga bagian: bagian tengah untuk menampung serbuk simplisia yang akan diekstraksi yang dilengkapi dengan pipa pada bagian kiri dan kanan, satu untuk jalannya uap air dan yang lain untuk jalannya larutan yang berkondensasi uap menjadi cairan agar cairan penyari yang dipakai tidak terlalu banyak. Sedangkan bagian bawah terdapat labu alas bulat yang berisi cairan penyari dan ekstrak (DepKes, 1986).

e. Ekstraksi secara maserasi

Maserasi merupakan cara penyarian yang sederhana, yaitu dengan cara merendam serbuk simplisia dalam cairan penyari. Cairan penyari akan menembus dinding sel dan masuk ke dalam rongga sel yang mengandung zat aktif, zat aktif akan akan larut karena adanya perbedaan konsentrasi antara larutan zat aktif di dalam sel dengan di luar sel, maka larutan terpekat didesak

keluar. Peristiwa ini berulang sehingga terjadi kesetimbangan konsentrasi antara larutan di luar sel dan di dalam sel. Simplisia yang akan diekstraksi diserbukkan dengan derajat tertentu lalu dimasukkan ke dalam bejana maserasi. Simplisia tersebut direndam dengan cairan penyari, setelah itu dalam waktu tertentu sesekali diaduk. Perlakuan tersebut dilakukan selama 5 hari (DepKes, 1986).

Modifikasi metode maserasi antara lain :

1. Modifikasi digesti: yaitu maserasi yang dilakukan dengan pemanasan lemah, pada suhu antara 40 - 50⁰C terutama untuk sampel yang mengandung komponen kimia yang tahan pemanasan.
2. Modifikasi dengan menggunakan mesin pengaduk yang ditujukan untuk mempercepat penyarian.
3. Remaserasi adalah penyarian yang dilakukan setelah penyarian pertama selesai, diperas dan ditambahkan lagi penyari.
4. Maserasi melingkar adalah penyarian yang digunakan dengan cairan penyarian yang selalu bergerak dan menyebar kejenuhan cairan penyari dapat merata.

Maserasi umumnya dilakukan dengan cara:

Memasukkan simplisia yang sudah diserbukkan dengan derajat halus tertentu sebanyak 10 bagian ke dalam bejana maserasi yang

dilengkapi pengaduk mekanik, kemudian ditambahkan 7 bagian cairan penyari, ditutup, dan dibiarkan selama 5 hari pada temperatur kamar terlindung dari cahaya sambil berulang-ulang diaduk. Setelah 5 hari, disaring kedalam wadah penampungan kemudian ampasnya diperas dan ditambah cairan penyari secukupnya dan diaduk kemudian disaring lagi hingga diperoleh sari sebanyak 100 bagian. Sari yang diperoleh ditutup dan disimpan pada tempat yang terlindung dari cahaya selama 2 hari, endapan yang diperoleh dipisahkan dan filtratnya dipekatkan (DepKes, 1986).

f. Ekstraksi secara perkolasi

Perkolasi adalah cara penyarian yang dilakukan dengan mengalirkan cairan penyari melalui serbuk simplisia yang telah dibasahi. Pada metode ini simplisia yang akan diekstraksi ditempatkan dalam suatu bejana silinder yang pada bagian bawahnya diberi sekat berpori. Cairan penyari dialirkan dari atas ke bawah melalui serbuk tersebut. Cairan penyari akan melarutkan zat aktif sel-sel yang dilalui sampai keadaan jenuh. Gerakan kebawah disebabkan oleh kekuatan beratnya sendiri dan cairan diatasnya, dukurangi dengan daya kapiler yang cenderung untuk menahannya (DepKes, 1986).

D. Antimikroba

1. Pengertian Antimikroba

Bahan-bahan atau obat-obatan yang digunakan untuk memberantas infeksi mikroba pada manusia termasuk diantaranya antibiotika, antiseptika, disinfektansia dan preservatif.

Obat-obat yang digunakan untuk membasmi mikroorganisme yang menyebabkan infeksi pada manusia, hewan ataupun tumbuhan harus bersifat toksisitas selektif artinya obat atau zat tersebut harus bersifat toksik terhadap mikroorganisme penyebab penyakit tetapi relatif tidak toksik terhadap jasad inang atau hospes (Djide, Sartini, 2008).

2. Sifat Antimikroba

a. Bakteriostatik

Zat atau bahan yang dapat menghambat atau menghentikan pertumbuhan mikroorganisme (bakteri). Dalam keadaan seperti ini jumlah mikroorganisme menjadi stasioner, tidak dapat lagi bermultiplikasi dan berkembang biak. Contoh sulfonamida, tetrasiklin, kloramfenikol, dan eritromisin

b. Bakteriosida

Zat atau bahan yang dapat membunuh mikroorganisme (bakteri). Dalam hal ini jumlah mikroorganisme (bakteri) akan berkurang atau bahkan habis, tidak dapat lagi melakukan

multiplikasi atau berkembang biak. Contoh penisilin, sefalosporin, dan neomisin (Djide, Sartini, 2008).

3. Prinsip Kerja Antimikroba

Suatu antimikroba memperlihatkan toksisitas yang selektif, dimana obatnya lebih toksik terhadap mikroorganismenya dibandingkan pada sel hospes. Hal ini dapat terjadi karena pengaruh obat yang selektif terhadap mikroorganisme atau karena obat pada reaksi-reaksi biokimia yang penting dalam sel parasit lebih unggul dari pada pengaruhnya terhadap hospes. Disamping itu struktur sel mikroorganisme berbeda dengan struktur sel manusia (hospes inang) (Djide, Sartini, 2008).

4. Mekanisme Antimikroba

a. Mengganggu metabolisme sel mikroba

Pada umumnya bakteri memerlukan para amino benzoic acid (PABA) untuk mensintesis purin dan pirimidin (precursor DNA dan RNA), bila asam folat tidak ada, sel-sel tidak dapat tumbuh atau membelah (Mycek, 2001).

Antimikroba bekerja memblokir terhadap metabolit spesifik mikroba, seperti sulfonamida. Sulfonamida menghambat pertumbuhan sel dengan menghambat sintesis asam folat oleh bakteri. Sulfonamida secara struktur mirip dengan asam folat, para amino benzoic acid (PABA), dan bekerja secara kompetitif untuk

enzim-enzim yang langsung mempersatukan PABA dan sebagai pteridin menjadi asam dihidraproat (Djide, Sartini, 2008).

b. Penghambatan sintesis dinding sel

Ada antibiotik yang merusak dinding sel mikroba dengan menghambat sintesis enzim atau inaktivasi enzim, sehingga menyebabkan hilangnya viabilitas dan sering menyebabkan sel lisis. Antibiotik ini meliputi penisilin, sefalosforin, sikloserin, vankomisin, ristosetin dan basitrasin. Antibiotika ini menghambat sintesis dinding sel terutama dengan mengganggu sintesis peptidoglikan (Suwandi, 1992).

Dinding sel bakteri menentukan bentuk karakteristik dan berfungsi melindungi bagian dalam sel terhadap perubahan tekanan osmotik dan kondisi lingkungan lainnya. Di dalam sel terdapat sitoplasma dilapisi dengan membran sitoplasma yang merupakan tempat berlangsungnya proses biokimia sel. Adanya mekanisme yang mempengaruhi langkah akhir sintesis dinding sel (bakteri transpeptidase atau ikatan silang) sehingga membran kurang stabil secara otomatis, lisis sel akan terjadi (Suwandi, 1992).

c. Penghambat terhadap fungsi membran sel

Di bawah dinding sel bakteri adalah lapisan membran sel lipoprotein yang dapat disamakan dengan membran sel manusia.

Membrane ini memiliki sifat permeabilitas selektif dan berfungsi mengontrol keluar masuknya substansi dari dan ke dalam sel, serta memelihara tekanan osmotik internal dan ekskresi *waste products*. Selain itu membran sel juga berkaitan dengan replikasi DNA dan sintesis dinding sel. Oleh karena itu substansi yang mengganggu fungsinya akan sangat lethal terhadap sel. Beberapa antibiotika yang dikenal memiliki mekanisme kerja mengganggu membran sel yaitu antibiotik peptida (polimiksin, gramisidin, sirkulin, tirosidin, valinomisin).

Membran sel merupakan lapisan molekul lipoprotein yang dihubungkan dengan ion Mg. sehingga agen *Chelating* yang berkompetisi dengan Mg selama pembentukan membran, dapat meningkatkan permeabilitas sel atau menyebabkan sel lisis. Beberapa antibiotik bersatu dengan membran dan berfungsi sebagai ionophores, yaitu senyawa yang memberi jalan masuknya ion abnormal. Proses ini dapat mengganggu biokimia sel, misalnya gramisidin. Polimiksin dapat merusak membran sel setelah bereaksi dengan fosfat pada fosfolipid membran sel. Sehingga polimiksin lebih aktif terhadap bakteri Gram negatif dari pada Gram positif yang mempunyai jumlah fosfor lebih rendah (Suwandi, 1992).

d. Penghambat terhadap sintesis protein

Hidupnya suatu sel tergantung terpeliharanya molekul-molekul dalam keadaan alamiah. Suatu kondisi atau substansi mengubah keadaan ini yaitu mendenaturasi protein dengan merusak sel tanpa harus diperbaiki kembali. Suhu tinggi atau konsentrasi beberapa zat dapat mengakibatkan koagulasi irreversible komponen-komponen seluler yang vital ini.

Antimikroba mempunyai fungsi ribosom pada mikroorganisme yang menyebabkan sintesis protein terlambat. Dimana dapat berkaitan dengan ribosom 30S yang dapat menyebabkan akumulasi sintesis protein awal yang kompleks, sehingga salah dalam menerjemahkan tanda m-RNA dan menghasilkan polipeptida yang abnormal. Selain itu juga dapat berkaitan dengan ribosom 50S yang dapat mengalami ikatan asam amino baru pada rantai peptida yang memanjang. Contohnya aminoglikosida, kloramfenikol, tetrasiklin, eritromisin dan linkomisin (Ganiswara, 1995).

e. Penghambatan terhadap sintesis asam nukleat

Asam nukleat merupakan bagian yang sangat vital bagi perkembangan sel. Untuk pertumbuhannya, kebanyakan sel tergantung pada sintesis DNA, sedangkan RNA diperlukan untuk transkripsi dan menentukan informasi sintesis protein dan enzim.

Ada beberapa jenis RNA yaitu t-RNA, r-RNA, m-RNA, masing-masing mempunyai peranan pada sintesis protein (Suwandi, 1992).

Begitu pentingnya DNA dan RNA dalam proses kehidupan sel. Hal ini berarti bahwa gangguan apapun yang terjadi pada pembentukan atau pada fungsi zat-zat tersebut dapat mengakibatkan kerusakan total pada sel. Dalam hal ini mempengaruhi metabolisme asam nukleat, seperti berkaitan dengan enzim DNA-dependen RNA-polymerase bakteri, memblokir helix DNA. Contoh quinolon, pyrimethamin, sulfonamide, trimethoprim, dan trimetrexat (Pelezar, Chan, 2008).

E. Metode pemisahan secara kromatografi lapis tipis

Kromatografi adalah suatu teknik pemisahan yang pertamakali dipakai untuk memisahkan zat warna tanaman. Meskipun demikian untuk senyawa-senyawa yang berwarna tak lama dan hamper kebanyakan pemisahan-pemisahan secara kromatografi sekarang diperuntukkan untuk senyawa-senyawa tak berwarna, termasuk gas (Sastroamidjojo, 1985).

Pemisahan secara kromatografi dilakukan dengan memperhatikan secara langsung beberapa sifat fisika dari zat yang terlibat adalah:

- a. Kecenderungan molekul untuk melarut dalam cairan
- b. Kecenderungan molekul untuk melekat pada permukaan serbuk halus
- c. Kecenderungan molekul untuk menguap atau berubah kekeadaan uap.

Manfaat dilakukan kromatografi pada hakekatnya adalah dengan tujuan untuk mengetahui senyawa-senyawa apa yang ada (kualitatif), beberapa kadarnya (kuantitatif) dan bagaimana memperoleh komponen yang murni (Gritter, 1991).

Kromatografi lapis tipis adalah salah satu cara memisahkan suatu komponen berdasarkan adsorpsi dan partisi. Adsorben yang digunakan berupa bubuk halus dari silika gel yang dibuat serba rata diatas lempeng kaca. Komponen yang dipisahkan naik mengikuti pelarutnya sesuai kecepatan elusinya masing-masing terjadi pemisahan. Ukuran partikel adsorben harus halus, agar lapisan adsorben pada lempeng kaca terbentuk rata dan homogen, sehingga rembesan dari cairan pengelusi cepat dan rata, dengan demikian komponen dapat terpisah baik.

Faktor-faktor yang mempengaruhi harga R_f dalam kromatografi lapis tipis :

1. Struktur kimia dari senyawa yang dipisahkan
2. Sifat dari penyerap dan derajat aktivitasnya
3. Tebal dan kerataan dari lapisan penyerap
4. Pelarut dan kemurniannya
5. Derajat kejenuhan dalam bejana pengembangan jumlah cuplikan yang digunakan
6. Jumlah cuplikan yang digunakan
7. Suhu
8. Kesetimbangan

KLT memiliki beberapa kelebihan yaitu pemisahan senyawa yang amat berbeda seperti senyawa organik alam dan senyawa organik sintetik, kompleks anorganik-organik, dan bahkan ion anorganik, dapat dilakukan dalam beberapa

menit dengan alat yang harganya tidak terlalu mahal. Selain itu pelarut dan cuplikan yang digunakan jumlahnya sedikit (Sastroamidjojo, 1985. Gritter 1991).

F. KLT-Bioautografi

Bioautografi berasal dari kata *bio* = makhluk hidup, *autografi* = melakukan aktivitas sendiri. Menurut Betina (1972), bioautografi adalah suatu metode pendektasian untuk menemukan suatu senyawa antimikroba yang belum teridentifikasi dengan cara melokalisir aktivitas antimikroba tersebut pada suatu kromatogram. Metode ini memanfaatkan pengertian kromatografi lapis tipis (KLT). Pada bioautografi ini didasarkan atas efek biologi berupa antibakteri, antiprotozoa, antitumor dan lain-lain dari substansi yang diteliti. Ciri khas dari prosedur bioautografi adalah di dasarkan atas teknik difusi agar, dimana senyawa antimikrobanya dipindahkan dari lapisan KLT ke medium agar yang telah di inokulasikan dengan merata. Dari hasil inkubasi pada suhu dan waktu tertentu akan terlihat zona hambatan di sekeliling dari spot dari KLT yang telah ditempelkan pada media agar. Zona hambatan ditampakkan oleh aktivitas senyawa aktif yang terdapat di dalam bahan yang diperiksa terhadap pertumbuhan mikroorganisme uji.

Bioautografi dapat dipertimbangkan karena paling efisien untuk mendeteksi komponen antimikroba, sebab dapat melokalisir aktivitas meskipun dalam senyawa aktif tersebut terdapat dalam bentuk senyawa kompleks dan dapat pula diisolasi langsung dari komponen yang aktif.

KLT Bioautografi dapat di bagi 3 kelompok yaitu:

a. Bioautografi langsung

Prinsip kerja dari metode ini adalah suspensi mikroorganisme uji peka dalam medium cair disemprotkan pada permukaan kromatografi lapis tipis (KLT) yang telah dihilangkan sisa-sisa eluen yang menempel pada lempeng kromatogram. Setelah itu dilakukan inkubasi pada suhu dan waktu tertentu.

b. Bioautografi kontak

Metode ini didasarkan atas difusi dari senyawa yang telah dipisahkan dengan kromatografi lapis tipis (KLT) atau kromatografi kertas. Lempeng kromatografi tersebut ditempatkan di atas permukaan medium Nutrien Agar yang telah diinokulasikan dengan mikroorganisme yang sensitif terhadap senyawa antimikroba yang dianalisis. Setelah 15–30 menit, lempeng kromatografi tersebut dipindahkan diangkat dari permukaan medium. Senyawa antimikroba yang telah berdifusi dari lempeng kromatogram ke dalam medium agar akan menghambat pertumbuhan bakteri setelah diinkubasi pada waktu dan suhu yang tepat sampai noda yang menghambat pertumbuhan mikroorganisme uji tampak pada permukaan membentuk zona yang jernih.

c. Bioautografi pencelupan

Pada prakteknya metode ini dilakukan sebagai berikut yaitu lempeng kromatografi yang telah dielusi, diletakkan dalam cawan petri, sehingga

permukaanya tertutup oleh medium agar. Setelah medium agar memadat, diinkubasi pada suhu dan waktu yang sesuai (Djide, Sartini, Kadir, 2006).

G. Tinjauan Islam Mengenai Penggunaan Tumbuh-tumbuhan Sebagai Obat

Di dalam Al-Qur'an, Allah SWT menciptakan makhluk hidup termasuk penciptaan mikroorganisme dan makroorganisme. Beberapa ayat Al-Qur'an menjelaskan.

إِنَّ فِي خَلْقِ السَّمَوَاتِ وَالْأَرْضِ وَأَخْتِلَافِ اللَّيْلِ وَالنَّهَارِ وَالْفُلْكِ الَّتِي تَجْرِي فِي الْبَحْرِ بِمَا يَنْفَعُ النَّاسَ وَمَا أَنْزَلَ اللَّهُ مِنَ السَّمَاءِ مِنْ مَّاءٍ فَأَحْيَا بِهِ الْأَرْضَ بَعْدَ مَوْتِهَا وَبَثَّ فِيهَا مِنْ كُلِّ دَابَّةٍ وَتَصْرِيفِ الرِّيْحِ وَالسَّحَابِ الْمُسَخَّرِ بَيْنَ السَّمَاءِ وَالْأَرْضِ لَآيَاتٍ لِّقَوْمٍ يَعْقِلُونَ ﴿١٦٤﴾

Terjemahnya :

“Sesungguhnya dalam penciptaan langit dan bumi, silih bergantinya malam dan siang, bahtera yang berlayar di laut membawa apa yang berguna bagi manusia, dan apa yang Allah turunkan dari langit berupa air, lalu dengan air itu dia hidupan bumi sesudah mati (kering)-nya dan dia sebarkan di bumi itu segala jenis hewan, dan pengisaran angin dan awan yang dikendalikan antara langit dan bumi; sungguh (terdapat) tanda-tanda (keesaan dan kebesaran Allah) bagi kaum yang memikirkan” (Q.S. Syur'araa (26):7).

Segala yang ada di dunia ini adalah ciptaan dan milik Allah swt. Tanpa terkecuali, baik makroorganisme maupun mikroorganisme yang ada di langit, di bumi, yang beterbangan hingga yang ada di bawah tanah semuanya sujud

kepada Tuhan. Sebagaimana Firman Allah swt . dalam surat Al Hajj (Q.S (22): 18).

أَلَمْ تَرَ أَنَّ اللَّهَ يَسْجُدُ لَهُ مَنْ فِي السَّمَوَاتِ وَمَنْ فِي الْأَرْضِ وَالشَّمْسُ وَالْقَمَرُ
وَالنُّجُومُ وَالْجِبَالُ وَالشَّجَرُ وَالدَّوَابُّ وَكَثِيرٌ مِّنَ النَّاسِ ۗ وَكَثِيرٌ حَقَّ عَلَيْهِ الْعَذَابُ
وَمَنْ يُّهِنِ اللَّهُ فَمَا لَهُ مِنْ مُّكْرِمٍ ۗ إِنَّ اللَّهَ يَفْعَلُ مَا يَشَاءُ ﴿١٨﴾

Terjemahnya :

Apakah kamu tiada mengetahui, bahwa kepada Allah bersujud apa yang ada di langit, di bumi, matahari, bulan, bintang, gunung, pohon-pohonan, binatang-binatang yang melata dan sebagian besar dari pada manusia? dan banyak di antara manusia yang telah ditetapkan azab atasnya. dan barang siapa yang dihinakan Allah maka tidak seorangpun yang memuliakannya. Sesungguhnya Allah berbuat apa yang dia kehendaki.

Maksud ayat tersebut “ Sesungguhnya mahluk Allah swt yang ada di langit dan di bumi semuanya sujud kepada-Nya. Relevansi dengan penelitian ini. Kata Al-syajir di dalam ayat tersebut memberikan makna bahwa pohon yang di maksud adalah secara universal, sedangkan parsialnya adalah bagian khusus dari al- syajir tersebut yaitu daun kembang telang (*Clitoria ternatea*)”.

Tumbuhan kembang telang (*Clitoria ternatea*) yang memiliki bunga, biji dan sejenisnya merupakan salah satu jenis tumbuhan yang memberikan beberapa manfaat yang banyak digunakan sebagai obat alami dan keindahannya yang dapat memberikan kenikmatan secara internal. Selain itu Allah juga menjelaskan.

لَهُ مَا فِي السَّمَوَاتِ وَمَا فِي الْأَرْضِ وَمَا بَيْنَهُمَا وَمَا تَحْتَ الثَّرَىٰ ﴿٦﴾

Terjemahnya :

Kepunyaan-Nya-lah semua yang ada di langit, semua yang di bumi, semua yang di antara keduanya dan semua yang di bawah tanah (Q.S. Thaahaa : 6).

Dari ayat tersebut telah dijelaskan bahwa semua yang ada di bawah kolong langit dan yang ada di atas permukaan bumi serta semua unsur yang ada di bawahnya adalah milik Allah swt, yang sengaja diciptakan-Nya agar bisa memberikan manfaat dan kegunaan.

Keaneka ragaman tumbuhan banyak di manfaatkan oleh masyarakat Indonesia sebagai bahan pengobatan, segala sesuatu yang diciptakan Allah swt memiliki fungsi untuk kepentingan manusia. Salah satu fungsinya adalah sebagai bahan obat alami. Untuk mengetahui keistimewaan dari daun kembang telang (*Clitoria ternatea*) harus dilakukan dengan eksperimen sesuai dengan urutan atau cara kerja penelitian eksternal dari uji aktivitas antibakteri ekstrak metanol larut heksan dan tidak larut heksan daun kembang telang (*Clitoria ternatea*) terhadap beberapa bakteri patogen. Hanya saja untuk mengetahui fungsi dari aneka macam tumbuhan yang telah di ciptakan di perlukan ilmu pengetahuan dalam mengambil manfaat tumbuhan tersebut.

Secara analogis hasil uji coba atau eksperimen pada penelitian akan memberikan kesan spiritual, bahwa keistimewaan daun kembang telang (*Clitoria ternatea*) bukan terdapat pada daunnya tersebut, tetapi terdapat kekuatan di dalam daun tersebut sebagai energi pemberian Allah, yang banyak

memberikan manfaat kepada manusia. Allah berfirman dalam *Q.S Al An'aam* (6) : 99.

وَهُوَ الَّذِي أَنْزَلَ مِنَ السَّمَاءِ مَاءً فَأَخْرَجْنَا بِهِ نَبَاتَ كُلِّ شَيْءٍ فَأَخْرَجْنَا
 مِنْهُ خَضِرًا نُخْرِجُ مِنْهُ حَبًّا مُتَرَاكِبًا وَمِنَ النَّخْلِ مِن طَلْعِهَا قِنْوَانٌ دَانِيَةٌ
 وَجَنَّاتٍ مِّنْ أَعْنَابٍ وَالزَّيْتُونَ وَالرُّمَّانَ مُشْتَبِهًا وَغَيْرَ مُتَشَبِهٍ أَنْظُرُوا
 إِلَى ثَمَرِهِ إِذَا أَثْمَرَ وَيَنْعِهِ إِنَّ فِي ذَٰلِكُمْ لَآيَاتٍ لِّقَوْمٍ يُؤْمِنُونَ ﴿٩٩﴾

Terjemahnya :

Dan Dialah yang menurunkan air hujan dari langit lalu kami tumbuhkan dengan air itu segala macam tumbuh-tumbuhan, maka Kami keluarkan dari tumbuh-tumbuhan itu tanaman yang menghijau. Kami keluarkan dari tanaman yang menghijau itu butir yang banyak; dan dari mayang korma mengurai tangkai-tangkai yang menjulai, dan kebun-kebun anggur, dan (kami keluarkan pula) zaitun dan delima yang serupa dan tidak serupa. Perhatikanlah buahnya di waktu pohonnya berbuah, dan (perhatikan pulalah) kematangannya. Sesungguhnya pada yang demikian itu ada tanda-tanda (kekuasaan Allah) bagi orang-orang yang beriman.”

Kata na-bata pada ayat di atas memberikan makna atau mengisyaratkan kepada jenis-jenis tumbuhan yang dapat memberikan manfaat sebagai obat. Secara epistemologis Allah swt memerintahkan kepada manusia untuk merenungkan terhadap pepohonan bagaimana saat tumbuh subur dan saat masak. Keluarnya buah dari perantara kayu dan daun mengandung ayat qudrah (kekuasaan) yang luar biasa. Kemudian dari yang awalnya pahit lagi masam menjadi berwarna cemerlang dan terang dengan rasa yang manis dan lezat.

Secara internal manusia moderen sangat memerlukan bagaimana budaya hidup sehat secara medis. Hal ini karena manusia moderen syarat akan berbagai penyakit dikalangan masyarakat (Ali Al-Ju'aisin, 2001).

Diriwayatkan oleh Abi Hurairah ra bahwa Rasulullah bersabda :

...أَنْزَلَ اللهُ الدَّوَاءَ الَّذِي أَنْزَلَ الدَّاءَ (رواه البخاري)

Artinya :

... Allah yang menurunkan penyakit, dan Dia juga yang menurunkan obatnya. (HR. Bukhari).

Setiap apa yang diciptakan oleh-Nya kemudian diperuntukkan kepada manusia sebagai khalifah di muka bumi ini. Ini bukan berarti bahwa manusia boleh dengan seenaknya atau semaunya menggunakan apa yang telah diciptakan-Nya itu melainkan untuk dimanfaatkan sebaik-baiknya.

Diriwayatkan pula oleh Muslim dari Jabir r.a bahwa Rasulullah bersabda :

...لِكُلِّ دَاءٍ دَوَاءٌ، فَإِذَا أُصِيبَ دَوَاءُ الدَّاءِ بَرَأَ بِإِذْنِ اللهِ تَعَالَى (رواه مسلم)

Artinya :

... Setiap penyakit ada obatnya. Dan jika suatu obat mengenai tepat pada penyakitnya, ia akan sembuh dengan izin Allah Ta'ala. (HR. Muslim).

Jadi setiap penyakit yang diturunkan oleh Allah SWT ada obatnya, dan setiap pengobatan itu harus sesuai dengan penyakitnya. Kesembuhan seseorang dari penyakit yang diderita, memang Allah SWT yang menyembuhkan, akan tetapi Allah SWT menghendaki agar pengobatan itu dipelajari oleh ahlinya agar

sesuai dengan penyakit yang akan diobati sehingga akan mendorong kesembuhannya.

Dari beberapa ayat diatas dapat kita ketahui bersama bahwa Allah SWT telah menciptakan makhluk hidup baik makroorganisme maupun mikroorganisme secara sempurna atau secara mendetail tanpa ada yang tertinggal atau kurang pada diri makhluk hidup tersebut termasuk mikroorganisme. Sehingga kita sebagai makhluk hidup harus bersyukur dengan apa yang telah diberikan Allah SWT.

BAB III

METODE PENELITIAN

A. Alat dan Bahan

1. Alat yang digunakan

Autoklaf (Smic model YX-280 B), seperangkat alat maserasi, cawan petri, cawan porselin, chamber (Camag), gelas erlenmeyer (Iwaki Pyrex), inkubator (Memmert), lampu UV 254 dan 366 nm, magnetik stirrer, neraca O'Hauss, oven (Memmert), ose bulat, penangas air, Sentrifuge, dan timbangan analitik.

2. Bahan yang digunakan

Agar, biakan murni bakteri (*Escherichia coli*, *Bacillus subtilis*, *Pseudomonas aeruginosa*, *Salmonella thypi*, *Staphylococcus aureus*, *Staphylococcus epidermidis*, *Streptococcus mutans*, dan *Vibrio sp*), dietil eter, Dimetil Sulfoksida (DMSO), Metanol, lempeng silika gel, etanol 70%, medium Nutrient Agar (NA), medium Glukosa Nutrient Broth (GNB), sampel ekstrak daun kembang telang (*Clitoria ternatea* L), larutan fisiologis NaCl 0,9%, aquadest, n-heksan, etil asetat, kloroform, besi (III) klorida, Dragendorf, H₂SO₄, vanillin asam sulfat, asam perklorat dan Liebermann-Burchard.

B. Prosedur Kerja

1. Pengambilan sampel

Daun kembang telang (*Clitoria ternatea* L) yang digunakan diperoleh dari Samata, Kabupaten Gowa. Pengambilan sampel dilakukan secara manual dengan cara memetik mulai dari daun kelima dari pucuk. Daun yang diambil adalah daun yang sehat, berwarna hijau dan tidak berjamur.

2. Pengolahan sampel

Daun kembang telang (*Clitoria ternatea* L.) yang telah dipetik dibersihkan dengan cara dicuci dengan air bersih, lalu dipisahkan semua kotoran-kotoran yang melekat. Kemudian dikeringkan dengan cara diangin-anginkan ditempat yang tidak terkena sinar matahari secara langsung. Setelah kering daun diserbukkan dan sampel siap untuk diekstraksi.

3. Ekstraksi sampel

a. Ekstraksi secara maserasi dengan pelarut metanol

Sampel daun kembang telang (*Clitoria ternatea* L.) yang telah diserbukkan, ditimbang sebanyak 250 gram, dimasukkan kedalam wadah maserasi dan ditambahkan metanol dua kali bobotnya 500 ml dibasahi terlebih dahulu dan dibiarkan selama 1 jam hingga serbuk terendam semua, lalu ditutup rapat, dibiarkan selama 24 jam sambil diaduk sekali-kali. Selanjutnya disaring dan dipisahkan ampas dan filtratnya. Ampasnya lalu dimaserasi kembali dengan cairan penyari yang baru. Perlakuan ini dilakukan

3 kali masing-masing dengan interval waktu 1 x 24 jam. Setelah itu ekstrak diuapkan hingga diperoleh ekstrak metanol yang kental.

b. Partisi dengan pelarut n-heksan

Hasil ekstrak metanol kental yang diperoleh ditimbang dan ditambahkan n-heksan, lalu diaduk dengan magnetik stirer. Selanjutnya disentrifuse, dibiarkan beberapa saat hingga terjadi pemisahan lapisan larut n-heksan dan tidak larut n-heksan, dikeluarkan dan ditampung dalam wadah yang berbeda. Ekstrak tidak larut n-heksan ditambahkan n-heksan dilakukan seperti semula hingga pelarut n-heksan bening (tidak menunjukkan bercak pada profil KLT). Ekstrak n-heksan dan ekstrak tidak larut n-heksan yang diperoleh diuapkan dan masing-masing dilakukan skrining aktivitas antibakterinya.

c. Sterilisasi alat

Alat-alat yang dicuci dengan deterjen, wadah mulut lebar dibersihkan dengan cara direndam larutan deterjen panas selama 15-30 menit diikuti dengan pembilasan pertama dengan HCl 0,1% dan terakhir dengan air suling. Alat-alat dikeringkan dengan posisi terbalik di udara terbuka setelah kering dibungkus dengan kertas perkamen. Tabung reaksi dan gelas erlenmeyer terlebih dahulu disumbat dengan kapas bersih. Alat-alat dari kaca disterilkan di oven pada suhu 180⁰C selama 2 jam. Alat-alat suntik dan alat-alat plastik lainnya (tidak tahan pemanasan tinggi) disterilkan dalam

autoklaf pada suhu 121°C selama 15 menit dengan tekanan 2 atm. Jarum ose disterilkan dengan pemanasan langsung hingga memijar.

d. Pembuatan medium

1. Medium Nutrien Agar (NA)

Komposisi :

Ekstrak beef 5,0 gram

Pepton 10,0 gram

Agar 15,0 gram

Air suling hingga 1000 ml

Pembuatan :

Semua bahan dimasukkan ke dalam gelas erlenmeyer dilarutkan dalam air suling hingga 800 ml, dipanaskan sampai larut, lalu dicukupkan sampai 1000 ml aquadest, kemudian disterilkan dalam autoklaf pada suhu 121°C selam 15 menit.

2. Medium Glukosa Nutrien Broth (GNB)

Komposisi :

Ekstrak beef 5,0 gram

Glukosa 10,0 gram

Pepton 10,0 gram

Air suling hingga 1000 ml

Pembuatan :

Semua bahan dimasukkan ke dalam gelas erlenmeyer dilarutkan dalam air suling hingga 800 ml, dipanaskan sampai larut, dicukupkan sampai 1000 ml aquadest, kemudian disterilkan dalam autoklaf pada suhu 121⁰C selama 15 menit (Djide, Sartini, 2008).

e. Penyiapan bakteri uji

Bakteri uji yang digunakan dalam penelitian ini meliputi *Escherichia coli*, *Bacillus subtilis*, *Pseudomonas auruginosa*, *Salmonella tyhposa*, *Staphylococcus aureus*, *Staphylococcus mutans*, *Staphylococcus epidermidis* dan *Vibrio sp.* Bakteri diremajakan dalam medium Nutrien Agar (NA) miring dan diinkubasi selama 1 x 24 jam pada suhu 37⁰C.

f. Pembuatan Suspensi Bakteri

Kultur bakteri yang berumur 1 x 24 jam yang telah diremajakan dalam medium NA miring disuspensikan dengan NaCl fisiologis (NaCl 0,9%) kemudian diukur kekeruhannya 25% T pada spektrofotometer UV-Vis pada panjang gelombang 580 nm (Harmita, 2005).

g. Skrining Aktivitas Antibakteri

Pada tahap skrining aktivitas, sebanyak 10 mg ekstrak metanol, ekstrak larut n-heksan dan ekstrak tidak larut n-heksan dilarutkan dalam 0,2 ml DMSO dengan menggunakan mikropipet, kemudian dicampurkan dengan 9,8 ml media NA yang telah dicairkan dengan konsentrasi 1

mg/ml hingga volume akhir 10 ml, campuran dituangkan ke dalam cawan petri dan digoyang- goyangkan agar rata dan dibiarkan memadat. Biakan mikrobiologi uji yang telah diencerkan diratakan dengan menggunakan metode *surface plate*, kemudian cawan petri diinkubasi pada suhu 37⁰C selama 1 x 24 jam.

h. Pengujian secara KLT-Bioautografi

Metode ini didasarkan atas difusi dari senyawa yang telah dipisahkan dengan kromatografi lapis tipis (KLT). Lempeng kromatografi tersebut ditempatkan di atas permukaan medium Nutrien Agar yang telah diinokulasi dengan mikroorganisme uji yang dihambat pertumbuhannya pada uji skrining. Setelah 15-30 menit, lempeng kromatografi tersebut dipindahkan dan diangkat dari permukaan medium. Senyawa antimikroba yang telah berdifusi dari lempeng kromatogram ke dalam media agar akan menghambat pertumbuhan bakteri setelah diinkubasi pada waktu dan suhu yang tepat sampai pada noda yang menghambat pertumbuhan mikroba uji tampak pada permukaan membentuk zone jernih (Djide, Sartini & Kadir, 2006).

4. Identifikasi bercak aktif dengan beberapa penampakan bercak

Identifikasi bercak aktif kemudian disemprotkan dengan menggunakan beberapa pereaksi berikut :

1. Alkaloid

Pereaksi yang digunakan Dragendorf, akan dihasilkan warna jingga dengan latar belakang kuning untuk senyawa golongan alkaloida.

2. Steroid

Pereaksi yang digunakan Liebermann-Burchard, Vanillin asam sulfat dan asam perklorat. Terlebih dahulu dipanaskan, kemudian diamati di lampu UV. Munculnya noda berflourosensi coklat atau biru menunjukkan adanya triterpen, sedangkan munculnya warna hijau kebiruan menunjukkan adanya steroid.

3. Fenol

Pereaksi yang digunakan besi (III) klorida akan dihasilkan warna biru atau hijau untuk senyawa golongan fenol.

4. Penampak bercak H_2SO_4

Dipanaskan pada suhu $105^{\circ}C$ selama 5 menit dan diamati. Kebanyakan senyawa organik memberikan warna kuning, coklat, hitam (Sutrisno, 1993).

BAB IV

HASIL DAN PEMBAHASAN

A. Hasil Penelitian

1. Hasil ekstrak daun kembang telang (*Clitoria ternatea* L.)

Setelah dilakukan ekstraksi dan partisi dengan pelarut metanol dan n-heksan, maka diperoleh hasil ekstrak seperti pada tabel 1.

Tabel. 1 Hasil ekstraksi dan partisi sampel daun kembang telang (*Clitoria ternatea* L.)

No	Jenis Ekstrak	Bobot (gram)
1.	Ekstrak metanol	17,177
2.	Ekstrak Larut n-heksan	5,762
3.	Ekstrak Tidak Larut n-heksan	8,122

2. Pengujian Skrining Antibakteri

Pengujian skrining aktivitas antibakteri daun kembang telang (*Clitoria ternatea* L.) Data selengkapnya dapat dilihat pada tabel 2, gambar 2 dan 3

Tabel. 2 Hasil pengujian skrining Aktivitas Antibakteri daun kembang telang (*Clitoria ternatea* L.)

No	Sampel	Bakteri Uji							
		EC	BS	PA	Vsp	SA	SE	SM	ST
1.	Ekstrak metanol	+	+	-	-	-	-	-	+
2.	Ekstrak larut n-heksan	+	+	+	+	+	+	-	-
3.	Ekstrak tidak larut n-heksan	+	+	-	-	-	-	-	-

Keterangan :

EC	: <i>Escherichia coli</i>	SA	: <i>Staphylococcus aureus</i>
BS	: <i>Bacillus subtilis</i>	SE	: <i>Staphylococcus epidermidis</i>
PA	: <i>Pseudomonas aeruginosa</i>	SM	: <i>Stereptococcus mutans</i>
Vsp	: <i>Vibrio sp</i>	ST	: <i>Salmonella thypi</i>

- + : Menghambat pertumbuhan mikroba
 - : Tidak menghambat pertumbuhan mikroba

3. Uji KLT- Bioautografi

Hasil pengujian ekstrak metanol larut heksan daun kembang telang (*Clitoria ternatea* L.) secara KLT Bioautografi dapat di lihat pada tabel 3, gambar 4.

Tabel 3. Hasil Pengujian KLT-Bioautografi ekstrak metanol larut heksan daun kembang telang (*Clitoria ternatea* L.) Terhadap bakteri uji dengan cairan pengelusi n-heksan : etil asetat (5:1).

No	Bakteri uji yang dihambat	Nilai Rf	Warna dengan Penampak Bercak		
			UV 254	UV 366	H ₂ SO ₄ 10%
1.	<i>Escherichia coli</i>	0,76	Hijau	Ungu	Kuning
2.	<i>Pseudomonas aeruginosa</i>	0,80	Hijau	Ungu	Kuning

4. Identifikasi Komponen Kimia Aktif

Identifikasi komponen kimia dengan menggunakan pereaksi penampak noda pada kromatogram dapat dilihat pada tabel 4, gambar 5,6,7 dan 8.

Tabel 4. Hasil Profil Kromatogram identifikasi komponen kimia aktif ekstrak metanol larut heksan daun kembang telang (*Clitoria ternatea* L.) dengan cairan pengelusi n-heksan : etil asetat (5:1)

No	Nilai Rf	Penampak Bercak					
		Dragendorf	As. Per klorat	Vanilin sulfat	FeCl ₃	H ₂ SO ₄ 10%	LB
1.	0,76	-	+	-	-	+	+
2.	0,80	-	+	-	-	+	+

Keterangan :

+ : Positif terkandung senyawa

- : Tidak terkandung senyawa

B. Pembahasan

Daun kembang telang (*Clitoria ternatea* L.) banyak digunakan untuk pengobatan tradisional sebagai pencahar, diuretik, anthelmintik dan antimaag. Secara empiris banyak dimanfaatkan untuk obat abses, bisul sedangkan menurut literatur digunakan sebagai obat untuk mengatasi penyakit radang mata merah, busung perut, sakit telinga, menghilangkan dahak, demam dan iritasi kandung kemih beserta saluran kencing. Adanya aktivitas sebagai obat borok, dan menghilangkan dahak yang diakibatkan oleh bakteri maka dilakukanlah penelitian untuk membuktikan kebenaran khasiat sebagai antibakteri alamiah dengan metode KLT-Bioautografi agar penggunaanya dalam masyarakat dapat dipertanggung jawabkan.

Sampel yang digunakan berupa daun dan waktu pengambilan sampel adalah sekitar pukul 10.00 pagi karena saat itulah terjadi fotosintesis maksimum. Sebelum dilakukan penyarian, sampel terlebih dahulu diangin-anginkan hingga kadar air berkurang dengan tujuan menghentikan proses enzimatik yang dapat merusak zat aktif, selain itu untuk mencegah pertumbuhan mikroorganisme pada simplisia. Sampel yang telah kering lalu di ekstraksi dengan metode maserasi yang merupakan metode dingin (proses ekstraksi tanpa pemanasan), metode ini cocok untuk bahan yang tidak keras seperti daun yang memiliki tekstur yang lunak dan tidak perlu pemanasan yang mungkin dapat merusak senyawa kimia yang terdapat dalam sampel.

Cairan penyari yang digunakan adalah metanol karena bersifat semi polar yang dapat menyari senyawa kimia polar maupun non polar. Selain itu metanol juga sulit ditumbuhi oleh jamur dan bakteri, mudah diuapkan serta harganya lebih ekonomis (Harborne, 1987).

Setelah diperoleh ekstrak metanol kental kemudian dilanjutkan dengan partisi cair padat menggunakan pelarut n-heksan. Senyawa yang non polar diharapkan larut dalam n-heksan sedangkan yang polar tidak larut n-heksan. Partisi dilakukan agar memudahkan dalam penelusuran senyawa aktif tertentu.

Ekstrak metanol, larut heksan dan tidak larut heksan yang diperoleh selanjutnya diskriming aktivitas antibakterinya dengan metode difusi agar. Pengujian dilakukan terhadap bakteri *Escherichia coli*, *Bacillus subtilis*, *Pseudomonas aeruginosa*, *Salmonella thypi*, *Staphylococcus aureus*, *Staphylococcus epidermidis*, *Streptococcus mutans*, dan *Vibrio sp.* Adapun pemilihan mikroba uji tersebut karena sifat-sifatnya yang patogenik. *Staphylococcus aureus* bersifat patogenik penyebab infeksi kulit, borok dan keracunan makanan sedangkan *Streptococcus mutans* dapat menyebabkan karies pada gigi. *Escherichia coli* dan *Salmonella thypi* bersifat patogenik penyebab utama diare kronik, tifoid dan infeksi saluran kemih. *Bacillus subtilis* bersifat patogenik penyebab bisul dan keracunan pada makanan. *Pseudomonas aeruginosa* yang bersifat invasif dan toksigenik

penyebab infeksi kulit dan mata. *Vibrio sp* merupakan bakteri penghasil enterotoksin penyebab penyakit kolera. *Staphylococcus epidermidis* dapat menyebabkan infeksi pada kulit, gatal dan jerawat (Brooks, 1996).

Medium yang digunakan adalah medium Nutrien Agar (NA) digunakan untuk menumbuhkan biakan bakteri. Sedangkan Glukosa Nutrien Broth (GNB) merupakan medium untuk stok bakteri.

Uji skrining aktivitas antibakteri menunjukkan ekstrak metanol larut heksan memiliki hambatan pertumbuhan mikroba yang aktif terhadap bakteri *Staphylococcus aureus*, *Staphylococcus epidermidis*, *Escherichia coli*, *Bacillus subtilis*, *Pseudomonas aeruginosa*, dan *Vibrio sp*. Sedangkan untuk ekstrak metanol tidak larut heksan, mikroba yang aktif terhadap bakteri hanya *Escherichia coli* dan *Bacillus subtilis*. Hasil pengujian diperoleh ekstrak metanol larut heksan memberikan aktivitas penghambatan yang lebih tinggi terhadap pertumbuhan bakteri di banding ekstrak metanol tidak larut heksan. Hal ini berarti senyawa yang memberikan aktivitas bersifat non polar.

Tahap selanjutnya dilakukan pengujian secara KLT-Bioautografi, terhadap ekstrak metanol larut heksan karena dari hasil skrining, ekstrak metanol larut heksan yang menunjukkan aktivitas antibakteri yang lebih banyak di banding ekstrak metanol tidak lurut heksan. Pengujian secara KLT-Bioautografi dilakukan terhadap senyawa hasil pemisahan ekstrak metanol larut heksan secara kromatografi lapis tipis menggunakan campuran eluen

n-heksan : etil asetat (5:1). Hasil KLT-Bioautografi dapat dilihat pada UV 254 nm, UV 366 nm dan H_2SO_4 10%. Senyawa antibakteri yang telah berdifusi dari lempeng kromatogram ke dalam media agar akan menghambat pertumbuhan bakteri setelah diinkubasi selama 1 x 24 jam dalam inkubator pada suhu yang tepat, sampai noda yang menghambat pertumbuhan mikroorganisme uji tampak pada permukaan dengan membentuk zone bening. Terbentuknya zone bening pada permukaan medium disebabkan adanya senyawa antimikroba yang terdapat dalam ekstrak metanol yang dapat menghambat pertumbuhan bakteri uji, sehingga perlu dilakukan identifikasi komponen kimia pada ekstrak aktif tersebut.

Dari identifikasi komponen kimia, bercak aktif terdapat pada nilai Rf 0,76 dan 0,80 dengan menggunakan pereaksi dragendorf, Liebermann-Burchard, asam perklorat, aluminium klorida, dan H_2SO_4 . Hasilnya dari pereaksi yang digunakan, diduga positif terhadap penampakan bercak golongan steroid.

BAB V

PENUTUP

A. Kesimpulan

Berdasarkan penelitian yang telah dilakukan terhadap ekstrak metanol larut heksan daun kembang telang (*Clitoria ternatea* L.) maka dapat disimpulkan bahwa :

1. Ekstrak metanol larut n-heksan memberikan aktivitas terhadap bakteri *Escherichia coli* dan *Pseudomonas aeruginosa*.
2. Senyawa aktif yang memiliki aktivitas antibakteri pada ekstrak metanol larut n-heksan diduga merupakan senyawa golongan steroid.
3. Tumbuhan daun kembang telang (*Clitoria ternatea*) memiliki manfaat yang baik sebagai obat tradisional, salah satu bagian tumbuhan tersebut adalah daunnya. Hal ini sesuai dengan anjuran Islam untuk melakukan pengobatan.

B. Implikasi Penelitian

Perlu dilakukan penelitian lebih lanjut untuk menambah data ilmiah dari tanaman kembang telang (*Clitoria ternatea* L.) yaitu penelitian mengenai isolasi komponen kimia dan elusidasi struktur senyawa yang memberikan aktivitas antibakteri.

DAFTAR PUSTAKA

- Anonim. *Materi medika Indonesia Jilid V*. Departemen kesehatan Republik Indonesia : Jakarta. 1989.
- www.ijter.com. *Riset Jurnal Internasional penelitian Farmakologi dan Toksikologi*, volume 1, halaman 1. 19 September 2009.
- Backer. *Flora of Java Vol 1&3*. Groningen: Netherland Of Authentic, 1963.
- Brooks G.F., Butel J. *Mikrobiologi Kedokteran*, Cetakan Ke-1, Edisi 20, Terjemahan oleh Edy Nugroho dan RF Maulany. Jakarta: Penerbit buku Kedokteran EGC, 1996.
- Djide. M. N, Sartini, Kadir. S.H, *Analisis Mikrobiologi Farmasi*. Makassar : Laboratorium Mikrobiologi Farmasi Fakultas Matematika dan Ilmu Pengetahuan Alam, Universitas Hasanuddin, 2006.
- ., *Dasar-Dasar Mikrobiologi Farmasi*. Makassar: Lembaga Penerbit Unhas. 2008.
- ., *Penuntun Praktikum*, Makassar: Laboratorium Mikrobiologi Farmasi Fakultas Matematika dan Ilmu Pengetahuan Alam, Universitas Hasanuddin, 2008.
- Djuanda. A., dkk., *Ilmu Penyakit Kulit dan Kelamin, Edisi ketiga*. Jakarta: Fakultas Kedokteran Universitas Indonesia, 1999.
- Direktorat Jenderal Pengawasan Obat dan Makanan, *Prosedur Operasional Baru Pengujian Mikrobiologi*, WHO Collaborating Center for Quality Assurance of Essential Drugs, Departemen Kesehatan Republik Indonesia, 1989.
- Dwidjoseputro, D, *Dasar-Dasar Mikrobiologi*, Malang: Djambatan, 1980.
- Ganiswara, Sulista G, *Farmakologi dan Terapi*. Edisi 4, Bagian Farmakologi Fakultas Kedokteran, Jakarta: Universitas Indonesia, 1995.
- Garrity.G. M., Bell. J.A. and Lilburn. T.G, *Taxonomic Outline of The Prokaryotes Bergey's Manual of Systematic Bacteriology*, 2th Edition, United States of America, Springer, New York Heidelberg. 2004.

- Gritter, R.J, Schwerting, A.E, *Pengantar Kromatografi*, Edisi kedua, Terjemahan Kosasih Panwawita, Bandung: Penerbit ITB, 1991.
- Harborne, J.B, *Metode Fitokimia* , Terbitan kedua, Bandung: Penerbit ITB, 1987.
- Harmita,. *Buku Ajar Analisis Hayati*. Edisi Kedua. Jakarta: Ari Cipta, 2005.
- Heyne.K. *Tumbuhan Berguna Indonesia III*, Jakarta: Badan Litbang Kehutanan, 1987.
- Irianto, koes. *Mikrobiologi Menguak Dunia Mikroorganisme*, Jilid 1. Bandung: Yrama Widya,2006.
- Jawetz, Melnick, & Adelberg's, *Mikrobiologi Kedokteran*, Edisi 22, Surabaya: Diterjemahkan oleh Bagian Mikrobiologi Fakultas Kedokteran Universitas Airlangga, Penerbit Salemba Medika, 2001.
- Mycek. M.J. *Farmakologi Ulasan Bergambar*, Cetakan 1, Terjemahan Azwar Agoes, Jakarta: Widya Medika. 2001.
- Pelezar. Michael J. and Chan. E.C.S, *Dasar-Dasar Mikrobiologi*, Terjemahan oleh Hadioetomo, Ratna sari dkk, Jakarta: Universitas Indonesia. 2008.
- Al Qur'an dan terjemahan. Jakarta: Mitra Pustaka. 2007.
- Sastroamidjojo , H, *Kromatografi*, Yogyakarta: Liberty. 1985
- Sutrisno,R.B., *Pereaksi KLT (Kromatografi Lapis Tipis)*, Jakarta: Fakultas Farmasi Universitas Pancasila, 1993.
- Steenis Van.C.G.G.J. dkk. *Flora*, Cetakan Kesebelas, Jakarta: Pradnya Paramita. 2006.
- Syahracham, Agus, dkk, *Mikrobiologi Kedokteran*, Edisi Revisi, Jakarta: Binampa Aksara. 1994.
- Tjitrosoepomo, G. *Taksonami Tumbuhan Obat-Obatan*. Yogyakarta: Gadjahmada University Press. 1994.
- Wasito, H., Sani, E,G., Yani, L., *Uji Aktivitas Antibacteri Madu Terhadap Bakteri Staphylococcus aureus*. Proseeding Kongres Ilmiah ISFI XVI, 2008.

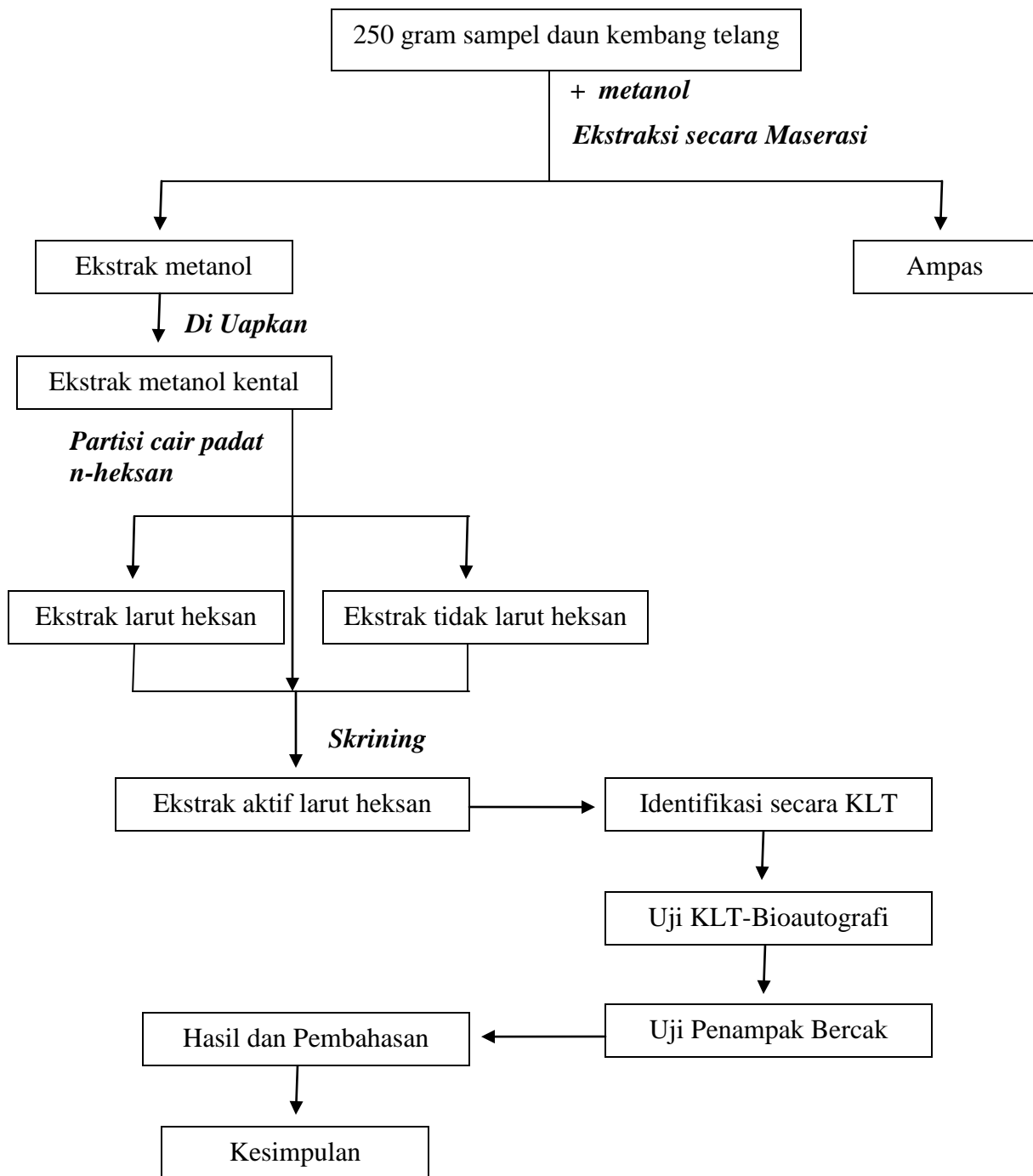

Lampiran 1 : Skema kerja uji aktivitas antibakteri ekstrak metanol larut heksan dan tidak larut heksan daun kembang telang (*Clitoria terntea* L.) terhadap beberapa bakteri patogen.

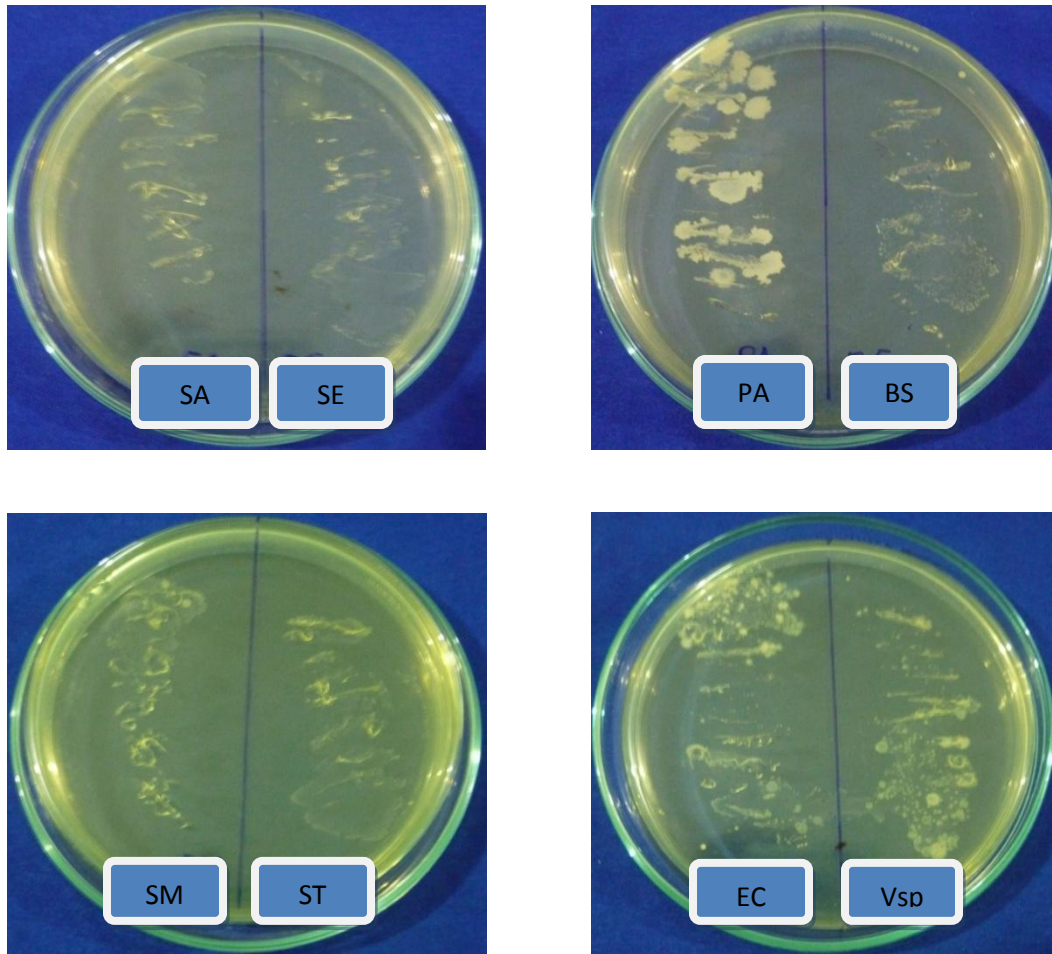

Gambar. 2 : Foto hasil pengujian skrining ekstrak metanol larut heksan daun kembang telang (*Clitoria ternatea* L.)

Keterangan :

SA : *Staphylococcus aureus*

SE : *Streptococcus epidermidis*

SM : *Streptococcus mutans*

ST : *Salmonella thypi*

BC : *Bacillus subtilis*

EC : *Escherichia coli*

PA : *Pseudomonas aeruginosa*

Vsp : *Vibrio sp*

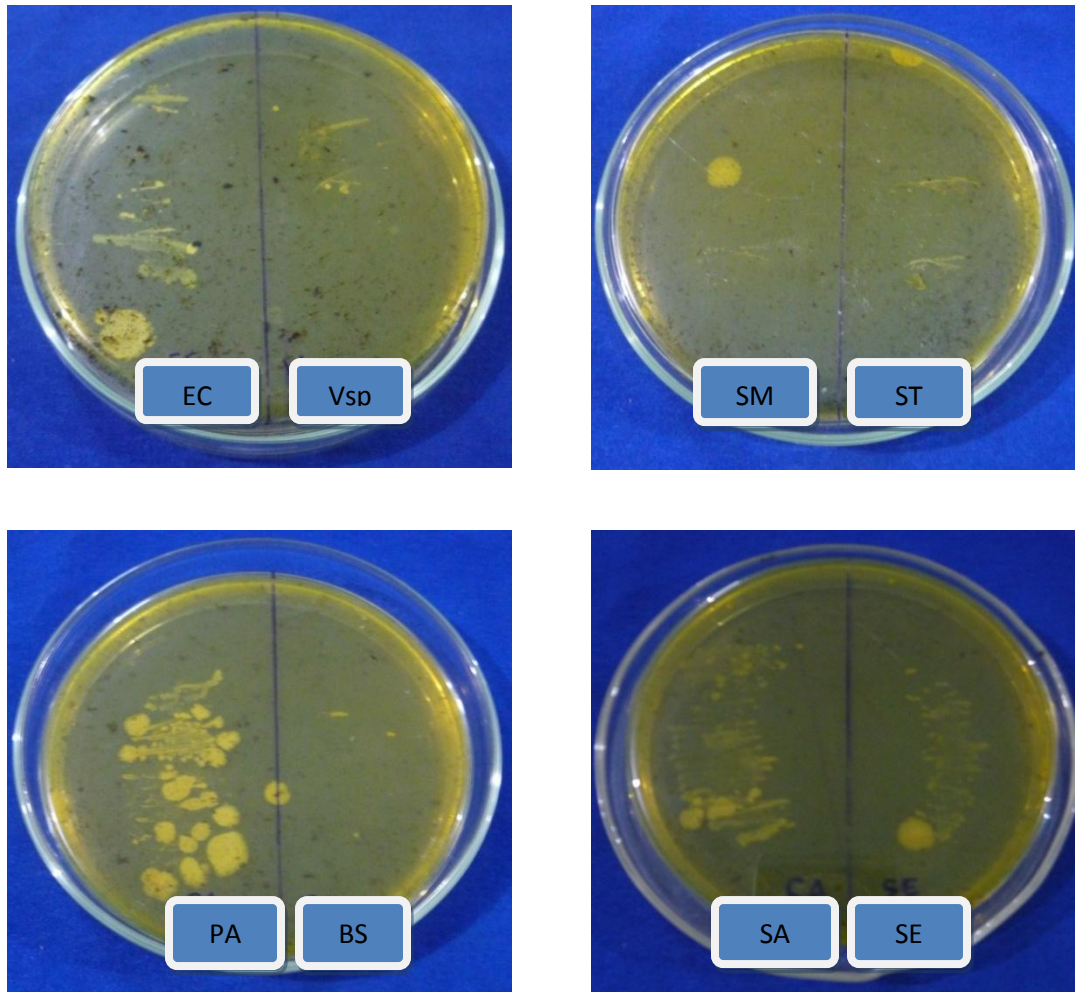

Gambar. 3 : Foto hasil pengujian skrining ekstrak metanol tidak larut heksan daun kembang telang (*Clitoria ternatea* L.)

Keterangan :

SA : *Staphylococcus aureus*

SE : *Streptococcus epidermidis*

SM : *Streptococcus mutans*

ST : *Salmonella thypi*

BC : *Bacillus subtilis*

EC : *Escherichia coli*

PA : *Pseudomonas aeruginosa*

Vsp : *Vibrio sp*

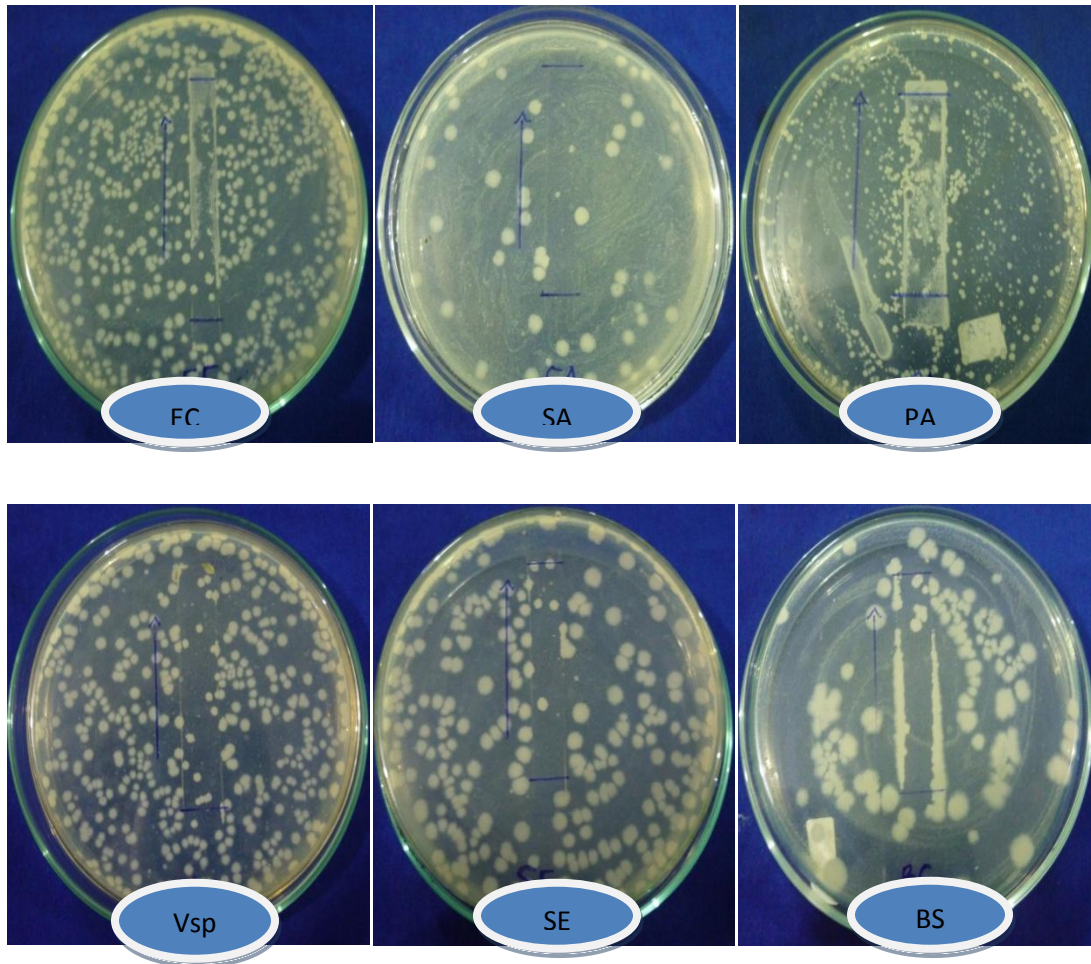

Gambar. 4 : Foto hasil pengujian KLT-Bioautografi ekstrak metanol larut heksan daun kembang telang (*Clitoria ternatea* L.)

Keterangan :

EC	: <i>Escherichia coli</i>	Vsp	: <i>Vibrio sp</i>
SA	: <i>Staphylococcus aureus</i>	SE	: <i>Streptococcus epidermidis</i>
PA	: <i>Pseudomonas aeruginosa</i>	BC	: <i>Bacillus subtilis</i>

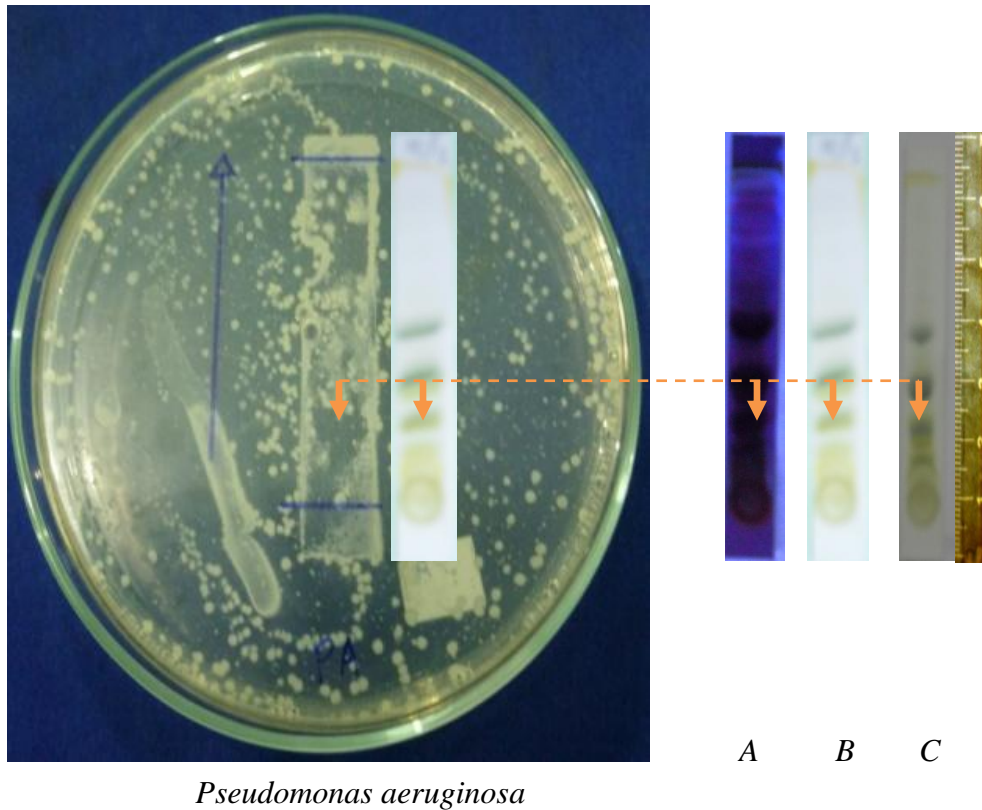

Gambar. 5 : Foto hasil pengujian KLT-Bioautografi ekstrak metanol larut heksan daun kembang telang (*Clitoria ternatea* L.) terhadap bakteri uji *pseudomonas aeruginosa* dengan cairan pengelusi n-heksan : etil asetat (5:1).

Keterangan :

A : Penampak bercak lampu UV 366 nm

B : Penampak bercak lampu UV 254 nm

C : Penampak bercak H₂SO₄ 10%

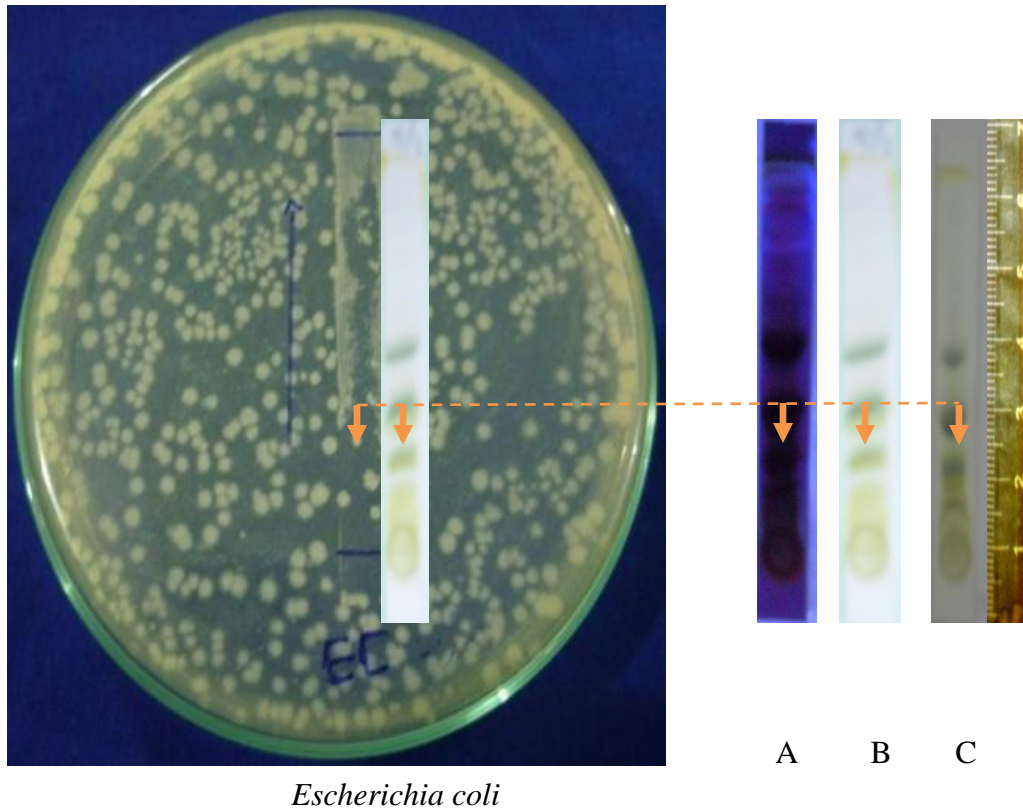

Gambar. 6 : Foto hasil pengujian KLT-Bioautografi ekstrak metanol larut heksan daun kembang telang (*Clitoria ternatea* L.) terhadap bakteri uji *Escherichia coli* dengan cairan pengelusi n-heksan : etil asetat (5:1).

Keterangan :

A : Penampak bercak lampu UV 366 nm

B : Penampak bercak lampu UV 254 nm

C : Penampak bercak H₂SO₄ 10%

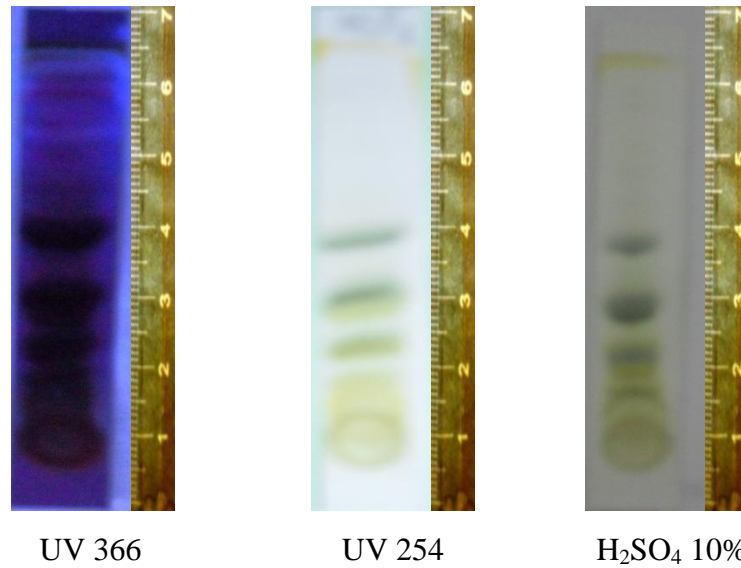

Gambar. 7 : Foto profil kromatogram ekstrak metanol larut heksan daun kembang telang (*Clitoria ternatea* L.) Dengan cairan pengelusi n-heksan : etil asetat (5:1).

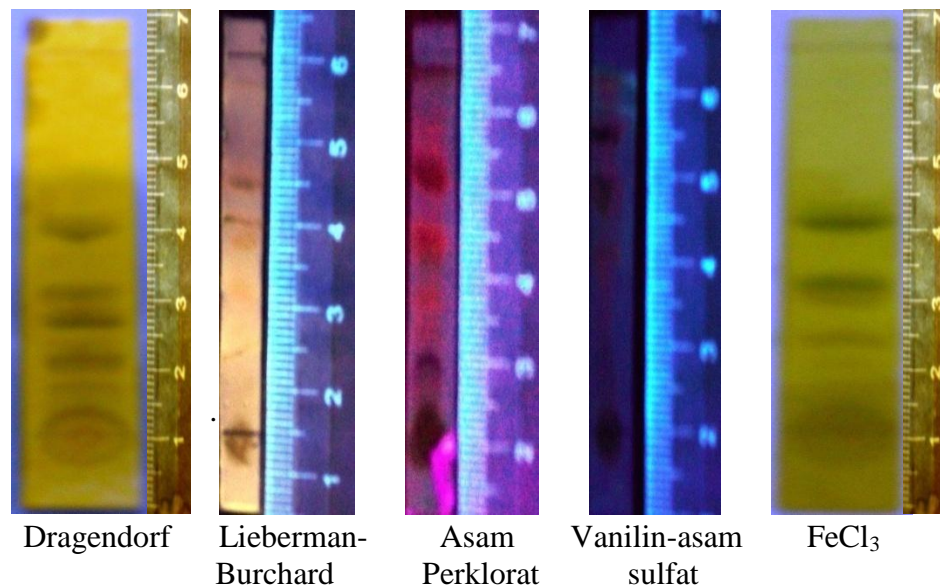

Gambar. 8 : Foto profil kromatogram identifikasi komponen kimia ekstrak metanol larut heksan daun kembang telang (*Clitoria ternatea* L.) Dengan cairan pengelusi n-heksan : etil asetat (5:1).

Keterangan :

Ukuran lempeng : 7 cm



Keterangan :

A : Tangkai Bunga
B : Kelopak Bunga
C : Mahkota Bunga

D : Tangkai Daun
E : Daun

Gambar. 9 : Foto tumbuhan daun Kembang Telang (*Clitoria ternatea* L.)

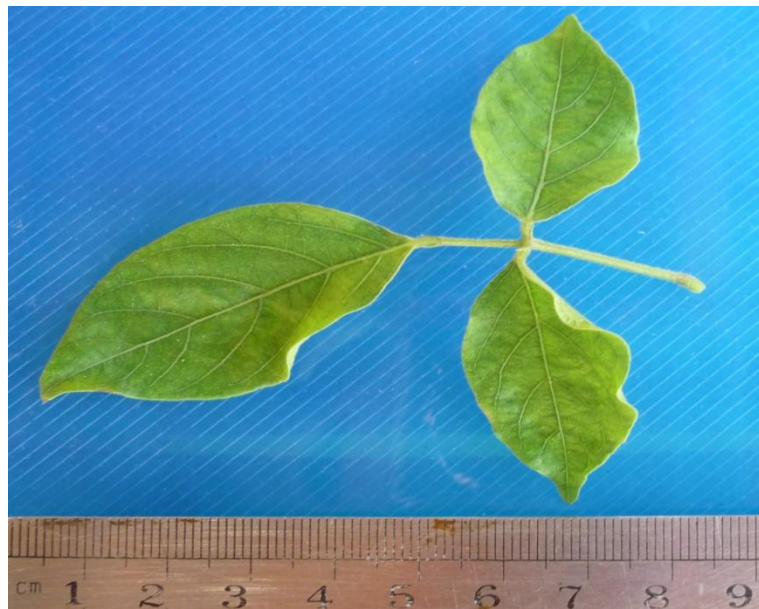

A



B

Gambar. 10 : A. Foto daun kembang telang (*Clitoria ternatea*) tampak dari atas
B. Foto daun kembang telang (*Clitoria ternatea*) tampak dari bawah

Daftar Riwayat Penulis



Riswadi, S.Farm. Lahir di Balikpapan Kalimantan timur pada Tgl 16 September 1987. Dari pasangan suami-isteri Juara, A.Md, Pd. dan Hj Mastan. Anak pertama dari Empat bersaudara ini telah menyelesaikan pendidikan tingkat dasar SD Negeri 006 Balikpapan (1994-2000). SMP Negeri 4 Balikpapan (2000-2003) dan SMA Negeri 3 Balikpapan (2003-2006) kemudian pada tahun yang sama melanjutkan pendidikan perguruan tinggi di Universitas Islam Negeri Alauddin Makassar pada Fakultas Ilmu Kesehatan Jurusan Farmasi. Hingga pada Agustus 2010 meraih gelar sarjana Farmasi. Selama duduk di bangku kuliah penulis juga aktif pada beberapa kegiatan eksternal maupun internal kampus, diantaranya sebagai Anggota Himpunan Mahasiswa Jurusan (HMJ) Farmasi periode 2008 dan anggota UKM Lima Wasilah yang bergerak pada divisi penyiaran kampus.