

**PENGARUH PEMBIAYAAN *MUDHARABAH* DAN *MUSYARAKAH*
TERHADAP PROFITABILITAS PADA PT. BANK BNI SYARIAH
MAKASSAR**



SKRIPSI

Diajukan untuk Memenuhi Salah Satu Syarat Meraih Gelar Sarjana Ekonomi
(SE) Jurusan Manajemen pada Fakultas Ekonomi Dan Bisnis Islam
Universitas Islam Negeri Alauddin Makassar

Oleh

HASRIADI

NIM. 10600109023

**FAKULTAS EKONOMI DAN BISNIS ISLAM
UNIVERSITAS ISLAM NEGERI ALAUDDIN
MAKASSAR
2013**

PERNYATAAN KEASLIAN SKRIPSI

Dengan penuh kesadaran, penyusun yang bertanda tangan di bawah ini menyatakan bahwa skripsi ini benar adalah hasil karya penyusun sendiri. Jika dikemudian hari terbukti bahwa merupakan duplikat, tiruan, plagiat atau dibuat oleh orang lain, sebagian atau seluruhnya, maka skripsi dan gelar yang diperoleh karenanya batal demi hukum.

Makassar, 25 Agustus 2013

Penyusun

Hasriadi

NIM : 10600109023

KATA PENGANTAR

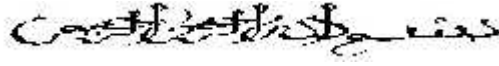

Assalamu'alaikum wr.wb

Maha Suci Allah yang telah mentakdirkan kita hidup di dunia, segala puji bagiNya yang telah mengizinkan kita untuk menghirup segarnya kehidupan bumi. Alhamdulillah, penulis panjatkan puji syukur kehadiran Allah SWT yang telah melimpahkan rahmat dan petunjuk kepada penulis, sehingga penulis dapat menyelesaikan skripsi ini yang berjudul **“PENGARUH PEMBIAYAAN MUDHARABAH DAN MUSYARAKAH TERHADAP PROFITABILITAS PADA PT. BANK BNI SYARIAH MAKASSAR”**. Shalawat dan salam semoga tercurahkan kepada junjungan kita Nabi besar Muhammad SAW, keluarga, sahabat, pengikutnya serta pertolongan beliau hingga keakhir zaman.

Penulisan skripsi ini bertujuan untuk melengkapi salah satu syarat dalam memperoleh gelar sarjana pada Jurusan Manajemen UIN ALAUDDIN MAKASSAR Program Studi Manajemen Keuangan. Dalam penyusunan skripsi ini penulis tak luput dari berbagai kesulitan, untuk itu penulis menyadari bahwa dalam penulisan dan penyajian skripsi ini masih jauh dari sempurna, keadaan ini semata-mata karena keterbatasan kemampuan yang ada pada diri penulis, sehingga penulis mengharapkan saran dan kritik yang sifatnya membangun demi kemajuan bersama.

Dalam mewujudkan skripsi ini, penulis banyak memperoleh bantuan dan dorongan moril maupun bimbingan dari berbagai pihak, baik secara langsung

maupun tidak langsung. Maka sudah sepantasnyalah apabila pada kesempatan ini penulis mengucapkan rasa terima kasih yang tulus kepada :

1. Allah SWT atas rahmat dan hidayah-Nya.
2. Bapak Prof. Dr. H. Ambo Asse, M.Ag, selaku Dekan Fakultas Ekonomi dan Bisnis Islam Universitas Islam Negeri (UIN) Alauddin Makassar.
3. Bapak Drs. Syaharuddin, M.Si, selaku Ketua Jurusan Manajemen. Serta Bapak Dr. Awaluddin, S.E., M.Si, selaku Sekretaris Jurusan Manajemen Universitas Islam Negeri (UIN) Alauddin Makassar.
4. Ibu Dr. Hj. Nurnaningsih, M.A dan Bapak Dr. H. Muslimin Kara, S.Ag., M.Ag, sebagai dosen pembimbing yang telah memberikan pengarahan, bimbingan, dan saran yang sangat berguna dalam proses penyelesaian skripsi ini.
5. Segenap dosen dan staf Fakultas Ekonomi dan Bisnis Islam dan Fakultas Syari'ah dan Hukum Universitas Islam Negeri (UIN) Alauddin Makassar yang telah memberikan bekal dan ilmu pengetahuan yang bermanfaat.
6. Kedua orang tuaku, Ayahanda dan Ibunda yang tak pernah jenuh memberikan kasih sayang, do'a, dan dukungannya. Juga kepada saudara-saudaraku yang selalu membantu dimana dan kapanpun juga.
7. Segenap Keluargaku, kalian adalah sumber motivasi dan solusi dari segala kesah menjalani hidup hingga penulis bisa sampai pada tahap sekarang ini.
8. Sodara-sodariku "ME 09", tempat dimana aku tertawa, ditertawai, menertawakan, susah, disusahkan, menyusahkan, bertengkar, ditengkari, berutang, diutang, bahagia, sedih dan masih banyak lagi.

9. Keluarga besar himpunan manajemen seluruh angkatan, kakanda-kakanda dan adinda-adinda yang tak henti-hentinya melahirkan sebuah kreatifitas.
10. Teman-teman KKN- 48, khususnya Desa Pacellekang Kec. Pattallassang. Kab. Gowa.
11. Segenap mahasiswa UIN Alauddin Makassar yang turut andil dalam prosesku belajar mengenali dan dikenali sebagai makhluk sosial.
12. Semua pihak yang tidak bisa disebutkan satu persatu yang telah dengan ikhlas menyayangi dan membantu dalam hari-hariku.

Akhirnya, penulis berharap semoga amal baik yang telah mereka lakukan mendapatkan ridho dan balasan dari Allah SWT. Amin. Semoga Allah menjadikan skripsi ini sebagai pendorong bagi dunia pendidikan dan ilmu pengetahuan, serta selalu memberikan taufik dan hidayah-Nya kepada kita semua. Amin.

Wassalamu'alaikum wr.wb

Makassar, Agustus 2013

Hasriadi

DAFTAR ISI

HALAMAN JUDUL	i
PERSETUJUAN PEMBIMBING	ii
KATA PENGANTAR	iii
DAFTAR ISI	vi
DAFTAR TABEL	ix
DAFTAR GAMBAR	xi
ABSTRAK	xii
BAB I. PENDAHULUAN	1
A. Latar Belakang	1
B. Rumusan Masalah	7
C. Tujuan dan Kegunaan Penelitian	8
D. Sistematika Penulisan	8
BAB II. TINJAUAN PUSTAKA	10
A. Pengertian Bank Syariah	10
B. Falsafah Operasional Bank Syariah	11
C. Prinsip Prinsip Bank Syariah	14
D. Dasar Hukum Bank Syariah di Indonesia	15
E. Pandangan Ulama Mengenai Bank Syariah	16
F. Pengertian Bagi Hasil	18
G. Jenis Jenis Akad Bagi Hasil	22
H. Praktik Pembiayaan	24
I. Reangka Pikir	32

J. Hipotesis	32
BAB III. METODE PENELITIAN	34
A. Jenis Penelitian	34
B. Tempat dan Waktu	34
C. Metode Pengumpulan Data	34
D. Jenis dan Sumber Data	35
E. Populasi dan Sampel	35
F. Analisis Data	36
G. Definisi Operasional	41
BAB IV. HASIL PENELITIAN DAN PEMBAHASAN	50
A. Gambaran Umum Perusahaan	50
1. Sejarah Singkat Perusahaan	50
2. Visi dan Misi	56
3. Tata Nilai dan Budaya Kerja BNI Syariah	56
4. Stuktur Organisasi	57
B. Pembahasan Hasil Penelitian	59
1. Laporan Keuangan PT. Bank BNI Syariah Makassar ...	59
2. Analisis Keuangan	75
a. Rasio Profitabilitas (<i>Return On Assets</i>)	75
3. Uji Asumsi Klasik	79
a. Uji Normalitas	79
b. Uji Multikolinearitas	81
c. Uji Heteroskedastisitas	83

d. Uji Autokorelasi	85
4. Analisis Statistik	86
a. Analisis Regesi Linear Berganda	86
b. Pengujian Hipotesis	88
1. Uji T	88
2. Uji F	90
3. Analisis Determinasi (R^2)	91
BAB V. KESIMPULAN DAN SARAN.....	93
A. Kesimpulan	93
B. Saran – Saran	94
DAFTAR PUSTAKA	95
LAMPIRAN-LAMPIRAN	
BIOGRAFI	

DAFTAR TABEL

Tabel 2.1 Perbandingan Karakteristik Pokok Pembiayaan <i>Musyarakah</i> dalam Literatur Klasik dan Praktik di Indonesia	27
Tabel 2.2 Perbandingan Karakteristik Pokok Pembiayaan <i>Mudharabah</i> dalam Literatur Klasik dan Praktik di Indonesia	32
Tabel 2.3 Kendala Penerapan Pembiayaan <i>Musyarakah</i> dan <i>Mudharabah</i> dan Alternatif Solusi	34
Tabel 3.1 Interpretasi Kofisien Korelasi Nilai r	46
Tabel 4.1 Neraca PT. Bank BNI Syariah Makassar Per 31 Desember 2005	60
Tabel 4.2 Laporan Laba Rugi PT. Bank BNI Syariah Makassar Per 31 Desember 2005	61
Tabel 4.3 Neraca PT. Bank BNI Syariah Makassar Per 31 Desember 2006	62
Tabel 4.4 Laporan Laba Rugi PT. Bank BNI Syariah Makassar Per 31 Desember 2006	63
Tabel 4.5 Neraca PT. Bank BNI Syariah Makassar Per 31 Desember 2007	64
Tabel 4.6 Laporan Laba Rugi PT. Bank BNI Syariah Makassar Per 31 Desember 2007	65
Tabel 4.7 Neraca PT. Bank BNI Syariah Makassar Per 31 Desember 2008	66
Tabel 4.8 Laporan Laba Rugi PT. Bank BNI Syariah Makassar Per 31 Desember 2008	67

Tabel 4.9 Neraca PT. Bank BNI Syariah Makassar Per 31 Desember 2009	68
Tabel 4.10 Laporan Laba Rugi PT. Bank BNI Syariah Makassar Per 31 Desember 2009	69
Tabel 4.11 Neraca PT. Bank BNI Syariah Makassar Per 31 Desember 2010	70
Tabel 4.12 Laporan Laba Rugi PT. Bank BNI Syariah Makassar Per 31 Desember 2010	71
Tabel 4.13 Neraca PT. Bank BNI Syariah Makassar Per 31 Desember 2011	72
Tabel 4.14 Laporan Laba Rugi PT. Bank BNI Syariah Makassar Per 31 Desember 2011	73
Tabel 4.15 Bagi Hasil PT. Bank BNI Syariah Makassar Per 31 Desember 2005 – 2011	74
Tabel 4.16 Rasio Profitabilitas PT. Bank BNI Syariah Makassar Periode 2005 – 2011	77
Tabel 4.17 Coefficients (Uji Multikolinearitas).....	82
Tabel 4.18 Model Summary (Uji Autokorelasi)	86
Tabel 4.19 Coefficients (Analisis Regresi Linear Berganda)	87
Tabel 4.20 Coefficients (Uji T)	89
Tabel 4.21 ANOVA (Uji F)	90
Tabel 4.22 Model Summary (Koefisien Determinasi R ²)	92

DAFTAR GAMBAR

Gambar 2.1 Rerangka Pikir	37
Gambar 4.1 Struktur Organisasi PT. BANK BNI SYARIAH MAKASSAR ...	58
Gambar 4.2 Histogram	80
Gambar 4.3 Normal P-P Plot of Regression Standarized Residual	81
Gambar 4.4 Scatterplot	84

ABSTRAK

Nama : Hasriadi

Nim : 10600109023

Judul : Pengaruh Pembiayaan Mudharabah dan Musyarakah Terhadap Profitabilitas pada PT. Bank BNI Syariah Makassar

Penelitian ini bertujuan untuk mengetahui bagaimana pengaruh Pembiayaan Mudharabah dan Musyarakah terhadap Profitabilitas pada PT. Bank BNI Syariah Makassar. Data yang digunakan dalam penelitian ini bersumber dari perusahaan yang bersangkutan. Data yang diambil berupa data sekunder yang diperoleh melalui laporan keuangan yang terdiri dari Neraca dan Laporan Laba Rugi periode 2005-2011, dan wawancara dengan bagian umum perusahaan yang bersangkutan.

Metode analisis yang digunakan adalah analisis keuangan yang terdiri dari rasio profitabilitas dengan menggunakan *Return On Assets (ROA)*, analisis regresi linear berganda, analisis uji-t, analisis uji-f, dan analisis koefisien determinasi dengan menggunakan SPSS 16.0.

Hasil dari penelitian ini menunjukkan bahwa selama periode 2005-2011, profitabilitas perusahaan mengalami fluktuasi. Dimana profit terbesar dicapai pada tahun 2005 sebesar 1,47% sedangkan profit terkecil terjadi pada tahun 2011 sebesar 0,44%. Pada uji asumsi klasik yang dilakukan diperoleh asumsi normalitas terpenuhi, variabel *Mudharabah* dan *Musyarakah* dinyatakan tidak terjadi gejala multikolinieritas, tidak terjadi masalah heteroskedastisitas pada variabel profitabilitas, dan uji autokorelasi juga terpenuhi.

Pada analisis regresi linear berganda diperoleh nilai korelasi variabel mudharabah sebesar 0,044 dan musyarakah sebesar 0,154, ini menunjukkan Interpretasi Koefisien Korelasi nilai r sangat rendah karena berada pada interval koefisien 0,00 – 0,199. Secara simultan (uji f) Mudharabah dan Musyarakah tidak berpengaruh terhadap Profitabilitas dan secara parsial (uji t) *Mudharabah* dan *Musyarakah* tidak berpengaruh signifikan terhadap Profitabilitas. Pada analisis koefisien determinasi nilai R Square cenderung mendekati nilai 0 yang berarti kemampuan variabel-variabel independen dalam menjelaskan variasi variabel amat terbatas.

Untuk itu manajemen bank perlu memaksimalkan *asset* dan *liability* yang ada serta lebih giat dalam mempromosikan (memasarkan) produk *Musyarakah* dan *Mudharabah* agar memperoleh profit yang optimal.

Kata kunci : Mudharabah, Musyarakah dan Profitabilitas

BAB I

PENDAHULUAN

A. Latar Belakang

Islam saat ini telah berada ditahun 1434 Hijriyah, dimana umat Islam khususnya di Indonesia, sangat menginginkan sistem perekonomian yang berbasis nilai-nilai dan prinsip syari'ah untuk dapat di terapkan dalam segenap aspek kehidupan bisnis dan transaksi umat. Keinginan ini dilandasi oleh suatu kesadaran untuk menerapkan syariat Islam secara utuh dan total. Hal ini sangat jelas, sebab selama ini Islam hanya diwujudkan dalam bentuk ritualisme ibadah (shalat, puasa, zakat, haji, dst.), diingat pada saat kelahiran bayi, ijab kabul saat pernikahan, serta penguburan mayat, sementara itu Islam dimarginalkan dari dunia perbankan, asuransi, pasar modal, pembiayaan proyek, dan transaksi ekspor impor, maka umat Islam telah mengubur Islam dalam-dalam dengan tangannya sendiri.

Sangat disayangkan, dewasa ini masih banyak kalangan yang melihat bahwa Islam tidak layak berurusan dengan bank dan pasar uang, karena yang pertama (Islam) adalah dunia putih, sedangkan yang kedua (bank dan pasar uang) adalah dunia hitam. Oleh karena itu tidaklah mengherankan bila beberapa cendikiawan dan para ekonom melihat Islam, dengan sistem nilai dan tatanan normatifnya, sebagai faktor penghambat pembangunan. Para penganut paham liberalisme menilai bahwa kegiatan ekonomi dan keuangan

akan semakin meningkat dan berkembang bila dibebaskan dari nilai-nilai normatif dan rambu-rambu ilahi.¹

Pada akhir abad 20 telah bangkit kembali ekonomi Islam yang ditandai dengan berdirinya perbankan syariah di hampir semua negara berpenduduk Muslim. Indonesia sebagai negara dengan penduduk Muslim terbesar di seluruh dunia, dengan segala kekurangan dan kelebihan telah pula menjalankan ekonomi Islam / ekonomi syariah. Dalam perkembangannya di Indonesia perbankan syariah mengalami perkembangan yang sangat signifikan. Hal ini terlihat pada banyaknya bermunculan atau berdirinya bank-bank atau lembaga-lembaga keuangan berdasarkan pada prinsip syariah, ini secara langsung menunjukkan respon dari masyarakat terhadap hadirnya bank atau lembaga keuangan berdasarkan prinsip syariah.

Krisis yang melanda dunia perbankan Indonesia telah menunjukkan bahwa perbankan dengan sistem konvensional bukan satu-satunya sistem yang dapat diandalkan. Perbankan syariah merupakan salah satu sistem perbankan lain yang lebih tangguh karena menawarkan prinsip keadilan dan keterbukaan. Perbankan syariah yang dilaksanakan diatas prinsip yang berbeda dengan perbankan konvensional yang kenyataanya lebih terbukti mampu bertahan pada saat krisis sekalipun. Saat ini, sistem perbankan syariah lebih berkembang dan menjadi alternatif menarik bagi kalangan perusahaan sebagai pelaku bisnis, akademisi sebagai penyedia sumber daya manusia dan masyarakat sebagai pengguna jasa perbankan. Jasa perbankan yang

¹Hasan,AM, Ali dkk. *Menjawab Keraguan Umat Islam Terhadap Bank Syariah*, Jakarta: PKES, 2007, h. 5.

ditawarkan oleh bank syariah pada umumnya untuk menghimpun dan menanamkan dana dalam bentuk tabungan, giro, dan deposito berjangka.²

Pada prinsip operasional bank syariah terdapat ciri khusus, yaitu pemilik dana menyimpan dan menanamkan dananya di bank syariah tidak dengan motif untuk mendapatkan bunga. Bank syariah sama halnya dengan bank konvensional berfungsi untuk mengerahkan dana dari masyarakat dan menyalurkan kembali dana-dana tersebut kepada masyarakat yang membutuhkan dalam bentuk pembiayaan atau pemberian kredit, namun terdapat perbedaan mendasar dalam tujuan utama dan sistem pemberian imbalan. Bank syariah secara umum bertujuan untuk mendorong dan mempercepat kemajuan ekonomi suatu masyarakat dengan melakukan kegiatan perbankan, finansial, komersial, dan investasi sesuai dengan kaidah syariah. Bank syariah menggunakan sistem bagi hasil, sedangkan bank konvensional menggunakan sistem bunga sebagai dasar untuk menentukan imbalan yang diberikan kepada nasabah yang bertujuan untuk mencapai keuntungan setinggi-tingginya (*profit maximization*).

Prinsip bagi hasil merupakan karakteristik dasar perbankan syariah, prinsip syariah terbukti mampu bertahan dan memiliki kinerja yang lebih baik serta konsisten dalam menjalankan fungsi intermediasinya. Jasa pembiayaan yang diberikan bank syariah jauh lebih beragam dari pada jasa-jasa pembiayaan yang diberikan oleh bank konvensional. Jasa-jasa perbankan syariah secara alamiah merujuk pada dua kategori kegiatan ekonomi, yaitu

²Bahrn, Lathifah. "Bank Syariah," Blog Lathifah Bahrn. <http://lathifahbahrn.blogspot.com/2012/01/bank-syariah.html> (14 Februari 2013).

produksi dan distribusi. Pada kategori produksi difasilitasi melalui skema bagi hasil yaitu *mudharabah* dan *musyarakah*, pembiayaan ini diberikan untuk membantu nasabah debitur yang memerlukan modal untuk suatu usaha atau proyek. Sedangkan kegiatan distribusi manfaat hasil-hasil produk dilakukan melalui skema jual beli (*murabahah*) dan sewa menyewa (*Ijarah*).

Dengan undang-undang dan peraturan-peraturan yang berlaku, Lembaga Keuangan Syariah (LKS) dapat menampung aspirasi dari masyarakat, baik dalam ekonomi regional, nasional maupun internasional untuk melakukan kegiatannya dengan nilai Ilahiyah dengan acuan utama *al-Qur'an* dan *Sunnah* yang berdimensi keberhasilan untuk dunia dan akhirat. Kehadiran sistem ekonomi Islam / Syari'ah di Indonesia pada gilirannya menuntut adanya perubahan di berbagai bidang, terutama berkenaan dengan peraturan perundang-undangan yang mengatur ihwal ekonomi dan keuangan.

Adanya tuntutan perkembangan maka UU Perbankan No. 7 tahun 1992 direvisi menjadi Undang-undang Nomor 10 tahun 1998, yang merupakan aturan secara leluasa menggunakan istilah syari'ah, prinsip bagi hasil (*profit sharing*) merupakan karekteristik umum dan landasan bagi operasional bank Islam secara keseluruhan. Sistem bagi hasil yang diterapkan oleh bank sudah berjalan cukup lama seiring dengan berdirinya bank tersebut. Salah satu ukuran keberhasilan penerapan sistem bagi hasil adalah apabila masyarakat sudah sepenuhnya menerima sistem tersebut dengan senang hati, tidak merasa

dirugikan, adil dalam pembagian bagi hasil dan tentunya tidak bertentangan dengan *al-Qur'an* dan *al-Hadits*.

Mekanisme bagi hasil ini menjadi salah satu ciri atau karakteristik perbankan syariah, dimana dengan dengan bagi hasil ini menjadi salah satu alternative bagi masyarakat bisnis, khususnya masyarakat perbankan untuk terhindar dari bunga atau *riba*. Hal ini sesuai dengan apa yang diterangkan Allah berfirman dalam Q.S. Al Baqoroh/2: 275³,

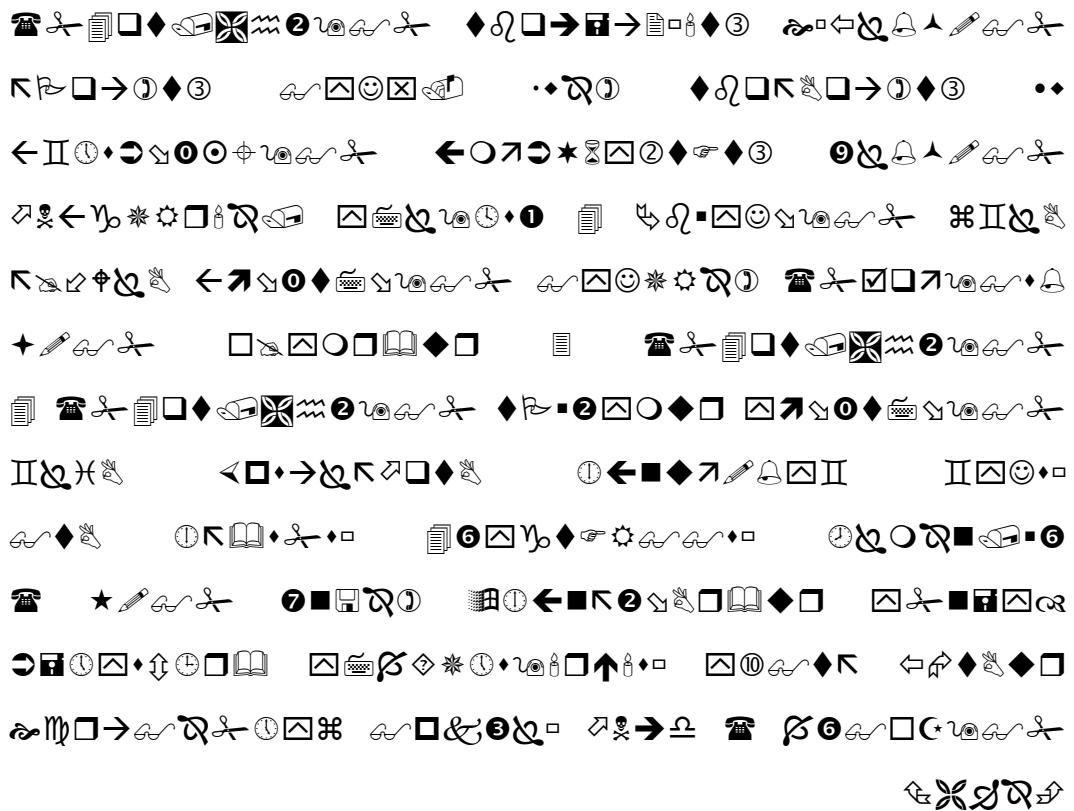

Terjemahannya:

Orang-orang yang Makan (mengambil) riba tidak dapat berdiri melainkan seperti berdirinya orang yang kemasukan syaitan lantaran (tekanan) penyakit gila. Keadaan mereka yang demikian itu, adalah

³Al Baqoroh (2) : 275.

disebabkan mereka berkata (berpendapat), Sesungguhnya jual beli itu sama dengan riba, Padahal Allah telah menghalalkan jual beli dan mengharamkan riba. orang-orang yang telah sampai kepadanya larangan dari Tuhannya, lalu terus berhenti (dari mengambil riba), Maka baginya apa yang telah diambilnya dahulu (sebelum datang larangan); dan urusannya (terserah) kepada Allah. orang yang kembali (mengambil riba), Maka orang itu adalah penghuni-penghuni neraka; mereka kekal di dalamnya.

Sistem ini berbeda dengan bank konvensional yang pada intinya meminjam dana dengan membayar bunga pada satu sisi neraca dan memberikan pinjaman dana dengan menarik bunga pada sisi lainnya. Kompleksitas perbankan Islam tampak dari keragaman dan penamaan instrumen-instrumen yang digunakan serta pemahaman atas dalil-dalil hukum Islamnya.

Perbankan Syariah memberikan layanan bebas bunga kepada para nasabahnya, pembayaran dan penarikan bunga dilarang dalam semua bentuk transaksi. Islam melarang kaum muslimin menarik atau membayar bunga (*riba*). Pelarangan inilah yang membedakan sistem Perbankan Islam dengan sistem Perbankan Konvensional. Tidak menutup kemungkinan bahwa akan terjadi perubahan persepsi dimana sangat diharapkan masyarakat luas sudah mengerti sistem bagi hasil sebagai prinsip bagi lembaga keuangan Islam dan yang membedakan dengan lembaga keuangan konvensional.

Berdasarkan Peraturan Bank Indonesia Nomor 9/19/PBI/2008 adalah merupakan akad penghimpunan dan penyaluran dana bagi bank yang melaksanakan kegiatan usaha berdasarkan prinsip syariah. Penyaluran pembiayaan yang ada pada PT. Bank BNI Syariah Makassar., terdapat produk

utama yang dijalankan oleh bank dalam penyaluran pembiayaan, yaitu pembiayaan dengan prinsip bagi hasil (*musyarakah dan mudharabah*). *Musyarakah* merupakan perjanjian antara dua pihak atau lebih pemilik modal (uang atau barang) untuk membiayai suatu usaha. Keuntungan dibagi sesuai perjanjian namun kerugian yang terjadi dibagi berdasarkan modal masing-masing. *Mudharabah* merupakan perjanjian bagi hasil antara pemilik modal (uang atau barang) dengan pengusaha (*entrepreneur*) yang memiliki keahlian atau pengalaman dalam pengelolaan sebuah proyek.

Dalam pembiayaan ini pemodal tidak diperbolehkan mengelola usaha namun sekedar penyusulan dan pengawasan, jika mengalami kerugian akan sepenuhnya ditanggung pemilik modal kecuali bila ada penyelewengan dari pengusaha. Pendapatan dari prinsip bagi hasil (*musyarakah dan mudharabah*) ditentukan berdasarkan kesepakatan besarnya nisbah, keuntungan bank tergantung pada keuntungan nasabah. Sedangkan pendapatan dari prinsip bagi hasil (*musyarakah dan mudharabah*) ditentukan berdasarkan kesepakatan besarnya nisbah, keuntungan bank tergantung pada keuntungan nasabah. Dengan diperolehnya pendapatan dari pembiayaan yang disalurkan, diharapkan profitabilitas bank akan membaik, yang tercermin dari perolehan laba yang meningkat. Oleh karena itu, pengelolaan pembiayaan bagi hasil (*mudharabah dan musyarakah*), maupun jenis pembiayaan lainnya akan sangat mempengaruhi profitabilitas yang diterima bank syariah.

Pembiayaan *musyarakah* dan *mudharabah* dalam jumlah besar dapat membawa hasil yang menguntungkan bagi pihak bank, jika penyaluran pembiayaan tersebut dalam pengembaliannya berjalan dengan lancar. Dimana semakin besar pendapatan maka semakin besar pula bank dalam pembayaran kewajiban kepada pihak lain. Dengan begitu profitabilitas menjadi faktor penting dalam penilaian aktivitas perbankan syariah dalam kegiatannya. Kemampuan bank dalam menghasilkan *profit* tersebut akan bergantung pada kemampuan manajemen bank yang bersangkutan dalam mengelola *asset* dan *liabilities* yang ada, dan secara kuantitatif dapat dinilai dengan menggunakan *Return On Asset (ROA)*. Besarnya laba atau *profit* tentu berhubungan dengan besarnya pembiayaan yang disalurkan serta menunjukkan tingkat keberhasilan bank syariah dalam melakukan kegiatan usahanya.

Dampak yang timbul dari pembiayaan *mudharabah dan musyarakah* yaitu akan menggerakkan sektor riil, investasi akan meningkat yang disertai dengan pembukaan lapangan kerja baru. Akibatnya tingkat pengangguran akan dapat dikurangi dan pendapatan masyarakat akan meningkat.⁴

PT. BANK BNI SYARIAH Cabang Makassar merupakan salah satu bank yang melakukan kegiatan usahanya dengan sistem bagi hasil berdasarkan prinsip syariah. Dengan *tagline* menjaga amanah anda seperti menjaga diri kami sendiri menjadikan PT. Bank BNI Syariah Cabang Makassar sebagai bank yang siap memenuhi keinginan nasabah, khususnya umat Islam akan adanya sistem perbankan yang berbasis nilai-nilai Islam melalui produk dan jasa perbankannya.

Berdasarkan uraian di atas, maka penulis tertarik memilih judul yaitu:

PENGARUH PEMBIAYAAN *MUDHARABAH* DAN *MUSYARAKAH* TERHADAP PROFITABILITAS PADA PT. BANK BNI SYARIAH MAKASSAR.”

B. Rumusan Masalah

Berdasarkan latar belakang yang telah diuraikan sebelumnya, maka permasalahan pokok penelitian ini adalah Adakah pengaruh pembiayaan *musyarakah* dan *mudharabah* terhadap profitabilitas pada PT. Bank BNI Syariah Makassar ?

⁴Cherudin, “Analisis Perhitungan Bunga Sistem Bagi Hasil pada Bank Syariah Mandiri dengan Perhitungan Bunga pada Bank Mandiri Konvensional,” Blog Cherudin. <http://cherudin.blogspot.com/2010/05/bab-1-pendahuluan-1.html> (14 februari 2013)

C. Tujuan dan Kegunaan Penelitian

1. Tujuan Penelitian

Tujuan dilakukannya penelitian ini adalah untuk mengetahui mekanisme bagi hasil (*musyarakah* dan *mudharabah*) dalam *profit sharing* dan *revenue sharing* pada PT. Bank BNI Syariah Makassar.

2. Kegunaan Penelitian

Kegunaan dilakukannya penelitian ini adalah:

- a. Sebagai bahan masukan bagi PT. Bank BNI Syariah Makassar dalam menerapkan prinsip bagi hasil pada sistem keuangan perusahaan.
- b. Sebagai bahan pustaka atau acuan, bagi pihak-pihak yang mengadakan penelitian selanjutnya.

D. Sistematika Penulisan

Untuk memudahkan dalam pembahasan, maka penulisan skripsi ini dibagi dalam 5 bab yaitu:

BAB I PENDAHULUAN. Bab ini membahas mengenai latar belakang, rumusan masalah, tujuan penelitian, kegunaan penelitian, dan sistematika penulisan.

BAB II TINJAUAN PUSTAKA. Bab ini akan membahas mengenai landasan teori dan konsep, penelitian terdahulu, kerangka pikir dan hipotesis.

BAB III METODE PENELITIAN. Bab ini membahas mengenai jenis penelitian, lokasi dan waktu penelitian, metode pengumpulan data, jenis dan sumber data, tehnik analisis data dan definisi operasional variabel.

BAB IV PEMBAHASAN DAN HASIL PENELITIAN. Bab ini menguraikan tentang gambaran umum perusahaan, struktur organisasi, hasil pengaruh penelitian pembiayaan *mudharabah* dan *musyarakah* terhadap profitabilitas.

BAB V KESIMPULAN DAN SARAN. Bab ini menguraikan tentang kesimpulan dan saran.

BAB II

TINJAUAN PUSTAKA

A. Pengertian Bank Syari'ah

Bank syari'ah adalah institusi keuangan yang berbasis syariah Islam. Hal ini berarti secara makro bank syariah adalah institusi keuangan yang memposisikan dirinya sebagai pemain aktif dalam mendukung dan memainkan kegiatan investasi di masyarakat sekitarnya. Di satu sisi (sisi passiva atau *liability*) bank syariah adalah lembaga keuangan yang mendorong dan mengajak masyarakat untuk ikut aktif berinvestasi melalui berbagai produknya, sedangkan disisi lain (aktiva atau aset) bank syariah aktif untuk melakukan investasi di masyarakat.

Dalam kacamata mikro, bank syariah adalah institusi keuangan yang menjamin seluruh aktivitas investasi yang menyertainya telah sesuai dengan syariah. Secara umum bank syariah dapat didefinisikan sebagai bank dengan pola bagi hasil yang merupakan landasan maupun dalam produk lainnya.¹ Bank Islam atau biasa disebut dengan bank tanpa bunga, adalah lembaga keuangan/perbankan yang operasional dan produknya dikembangkan berlandaskan pada *Al Qur'an* dan *Hadits* Nabi SAW. Dengan kata lain, bank Islam adalah lembaga keuangan yang usaha pokoknya memberikan pembiayaan dan jasa-jasa lainnya dalam lalu lintas pembayaran serta

¹Ascarya, "Akad dan Produk Bank Syariah" Jakarta: PT. RajaGrafindo, 2007, hal 1

peredaran uang yang pengoperasiannya disesuaikan dengan ‘prinsip syari’at Islam.

Antonio dan perwataadmadja membedakannya menjadi dua pengertian, yaitu Bank Islam dan Bank yang beroperasi dengan prinsip syariat Islam.² Bank Syari’ah adalah:

1. Bank yang beroperasi sesuai dengan prinsip-prinsip syari’at Islam
2. Bank yang tata cara beroperasinya mengacu pada ketentuan-ketentuan *Al qur’an* dan *Hadits*

Sementara bank yang beroperasi sesuai dengan prinsip syari’ah Islam adalah Bank yang dalam operasinya itu mengikuti ketentuan-ketentuan syari’at Islam, khususnya yang menyangkut tata cara bermuamalah secara Islam. Dikatakan lebih lanjut, dalam tata cara bermuamalah itu harus dijauhi oleh hal-hal dan praktek-praktek yang dikhawatirkan mengandung unsur *riba* untuk diisi dengan kegiatan-kegiatan investasi atas dasar bagi hasil dan pembiayaan perdagangan³.

B. Falsafah Operasional Bank Syari’ah

Setiap lembaga keuangan syari’ah mempunyai falsafah mencari keridhoan Allah SWT untuk memperoleh kebajikan di dunia dan akhirat. Oleh

²Karnaen Perwataatmadja dan M. Syafi’I Antonio, *Apa dan Bagaimana Bank Islam*. Yogyakarta: PT. Dana Bhakti Wakaf, 1997, h.1.

³*Ibid.*

karena itu, setiap kegiatan lembaga keuangan yang di khawatirkan menyimpang dari tuntutan agama , harus di hindari.⁴

a. Menjauhkan diri dari unsur *riba*, caranya:

- 1) Menghindari penggunaan sistem yang menetapkan di muka secara pasti keberhasilan suatu usaha. Allah berfirman dalam Q.S. Luqman/3: 34.



Terjemahannya:

Sesungguhnya Allah, hanya pada sisi-Nya sajalah pengetahuan tentang hari Kiamat; dan Dia-lah yang menurunkan hujan, dan mengetahui apa yang ada dalam rahim. dan tiada seorangpun yang dapat mengetahui (dengan pasti) apa yang akan diusahakannya besok. dan tiada seorangpun yang dapat mengetahui di bumi mana Dia akan mati. Sesungguhnya Allah Maha mengetahui lagi Maha Mengenal.

- 2) Menghindari penggunaan system prosentasi untuk pembebanan biaya terhadap hutang atau pemberian imbalan terhdap simpanan yang mengandung unsure meliputi gandakan secara otomatis hutang/simpanan tersebut hanya karena berjalannya waktu. Allah berfirman dalam Q.S. Al Imron/3: 130.⁵

⁴Muhammad, *Lembaga-lembaga Keuangan Umat Kontemporer*, (Yogyakarta : UII Press, 2000),.h. 63.

⁵Al Imron (3) : 130

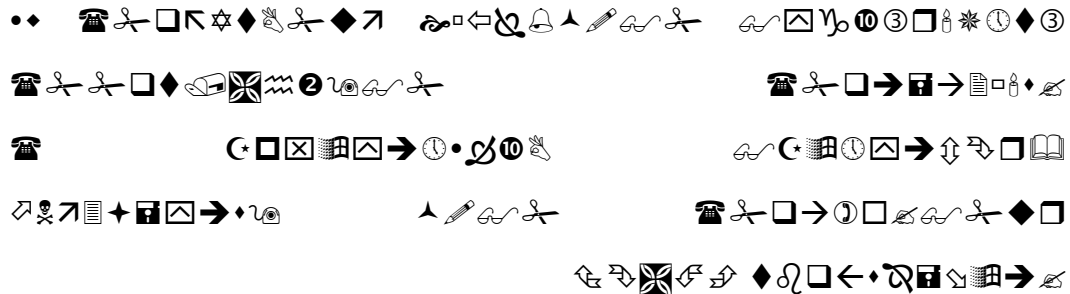

Terjemahannya:

Hai orang-orang yang beriman, janganlah kamu memakan Riba dengan berlipat ganda dan bertakwalah kamu kepada Allah supaya kamu mendapat keberuntungan.

- 3) Menghindari penggunaan sistem perdagangan atau penyewaan barang *ribawi* dengan imbalan barang *ribawi* lainnya dengan memperoleh kelebihan baik kuantitas maupun kualitas (HR. Muslim Bab *Riba* No.1551 s.d 1567)
 - 4) Menghindari penggunaan sistem yang menetapkan di muka tambahan atas hutang yang bukan atas prakarsa yang mempunyai hutang secara sukarela (HR. Muslim, Bab *Riba* No.1569 s.d 1572)
- b. Menetapkan sistem bagi hasil dan perdagangan, dengan mengacu pada *Al Qur'an* surat *Al Baqarah* ayat 275 dan *An Nisa'* ayat 29, maka setiap transaksi kelembagaan syari'ah harus dilandasi atas dasar sistem bagi hasil dan perdagangan atau transaksinya didasari oleh adanya pertukaran antara uang dengan barang. Akibatnya pada kegiatan *mu'amalah* berlaku prinsip ada barang/jasa uang dengan barang, sehingga akan mendorong produksi barang/jasa, mendorong kelancaran arus barang/jasa, dapat dihindari

adanya penyalahgunaan kredit, spekulasi dan inflasi.⁶ Allah berfirman dalam Q.S. An Nisa/4: 29⁷

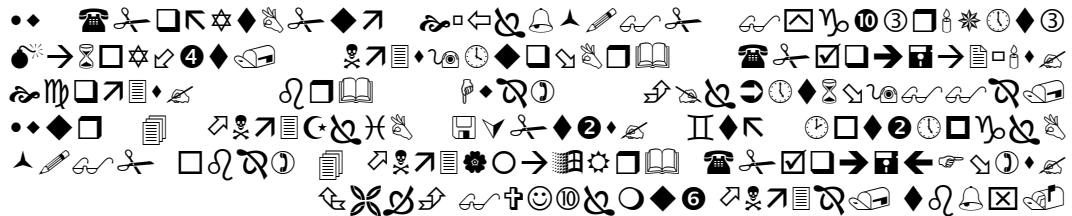

Terjemahannya:

Hai orang-orang yang beriman, janganlah kamu saling memakan harta sesamamu dengan jalan yang batil, kecuali dengan jalan perniagaan yang Berlaku dengan suka sama-suka di antara kamu. dan janganlah kamu membunuh dirimu; Sesungguhnya Allah adalah Maha Penyayang kepadamu.

C. Prinsip-Prinsip Bank Syari'ah

Prinsip syari'ah adalah aturan perjanjian berdasarkan hukum Islam antara bank dan pihak lain untuk penyimpanan dana dan/atau pembiayaan kegiatan usaha, atau kegiatan lainnya yang sesuai dengan syari'ah.

Beberapa prinsip/hukum yang dianut oleh sistem perbankan syari'ah antara lain

- Pembayaran terhadap pinjaman dengan nilai yang berbeda dari nilai pinjaman dengan nilai ditentukan sebelumnya tidak diperbolehkan.
- Pemberi dana harus turut berbagi keuntungan dan kerugian sebagai akibat hasil usaha institusi yang meminjam dana.

⁶Muhammad, *Konstruksi Mudharabah*, h. 6.

⁷An Nisa (4) : 29

- Islam tidak memperbolehkan "menghasilkan uang dari uang". Uang hanya merupakan media pertukaran dan bukan komoditas karena tidak memiliki nilai intrinsik.
- Unsur *Gharar* (ketidakpastian, spekulasi) tidak diperkenankan. Kedua belah pihak harus mengetahui dengan baik hasil yang akan mereka peroleh dari sebuah transaksi. diharamkan dalam Islam. Usaha minuman keras misalnya tidak boleh didanai oleh perbankan syariah.

Prinsip perbankan syariah pada akhirnya akan membawa kemaslahatan bagi umat karena menjanjikan keseimbangan sistem ekonominya.

D. Dasar Hukum Bank Syari'ah Di Indonesia

Bank syari'ah di tanah air mendapatkan pijakan yang kokoh setelah adanya deregulasi sektor perbankan pada tahun 1983. Kemudian posisi perbankan syari'ah semakin pasti setelah disahkan UU Perbankan Indonesia No.7 tahun 1992, dimana bank diberikan kebebasan untuk menentukan jenis imbalan yang akan diambil dari nasabahnya baik bunga ataupun keuntungan-keuntungan bagi hasil.

Dengan terbitnya PP No. 72 tahun 1992 tentang bank bagi hasil yang secara tegas memberikan batasan bahwa "bank bagi hasil tidak boleh melakukan kegiatan usaha yang tidak berdasarkan prinsip bagi hasil (bunga) sebaliknya pula bank yang kegiatan usahanya tidak berdasarkan prinsip bagi hasil tidak diperkenankan melakukan kegiatan usaha berdasarkan prinsip bagi hasil" (pasal 6), maka jalan bagi operasional perbankan syari'ah semakin luas.

Kini titik kulminasi telah tercapai dengan disahkannya UU No.10 Thn 1998 tentang perbankan yang membuka kesempatan bagi siapa saja yang akan mendirikan bank syari'ah maupun yang ingin mengkonfersi dari sistem konvensional menjadi sistem syari'ah

UU No.10 ini sekaligus menghapus pasal 6 pada PP No 72/1992 yang melarang dual sistem. Dengan tegas pasal 6 UU No10/1998 membolehkan bank umum yang melakukan kegiatan usaha dengan berdasarkan prinsip syari'ah.⁸ Selain itu dasar perbankan syari'ah juga terdapat dalam UU Perbankan No 10 thn 1998 (pasal 1 ayat 12,13; pasal 6 huruf m dan pasal 13 huruf c) yang merupakan UU Perbankan No 7 Tahun 1992.

Untuk menjalankan undang-undang tersebut selanjutnya dikeluarkan Surat Keputusan Direksi Bank Indonesia tentang Bank Umum dan Bank Perkreditan Rakyat tahun 1999 dilengkapi bank umum berdasarkan prinsip syari'ah dan bank perkreditan rakyat berdasarkan prinsip syariah. Aturan yang berkaitan dengan Bank Umum berdasarkan prinsip syari'ah diatur dalam Surat Keputusan direksi bank Indonesia No. 32/34/KEP/DIR tgl. 12 Mei 1999.⁹

E. Pandangan Ulama Mengenai Bank Syariah

1) Majelis Tarjih dan Tajdid Muhammadiyah

Majlis Tarjih Muhammadiyah pada tahun 1968 memutuskan bahwa bunga bank milik pemerintah termasuk masalah *shubhat* dan bahkan pada

⁸Muhammad, *op. cit.*, h. 19.

⁹*Ibid*, h. 21.

tahun 2006 memutuskan fatwa *haram*. Adapun masalah keputusan tarjih sebagai berikut;

- a. Hasil keputusan hukum harus ditaati namun keputusan masalah sosial ekonomi, Majelis Tarjih harus melibatkan para ekonom supaya hasilnya bisa membumi dan fatwa haramnya bunga bank tidak perlu *ditanfidh*.
- b. Bank dibutuhkan dalam dunia perekonomian, berfungsi sebagai *intermediary* tetapi tidak setuju dengan sistem bunga karena *riba* dan menimbulkan eksploitasi. Sedangkan adanya bank syari'ah sangat ditunggu umat Islam untuk menghindari bunga.
- c. Masih dibolehkannya menjadi nasabah bank konvensional selama bank syari'ah belum benar-benar siap dan dengan dasar keterpaksaan/dharurat.

2) Nahdlatul Ulama'

Dalam musyawarah nasional alim ulama NU pada 1992 di Lampung, para ulama NU tidak memutus hukum bunga bank *haram* mutlak. Memang ada beberapa ulama yang mengharamkan, tetapi ada juga yang membolehkan karena alasan darurat dan alasan-alasan lain. Namun demikian, dalam munas saat itu, ulama NU sudah merekomendasikan kepada negara agar segera memfasilitasi terbentuknya perbankan syariah atau perbankan yang menggunakan asas-asas dan dasar hukum Islami dalam bertransaksi.

3) Majelis Ulama' Indonesia

MUI mengharamkan bunga bank sejak th 2003, Menurut Kiai Ma'ruf, agar masyarakat terhindar dari hukum *haram* bunga bank, sementara tetap bisa menyimpan uangnya dengan aman, bank syariah bisa menjadi solusinya. Sebab, hukum keharaman bunga bank itu tidak sekedar adanya timbal-balik dari simpanan kita, tetapi juga dana yang kita simpan di bank yang juga digunakan untuk upaya *riba*. "Dulu, sebelum ada bank syariah, kita menyimpan dana di bank karena alasan darurat. Kalau hukumnya ya tetap saja sama, bunga bank itu ya *haram*. Kalau sekarang, setelah ada bank syariah, harus dipindahkan ke bank syariah, bank tanpa bunga," terangnya

F. Pengertian Bagi Hasil

Sistem bagi hasil merupakan sistem di mana dilakukannya perjanjian atau ikatan bersama di dalam melakukan kegiatan usaha. Di dalam usaha tersebut diperjanjikan adanya pembagian hasil atas keuntungan yang akan di dapat antara kedua belah pihak atau lebih. Bagi hasil dalam sistem perbankan syari'ah merupakan ciri khusus yang ditawarkan kepada masyarakat, dan di dalam aturan syari'ah yang berkaitan dengan pembagian hasil usaha harus ditentukan terlebih dahulu pada awal terjadinya kontrak (akad). Besarnya penentuan porsi bagi hasil antara kedua belah pihak ditentukan sesuai kesepakatan bersama, dan harus terjadi dengan adanya kerelaan (*An-Tarodhin*) di masing-masing pihak tanpa adanya unsur paksaan.¹⁰

¹⁰Gustani, "Prinsip Bagi Hasil Revenue Sharing dan Profit and Loss Sharing," Blog Gustani. <http://ekonom-rindang09.blogspot.com/2010/05/prinsip-bagi-hasil-revenue-sharing-dan.html> (14 februari 2013)

Mekanisme perhitungan bagi hasil yang diterapkan di dalam perbankan syari'ah terdiri dari dua sistem, yaitu:

1. *Profit Sharing*
2. *Revenue Sharing*

1. Pengertian Profit Sharing

Profit sharing menurut etimologi Indonesia adalah bagi keuntungan. Dalam kamus ekonomi diartikan pembagian laba.¹¹ *Profit* secara istilah adalah perbedaan yang timbul ketika total pendapatan (*total revenue*) suatu perusahaan lebih besar dari biaya total (*total cost*).¹² Di dalam istilah lain *profit sharing* adalah perhitungan bagi hasil didasarkan kepada hasil bersih dari total pendapatan setelah dikurangi dengan biaya-biaya yang dikeluarkan untuk memperoleh pendapatan tersebut.¹³ Pada perbankan syariah istilah yang sering dipakai adalah *profit and loss sharing*, di mana hal ini dapat diartikan sebagai pembagian antara untung dan rugi dari pendapatan yang diterima atas hasil usaha yang telah dilakukan.

Sistem *profit and loss sharing* dalam pelaksanaannya merupakan bentuk dari perjanjian kerjasama antara pemodal (*investor*) dan pengelola

¹¹Muhammad, *Manajemen Bank Syariah*, (Yogyakarta: UPP AMP YKPN, 2002) h. 101.

¹²Cristopher Pass dan Bryan Lowes, *Kamus Lengkap Ekonomi*, (Jakarta: Erlangga, 1994) Edisi ke-2, h. 534.

¹³Tim Pengembangan Perbankan Syariah IBI, *Konsep, Produk dan Implementasi Operasional Bank Syari'ah*, (Jakarta: Djembatan, 2001), h. 264.

modal (*entrepreneur*) dalam menjalankan kegiatan usaha ekonomi, dimana di antara keduanya akan terikat kontrak bahwa di dalam usaha tersebut jika mendapat keuntungan akan dibagi kedua pihak sesuai nisbah kesepakatan di awal perjanjian, dan begitu pula bila usaha mengalami kerugian akan ditanggung bersama¹⁴ sesuai porsi masing-masing. Kerugian bagi pemodal tidak mendapatkan kembali modal investasinya secara utuh ataupun keseluruhan, dan bagi pengelola modal tidak mendapatkan upah/hasil dari jerih payahnya atas kerja yang telah dilakukannya.

Keuntungan yang didapat dari hasil usaha tersebut akan dilakukan pembagian setelah dilakukan perhitungan terlebih dahulu atas biaya-biaya yang telah dikeluarkan selama proses usaha. Keuntungan usaha dalam dunia bisnis bisa negatif, artinya usaha merugi, positif berarti ada angka lebih sisa dari pendapatan dikurangi biaya-biaya, dan nol artinya antara pendapatan dan biaya menjadi *balance*.¹⁵ Keuntungan yang dibagikan adalah keuntungan bersih (*net profit*) yang merupakan lebihan dari selisih atas pengurangan *total cost* terhadap *total revenue*.

2. Pengertian Revenue Sharing

Revenue Sharing berasal dari bahasa Inggris yang terdiri dari dua kata yaitu, *revenue* yang berarti; hasil, penghasilan, pendapatan. *Sharing* adalah

¹⁴Murasa Sarkaniputra, Direktur Pusat Pengkajian dan Pengembangan Ekonomi Islam, Surat Tanggapan atas surat MUI, Jakarta, 29 April 2003. h. 3.

¹⁵Syamsul Falah, *Pola Bagi Hasil pada Perbankan Syari'ah*, Makalah disampaikan pada seminar ekonomi Islam, Jakarta, 20 Agustus 2003. h. 15.

bentuk kata kerja dari *share* yang berarti bagi atau bagian.¹⁶ *Revenue sharing* berarti pembagian hasil, penghasilan atau pendapatan.

Revenue (pendapatan) dalam kamus ekonomi adalah hasil uang yang diterima oleh suatu perusahaan dari penjualan barang-barang (*goods*) dan jasa-jasa (*services*) yang dihasilkannya dari pendapatan penjualan (*sales revenue*).¹⁷ Dalam arti lain *revenue* merupakan besaran yang mengacu pada perkalian antara jumlah *out put* yang dihasilkan dari kegiatan produksi dikalikan dengan harga barang atau jasa dari suatu produksi tersebut.¹⁸ Di dalam *revenue* terdapat unsur-unsur yang terdiri dari total biaya (*total cost*) dan laba (*profit*). Laba bersih (*net profit*) merupakan laba kotor (*gross profit*) dikurangi biaya distribusi penjualan, administrasi dan keuangan.¹⁹

Berdasarkan definisi di atas dapat di ambil kesimpulan bahwa arti *revenue* pada prinsip ekonomi dapat diartikan sebagai total penerimaan dari hasil usaha dalam kegiatan produksi, yang merupakan jumlah dari total pengeluaran atas barang ataupun jasa dikalikan dengan harga barang tersebut. Unsur yang terdapat di dalam *revenue* meliputi total harga pokok penjualan ditambah dengan total selisih dari hasil pendapatan penjualan tersebut. Tentunya di dalamnya meliputi modal (*capital*) ditambah dengan keuntungannya (*profit*).

¹⁶John M. Echols dan Hassan Shadily, *Kamus Inggris Indonesia*, (Jakarta: PT. Gramedia, 1995), Cet. ke-21. h. 75.

¹⁷Cristopher Pass dan Bryan Lowes, *op. cit.*, h. 583.

¹⁸Murasa Sarkaniputra (Direktur Pusat Pengkajian dan Pengembangan Ekonomi Islam), *surat kepada Ketua Umum MUI*, tentang fatwa MUI No.15/DSN-MUI/IX/2000, Tgl 18 Februari 2003.

¹⁹Cristopher Pass dan Bryan Lowes, *op. cit.*, h. 473.

Berbeda dengan *revenue* di dalam arti perbankan. Yang dimaksud dengan *revenue* bagi bank adalah jumlah dari penghasilan bunga bank yang diterima dari penyaluran dananya atau jasa atas pinjaman maupun titipan yang diberikan oleh bank.²⁰ *Revenue* pada perbankan Syari'ah adalah hasil yang diterima oleh bank dari penyaluran dana (*investasi*) ke dalam bentuk aktiva produktif, yaitu penempatan dana bank pada pihak lain. Hal ini merupakan selisih atau angka lebih dari aktiva produktif dengan hasil penerimaan bank.²¹ Perbankan Syari'ah memperkenalkan sistem pada masyarakat dengan istilah *revenue sharing*, yaitu sistem bagi hasil yang dihitung dari total pendapatan pengelolaan dana tanpa dikurangi dengan biaya pengelolaan dana.²²

Lebih jelasnya *revenue sharing* dalam arti perbankan adalah perhitungan bagi hasil didasarkan kepada total seluruh pendapatan yang diterima sebelum dikurangi dengan biaya-biaya yang telah dikeluarkan untuk memperoleh pendapatan tersebut.²³ Sistem *revenue sharing* berlaku pada pendapatan bank yang akan dibagikan dihitung berdasarkan pendapatan kotor (*gross sales*), yang digunakan dalam menghitung bagi hasil untuk produk pendanaan bank.²⁴

G. Jenis-Jenis Akad Bagi Hasil

²⁰Agus Arwani, "Revenue Sharing," Blog Agus Arwani. <http://agusarwani.blogspot.com/2008/11/revenue-sharing.html> (13 februari 2013).

²¹*Ibid.*

²²Dewan Syari'ah Nasional, *Himpunan Fatwa Dewan Syari'ah Nasional Untuk Lembaga Keuangan Syari'ah*, Ed. 1, Diterbitkan atas Kerjasama Dewan Syari'ah Nasional-MUI dengan Bank Indonesia, 2001, h. 87.

²³Tim Pengembangan Perbankan Syariah Institut Bankir Indonesia, *loc. cit.*

²⁴Agus Arwani, *op. cit.* h. 73.

Bentuk-bentuk kontrak kerjasama bagi hasil dalam perbankan syariah secara umum dapat dilakukan dalam empat akad, yaitu *musyarakah*, *mudharabah*, *muzara'ah* dan *musaqah*. Namun, pada penerapannya prinsip yang digunakan pada sistem bagi hasil, pada umumnya bank syariah menggunakan kontrak kerjasama pada akad *musyarakah* dan *mudharabah*.

1. Musyarakah (*Joint Venture Profit & Loss Sharing*)

Adalah akad bagi hasil ketika dua atau lebih pengusaha pemilik dana/modal bekerja sama sebagai mitra usaha, membiayai investasi usaha baru atau yang sudah berjalan.²⁵ Dalam pengertian lain *musyarakah* adalah akad kerjasama antara dua pihak atau lebih untuk suatu usaha tertentu di mana masing-masing pihak memberikan kontribusi dana (atau amal/*expertise*) dengan kesepakatan bahwa keuntungan dan resiko akan ditanggung bersama sesuai dengan kesepakatan.²⁶

Proporsi keuntungan dibagi diantara mereka menurut kesepakatan yang ditentukan sebelumnya dalam akad sesuai dengan proporsi modal yang disertakan (pendapat Imam Malik dan Imam Syafi'i), atau dapat pula berbedadari proporsi modal yang mereka sertakan (pendapat Imam Ahmad). Sementara itu, Imam Abu Hanifah berpendapat bahwa proporsi keuntungan dapat berbeda dari proporsi modal pada kondisi normal. Namun demikian,

²⁵Ascarya, *op. cit.*, h. 51

²⁶M. Syafei Antonio, *Bank Syariah Suatu Pengenalan Umum*, (Jakarta: Tazkia Institute dan BI, 1999) Cet. ke-I, h. 129.

mitra yang memutuskan sleeping partner, proporsi keuntungannya tidak boleh melebihi proporsi modalnya.

Sementara itu, kerugian apabila terjadi akan ditanggung bersama sesuai dengan proporsi penyertaan modal masing-masing (semua ulama sepakat dalam hal ini). Dapat diambil kesimpulan bahwa dalam *musyarakah* keuntungan dibagi berdasarkan kesepakatan para pihak sedangkan kerugian ditanggung bersama sesuai dengan proporsi penyertaan masing-masing pihak.

Musyarakah pada umumnya merupakan perjanjian yang berjalan terus sepanjang usaha yang dibiayai bersama terus beroperasi. Meskipun demikian, perjanjian *musyarakah* dapat diakhiri dengan atau tanpa menutup usaha. Apabila usaha ditutup dan dilikuidasi, maka masing-masing mitra usaha mendapat hasil likuidasi aset sesuai nisbah penyertaannya. Apabila usaha itu terus berjalan, maka mitra usaha yang ingin mengakhiri perjanjian dapat menjual sahamnya kemitra usaha yang lain dengan harga yang disepakati bersama.

Rukun dari akad *musyarakah* yang harus dipenuhi dalam transaksi ada beberapa yaitu :

- 1) Pelaku akad yaitu para mitra usaha;
- 2) Objek akad yaitu modal (*mal*), kerja (*dharabah*), dan keuntungan (*ribh*); dan
- 3) *Sighah* yaitu *Ijab* dan *Qabul*

Penerapan yang dilakukan bank syariah, *musyarakah* adalah suatu kerjasama antara bank dan nasabah dan bank setuju untuk membiayai usaha

atau proyek secara bersama-sama dengan nasabah sebagai inisiator proyek dengan suatu jumlah berdasarkan prosentase tertentu dari jumlah total biaya proyek dengan dasar pembagian keuntungan dari hasil yang diperoleh dari usaha atau proyek tersebut berdasarkan prosentase bagi-hasil yang telah ditetapkan terlebih dahulu.²⁷

H. Praktik Pembiayaan

2. Praktik pembiayaan musyarakah:

Musyarakah dalam kenyataannya, perbankan syariah di Indonesia mempraktikkan pembiayaan *musyarakah* yang tidak sama persis dengan konsep klasik *musyarakah*. Perbedaan karakteristik pokok pembiayaan *musyarakah* dalam literatur klasik dan praktik di Indonesia dapat pada tabel:

Tabel 2.1

Perbandingan Karakteristik Pokok Pembiayaan *Musyarakah* dalam Literatur Klasik dan Praktik di Indonesia

KARAKTERISTIK POKOK	PRAKTIK KLASIK	PRAKTIK DI INDONESIA
TUJUAN TRANSAKSI	INVESTASI BERSAMA (KONSTRUI SI DANA) SERTA PENGELOLAAN BERSAMA	PEMBIAYAAN ATAU PENYEDIAAN FASILITAS
	PARA PIHAK	SEBAGIAN BESAR KASUS HANYA

²⁷Indra Jaya lubis, *Tinjauan Mengenai Konsepsi Akuntansi Bank Syariah*, Disampaikan pada Pelatihan – Praktek Akuntansi Bank Syariah BEMJ-Ekonomi Islam, UIN Syarif Hidayatullah Jakarta, 2001. h. 18.

	BERKONTRIBUSI DANA.	BANK YANG MEMBERIKAN KONTRIBUSI DANA
PENGELOLA USAHA	SELURUH PIHAK (<i>PARTNER MUSYARAKAH</i>)	HANYA NASABAH BANK (<i>MUDHARIB</i>)
PEMBAGIAN HASIL	<i>PROFIT AND LOSS</i> <i>SHARING</i>	<i>REVENUE SHARING</i>
PEMBAYARAN BAGI HASIL DAN PERHITUNGAN <i>PROFIT</i> <i>RATE</i>	DILAKUKAN SATU KALI DI AKHIR PERIODE. <i>PROFIT RATE</i> DIHITUNG SATU KALI DIAKHIR ATAS DASAR 100% NILAI PENENMPATAN DANA INVESTOR SEJAK AWAL PERIODE PERJANJIAN	UNTUK SATU KALI ANGSURAN POKOK : BAGI HASIL DIBAYAR SECARA PERIODIK SESUAI PERJANJIAN DAN <i>PROFIT RATE</i> DIHITUNG DIATAS DASAR JUMLAH NOMINAL BAGI HASIL PERDANA AWAL YANG MASIH 100% DIGUNAKAN OLEH NASABAH. UNTUK POKOK YANG DIANGSUR : (I) BAGI HASIL YANG DIBAYAR PERIODIK SESUAI DENGAN PERIODE ANGSURAN POKOK DAN <i>PROFIT RATE</i> DIHITUNG DARI JUMLAH NOMINAL BAGI HASIL PER DANA AWAL 100% ATAU (II) BAGI HASIL DIBAYAR PERIODIK SESUAI DENGAN PERIODE ANGSURAN

		POKOK DAN <i>PROFIT RATE</i> DIHITUNG DARI JUMLAH NOMINAL DARI BAGI HASIL YANG DI- <i>DISCOUNT</i> KARENA MENURUNNYA <i>SHARE</i> DANA BANK DALAM USAHA NASABAH (<i>DECREASING PARTICIPATION</i>)
KOLATERAL	TANPA JAMINAN	DENGAN JAMINAN

Sumber : Buchori, et.al. (2004)²⁸

2. Mudharabah (*Trustee Profit Sharing*)

Adalah akad bagi hasil ketika pemilik dana/modal (pemodal), biasa disebut *shahibul maal/rabbul mal*, menyediakan modal 100% pengusaha sebagai pengelola, biasa disebut *mudharib*, untuk melakukan aktivitas produktif dengan syarat bahwa keuntungan yang dihasilkan akan dibagi di antara mereka menurut kesepakatan yang ditentukan sebelumnya dalam akad (yang besarnya juga dipengaruhi oleh kekuatan pasar).

Shahibul mal (pemodal) adalah pihak yang memiliki modal, tetapi tidak bisa berbisnis, dan *mudharib* (pengelola atau *entrepreneur*) adalah pihak yang pandai berbisnis, tetapi tidak memiliki modal. Apabila terjadi kerugian karena proses normal dari usaha dan bukan karena kelalaian atau kecurangan

²⁸Buchori, et. al. *Standarisasi Akad Perbankan Syariah*, Laporan Hasil Kajian, Direktorat Perbankan Syariah, Bank Syariah Indonesia, 2004, hal. 38.

pengelola, kerugian ditanggung sepenuhnya oleh pemilik modal, sedangkan pengelola kehilangan tenaga dan keahlian yang telah dicurahkannya. Apabila terjadi kerugian karena kelalaian dan kecurangan pengelola, maka pengelola bertanggung jawab sepenuhnya.

Dalam satu kontrak *mudharabah* pemodal dapat bekerja sama lebih dari satu pengelola. Para pengelola tersebut seperti bekerja sebagai mitra usaha terhadap pengelola yang lain. *Nisbah* (porsi) bagi hasil pengelola dibagi sesuai kesepakatan dimuka.

Nisbah bagi hasil antara pemodal dan pengelola harus disepakati di awal perjanjian. Besarnya nisbah bagi hasil masing-masing pihak tidak diatur dalam syariah, tetapi tergantung kesepakatan mereka. Nisbah bagi hasil dibagi rata 50;50, tetapi bisa juga 30;70, 60;40, atau proporsi lain yang disepakati. Pembagaian keuntungan yang tidak diperbolehkan adalah dengan menentukan alokasi jumlah aturan tertentu untuk salah satu pihak. Misalnya, jika pengelola berusaha dibidang produksi, maka nisbahnya 50%, sedangkan kalau pengelola berusaha dibidang perdagangan, maka nisbahnya 40%.

Diluar porsi bagi hasil yang diterima pengelola, pengelola tidak diperkenankan meminta gaji atau kompensasi lainnya untuk hasil kerjanya. Semua *mahzab* sepakat dengan hal ini. Namun demikian Imam Ahmad memperbolehkan pengelola untuk mendapatkan uang makan harian dari rekening *mudharabah*. Ulama dari *mahzab* Hanafi memperbolehkan pengelola untuk mendapatkan uang harian (seperti untuk

akomodasi, makan dan transpor) apabila dalam perjalanan bisnis keluar kota.

Rukun dari akad *mudharabah* yang harus dipenuhi dalam transaksi ada beberapa yaitu :

- 1) Pelaku akad yaitu *shahibul mal* (pemodal) adalah pihak yang memiliki modal tetapi tidak bisa berbisnis dan *mudharib* (pengelola) adalah pihak yang pandai berbisnis, tetapi tidak memiliki modal;
- 2) Objek akad yaitu modal (*mal*), kerja (*dharabah*), dan keuntungan (*ribh*); dan
- 3) *Shigah* yaitu *Ijab* dan *Qabul*.

Sementara itu, syarat-syarat khusus yang harus dipenuhi dalam *mudharabah* terdiri dari syarat dan modal keuntungan. Syarat modal yaitu:

- 1) Modal harus berupa uang;
- 2) Modal harus jelas dan diketahui jumlahnya;
- 3) Modal harus tunai bukan utang; dan
- 4) Modal harus diserahkan kepada mitra kerja.

Sementara itu, syarat keuntungan yaitu keuntungan harus jelas ukurannya dan keuntungan harus dengan pembagian yang disepakati kedua belah pihak.

Kontrak *mudharabah* dalam pelaksanaannya pada Bank Syariah nasabah bertindak sebagai *mudharib* yang mendapat pembiayaan usaha

atas modal kontrak *mudharabah*. *Mudharib* menerima dukungan dana dari bank, yang dengan dana tersebut *mudharib* dapat mulai menjalankan usaha dengan membelanjakan dalam bentuk barang dagangan untuk dijual kepada pembeli, dengan tujuan agar memperoleh keuntungan (*profit*).²⁹

2. Praktik pembiayaan *mudharabah*:

Pembiayaan *mudharabah* dalam praktik perbankan syariah Indonesia juga tidak sama persis dengan konsep klasik *mudharabah*. Perbedaan karakteristik pokok pembiayaan *mudharabah* dalam literatur klasik dan praktik di Indonesia dapat dilihat pada tabel:

Tabel 2.2

Perbandingan Karakteristik Pokok Pembiayaan *Mudharabah* dalam Literatur Klasik dan Praktik di Indonesia.

KARAKTERISTIK POKOK	PRAKTIK KLASIK	PRAKTIK DI INDONESIA
TUJUAN TRANSAKSI	INVESTASI DENGAN PIHAK LAIN (<i>MUDHARIB</i>)	PEMBIAYAAN/PENYEDIAAN FASILITAS
PENGELOLA USAHA	<i>MUDHARIB</i>	NASABAH (<i>MUDHARIB</i>)
PEMBAGIAN HASIL	<i>PROFIT AND LOSS SHARING</i>	<i>REVENUE SHARING</i>
PENENTUAN NISBAH BAGI HASIL	NISBAH BAGI HASIL TETAP SELAMA PERIODE	NISBAH BAGI HASIL DAPAT BERUBAH SELAMA PERIODE

²⁹Abdullah Saeed, *Bank Islam dan Bunga; Studi Kritis dan Interpretasi Kontemporer tentang Riba dan Bunga*, (Yogyakarta: Pustaka Pelajar, 2003), Cet. ke-1. h. 100.

	PERJANJIAN	PERJANJIAN (<i>MULTIPLE SHARING RATIO</i>) DAN DITETAPKAN DALAM AKAD DI AWAL PERIODE KONTRAK
PEMBAYARAN POKOK	DILAKUKAN SATU KALI DIAKHIR PERIODE	(I) DILAKUKAN SATU KALI DIAKHIR PERIODE, ATAU (II) DIANGSUR
PEMBAYARAN BAGI HASIL	DILAKUKAN SATU KALI DIAKHIR PERIODE	DIANGSUR
<i>PROFIT RATE</i>	DILAKUKAN SATU KALI DIAKHIR PERIODE ATAS DASAR 100% NILAI PENEMPATAN DANA INVESTOR SEJAK AWAL PERIODE PERJANJIAN	(I) DIHITUNG ATAS DASAR DANA AWAL YANG MASIH (DAN DIANGGAP) DIGUNAKAN OLEH NASABAH
DALAM HAL TERJADI KERUGIAN		UNTUK SATU KALI ANGSURAN POKOK : UNTUK POKOK YANG DIANGSUR : (I) BAGI HASIL DIBAYAR PERIODIK SESUAI DENGAN PERIODE ANGSURAN POKOK DAN <i>PROFIT RATE</i> DIHITUNG DARI JUMLAH NOMINAL BAGI HASIL PERDANA AWAL 100% ATAU (II) BAGI HASIL DIBAYAR PERIODIK

		SESUAI DENGAN PERIODE ANGSURAN POKOK DAN <i>PROFIT RATE</i> DIHITUNG DARI JUMLAH NOMINAL BAGI HASIL YANG DI- <i>DISCOUNT</i> KARENA MENURUNNYA <i>SHARE</i> DANA BANK DALAM USAHA NASABAH (<i>DECREASING PARTICIPATION</i>)
KOLATERAL	TANPA JAMINAN	DENGAN JAMINAN

Sumber : Buchori, et.al. (2004)³⁰

Beberapa kendala yang dihadapi perbankan syariah di Indonesia dalam menerapkan *musyarakah* dan *mudharabah* dapat dilihat pada tabel:

Tabel 2.3

Kendala Penerapan Pembiayaan *Musyarakah* dan *Mudharabah* dan Alternatif

Solusi

KENDALA	ALTERNATIF SOLUSI
⊙ KESULITAN MENARIK KEMBALI DANA APABILA TERJADI WAN	✓ MENYEWAKAN KONSULTAN <i>APPRAISAL</i> UNTUK MENILAI ASET YANG MASIH TERSEDIA UNTUK

³⁰Buchori, et.al, *op. cit.*, h. 39.

<p>PRESTASI</p> <p>⊙ KESULITAN PERHITUNGAN KEUNTUNGAN / BAGI HASIL KARENA CICILAN PENGEMBALIAN DANA</p> <p>⊙ TIDAK BOLEH ADA JAMINAN</p>	<p>DIKEMBALIKAN KEPADA BANK</p> <p>✓ HARUS ADA KESEPAKATAN DANA POKOK YANG DICICIL OLEH NASABAH MENJADI TABUNGAN BEKU, YANG TIDAKDIAKUI SEBAGAI CICILAN POKOK.</p> <p>✓ Mencari JAMINAN DARI PIHAK KETIGA</p>
--	---

Sumber : Buchori, et.al. (2004)³¹

Beberapa deviasi pembiayaan *musyarakah* dan *mudharabah* yang perlu digarisbawahi adalah sebagai berikut:

- a) Kurangnya informasi dari pihak bank untuk menjelaskan secara penuh esensi dari pembiayaan *mudharabah* dan *musyarakah* serta keterangan lain yang berkaitan dengan keberadaan produk tersebut.
- b) Dalam proses permohonan pembiayaan *mudharabah* maupun *musyarakah*, titik berat analisis masih lebih terfokus pada analisis kemampuan bayar dan keberadaan jaminan. Analisis usaha yang merupakan esensi dari sesuai kegiatan esensi, juga telah dilakukan walaupun dalam kapasitas terbatas. Dengan demikian, kesan utang piutang masih lebih kuat terasa dibandingkan kesan investasi.
- c) Tingkat efektif pengenaan denda dalam pembiayaan *mudharabah* maupun *musyarakah* yang dikaitkan dan/atau disamakan dengan tingkat efektif NBH, dikhawatirkan akan tergolong pada *riba fadhal*.

³¹Buchori, et. al, *op. cit.*, h. 40.

Hal-hal tersebut diatas menjadi perhatian utama dalam standarisasi akad *mudharabah* dan *musyarakah* yang dikeluarkan Bank Indonesia dalam rangka pemurnian ketentuan syariah dengan memerhatikan syarat minimum menurut ketentuan fikih.

I. Rasio Profitabilitas

Rasio profitabilitas merupakan rasio untuk menilai kemampuan perusahaan dalam mencari keuntungan. Rasio ini juga memberikan ukuran tingkat ukuran tingkat efektifitas manajemen suatu perusahaan. Hal ini ditunjukkan oleh laba yang dihasilkan dari penjualan dan pendapatan investasi. Intinya bahwa penggunaan rasio ini menunjukkan efisiensi perusahaan. Menurut D. Hartanto, profitabilitas ialah kemampuan untuk memperoleh laba.³² Bambang Riyanto menyatakan bahwa profitabilitas adalah kemampuan suatu perusahaan untuk menghasilkan laba selama periode tertentu.³³

Komponen-komponen dalam Rasio Profitabilitas yaitu:³⁴

a. Return On Assets (ROA)

ROA adalah rasio yang digunakan untuk mengukur kemampuan bank dalam memperoleh keuntungan secara keseluruhan atau untuk mengukur efektifitas dari keseluruhan operasi perusahaan.

³²D. Hartanto, *Akuntansi Untuk Usahawan*, (Jakarta: Intermedia,1999), h.23.

³³Bambang Riyanto, *Dasar-Dasar Pembelanjaan Perusahaan*, (Edisi Empat BPFE, Yogyakarta, 2001)., h. 18.

³⁴Kasmir, *Bank dan Lembaga Lainnya*, Edisi Revisi (Jakarta: PT. Raja Grafindo Persada, 2008) h. 65.

b. *Return On Equity (ROE)*

ROE merupakan indikator yang amat penting bagi pemegang saham dan calon investor untuk mengukur kemampuan bank dalam memperoleh laba bersih yang dikaitkan dengan pembayaran deviden.

c. *Net Profit Margin*

Rasio ini menunjukkan kemampuan mengukur keuntungan dengan membandingkan antara laba setelah bunga dan pajak dibandingkan dengan penjualan bersih.

J. Rerangka Pikir

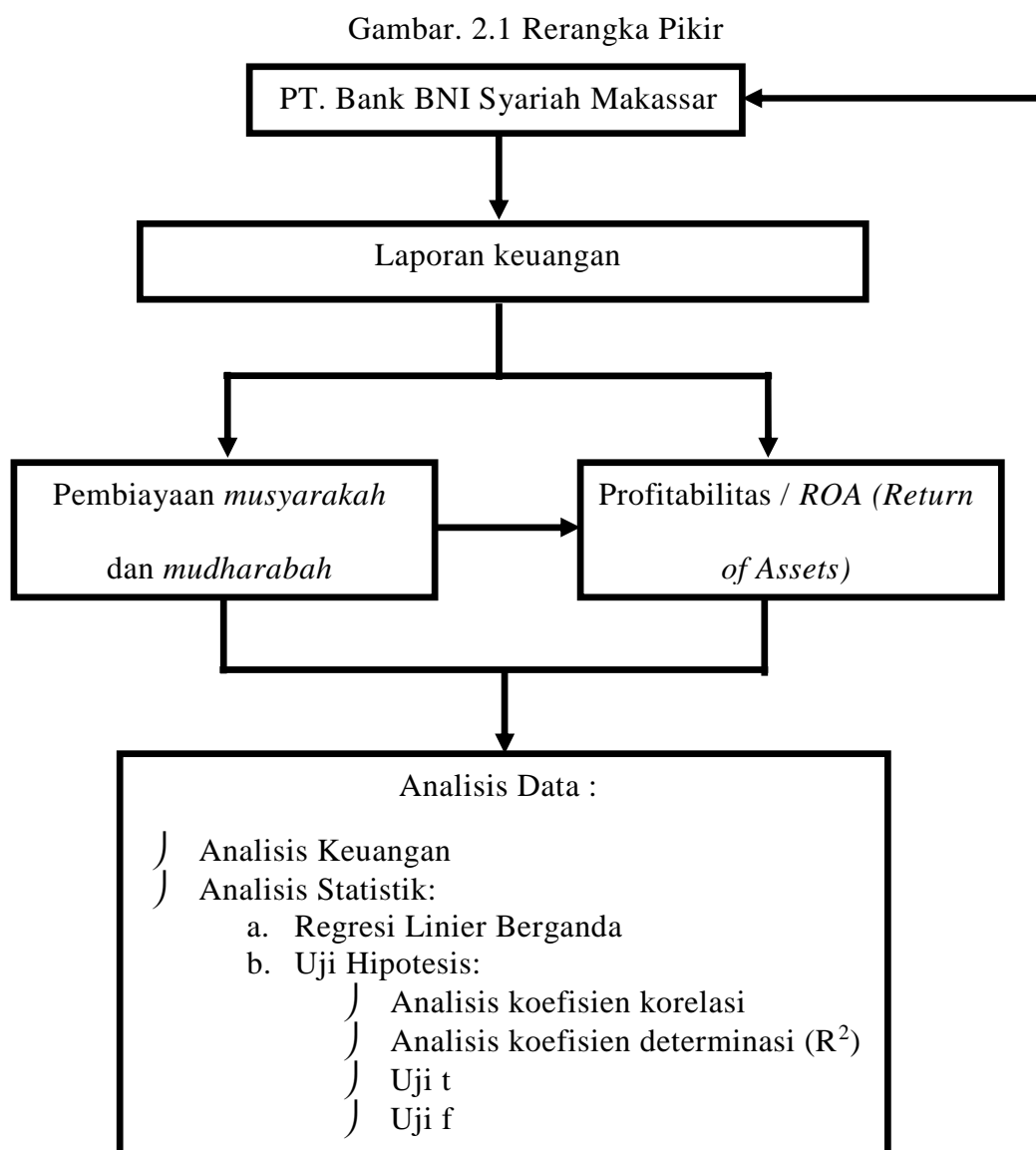

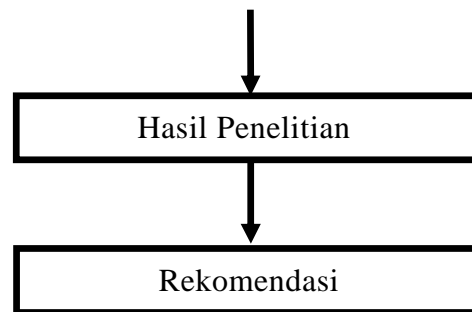

H. Hipotesis

Berdasarkan rumusan masalah yang telah dikemukakan, maka hipotesis yang diajukan adalah diduga bahwa ada pengaruh pembiayaan *mudharabah* dan *musyarakah* terhadap profitabilitas pada PT. Bank BNI Syariah Makassar.

BAB III

METODE PENELITIAN

A. Jenis Penelitian

Pada penelitian ini jenis penelitian yang digunakan adalah jenis penelitian asosiatif. Tujuannya untuk mengetahui hubungan/pengaruh antara tiga variabel, dalam hal ini pembiayaan *musyarakah* dan *mudharabah* sebagai variabel bebas dan profitabilitas sebagai variabel terikat.

B. Tempat Dan Waktu Penelitian

Dalam pelaksanaan penelitian ini penulis memilih bank sebagai obyek penelitian yaitu: salah satu bank yang menerapkan sistem bagi hasil yaitu PT. Bank BNI Syariah Makassar. Sedangkan jangka waktu pelaksanaan penelitian ini hingga perampungannya diperkirakan kurang lebih 3 bulan yaitu mulai bulan Mei-Juli 2013.

C. Metode Pengumpulan Data

Untuk memperoleh data sebagai bahan dalam penelitian digunakan beberapa metode seperti berikut ini:

1. Dokumentasi, yaitu usaha untuk memperoleh data melalui pencatatan dari sejumlah dokumen atau bukti-bukti tertulis yang resmi dan dapat dipertanggung jawabkan, yang ada hubungannya dengan masalah yang diteliti.
2. Penelitian pustaka (*library research*), yaitu pengumpulan data teoritis dengan cara menelaah berbagai buku literatur dan bahan pustaka lainnya yang berkaitan dengan masalah yang dibahas.

D. Jenis dan Sumber Data.

Adapun Jenis dan sumber data yang digunakan dalam penelitian ini adalah:

1. Jenis Data

- a. Data Primer, yaitu data yang diperoleh melalui observasi berupa pengamatan beserta wawancara dengan pimpinan atau karyawan PT. Bank BNI Syariah Makassar.
- b. Data Sekunder, yaitu data yang diperoleh berupa informasi tertulis dan dokumentasi, serta laporan-laporan PT. Bank BNI Syariah Makassar.

2. Sumber data

Keseluruhan data yang digunakan dalam penelitian ini merupakan data sekunder, yaitu data yang diperoleh melalui dokumen-dokumen perusahaan dan laporan-laporan lainnya yang ada relevansinya dengan penelitian ini yang meliputi: Data laporan keuangan perusahaan terkait selama lima tahun terakhir sejak tahun 2010 sampai dengan 2012, buku-buku, literatur perusahaan, serta data lainnya yang berhubungan dengan objek penelitian ini.

E. Analisis Data

Terdapat beberapa teknik statistik yang dapat digunakan untuk menganalisis data. Tujuan dari analisis ini adalah untuk mendapatkan informasi yang relevan yang terkandung dalam data tersebut dan menggunakan hasilnya untuk memecahkan suatu masalah. Untuk mengetahui

pengaruh pembiayaan *musyarakah* dan *mudharabah* terhadap profitabilitas pada PT. Bank BNI Syariah Makassar, maka digunakan teknik analisis data sebagai berikut:

1. Analisis Rasio Profitabilitas (*Return on Assets*)

Rumus untuk mencari *Return on Assets* dapat digunakan sebagai berikut:

$$\text{Return on Assets} = \frac{E}{T} \frac{A}{A}$$

2. Analisis Statistik

Adapun analisis statistik yang digunakan untuk menjawab permasalahan dan hipotesis yang digunakan dalam penelitian ini:

a. Analisis Regresi Linier Berganda

Regresi linier berganda yaitu suatu model linier regresi yang variable dependennya merupakan fungsi linier dari beberapa variabel bebas. Regresi linier berganda sangat bermanfaat untuk meneliti pengaruh beberapa variabel yang berkorelasi dengan variabel yang diuji. Teknik analisis ini sangat dibutuhkan dalam berbagai pengambilan keputusan baik dalam perumusan kebijakan manajemen maupun dalam telaah ilmiah.

Sebelum analisa regresi linier dilakukan, maka harus diuji dulu dengan uji asumsi klasik untuk memastikan apakah model regresi digunakan tidak terdapat masalah normalitas, multikolinearitas, heteroskedastisitas, dan autokolerasi. Jika terpenuhi maka model analisis layak untuk digunakan.

b. Uji Asumsi Klasik

Pengujian asumsi klasik yang digunakan dalam penelitian ini meliputi uji normalitas, uji multikolinearitas, uji heteroskedastisitas, dan uji autokolerasi.

) Uji normalitas

Uji normalitas bertujuan untuk menguji apakah dalam model regresi variabel independent dan variabel *dependent* atau keduanya terdistribusikan secara normal atau tidak. Model regresi yang baik adalah memiliki distribusi data normal atau mendekati normal. Untuk mendeteksi normalitas data dapat diuji dengan *kolmogorof-Smirnof*.

) Uji Multikolinearitas

Uji ini bertujuan untuk menguji apakah dalam model regresi ditemukan adanya korelasi antar variabel bebas atau tidak. Model yang baik seharusnya tidak terjadi korelasi yang tinggi diantara variabel bebas. Untuk mendeteksi ada atau tidaknya multikolinearitas didalam model regresi dapat diketahui dari nilai toleransi dan nilai *variance inflation factor* (VIF).

Tolerance mengukur variabilitas variabel bebas yang terpilih yang tidak dapat dijelaskan oleh variabel bebas lainnya. Jadi nilai tolerance rendah sama dengan nilai VIF tinggi (karena $VIF=1/tolerance$) dan menunjukkan adanya kolinearitas yang tinggi. Nilai *cut off* yang umum dipakai adalah nilai *tolerance* 0,10 atau sama dengan nilai VIF diatas 10.

) Uji Heteroskedastisitas

Bertujuan untuk menguji apakah dalam model regresi terjadi ketidaksamaan *variance* dari residual pengamatan 1 ke pengamatan yang lain tetap. Hal seperti itu juga disebut sebagai homokedastisitas dan dan jika berbeda disebut heteroskedastisitas atau tidak terjadi heteroskedastisitas.

Salah satu cara untuk mengetahui ada tidaknya heteroskedastisitas dalam suatu model regresi linier berganda adalah dengan melihat grafik *scatterplot* atau nilai prediksi variabel terikat yaitu SRESID dengan residual error yaitu ZPRED. Jika tidak ada pola tertentu dan tidak menyebar diatas dan dibawah angka nol pada sumbu y, maka tidak terjadi heteroskedastisitas.

) Uji Autokorelasi

Bertujuan untuk menguji apakah dalam suatu model regresi linier berganda terdapat korelasi antara residual pada periode t dengan residual periode t-1 (sebelumnya). Model regresi yang baik adalah regresi yang bebas dari autokorelasi.

Hubungan fungsi antara satu variabel *dependent* dengan lebih dari satu variabel *independent* dapat dilakukan dengan analisis regresi linier berganda, dimana profitabilitas sebagai variabel *dependent* sedangkan *musyarakah* dan *mudharabah* sebagai *variabel independent*.

Persamaan regresi yang digunakan adalah sebagai berikut:

$$Y = b_0 + b_1x_1 + b_2x_2 + + e$$

Keterangan:

Y = Profitabilitas

b0 = Konstanta

b1-b2 = Koefisien regresi variabel *independent*

x1 = *Musyarakah*

x2 = *Mudharabah*

e = *error*

Untuk mendapatkan nilai a dan b digunakan rumus sebagai berikut:¹

$$a = \frac{n(\sum x - (\sum x)(\sum y))}{n(\sum x^2) - (\sum x)^2}$$

$$b = \frac{\sum y - b(\sum x)}{n}$$

c. Pengujian Hipotesis.

1. Analisis Koefisien Kolerasi (r)

Koefisien kolerasi digunakan untuk melihat hubungan/pengaruh antara mudharabah dan musyarakah dengan profitabilitas yang dihasilkan perusahaan, maka digunakan rumus untuk menghitung nilai r sebagai berikut.²

$$R_{xy} = \frac{n(\sum x) - (\sum x)(\sum y)}{\sqrt{\{n\sum x^2 - (\sum x)^2\}} \sqrt{\{n\sum y^2 - (\sum y)^2\}}}$$

Dimana: r = Koefisien kolerasi

n = Banyaknya Sampel

¹Hasan Iqbal, *Analisis Data Penelitian Dengan Statistik* (Cetakan Keempat; Jakarta: Bumi Aksara, 2009) h. 64

²Sugiyono, *Metode Penelitian Bisnis* (Bandung: CV Alfabeta, 2005) h. 134

$x = \text{mudharabah dan musyarakah}$

$y = \text{Profitabilitas}$

Kemudian dari hasil perhitungan di atas digunakan tabel berikut untuk mengetahui tingkat korelasinya:³

Tabel 3.1

Interprestasi Kofisien Korelasi Nilai r.

Interval Koefisien	Tingkat Hubungan
0,00 - 0,199	Sangat Rendah
0,20 - 0,399	Rendah
0,40 - 0,599	Sedang
0,60 - 0,799	Kuat
0,80 - 1,000	Sangat Kuat

Sumber: Sugiyono (2012)

2. Analisis Koefisien Determinasi (R^2)

Untuk mengetahui seberapa besar pengaruh variabel X (musyarakah dan mudharabah) dan variabel Y (profitabilitas), maka dapat dihitung dengan menggunakan analisis koefisien deteminasi (R^2). Semakin besar koefisien determinasi (Kd) menunjukkan semakin baik kemampuan variabel X menerangkan variabel Y. Rumusnya adalah:⁴

$$Kd = R^2 \times 100\%$$

³Sugiyono, *Metode Penelitian Kuantitatif dan Kualitatif R&D* (Cetakan Ke 15; Bandung: Alfabeta, 2012), h. 184

⁴Sugiyono, *op.cit.*, h. 135

Dimana :

Kd = Koefisien Determinasi

R^2 = Jumlah Kuadrat dari Koefisien Korelasi

3. Analisis Uji -t (pengujian secara parsial)

Untuk menguji hipotesis digunakan uji signifikansi korelasi ditunjukkan rumus uji signifikan adalah:⁵

$$t = \frac{r\sqrt{n-2}}{\sqrt{1-r^2}}$$

Dimana:

t = Nilai t_{hitung}

r = Nilai koefisien korelasi

r^2 = Jumlah kuadrat dari koefisien korelasi

n = Jumlah data pengamatan

Setelah nilai t_{hitung} diperoleh maka dapat ditarik kesimpulan hasil penelitian dengan terlebih dahulu dikonsultasikan dengan nilai t pada taraf signifikan 5% dengan ketentuan apabila:

- a. H_0 ditolak, H_a diterima jika $t_{hitung} >$ dari t_{tabel}
- b. H_0 diterima, H_a ditolak jika $t_{hitung} <$ dari t_{tabel}

4. Analisis Uji F (Pengujian secara simultan)

Pengujian ini dilakukan untuk mengetahui secara bersama-sama apakah variabel bebas berpengaruh secara signifikan atau tidak

⁵Sugiyono .*op. cit.*, h. 184

terhadap variable terikat.⁶ Pengujian ini dilakukan dengan menggunakan uji dua arah dengan hipotesis sebagai berikut:

- a. $H_0 : b_1 = b_2 = 0$, artinya tidak ada pengaruh secara signifikan dari variabel bebas secara bersama-sama.
- b. $H_0 : b_1 = b_2 = 0$, artinya ada pengaruh secara signifikan dari variabel bebas secara bersama-sama.

Penentuan besarnya F_{hitung} menggunakan rumus :

$$F_H = \frac{R_2^2/(K-1)}{(1 - R_2^2)(N - K)}$$

Keterangan :

R = koefisien determinan

n = jumlah observasi

k = jumlah variabel

Kriteria pengujian yang digunakan sebagai berikut :

- a. H_0 diterima dan H_a ditolak apabila $F_{hitung} < F_{tabel}$. Artinya variabel bebas secara bersama-sama tidak berpengaruh secara signifikan terhadap variabel terikat.
- b. H_0 diterima dan H_a ditolak apabila $F_{hitung} > F_{tabel}$. Artinya variable bebas secara bersama-sama berpengaruh secara signifikan terhadap variable terikat.

⁶Ghozali, Imam. 2006. *Aplikasi Analisis Multivariate dengan Program SPSS*. Semarang : Badan Penerbit Universitas Diponegoro

F. Defenisi Operasional

Dalam rangka menyatukan persepsi dalam penelitian ini maka dirumuskan defenisi operasionalnya. Adapun defenisi operasional dalam penelitian ini adalah:

1. *Musyarakah* adalah akad bagi hasil ketika dua atau lebih pengusaha pemilik dana/modal bekerja sama sebagai mitra usaha, membiayai investasi usaha baru atau yang sudah berjalan.
2. *Mudharabah* adalah akad bagi hasil ketika pemilik dana/modal (pemodal), biasa disebut *shahibul maal/rabbul mal*, menyediakan modal 100% pengusaha sebagai pengelola, biasa disebut *mudharib*, untuk melakukan aktivias produktif dengan syarat bahwa keuntungan yang dihasilkan akan dibagi di antara mereka menurut kesepakatan yang ditentukan sebelumnya dalam akad (yang besarnya juga dipengaruhi oleh kekuatan pasar).⁷
3. Rasio profitabilitas merupakan rasio untuk menilai kemampuan perusahaan dalam mencari keuntungan. Rasio ini juga memberikan ukuran tingkat ukuran tingkat efektifitas manajemen suatu perusahaan. *ROA (Return on Total Assets)* merupakan rasio yang menunjukkan hasil (*return*) atas jumlah aktiva yang digunakan dalam perusahaan. ROA juga merupakan suatu ukuran tentang efektifitas manajemen dalam mengelola asetnya.

⁷Ophan, Adde. "Pelaksanaan Ssistem Bagi Hasil pada Bank," Blog Adde Ophan. <http://addeophan.blogspot.com/2012/12/pelaksanaan-sistem-bagi-hasil-pada-bank.html> (13 februari 2013)

BAB IV

A. Gambaran umum perusahaan

1. Sejarah Singkat BNI Syariah

Tempaan krisis moneter tahun 1997 membuktikan ketangguhan sistem perbankan syariah. Prinsip syariah dengan 3 (tiga) pilarnya yaitu adil, transparan dan maslahat mampu menjawab kebutuhan masyarakat terhadap sistem perbankan yang lebih adil. Dengan berlandaskan pada undang-undang no.10 tahun 1998, pada tanggal 29 april 2000, didirikan unit usaha syariah (UUS) BNI dengan 5 kantor cabang di Yogyakarta, Malang, Pekalongan, Jepara dan Banjarmasin. Selanjutnya UUS BNI terus berkembang menjadi 28 kantor cabang dan 31 kantor cabang pembantu.

Disamping itu nasabah juga dapat menikmati layanan syariah di kantor cabang BNI konvensional (*office channelling*) dengan lebih kurang 750 outlet yang tersebar di seluruh wilayah indonesia. Di dalam pelaksanaan operasional perbankan, BNI syariah tetap memperhatikan kepatuhan terhadap aspek syariah. Dengan Dewan Pengawas Syariah (DPS) yang saat ini diketuai oleh kh. Ma'ruf amin, semua produk BNI syariah telah melalui pengujian dari DPS sehingga telah memenuhi aturan syariah.

Di dalam *corporate plan* UUS BNI tahun 2000 ditetapkan bahwa status uus bersifat temporer dan akan dilakukan *spin off* tahun 2009. Rencana tersebut terlaksana pada tanggal 19 juni 2010 dengan beroperasinya BNI syariah sebagai Bank Umum Syariah (BUS). Realisasi waktu *spin off* bulan juni 2010 tidak terlepas dari faktor eksternal berupa aspek regulasi yang

kondusif yaitu dengan diterbitkannya UU No.19 tahun 2008 tentang Surat Berharga Syariah Negara (SBSN) dan UU No.21 tahun 2008 tentang Perbankan Syariah. Disamping itu, komitmen Pemerintah terhadap pengembangan perbankan syariah semakin kuat dan kesadaran terhadap keunggulan produk perbankan syariah juga semakin meningkat.

Pada tahun 2003 dilakukan penyusunan *corporate plan* UUS BNI yang di dalamnya termasuk rencana independensi pada tahun 2009-2010. Proses independensi BNI Syariah diperkuat dengan kebijakan otonomi khusus yang diberikan oleh BNI kepada UUS BNI pada tahun 2005. Pada tahun 2009, BNI membentuk Tim Implementasi Pembentukan Bank Umum Syariah, sehingga terbentuk PT. Bank BNI Syariah yang efektif beroperasi sejak tanggal 19 Juni 2010.

a. Berdirinya Unit Usaha Syariah BNI

Tempaan krisis moneter tahun 1997 membuktikan ketangguhan sistem perbankan syariah. Prinsip syariah dengan 3 (Tiga) pilarnya yaitu adil, transparan dan maslahat mampu menjawab kebutuhan masyarakat terhadap sistem perbankan yang lebih adil.

Pada tahun 1999 dibentuk Tim Proyek Cabang Syariah dengan tujuan untuk mempersiapkan pengelolaan bisnis perbankan syariah BNI yang beroperasi pada Tanggal 29 april 2000 sebagai Unit Usaha Syariah (UUS) BNI. Pada awal berdirinya, UUS BNI terdiri atas 5 kantor cabang yakni di Yogyakarta, Malang, Pekalongan, Jepara dan Banjarmasin. Pada Tahun 2002, UUS BNI mulai menghasilkan laba dan pada tahun

2003 dilakukan penyusunan *corporate plan* yang di dalamnya termasuk rencana independensi BNI syariah pada tahun 2009-2010. Pada tahun 2005 Proses Independensi BNI Syariah diperkuat dengan kebijakan otonomi khusus yang diberikan oleh BNI kepada UUS BNI. Pada tahun 2009, BNI membentuk Tim implementasi Pembentukan Bank Umum Syariah. Selanjutnya UUS BNI terus berkembang hingga pada pertengahan tahun 2010 telah memiliki 27 kantor cabang dan 31 kantor cabang pembantu.

Di samping itu, UUS BNI senantiasa mendapatkan dukungan teknologi informasi dan penggunaan jaringan saluran distribusi yang meliputi kantor cabang BNI, Jaringan ATM BNI, ATM Link serta ATM bersama, 24 jam layanan BNI Call dan juga *internet banking*.

2. Pemisahan (*Spin off*) Unit usaha Syariah BNI

Proses *spin off* dilakukan dengan beberapa tahapan, sesuai dengan ketentuan perundang-undangan yang berlaku termasuk ketentuan Bank Indonesia. Bank Indonesia memberikan persetujuan prinsip untuk pendirian BNI Syariah dengan surat nomor 12/2/DPG/DPbS tanggal 8 Februari 2010 perihal izin prinsip pendirian PT. Bank BNI Syariah.

Pada tanggal 22 Maret 2010 telah ditandatangani Akta Nomor 159, Akta Pemisahan Unit Usaha Syariah PT. Bank Negara Indonesia (Persero) Tbk. ke dalam PT. BNI Syariah dan Akta Nomor 160, Akta Pendirian PT. Bank BNI Syariah yang keduanya dibuat di hadapan Aulia Taufani, sebagai pengganti dari Sutjipto, Notaris di Jakarta. Selanjutnya

Akta Pendirian tersebut telah memperoleh pengesahaan melalui Keputusan Menteri Hukum dan Hak Asasi Manusia Republik Indonesia Nomor AHU-15574. AH.01.01, Tanggal 25 Maret 2010.

Izin usaha diterbitkan oleh Bank Indonesia pada tanggal 21 mei 2010, melalui keputusan Gubernur Bank Indonesia Nomor 12/41/KEP.GBI/2010 Tentang Pemberian Izin Usaha PT. Bank BNI Syariah. Selanjutnya BNI Syariah efektif beroperasi pada tanggal 19 juni 2010.

Terdapat 2 (dua) hal pendorong bagi BNI untuk melakukan *spin off* UUS BNI pada tahun 2010 tersebut, yakni sebagai berikut:

a. Aspek Eksternal

Pertimbangan utama dari aspek eksternal adalah regulasi, pertumbuhan bisnis dan kesadaran konsumen yang kian meningkat. Regulasi untuk industri perbankan syariah kian kondusif dengan dikeluarkannya Undang-undang nomor 21 tahun 2008 tanggal 16 juli 2008 tentang Perbankan Syariah, Undang-Undang nomor 19 Tahun 2008 tanggal 7 Mei 2008 mengenai Surat Berharga Syariah Negara, Peraturan Bank Indonesia Nomor 11/10/2009 tentang Unit Usaha Syariah, Peraturan Bank Indonesia Nomor 11/3/2009 tentang Bank Umum Syariah dan penyempurnaan ketentuan pajak termasuk pengenaan Pajak Pertambahan Nilai (PPN) terhadap produk yang berdasarkan prinsip jual beli. Hal tersebut merupakan langkah strategis bagi perkembangan industri perbankan syariah di masa depan.

Di sisi pertumbuhan industri, dalam 5 tahun terakhir perbankan syariah menunjukkan angka pertumbuhan yang sangat signifikan di mana total pembiayaan, dana dan aset bertumbuh sebesar 34% per tahun (CAGR 2004-2008). Hal ini jauh melampaui pertumbuhan angka perbankan konvensional sebesar 19% dan 25% masing-masing untuk dana dan kredit pada periode yang sama. Namun demikian, jika dibandingkan dengan potensi pasar yang ada, maka peluang pengembangan syariah masih sangat terbuka luas. Aspek eksternal berikutnya adalah dari sisi kesadaran konsumen yang kian meningkat. Dari hasil survei yang dilakukan di tahun 2000-2001 di beberapa provinsi di Jawa dan Sumatra bahwa nasabah masih meragukan kemurnian prinsip syariah terhadap bank syariah yang dioperasikan secara *Dual Banking System* (UUS). Untuk menghindari keragu-raguan dan persepsi masyarakat tersebut, maka ke depannya pengelolaan usaha syariah oleh UUS seyogyanya dikonversi menjadi Bank Umum Syariah.

b. Aspek Internal

Dari aspek internal UUS BNI, sebagaimana telah ditetapkan dalam *corporate plan* tahun 2003 bahwa status UUS bersifat sementara, maka secara bertahap telah dilakukan persiapan untuk proses pemisahan. Oleh karenanya, dalam pengembangan bisnisnya UUS BNI telah memiliki infrastruktur dalam bentuk sistem, prosedur dan mekanisme pengambilan keputusan yang independen.

Di sisi lain UUS BNI juga telah memiliki sumber daya dalam bentuk jaringan, dukungan teknologi informasi, serta sumber daya manusia yang memadai dan kompeten sehingga mampu menjadi sebuah entitas bisnis yang independen.

Selain itu terdapat alasan yang lebih spesifik untuk dilakukannya *spin off*, yakni:

1. Memanfaatkan keunggulan sebagai salah satu yang pertama dalam industri perbankan syariah.
2. Menciptakan profil di pasar untuk menjaring investor potensial baik domestik maupun global.
3. Mengelola usaha yang lebih bersifat independen dan strategis.
4. Semakin mudah berkompetisi, kian ulet dan fleksibel dalam mengambil keputusan-keputusan bisnis ke depannya.
5. Pemisahan (*spin off*) akan mendorong berjalannya praktik-praktik terbaik (*market best practice*) dan tata kelola perusahaan yang baik dalam pengelolaan bisnis BNI Syariah sehingga pada gilirannya akan menciptakan efisiensi dan produktivitas bisnis yang lebih baik.

Dari aspek strategis dengan dilakukannya *spin off* diharapkan akan memberikan sejumlah manfaat bagi seluruh pemangku kepentingan, antara lain:

- a. Akselerasi pengembangan usaha syariah yang lebih mudah
- b. Meningkatkan kualitas kepercayaan dan citra
- c. Meningkatkan produktivitas dan efisiensi

- d. Meningkatkan struktur permodalan
- e. Memberikan manfaat bagi pemegang saham
- f. Mendukung rencana percepatan pertumbuhan perbankan syariah
- g. Mempertajam kompetensi insan perbankan syariah.

2. Visi dan Misi

1. Visi: Menjadi bank syariah pilihan masyarakat yang unggul dalam layanan dan kinerja.
2. Misi:
 - a) Memberikan kontribusi positif kepada masyarakat dan peduli pada kelestarian lingkungan.
 - b) Memberikan solusi bagi masyarakat untuk kebutuhan jasa perbankan syariah.
 - c) Memberikan nilai investasi yang optimal bagi investor.
 - d) Menciptakan wahana terbaik sebagai tempat kebanggaan untuk berkarya dan berprestasi bagi pegawai sebagai perwujudan ibadah.
 - e) Menjadi acuan tata kelola perusahaan yang amanah.

3. Tata Nilai dan Budaya Kerja BNI Syariah

Dalam menjalankan kewajibannya yang berpedoman pada dasar hukum Syariah yaitu *Al Quran* dan *Hadits*, seluruh insan BNI Syariah juga memiliki tata nilai yang menjadi panduan dalam setiap perilakunya. Tata nilai ini dirumuskan dalam budaya kerja BNI Syariah yaitu amanah dan jamaah. Amanah adalah salah satu sifat wajib Rasulullah SAW yang secara harfiah berarti “dapat dipercaya”. Dalam budaya kerja BNI Syariah, amanah

didefinisikan sebagai “menjalankan tugas dan kewajiban dengan penuh tanggung jawab untuk memperoleh hasil yang optimal”. Nilai amanah ini tercermin dalam perilaku utama insane BNI Syariah:

- Profesional dalam menjalankan tugas
- Memegang teguh komitmen dan bertanggung jawab
- Jujur, adil, dan dapat dipercaya
- Menjadi teladan yang baik bagi lingkungan

Jamaah adalah perilaku kebersamaan umat Islam dalam menjalankan segala sesuatu yang sifatnya ibadah dengan mengutamakan kebersamaan dalam satu naungan kepemimpinan. Dalam budaya kerja BNI Syariah, Jamaah didefinisikan sebagai “Bersinergi dalam menjalankan tugas dan kewajiban”.

Budaya ini dijabarkan dalam perilaku utama:

- Bekerja sama dalam kepemimpinan efektif secara rasional dan sistematis.
- Saling mengingatkan dengan santun.

4. Struktur Organisasi Perusahaan

Di Indonesia, setiap organisasi yang sangat sederhana maupun organisasi yang sangat luas dan kompleks, masalah penyusunan organisasi menjadi hal yang penting dan sangat diperlukan. Hal ini dilakukan agar setiap karyawan mengetahui tugasnya dan bertanggung jawab atas pekerjaannya masing-masing. Suatu organisasi yang jelas informasi strukturnya, biasanya digolongkan organisasi formal, sedangkan keorganisasian informasi terjadi dengan adanya jalinan hubungan kerja yang tidak ditetapkan dengan resmi

dalam organisasi tersebut. Dalam sebuah pemahaman umum, struktur organisasi setiap terdapat beberapa unsur, yaitu:

1. Adanya sekelompok orang.
2. Adanya sekelompok orang yang saling bekerja sama.
3. Adanya suatu tujuan tertentu.
4. Satu sama lain terkait secara formil.
5. Mempunyai atasan dan bawahan.

Untuk lebih jelasnya, akan digambarkan struktur organisasi Bank BNI Syariah Cabang Makassar sebagai berikut:

Gambar 4.1

Struktur Organisasi

PT. BANK BNI SYARIAH MAKASSAR (PERSERO), TBK.

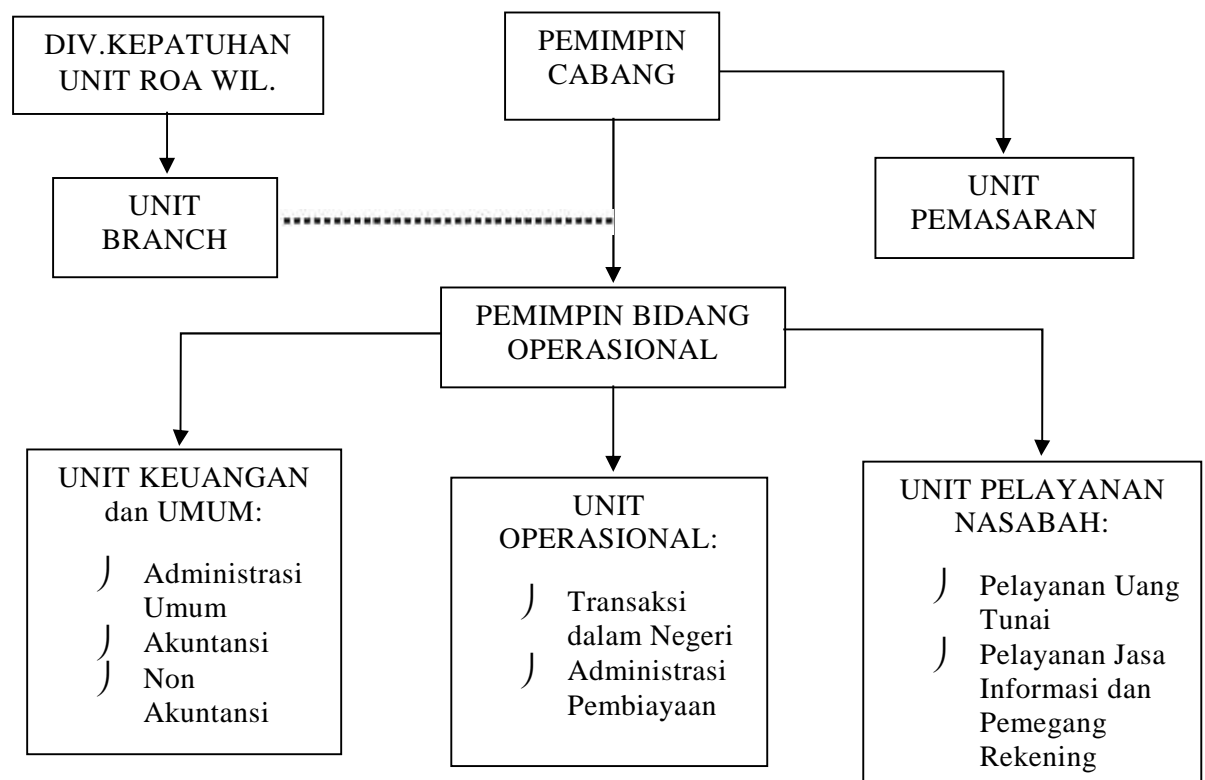

Sumber data: PT. Bank BNI Syariah Makassar

B. PEMBAHASAN HASIL PENELITIAN

1. Laporan Keuangan PT. Bank BNI Syariah cabang Makassar

Agar keuangan (*financial*) suatu perusahaan dapat diketahui, maka diperlukan data serta alat informasi keuangan secara kuantitatif yaitu berupa laporan keuangan untuk mendapatkan pemecahan masalah yang dihadapi oleh perusahaan. Laporan keuangan pada perusahaan PT Bank BNI Syariah Makassar disusun dalam bentuk neraca dan laporan laba rugi.

Neraca adalah laporan keuangan yang menunjukkan keadaan *financial* perusahaan dalam suatu periode tertentu. Keadaan keuangan yang ditunjukkan oleh neraca mencerminkan nilai aktiva dan posisi passiva yang terdiri dari utang dan modal sendiri. Laporan rugi laba adalah laporan keuangan yang penting karena dari laporan ini akan diketahui arus penerimaan perusahaan dan beban atau biaya yang telah dikeluarkan selama periode tertentu, apakah hasil tersebut menguntungkan atau tidak. Untuk lebih jelasnya, maka peneliti akan memperlihatkan terlebih dahulu laporan keuangan PT. Bank BNI Syariah Makassar secara berturut-turut selama lima tahun yaitu 2007-2011 sebagai berikut:

- a. Laporan neraca perusahaan, masing-masing per 31 Desember 2005-2011.
- b. Laporan laba rugi perusahaan, masing-masing per 31 Desember 2005-2011.
- c. Laporan bagi hasil perusahaan, masing-masing per 31 Desember 2005-2011

Adapun keadaan keuangan perusahaan dapat dilihat pada tabel berikut ini:

TABEL 4.1

NERACA

PT. Bank BNI Syariah Makassar

Per 31 Desember 2005

(Milliar Rupiah)

Aktiva	Saldo
1. Kas	226
2. Penempatan pada Bank Indonesia	3.180
3. Penempatan pada Bank Lain	1.058
4. Surat Berharga yang Dimiliki	73
5. Pembiayaan	15.270
6. Tagihan Lainnya	21
7. Aktiva Istishna dalam Penyelesaian	2
8. Penyisihan Penyusutan A.P	307
9. Penyertaan	6
10. Aktiva Tetap dan Inventaris	236
11. Antar kantor Aktiva	5.487
12. Rupa-rupa Aktiva	495
Total Aktiva	20.880

Sumber data: PT. Bank BNI Syariah Makassar – Data Olahan 2013

TABEL 4.2**NERACA****PT. Bank BNI Syariah Makassar****Per 31 Desember 2005****(Milliar Rupiah)**

Pasiva	Saldo
1. Dana Pihak Ketiga	15.593
2. Kewajiban kepada Bank Indonesia	32
3. Kewajiban kepada Bank Lain	980
4. Surat Berharga yang Diterbitkan	265
5. Pinjaman Diterima	204
6. Kewajiban lainnya	210
7. Pinjaman Subordinasi	-
8. Antar Kantor Pasiva	7.459
9. Rupa-rupa Pasiva	185
10. Modal disetor	951
11. Tambahan Modal disetor	132
12. Selisih Penilaian kembali Aktiva Tetap	-
13. Cadangan	230
a. Cadangan Umum	230
b. Cadangan Tujuan	-
14. Laba	
A. Tahun-tahun Lalu	(76)
B. Tahun Berjalan	238
Total Pasiva	20.880

Sumber data: PT. Bank BNI Syariah Makassar – Data Olahan 2013

TABEL 4.3
LAPORAN LABA RUGI
PT. Bank BNI Syariah Makassar
Per 31 Desember 2005

(Milliar Rupiah)

A. Pendapatan	Saldo
1. Pendapatan Operasional	2.177
2. Pendapatan Operasional Lainnya	194
3. Pendapatan Non Operasional	565
4. Bagi Hasil Investasi tidak terikat	925
Total Pendapatan	2.012
B. Beban	Saldo
1. Beban Operasional	939
2. Beban Operasional Lainnya	202
3. Beban Non Operasional	573
Total Beban	1.714
C. Laba Tahun Berjalan	298
D. Penambahan / Pengurangan Laba tahun Berjalan	16
E. Laba tahun Berjalan sebelum Pajak	282
F. Taksiran Pajak Penghasilan -/-	44
G. Laba setelah Taksiran Pajak Penghasilan	238

Sumber data: PT. Bank BNI Syariah Makassar – Data Olahan 2013

TABEL 4.4
NERACA
PT. Bank BNI Syariah Makassar
Per 31 Desember 2006

(Milliar Rupiah)

Aktiva	Saldo
1. Kas	346
2. Penempatan pada Bank Indonesia	3.641
3. Penempatan pada Bank Lain	991
4. Surat Berharga yang Dimiliki	829
5. Pembiayaan	20.445
6. Tagihan Lainnya	15
7. Aktiva Istishna dalam Penyelesaian	31
8. Penyisihan Penyusutan A.P	515
9. Penyertaan	6
10. Aktiva Tetap dan Inventaris	270
11. Antar kantor Aktiva	8.178
12. Rupa-rupa Aktiva	621
Total Aktiva	26.772

Sumber data: PT. Bank BNI Syariah Makassar – Data Olahan 2013

TABEL 4.5**NERACA****PT. Bank BNI Syariah Makassar****Per 31 Desember 2006****(Milliar Rupiah)**

Pasiva	Saldo
1. Dana Pihak Ketiga	20.672
2. Kewajiban kepada Bank Indonesia	32
3. Kewajiban kepada Bank Lain	874
4. Surat Berharga yang Diterbitkan	268
5. Pinjaman Diterima	181
6. Kewajiban lainnya	285
7. Pinjaman Subordinasi	-
8. Antar Kantor Pasiva	10.544
9. Rupa-rupa Pasiva	218
10. Modal disetor	991
11. Tambahan Modal disetor	142
12. Selisih Penilaian kembali Aktiva Tetap	-
13. Cadangan	268
c. Cadangan Umum	268
d. Cadangan Tujuan	-
14. Laba	
H. Tahun-tahun Lalu	27
I. Tahun Berjalan	355
Total Pasiva	26.722

Sumber data: PT. Bank BNI Syariah Makassar – Data Olahan 2013

TABEL 4.6
LAPORAN LABA RUGI
PT. Bank BNI Syariah Makassar
Per 31 Desember 2006

(Milliar Rupiah)

A. Pendapatan	Saldo
1. Pendapatan Operasional	3.085
2. Pendapatan Operasional Lainnya	288
3. Pendapatan Non Operasional	838
4. Bagi Hasil Investasi tidak terikat	1.306
Total Pendapatan	2.905
B. Beban	Saldo
1. Beban Operasional	1.324
2. Beban Operasional Lainnya	263
3. Beban Non Operasional	904
Total Beban	2.491
C. Laba Tahun Berjalan	414
D. Penambahan / Pengurangan Laba tahun Berjalan	25
E. Laba tahun Berjalan sebelum Pajak	389
F. Taksiran Pajak Penghasilan -/-	34
G. Laba setelah Taksiran Pajak Penghasilan	355

Sumber data: PT. Bank BNI Syariah Makassar – Data Olahan 2013

TABEL 4.7**NERACA****PT. Bank BNI Syariah Makassar****Per 31 Desember 2007****(Milliar Rupiah)**

Aktiva	Saldo
1. Kas	488
2. Penempatan pada Bank Indonesia	4.540
3. Penempatan pada Bank Lain	1.667
4. Surat Berharga yang Dimiliki	1.388
5. Pembiayaan	27.944
6. Tagihan Lainnya	182
7. Aktiva Istishna dalam Penyelesaian	9
8. Penyisihan Penyusutan A.P	785
9. Penyertaan	41
10. Aktiva Tetap dan Inventaris	296
11. Antar kantor Aktiva	14.261
12. Rupa-rupa Aktiva	743
Total Aktiva	36.538

Sumber data: PT. Bank BNI Syariah Makassar – Data Olahan 2013

TABEL 4.8**NERACA****PT. Bank BNI Syariah Makassar****Per 31 Desember 2007****(Milliar Rupiah)**

Pasiva	Saldo
1. Dana Pihak Ketiga	28.102
2. Kewajiban kepada Bank Indonesia	32
3. Kewajiban kepada Bank Lain	1.951
4. Surat Berharga yang Diterbitkan	350
5. Pinjaman Diterima	155
6. Kewajiban lainnya	473
7. Pinjaman Subordinasi	-
8. Antar Kantor Pasiva	17.428
9. Rupa-rupa Pasiva	260
10. Modal disetor	1.017
11. Tambahan Modal disetor	132
12. Selisih Penilaian kembali Aktiva Tetap	-
13. Cadangan	275
a. Cadangan Umum	275
b. Cadangan Tujuan	-
14. Laba	
a. Tahun-tahun Lalu	149
b. Tahun Berjalan	540
Total Pasiva	36.538

Sumber data: PT. Bank BNI Syariah Makassar – Data Olahan 2013

TABEL 4.9
LAPORAN LABA RUGI
PT. Bank BNI Syariah Makassar
Per 31 Desember 2007

(Milliar Rupiah)

A. Pendapatan	Saldo
1. Pendapatan Operasional	3.795
2. Pendapatan Operasional Lainnya	406
3. Pendapatan Non Operasional	1.260
4. Bagi Hasil Investasi tidak terikat	1.468
Total Pendapatan	3.993
B. Beban	Saldo
1. Beban Operasional	1.774
2. Beban Operasional Lainnya	317
3. Beban Non Operasional	1.273
Total Beban	3.365
C. Laba Tahun Berjalan	628
D. Penambahan / Pengurangan Laba tahun Berjalan	33
E. Laba tahun Berjalan sebelum Pajak	595
F. Taksiran Pajak Penghasilan -/-	55
G. Laba setelah Taksiran Pajak Penghasilan	540

Sumber data: PT. Bank BNI Syariah Makassar – Data Olahan 2013

TABEL 4.10**NERACA****PT. Bank BNI Syariah Makassar****Per 31 Desember 2008****(Milliar Rupiah)**

Aktiva	Saldo
1. Kas	759
2. Penempatan pada Bank Indonesia	5.189
3. Penempatan pada Bank Lain	1.978
4. Surat Berharga yang Dimiliki	2.683
5. Pembiayaan	38.199
6. Tagihan Lainnya	136
7. Aktiva Istishna dalam Penyelesaian	32
8. Penyisihan Penyusutan A.P	1.148
9. Penyertaan	79
10. Aktiva Tetap dan Inventaris	436
11. Antar kantor Aktiva	24.882
12. Rupa-rupa Aktiva	1.200
Total Aktiva	49.555

Sumber data: PT. Bank BNI Syariah Makassar – Data Olahan 2013

TABEL 4.11**NERACA****PT. Bank BNI Syariah Makassar****Per 31 Desember 2008****(Milliar Rupiah)**

Pasiva	Saldo
1. Dana Pihak Ketiga	36.852
2. Kewajiban kepada Bank Indonesia	68
3. Kewajiban kepada Bank Lain	2.419
4. Surat Berharga yang Diterbitkan	311
5. Pinjaman Diterima	150
6. Kewajiban lainnya	727
7. Pinjaman Subordinasi	-
8. Antar Kantor Pasiva	30.283
9. Rupa-rupa Pasiva	463
10. Modal disetor	1.752
11. Tambahan Modal disetor	466
12. Selisih Penilaian kembali Aktiva Tetap	13
13. Cadangan	355
c. Cadangan Umum	355
d. Cadangan Tujuan	-
14. Laba	
c. Tahun-tahun Lalu	152
d. Tahun Berjalan	432
Total Pasiva	49.555

Sumber data: PT. Bank BNI Syariah Makassar – Data Olahan 2013

TABEL 4.12
LAPORAN LABA RUGI
PT. Bank BNI Syariah Makassar
Per 31 Desember 2008

(Milliar Rupiah)

A. Pendapatan	Saldo
1. Pendapatan Operasional	5.093
2. Pendapatan Operasional Lainnya	632
3. Pendapatan Non Operasional	2.061
4. Bagi Hasil Investasi tidak terikat	1.938
Total Pendapatan	5.848
B. Beban	Saldo
1. Beban Operasional	2.603
2. Beban Operasional Lainnya	492
3. Beban Non Operasional	2.147
Total Beban	5242
C. Laba Tahun Berjalan	605
D. Penambahan / Pengurangan Laba tahun Berjalan	78
E. Laba tahun Berjalan sebelum Pajak	528
F. Taksiran Pajak Penghasilan -/-	92
G. Laba setelah Taksiran Pajak Penghasilan	432

Sumber data: PT. Bank BNI Syariah Makassar – Data Olahan 2013

TABEL 4.13**NERACA****PT. Bank BNI Syariah Makassar****Per 31 Desember 2009****(Milliar Rupiah)**

Aktiva	Saldo
1. Kas	1.017
2. Penempatan pada Bank Indonesia	10.393
3. Penempatan pada Bank Lain	3.036
4. Surat Berharga yang Dimiliki	3.786
5. Pembiayaan	46.886
6. Tagihan Lainnya	171
7. Aktiva Istishna dalam Penyelesaian	24
8. Penyisihan Penyusutan A.P	1.649
9. Penyertaan	83
10. Aktiva Tetap dan Inventaris	672
11. Antar kantor Aktiva	33.853
12. Rupa-rupa Aktiva	1.623
Total Aktiva	66.090

Sumber data: PT. Bank BNI Syariah Makassar – Data Olahan 2013

TABEL 4.14**NERACA****PT. Bank BNI Syariah Makassar****Per 31 Desember 2009****(Milliar Rupiah)**

Pasiva	Saldo
1. Dana Pihak Ketiga	52.271
2. Kewajiban kepada Bank Indonesia	6
3. Kewajiban kepada Bank Lain	3,717
4. Surat Berharga yang Diterbitkan	340
5. Pinjaman Diterima	512
6. Kewajiban lainnya	845
7. Pinjaman Subordinasi	50
8. Antar Kantor Pasiva	37.601
9. Rupa-rupa Pasiva	582
10. Modal disetor	1.946
11. Tambahan Modal disetor	468
12. Selisih Penilaian kembali Aktiva Tetap	-
13. Cadangan	449
e. Cadangan Umum	449
f. Cadangan Tujuan	-
14. Laba	
e. Tahun-tahun Lalu	315
f. Tahun Berjalan	791
Total Pasiva	66.090

Sumber data: PT. Bank BNI Syariah Makassar – Data Olahan 2013

TABEL 4.15
BAGI HASIL
PT. Bank BNI Syariah Makassar
Per 31 Desember 2005 - 2011

	Tahun						
	2005	2006	2007	2008	2009	2010	2011
Dana Pihak Ketiga							
1. Giro iB	1,16%	1,27%	1,07%	1,18%	0,96%	1,25%	1,21%
2. Tabungan iB	3,96%	3,72%	3,32%	3,61%	2,76%	3,25%	2,92%
3. Deposito iB							
a. 1 bulan	7,86%	8,96%	7,63%	8,22%	6,92%	7,61%	6,33%
b. 3 bulan	8,03%	9,81%	7,93%	9,10%	7,25%	7,67%	6,51%
c. 6 bulan	8,82%	9,57%	8,25%	8,67%	8,44%	8,04%	6,62%
d. 12 bulan	9,35%	9,99%	8,34%	8,34%	9,06%	8,33%	6,68%
e. > 12 bulan	7,83%	10,04%	7,17%	8,63%	8,63%	9,71%	5,51%
Pembiayaan							
1. Mudharabah	12,75%	13,73%	16,93%	19,38%	19,51%	19,85%	16,91%
2. Musyarakah	8,46%	10,25%	11,23%	11,37%	11,62%	13,93%	14,22%
3. Murabahah	13,05%	12,09%	14,66%	14,92%	16,07%	18,46%	14,91%
4. Salam	-	-	-	-	-	-	-
5. Istishna	13,80%	13,46%	14,30%	14,99%	13,89%	15,67%	14,52%
6. Ijarah	0,59%	0,66%	0,16%	0,88%	0,74%	0,65%	0,44%
7. Qardh	5,25%	5,33%	2,89%	3,42%	4,34%	4,58%	4,19%

Sumber data: PT. Bank BNI Syariah Makassar – Data Olahan 2013

2. Analisis Keuangan

Untuk analisis keuangan dibutuhkan laporan keuangan yang merupakan salah satu sumber informasi. Laporan keuangan dijadikan sebagai alat atau referensi dalam proses pengambilan keputusan, data keuangan tersebut akan lebih berarti bagi pihak-pihak yang berkepentingan apabila data tersebut diperbandingkan untuk dua periode atau lebih dan dianalisis lebih lanjut.

Tujuan analisis tersebut untuk mengetahui kelemahan dan kekurangan pada perusahaan di bidang keuangan. Dengan diketahuinya aspek-aspek yang kuat dan aspek-aspek yang lemah, maka manajemen dapat mengambil keputusan demi kelangsungan hidup perusahaan di masa yang akan datang. Analisis keuangan yang digunakan antara lain :

a. Rasio Profitabilitas

Rasio profitabilitas merupakan rasio untuk menilai kemampuan perusahaan dalam mencari keuntungan. Rasio ini juga memberikan ukuran tingkat efektifitas manajemen suatu perusahaan. Hal ini ditunjukkan oleh laba yang dihasilkan dari penjualan dan pendapatan investasi. Intinya bahwa penggunaan rasio ini menunjukkan efisiensi perusahaan.

ROA (*Return on Total Assets*) merupakan rasio yang menunjukkan hasil (*return*) atas jumlah aktiva yang digunakan dalam perusahaan.

Rumus untuk mencari *Return on Assets* dapat digunakan sebagai berikut:

$$\text{Return on Assets} = \frac{\text{E r n } \text{A } \text{I } \text{a } \text{T}}{\text{T } \text{A}} \times 100$$

$$\mathbf{a.} \text{ T hu } 2005 = \frac{238}{20.880} \times 100\% = 1,131\%$$

$$\mathbf{b.} \text{ T hu } 2006 = \frac{335}{26.772} \times 100\% = 1,25\%$$

$$\mathbf{c.} \text{ T hu } 2007 = \frac{475}{36.538} \times 100\% = 1,30\%$$

$$\mathbf{d.} \text{ T hu } 2008 = \frac{658}{49.555} \times 100\% = 1,32\%$$

$$\mathbf{e.} \text{ T hu } 2009 = \frac{901}{66,090} \times 100\% = 1,36\%$$

$$\mathbf{f.} \text{ T hu } 2010 = \frac{1.246}{84.318} \times 100\% = 1,47\%$$

$$\mathbf{g.} \text{ T hu } 2011 = \frac{1.538}{101.261} \times 100\% = 1,52\%$$

Tabel 4.16
Rasio Profitabilitas PT. Bank BNI Syariah Makassar
Periode 2005 – 2011

Periode	Laporan Keuangan		
	<i>Earning After Interest and Tax (EAIT) (Milliar Rp)</i>	<i>Total Assets (Milliar Rp)</i>	Return On Assets (ROA) (%)
2005	238	20.880	1,13%
2006	335	26.722	1,25%
2007	540	36.538	1,47%
2008	432	49.555	0,87%
2009	791	66.090	1,19%
2010	826	84.318	0,97%
2011	450	101.261	0,44%

Sumber : PT. Bank BNI Syariah Makassar

Pada tahun 2005 *Return On Assets* yang diperoleh perusahaan sebesar 1,13%. Kemudian pada tahun 2006 *Return On Assets* yang diperoleh perusahaan naik sebesar 1,25%. Artinya, *Return On Assets* bertambah sebesar 0,12% dan ini menunjukkan kemampuan manajemen untuk memperoleh *Return On Assets*. Hal ini disebabkan oleh adanya peningkatan terhadap *Earning After Tax (EAT)* sebesar Rp. 335 dan *Total Assets* perusahaan sebesar Rp. 26.722.

Pada tahun 2007 *Return On Assets* yang diperoleh perusahaan naik sebesar 1,47%. Artinya, *Return On Assets* bertambah sebesar 0,22% dan ini menunjukkan kemampuan manajemen untuk memperoleh *Return On*

Assets. Hal ini disebabkan oleh adanya peningkatan terhadap *Earning After Tax (EAT)* sebesar Rp. 540 dan *Total Assets* sebesar Rp. 36.538.

Pada tahun 2008 *Return On Assets* yang diperoleh perusahaan turun sebesar 0,87%. Artinya, *Return On Assets* berkurang sebesar 0,60% dan ini menunjukkan ketidakmampuan manajemen untuk memperoleh *Return On Assets*. Hal ini disebabkan adanya penurunan *Earning After Tax (EAT)* sebesar Rp. 432 dan *Total Assets* tetap meningkat yaitu sebesar Rp. 49.555.

Pada tahun 2009 *Return On Assets* yang diperoleh perusahaan naik 1,19%. Artinya, *Return On Assets* bertambah sebesar 0,32% dan ini menunjukkan kemampuan manajemen untuk memperoleh *Return On Assets*. Hal ini disebabkan adanya peningkatan terhadap *Earning After Tax (EAT)* sebesar Rp. 791 dan *Total Assets* sebesar Rp. 66.090.

Pada tahun 2010 *Return On Assets* yang diperoleh perusahaan turun sebesar 0,97%. Artinya, *Return On Assets* berkurang sebesar 0,22% dan ini menunjukkan ketidakmampuan manajemen untuk memperoleh *Return On Assets*. Hal ini disebabkan tingginya peningkatan pada *Total Assets* dari tahun sebelumnya yaitu sebesar Rp. 84.318 dan *Earning After Tax (EAT)* tetap meningkat namun tidak signifikan yaitu sebesar Rp. 826.

Pada tahun 2011 *Return On Assets* yang diperoleh perusahaan turun sebesar 0,44%. Artinya, *Return On Assets* sebesar berkurang sebesar 0,53% dan ini menunjukkan ketidakmampuan manajemen untuk memperoleh *Return On Assets*. Hal ini disebabkan adanya penurunan

terhadap *Earning After Tax (EAT)* sebesar Rp. 450 dan *Total Assets* tetap meningkat sebesar Rp. 101.261.

Dari perhitungan diatas dapat diketahui bahwa profitabilitas perusahaan yang dihitung dengan *Return On Assets (ROA)* mengalami fluktuasi. Hal tersebut disebabkan *Total Assets* yang tiap tahun meningkat dari tahun 2005 yaitu sebesar Rp. 20.880 hingga 2011

3. Uji Asumsi Klasik

Sebelum dilakukan pengujian regresi linier berganda terhadap hipotesis penelitian, maka terlebih dahulu perlu dilakukan suatu pengujian untuk mengetahui ada tidaknya pelanggaran terhadap asumsi-asumsi klasik. Hasil pengujian hipotesis yang baik adalah pengujian yang tidak melanggar asumsi-asumsi klasik yang mendasari model regresi linier berganda. Asumsi-asumsi klasik dalam penelitian ini meliputi uji normalitas, uji multikolinieritas, uji heteroskedastisitas dan uji autokorelasi

a. Uji Normalitas

Uji normalitas bertujuan untuk menguji apakah dalam model regresi, variabel terikat dan variabel bebas keduanya mempunyai distribusi normal atau tidak. Model regresi yang baik adalah memiliki distribusi data normal atau mendekati normal. Salah satu metode untuk mengetahui normalitas adalah dengan menggunakan metode analisis grafik, baik dengan melihat grafik secara histogram ataupun dengan melihat secara *Normal Probability Plot*. Normalitas data dapat dilihat dari

penyebaran data (titik) pada sumbu diagonal pada grafik *Normal P-Plot* atau dengan melihat histogram dari residualnya.

Uji normalitas dengan grafik *Normal P-Plot* akan membentuk satu garis lurus diagonal, kemudian plotting data akan dibandingkan dengan garis diagonal. Jika distribusi normal maka garis yang menggambarkan data sesungguhnya akan mengikuti garis diagonalnya.

Uji normalitas yang pertama dengan melihat grafik secara histogram dan grafik *Normal P-Plot* sebagaimana terlihat dalam gambar 4.2 dan 4.3 di bawah ini:

Gambar 4.2
Histogram (Uji Normalitas)

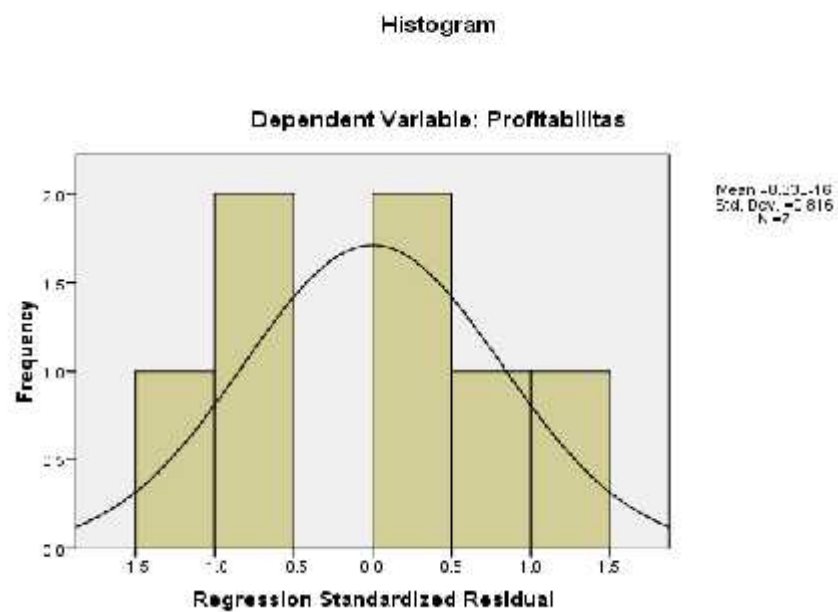

Sumber: Output SPSS 16 (Laporan Keuangan Publikasi, diolah)

Gambar 4.3

Normal P-P Plot of Regression Standardized Residual (Uji Normalitas)

Normal P-P Plot of Regression Standardized Residual

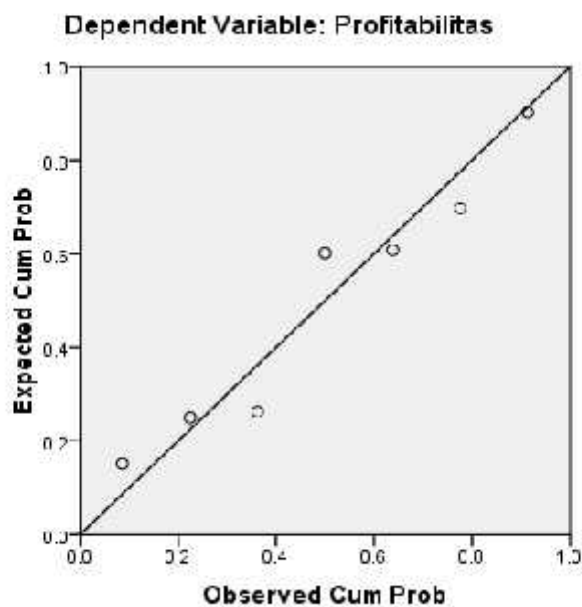

Sumber: Output SPSS 16 (Laporan Keuangan Publikasi, diolah)

Dari gambar 4.2 terlihat bahwa pola distribusi mendekati normal, karena data mengikuti arah garis grafik histogramnya. Dari gambar 4.3 *Normal Probability Plot* di atas menunjukkan bahwa data menyebar di sekitar garis diagonal dan mengikuti arah garis diagonal, dan menunjukkan pola distribusi normal, sehingga dapat disimpulkan bahwa asumsi normalitas telah terpenuhi.

b. Uji Multikolinearitas

Uji ini bertujuan untuk menguji apakah dalam model regresi ditemukan adanya korelasi antara variabel *independent*. Model yang baik

seharusnya tidak terjadi korelasi yang tinggi diantara variabel bebas. *Tolerance* mengukur variabilitas variabel bebas yang terpilih yang tidak dapat dijelaskan oleh variabel bebas lainnya. Jadi, nilai *tolerance* rendah sama dengan nilai VIF tinggi (karena $VIF = 1/ tolerance$) dan menunjukkan adanya kolinearitas yang tinggi. Nilai *cut off* yang umum dipakai adalah nilai *tolerance* 0,10 atau sama dengan nilai VIF diatas 10.

Berdasarkan aturan *variance inflation factor* (VIF) dan *tolerance*, maka apabila VIF melebihi angka 10 atau *tolerance* kurang dari 0,10 maka dinyatakan terjadi gejala multikolinearitas. Sebaliknya apabila nilai VIF kurang dari 10 atau *tolerance* lebih dari 0,10 maka dinyatakan tidak terjadi gejala multikolinearitas.

Untuk analisisnya dengan SPSS dapat dilihat hasil output pada tabel "*Coefficients*" berikut ini:

Tabel 4.17

Coefficients (Uji Multikolinearitas)

Coefficients ^a							
Model	Unstandardized Coefficients		Standardized Coefficients	t	Sig.	Collinearity Statistics	
	B	Std. Error	Beta			Tolerance	VIF
1 (Constant)	2.067	.802		2.576	.062		
mudharabah	.044	.060	.376	.740	.500	.518	1.929
musyarakah	-.154	.088	-.887	-1.745	.156	.518	1.929

a. Dependent Variable: Profitabilitas

Sumber: Output SPSS 16 (Laporan Keuangan Publikasi, diolah)

Berdasarkan tabel 4.24 di atas, maka dapat diketahui nilai VIF untuk masing-masing variabel penelitian sebagai berikut :

- a. Nilai VIF untuk variabel *mudharabah* sebesar $1,929 < 10$ dan nilai toleransi sebesar $0,518 > 0,10$ sehingga variabel *mudharabah* dinyatakan tidak terjadi gejala multikolinieritas.
- b. Nilai VIF untuk variabel *musyarakah* sebesar $1,929 < 10$ dan nilai toleransi sebesar $0,518 > 0,10$ sehingga variabel *musyarakah* dinyatakan tidak terjadi gejala multikolinieritas.

c. Uji Heteroskedastisitas

Pengujian ini digunakan untuk melihat apakah variabel pengganggu mempunyai varian yang sama atau tidak. Heteroskedastisitas mempunyai suatu keadaan bahwa varian dari residual suatu pengamatan ke pengamatan yang lain berbeda. Salah satu metode yang digunakan untuk menguji ada tidaknya heterokedastisitas akan mengakibatkan penaksiran koefisien-koefisien regresi menjadi tidak efisien. Hasil penaksiran akan menjadi kurang dari semestinya. Heterokedastisitas bertentangan dengan salah satu asumsi dasar regresi linear, yaitu bahwa variasi residual sama untuk semua pengamatan atau disebut homokedastisitas.

Untuk mendeteksi ada atau tidaknya heteroskedastisitas yaitu dengan melihat grafik Plot antara nilai prediksi variabel terikat (dependen) yaitu ZPRED dengan residualnya SRESID. Deteksi ada atau tidaknya heteroskedastisitas dapat dilakukan dengan melihat ada tidaknya pola tertentu pada grafik *scatterplot* antara SRESID dan ZPRED dimana sumbu Y adalah

Y yang telah diprediksi, dan sumbu X adalah residual (Y prediksi – Y sesungguhnya) yang telah di-*studentized*.

Dasar analisisnya adalah sebagai berikut:

a. Jika ada pola tertentu, seperti titik-titik yang ada membentuk pola tertentu yang teratur (bergelombang, melebar kemudian menyempit), maka mengindikasikan telah terjadi heteroskedastisitas.

b. Jika ada pola yang jelas, serta titik-titik menyebar di atas dan di bawah angka 0 pada sumbu Y, maka tidak terjadi heteroskedastisitas.

Untuk menganalisis datanya dapat dilihat pada gambar "*Scatterplot*" pada output data di bawah ini:

Gambar 4.4

Scatterplot (Uji Heteroskedastisitas)

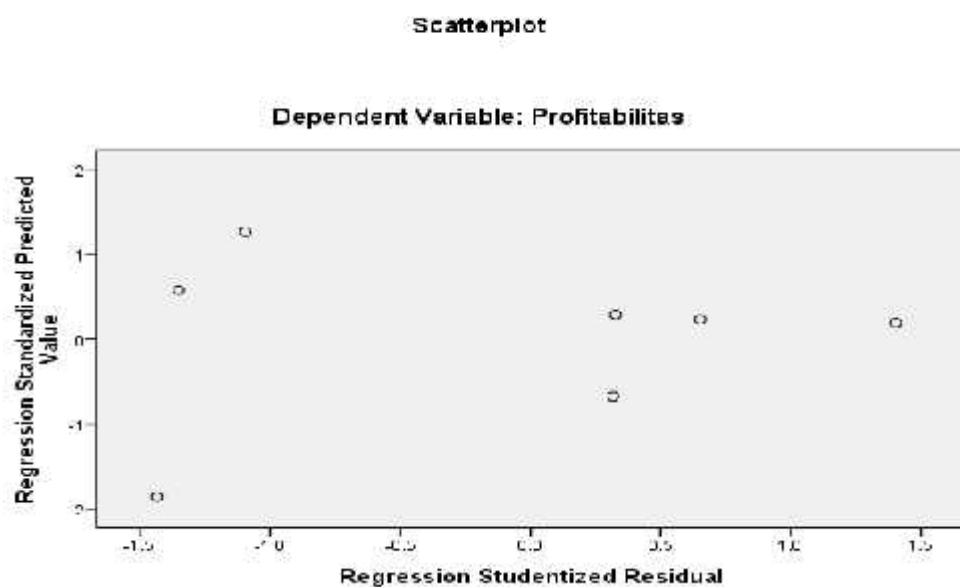

Sumber: Output SPSS 16 (Laporan Keuangan Publikasi, diolah)

Berdasarkan Gambar 4.4 dapat diketahui bahwa data (titik-titik) menyebar secara merata di atas dan di bawah garis nol, tidak berkumpul di satu tempat, serta tidak membentuk pola tertentu sehingga dapat disimpulkan bahwa pada uji regresi ini tidak terjadi masalah heteroskedastisitas.

d. Uji Autokorelasi

Uji autokorelasi merupakan pengujian asumsi dalam regresi dimana variabel dependen tidak berkorelasi dengan dirinya sendiri. Maksud korelasi dengan diri sendiri adalah bahwa nilai dari variabel dependen tidak berhubungan dengan nilai variabel itu sendiri, baik nilai variabel sebelumnya atau nilai periode sesudahnya. Dasar pengambilan keputusannya adalah sebagai berikut:

- Angka D-W di bawah -2 berarti ada autokorelasi positif
- Angka D-W diantara -2 sampai +2 berarti tidak ada autokorelasi
- Angka D-W di atas +2 berarti ada autokorelasi negatif

Untuk menganalisisnya menggunakan output SPSS dapat dilihat pada tabel "Model *Summary*" berikut ini:

Tabel 4.18

Model Summary (Uji Autokorelasi)

Model Summary^b

Model	R	R Square	Adjusted R Square	Std. Error of the Estimate	Change Statistics					Durbin-Watson
					R Square Change	F Change	df1	df2	Sig. F Change	
1	.682 ^a	.465	.197	.29565	.465	1.736	2	4	.287	2.480

a. Predictors: (Constant), musyarakah, mudharabah

b. Dependent Variable: Profitabilitas

Sumber: Output SPSS 16 (Laporan Keuangan Publikasi, diolah)

Dari tabel diatas didapatkan nilai *Durbin-Watson (DW hitung)* sebesar 2,480 atau 2. Berdasarkan kriteria yang telah ditentukan DW hitung berada diantara -2 dan 2, yakni $-2 < DW < 2$ maka ini berarti tidak terjadi autokorelasi. Sehingga kesimpulannya adalah Uji Autokorelasi terpenuhi.

4. Analisis Statistik

Dalam penelitian ini analisis statistik yang digunakan analisis regresi linear berganda dan pengujian hipotesis yaitu sebagai berikut :

a. Analisis Regresi Linear Berganda

Analisis regresi linear berganda digunakan untuk mengetahui arah hubungan antara variabel independen dan variabel dependen. Persamaan regresi dapat dilihat dari tabel hasil uji *coefficients* berdasarkan output SPSS versi 16 terhadap keempat variabel independen yaitu *mudharabah* dan *musyarakah* terhadap Profitabilitas (*ROA*) Dan persamaan regresinya dapat dirumuskan sebagai berikut:

$$Y = a + b_1X_1 + b_2X_2 + e$$

Dimana:

Y = Beta ()

a = Konstanta

b_1, b_2 = Koefisien determinasi

X1 = *Mudharabah*

X2 = *Musyarakah*

e = Error

Untuk membaca dari hasil SPSS terhadap persamaan regresinya adalah dengan melihat output spss pada tabel "*Coefficients*" di bawah ini:

Tabel 4.19

Coefficients (Analisis Regresi Linear Berganda)

Coefficients ^a							
Model	Unstandardized Coefficients		Standardized Coefficients	T	Sig.	Collinearity Statistics	
	B	Std. Error	Beta			Tolerance	VIF
1 (Constant)	2.067	.802		2.576	.062		
mudharabah	.044	.060	.376	.740	.500	.518	1.929
musyarakah	-.154	.088	-.887	-1.745	.156	.518	1.929

a. Dependent Variable: Profitabilitas

Sumber: Output SPSS 16 (*Laporan Keuangan Publikasi, diolah*)

Berdasarkan tabel diatas dapat diperoleh rumus regresi sebagai berikut:

$$Y = 2,067 + 0,044 X_1 - 0,154 X_2 + e$$

Interpretasi dari regresi diatas adalah sebagai berikut:

1. Konstanta (a)

Ini berarti jika semua variabel bebas memiliki nilai nol (0) maka nilai variabel terikat (Profitabilitas) sebesar 2,067.

2. Mudharabah (X_1) terhadap Profitabilitas (Y)

Nilai koefisien *mudharabah* untuk variabel X_1 sebesar 0,044. Hal ini mengandung arti bahwa setiap kenaikan *mudharabah* satu satuan maka variabel Profitabilitas (Y) akan naik sebesar 0,044 dengan asumsi bahwa variabel bebas yang lain dari model regresi adalah tetap.

3. Musyarakah (X_2) terhadap Profitabilitas (Y)

Nilai koefisien *musyarakah* untuk variabel X_2 sebesar 0,154 dan bertanda negatif, ini menunjukkan bahwa *musyarakah* mempunyai hubungan yang berlawanan arah dengan risiko sistematis. Hal ini mengandung arti bahwa setiap kenaikan *musyarakah* satu satuan maka variabel profitabilitas (Y) akan turun sebesar 0,154 dengan asumsi bahwa variabel bebas yang lain dari model regresi adalah tetap.

b. Pengujian Hipotesis

Selanjutnya dari persamaan regresi berganda dilakukan uji statistik dengan prosedur pengujiannya sebagai berikut :

1. Uji T

Uji t digunakan untuk mengetahui apakah variabel-variabel independen secara parsial berpengaruh nyata atau tidak terhadap variabel dependen. Derajat signifikansi yang digunakan adalah 0,05. Apabila nilai signifikan lebih kecil dari derajat kepercayaan maka kita menerima hipotesis alternatif, yang menyatakan bahwa suatu variabel independen secara parsial mempengaruhi variabel dependen.

Analisis uji t dapat dilihat dari tabel "*Coefficient*" berikut ini:

Tabel 4.20
Coefficients (Uji T)

Coefficients ^a							
Model	Unstandardized Coefficients		Standardized Coefficients	T	Sig.	Collinearity Statistics	
	B	Std. Error	Beta			Tolerance	VIF
1 (Constant)	2.067	.802		2.576	.062		
mudharabah	.044	.060	.376	.740	.500	.518	1.929
musyarakah	-.154	.088	-.887	-1.745	.156	.518	1.929

a. Dependent Variable: Profitabilitas

Sumber: Output SPSS 16 (Laporan Keuangan Publikasi, diolah)

1. Mudharabah (X_1) terhadap Profitabilitas (Y)

Terlihat nilai sig untuk mudharabah adalah 0,500. Nilai sig lebih besar dari nilai probabilitas 0,05, atau nilai $0,500 > 0,05$, maka H_1 ditolak dan H_0 diterima. Variabel X_1 mempunyai $t_{hitung} = 0,740$ dengan $t_{tabel} = 2,776$. Jadi $t_{hitung} < t_{tabel}$ dapat disimpulkan bahwa variabel X_1 tidak memiliki kontribusi terhadap Y. Nilai t negatif menunjukkan bahwa X_1 mempunyai hubungan yang berlawanan arah dengan Y. Jadi dapat disimpulkan koefisien regresi b_2 pada *mudharabah* tidaklah signifikan terhadap profitabilitas (ROA).

2. Musyarakah (X_2) terhadap Profitabilitas

Terlihat nilai sig pada Profitabilitas adalah 0,156. Nilai sig lebih besar dari nilai probabilitas 0,05, atau nilai $0,156 > 0,05$, maka H_1 ditolak dan H_0 diterima. Variabel X_2 mempunyai $t_{hitung} = 1,745$ dengan $t_{tabel} = 2,776$. Jadi $t_{hitung} < t_{tabel}$ dapat disimpulkan bahwa variabel X tidak

memiliki kontribusi terhadap Y. Nilai t negatif menunjukkan bahwa *musyarakah* mempunyai hubungan yang berlawanan arah dengan profitabilitas. Jadi dapat disimpulkan koefisien b_2 pada *musyarakah* tidaklah signifikan terhadap risiko Profitabilitas.

2. Uji F

Uji F digunakan untuk mengetahui apakah variabel-variabel independen secara simultan berpengaruh signifikan terhadap variabel dependen. Derajat kepercayaan yang digunakan adalah 0,05. Apabila nilai F hasil perhitungan lebih besar daripada nilai F menurut tabel maka hipotesis alternatif, yang menyatakan bahwa semua variabel independen secara simultan berpengaruh signifikan terhadap variabel dependen.

Untuk analisisnya dari output SPSS dapat dilihat dari tabel "Anova", dibawah ini:

Tabel 4.21
ANOVA (Uji F)

ANOVA ^b					
Model	Sum of Squares	df	Mean Square	F	Sig.
1 Regression	.304	2	.152	1.736	.287 ^a
Residual	.350	4	.087		
Total	.653	6			

a. Predictors: (Constant), *musyarakah*, *mudharabah*

b. Dependent Variable: Profitabilitas

Sumber: Output SPSS 16 (*Laporan Keuangan Publikasi, diolah*)

Pengujian secara simultan X1 dan X2 terhadap Y:

Dari tabel diperoleh nilai F_{hitung} sebesar 1,736 dengan nilai probabilitas (sig) = 0,287. Nilai F_{hitung} (1,736) < F_{tabel} (4,74), dan nilai sig . lebih besar dari nilai probabilitas 0,05 atau nilai $0,287 > 0,05$; maka H_1 diterima dan H_0 ditolak, berarti secara bersama-sama (simultan) *mudharabah* dan *musyarakah* tidak berpengaruh terhadap profitabilitas.

3. Koefisien determinasi (R^2)

Koefisien determinasi digunakan untuk mengetahui seberapa besar hubungan dari beberapa variabel dalam pengertian yang lebih jelas. Koefisien determinasi akan menjelaskan seberapa besar perubahan atau variasi suatu variabel bisa dijelaskan oleh perubahan atau variasi pada variabel yang lain. Dalam bahasa sehari-hari adalah kemampuan variabel bebas untuk berkontribusi terhadap variabel tetapnya dalam satuan persentase.

Nilai koefisien ini antara 0 dan 1, jika hasil lebih mendekati angka 0 berarti kemampuan variabel-variabel independen dalam menjelaskan variasi variabel amat terbatas. Tapi jika hasil mendekati angka 1 berarti variabel-variabel independen memberikan hampir semua informasi yang dibutuhkan untuk memprediksi variasi variabel dependen.

Untuk analisisnya dengan menggunakan output SPSS dapat dilihat pada tabel "Model Summary" berikut ini:

Tabel 4.22**Model Summary (Koefisien Determinasi R²)****Model Summary^b**

Model	R	R Square	Adjusted R Square	Std. Error of the Estimate	Change Statistics					Durbin-Watson
					R Square Change	F Change	df1	df2	Sig. F Change	
1	.682 ^a	.465	.197	.29565	.465	1.736	2	4	.287	2.480

a. Predictors: (Constant), musyarakah, mudharabah

b. Dependent Variable: Profitabilitas

Sumber: Output SPSS 16 (Laporan Keuangan Publikasi, diolah)

Berdasarkan Tabel "Model Summary" dapat disimpulkan bahwa Mudharabah dan Musyarakah berpengaruh sebesar 19,7% terhadap Risiko Sistematis, sedangkan 81,3% dipengaruhi variabel lain yang tidak diteliti. Karena nilai R Square cenderung mendekati nilai 0 maka dapat disimpulkan kemampuan variabel-variabel independen dalam menjelaskan variasi variabel amat terbatas.

BAB V

KESIMPULAN DAN SARAN

A. Kesimpulan

Berdasarkan analisis data dan pembahasan hasil penelitian, dapat ditarik kesimpulan sebagai berikut:

1. Dari hasil penelitian menunjukkan secara simultan (uji f) variabel Mudharabah dan Musyarakah secara bersama-sama berpengaruh signifikan terhadap Profitabilitas / *Return On Assets (ROA)*. Artinya, setiap perubahan yang terjadi pada variabel independen yaitu Mudharabah dan Musyarakah secara simultan atau bersama-sama tidak berpengaruh terhadap Profitabilitas / *Return On Assets (ROA)* pada PT Bank BNI Syariah Makassar.
2. Secara parsial (uji t) variabel Mudharabah dan Musyarakah tidak memiliki pengaruh terhadap Profitabilitas / *Return On Assets (ROA)* dan variabel yang paling dominan tidak berpengaruh berdasarkan hasil penelitian sebagai berikut:
 - a. Variabel Mudharabah tidak berpengaruh signifikan terhadap Profitabilitas / *Return On Assets (ROA)* pada PT Bank BNI Syariah Makassar.
 - b. Variabel Musyarakah tidak berpengaruh signifikan terhadap Profitabilitas / *Return On Assets (ROA)* pada PT Bank BNI Syariah Makassar.

B. Saran

Adapun saran-saran yang peneliti ajukan untuk dapat dijadikan masukan yang berguna bagi pihak-pihak yang berkepentingan yaitu :

a. Bagi pihak perusahaan

Setelah mengamati dan menganalisis hasil penelitian, penulis melihat beberapa hal yang dapat dijadikan masukan bagi praktisi dan pemilik perusahaan.

Peneliti menyarankan kepada perusahaan agar lebih giat lagi dalam mempromosikan atau memasarkan produk-produknya terkhusus untuk produk pembiayaan *musyarakah* dan *mudharabah* kepada masyarakat luas. Karena pembiayaan *musyarakah* dan *mudharabah* dalam jumlah besar dapat membawa hasil yang menguntungkan atau profit yang besar bagi pihak bank, jika penyaluran pembiayaan tersebut dalam pengembaliannya berjalan dengan lancar. Kemudian ketika manajemen bank mampu mengelola aset dan liabiliti dengan maksimal maka akan menghasilkan profit yang optimal bagi bank tersebut.

b. Bagi Peneliti Selanjutnya

Diharapkan pada peneliti selanjutnya untuk meneliti lebih lanjut mengenai masalah ini secara mendalam. Pendalaman pada penelitian ini akan lebih akurat dan maksimal apabila sampel yang diambil diperluas, baik dari jenis-jenis perusahaan maupun periode tahun-tahun yang diteliti, atau dengan usaha menambah variabel – variabel tambahan yang tidak sempat dilakukan pada penelitian ini.

DAFTAR PUSTAKA

- al Khotib, Muhammad 'Ajaj. *Ushul Al Hadits Wa Musthalahu*. Beirut: Dar al Fikri, 1989.
- al Zuhaili, Wahbah. *Al Fiqih Al Islami wa Adillatuh*. Beirut: Dar Al Fikri, 1985.
- American Institute of banking. *Principle of Bank Operation*. New York: AIB, 1960.
- Antonio, M. Syafei. *Bank Syariah Suatu Pengenalan Umum*, Jakarta: Tazkia Institute dan BI, 1999.
- Arifin, Zainul. *Dasar-Dasar Manajemen Bank Syariah*. Tangerang: Azkia Publisher, 2009.
- Arwani, Agus. "Revenue Sharing," Blog Agus Arwani. <http://agusarwani.blogspot.com/2008/11/revenue-sharing.html> (13 februari 2013)
- Ascarya. "Akad dan Produk Bank Syariah" Jakarta: PT. RajaGrafindo, 2007.
- Bahrin, Lathifah. "Bank Syariah," Blog Lathifah Bahrin. <http://lathifahbahrin.blogspot.com/2012/01/bank-syariah.html> (14 Februari 2013)
- Bambang Riyanto, *Dasar-Dasar Pembelanjaan Perusahaan*, (Edisi Empat BPFE, Yogyakarta, 2001)
- Buchori, et. al. *Standarisasi Akad Perbankan Syariah*, Laporan Hasil Kajian, Direktorat Perbankan Syariah, Bank Syariah Indonesia, 2004.
- Cherudin, "Analisis Perhitungan Bunga Sistem Bagi Hasil pada Bank Syariah Mandiri dengan Perhitungan Bunga pada Bank Mandiri Konvensional," Blog Cherudin. <http://cherudin.blogspot.com/2010/05/bab-1-pendahuluan-1.html> (14 februari 2013)
- D. Hartanto, *Akuntansi Untuk Usahawan*, (Jakarta: Intermedia, 1999)
- Dewan Syari'ah Nasional. *Himpunan Fatwa Dewan Syari'ah Nasional Untuk Lembaga Keuangan Syari'ah*, Ed. 1, Diterbitkan atas Kerjasama Dewan Syari'ah Nasional-MUI dengan Bank Indonesia, 2001.
- Falah, Syamsul. *Pola Bagi Hasil pada Perbankan Syari'ah*, Makalah disampaikan pada seminar ekonomi Islam, Jakarta, 2003.
- Ghozali, Imam. *Aplikasi Analisis Multivariate dengan Program SPSS*. Semarang : Badan Penerbit Universitas Diponegoro, 2006.
- Gustani, "Prinsip Bagi Hasil Revenue Sharing dan Profit and Loss Sharing," Blog Gustani. <http://ekonom-rindang09.blogspot.com/2010/05/prinsip-bagi-hasil-revenue-sharing-dan.html> (14 februari 2013)
- Hasan Iqbal, *Analisis Data Penelitian Dengan Statistik* (Cetakan Keempat; Jakarta: Bumi Aksara, 2009)
- Hasan,AM, Ali dkk. *Menjawab Keraguan Umat Islam Terhadap Bank Syariah*, Jakarta: PKES, 2007.

- Juliana, Ulfa Treni. "Revenue Sharing," Blog Ulfa Treni Juliana. <http://ulfatrenijuliana.blogspot.com/2009/06/revenue-sharing.html> (16 februari 2013)
- Kasmir, *Bank dan Lembaga Lainnya*, Edisi Revisi (Jakarta: PT. Raja Grafindo Persada, 2008)
- Lubis, Indra Jaya. *Tinjauan Mengenai Konsepsi Akuntansi Bank Syariah*, Disampaikan pada Pelatihan – Praktek Akuntansi Bank Syariah BEMJ-Ekonomi Islam, UIN Syarif Hidayatullah Jakarta, 2001
- M. Echols, Jhon dan Hassan Shadily. *Kamus Inggris Indonesia*, Jakarta: PT. Gramedia, 1995
- Muhammad, *Lembaga-lembaga Keuangan Umat Kontemporer*, (Yogyakarta : UII Press, 2000.
- Muhammad. *Konstruksi Mudharabah Dalam Bisnis Syari'ah* Yogyakarta: BPFE-Yogyakarta, 2005.
- Muhammad. *Manajemen Bank Syariah*, Yogyakarta: UPP AMP YKP, 2005.
- Ophan, Adde. "Pelaksanaan Ssistem Bagi Hasil pada Bank," Blog Adde Ophan. <http://addeophan.blogspot.com/2012/12/pelaksanaan-sistem-bagi-hasil-pada-bank.html> (13 februari 2013)
- Pass, Cristopher dan Bryan Lowes. *Kamus Lengkap Ekonomi*, Jakarta: Erlangga, 1994.
- Perwataatmadja, Karnaen dan M. Syafi'I Antonio. *Apa dan Bagaimana Bank Islam*. Yogyakarta: PT. Dana Bhakti Wakaf, 1997.
- Republik Indonesia. UU No. 10. Tahun 1998, *Tentang Perbankan* , Cet III, Jakarta: Sinar Grafika, 2003.
- Sadeli, Hasan. (ed). *Ensiklopedia Indonesia*, 2001.
- Saeed, Abdullah. *Bank Islam dan Bunga; Studi Kritis dan Interpretasi Kontemporer tentang Riba dan Bunga*, Yogyakarta: Pustaka Pelajar, 2001.
- Sarkaniputra, Murasa, Direktur Pusat Pengkajian dan Pengembangan Ekonomi Islam, Surat Tanggapan atas surat MUI, Jakarta, 2003.
- Sugiyono, *Metode Penelitian Bisnis* (Bandung: CV Alfabeta, 2005)
- Sugiyono, *Metode Penelitian Kuantitatif dan Kualitatif R&D* (Cetakan Ke 15; Bandung: Alfabeta, 2012)
- Tim Pengembangan Perbankan Syariah IBI. *Konsep, Produk dan Implementasi Operasional Bank Syari'ah*, Jakarta: Djambatan, 2001.
- Voice Of Al (VOA) Islam, "MUI dan Muhammadiyah Fatwakan Bunga Bank Haram, NU Khilafiyah," Situs Resmi VOA Islam. www.voa-islam.com/news/indonesia/2010/04/05/4722 (16 februari 2013)
- Wiroso. *Penghimpunan Dana dan Distribusi Hasil Usaha Bank Syariah*, Jakarta: PT Grasindo, 2005.
- Wiroso. *Produk Perbankan Syariah*, Jakarta: LPFE Usakti, 2009.
- Zuhri, Muh, Dr. *Riba dalam al- Qur'an dan Masalah Perbankan*. Jakarta: PT. Raja Grafindo Persada, 1996.

LAMPPIRAN

NILAI-NILAI UNTUK DISTRIBUSI F DENGAN TINGKAT SIGNIFIKANSI 5 %

V ₂ = dk penyebut	V ₁ PEMBILANG									
	1	2	3	4	5	6	7	8	9	10
1	161	200	216	225	230	234	237	239	241	242
2	18,51	19,00	19,16	19,25	19,30	19,33	19,36	19,37	19,38	19,39
3	10,13	9,55	9,28	9,12	9,01	8,94	8,88	8,84	8,81	8,78
4	7,71	6,94	6,59	6,39	6,26	61,16	6,09	6,04	6,00	5,96
5	6,61	5,79	5,41	5,19	5,05	4,95	4,88	4,82	4,78	4,74
6	5,99	4,14	4,76	4,53	4,39	4,28	4,21	4,15	4,10	4,06
7	5,99	4,74	4,35	4,12	3,97	3,87	3,79	3,73	3,68	3,63
8	5,32	4,46	4,07	3,84	3,89	3,58	3,50	3,44	3,39	3,34
9	5,12	4,26	3,86	3,63	3,48	3,37	3,29	3,23	3,18	3,13
10	4,96	3,98	3,71	3,48	3,33	3,22	3,14	3,07	3,02	2,97
12	4,84	3,88	3,59	3,36	3,20	3,09	3,01	2,85	2,90	2,86
13	4,75	3,80	3,49	3,26	3,11	3,00	2,92	2,85	2,80	2,76
13	4,67	3,74	3,41	3,18	3,02	2,92	2,84	2,77	2,72	2,67
14	4,60	3,68	3,34	3,11	2,96	2,85	2,77	2,70	2,65	2,60
15	4,54	3,63	3,29	3,06	2,90	2,79	2,70	2,64	2,59	2,55
16	4,49	3,59	3,24	3,01	2,85	2,74	2,66	2,59	2,54	2,49
17	4,45	3,55	3,20	2,96	2,61	2,70	2,82	2,55	2,50	2,45
18	4,41	3,52	3,16	2,93	2,77	2,66	2,58	2,51	2,46	2,41
19	4,38	3,49	3,13	2,90	2,74	2,63	2,55	2,48	2,43	2,38
20	4,35	3,47	3,10	2,87	2,71	2,60	2,52	2,45	2,40	2,35
21	4,32	3,44	3,07	2,84	2,68	2,57	2,49	2,42	2,37	2,32
22	4,30	3,42	3,05	2,80	2,66	2,55	2,47	2,40	2,35	2,30
23	4,28	3,40	3,03	2,78	2,64	2,53	2,45	2,38	2,32	2,28
24	4,26	3,38	3,01	2,76	2,62	2,51	2,43	2,36	2,30	2,26
25	4,24	3,37	2,99	2,74	2,60	2,49	2,41	2,34	2,28	2,24
26	4,22	3,35	2,89	2,73	2,59	2,47	2,39	2,32	2,27	2,22
27	4,21	3,34	2,96	2,71	2,57	2,46	2,37	2,30	2,25	2,20
28	4,20	3,33	2,95	2,70	2,56	2,44	2,36	2,29	2,24	2,19
29	4,18	3,32	2,83	2,69	2,54	2,43	2,35	2,28	2,22	2,18
30	4,17	3,30	2,92	2,67	2,53	2,42	2,34	2,27	2,21	2,16
32	4,15	3,28	2,90	2,65	2,51	2,40	2,32	2,25	2,19	2,14
34	4,13	3,26	2,88	2,63	2,89	2,38	2,30	2,23	2,17	2,12
36	4,11	3,25	2,80	2,62	2,48	2,36	2,28	2,21	2,15	2,10
38	4,10	3,23	2,85	2,61	2,46	2,35	2,26	2,19	2,14	2,09
40	4,08	3,22	2,84	2,59	2,45	2,34	2,25	2,18	2,12	2,07
42	4,07	3,21	2,83	2,58	2,44	2,32	2,24	2,17	2,11	2,06
44	4,06	3,20	2,82	2,57	2,43	2,31	2,23	2,16	2,10	2,05
46	4,05	3,19	2,81	2,56	2,42	2,30	2,22	2,14	2,09	2,04
48	4,04	3,18	2,80	2,56	2,41	2,30	2,21	2,14	2,08	2,03
50	4,03	3,18	2,79	2,36	2,10	2,29	2,20	2,13	2,07	2,02
55	4,02	3,17	2,78	2,51	2,38	2,27	2,18	2,11	2,05	2,00
60	4,00	3,15	2,76	2,52	2,37	2,23	2,17	2,10	2,01	1,99
65	3,99	3,14	2,75	2,51	2,36	2,24	2,15	2,08	2,02	1,98
70	3,98	3,13	2,74	22,50	2,35	2,32	2,14	2,07	2,01	1,97
80	3,96	3,44	2,72	2,48	2,33	2,21	2,12	2,05	1,99	1,95
100	3,94	3,09	2,70	2,46	2,30	2,19	2,10	2,03	1,97	1,92

PENGESAHAN SKRIPSI

Skripsi yang berjudul “**Pengaruh Pembiayaan Mudharabah dan Musyarakah terhadap Profitabilitas pada PT. Bank BNI Syariah Makassar**”, yang disusun oleh **Hasriadi**, NIM: **10600109023**, mahasiswa jurusan Manajemen Fakultas Ekonomi dan Bisnis Islam UIN Alauddin Makassar, telah diuji dan dipertahankan dalam sidang *munaqasyah* yang diselenggarakan hari Kamis, 29 Agustus 2013 M, bertepatan dengan 22 Syawal 1434 H, dinyatakan telah dapat menerima sebagai salah satu syarat untuk memperoleh Gelar Sarjana Ekonomi, Jurusan Manajemen, dengan beberapa perbaikan.

Makassar, 29 Agustus 2013 M
22 Syawal 1434 H

DEWAN PENGUJI:

Ketua : Prof. Dr. H. Ambo Asse, M.Ag (.....)

Sekretaris : Jamaluddin, SE., M.Si (.....)

Penguji I : Drs. Syaharuddin, M.Si (.....)

Penguji II : Amiruddin K, S.Ag., M.Ei (.....)

Pembimbing I : Dr. Hj. Nurnaningsih, M.A (.....)

Pembimbing II : Dr. H. Muslimin Kara, S.Ag., M.Ag (.....)

Diketahui oleh:
Dekan Fakultas Ekonomi dan Bisnis Islam
UIN Alauddin Makassar

Prof. Dr. H. Ambo Asse, M.Ag
NIP. 19581022 198703 1 002

PERSETUJUAN PEMBIMBING

Pembimbing penulisan skripsi saudari **Hasriadi**, Nim: **10600109023**, Mahasiswa Program Studi Strata Satu (S1) Jurusan Manajemen Ekonomi Fakultas Ekonomi dan Bisnis Islam UIN Alauddin Makassar, setelah dengan seksama meneliti dan mengoreksi skripsi yang bersangkutan dengan judul **“Pengaruh Pembiayaan Mudharabah dan Musyarakah Terhadap Profitabilitas PT. Bank BNI Syariah Cabang Makassar”**, memandang bahwa skripsi tersebut telah memenuhi syarat-syarat ilmiah dan dapat disetujui untuk diajukan ke sidang munaqasyah.

Demikian persetujuan ini diberikan untuk dipergunakan dan diproses selanjutnya.

Samata, 19 Agustus 2013

Pembimbing I

Pembimbing II

Dr. Hj. Nurnaningsih, M.A
NIP.150 221 201

Dr. Muslimin Kara, S.Ag., M.Ag
NIP. 19710402 200003 1 007

RIWAYAT HIDUP



Hasriadi lahir pada tanggal 22 November 1991 di Kota Ujung Pandang Provinsi Sulawesi Selatan, merupakan anak ketiga dari lima bersaudara dari pasangan **M. Ali** dan **Diana**.

Tahun 1997 memulai pendidikan di Sekolah Dasar Inpres Maccini Sombala 1 Ujung Pandang, dan lulus pada tahun 2003. Kemudian pada tahun yang sama melanjutkan ke Sekolah Menengah Pertama Negeri 18 Makassar dan lulus pada tahun 2006. Pada tahun yang sama melanjutkan ke Sekolah Menengah Kejuruan Negeri 1 Makassar dan lulus pada tahun 2009.

Masuk di Perguruan Tinggi pada tahun 2009 di Universitas Islam Negeri Alauddin Makassar Fakultas Syariah dan Hukum Jurusan Manajemen melalui jalur SPMB Nasional.

Pada akhir bulan Juli sampai pertengahan bulan Agustus tahun 2012 penulis menjalani kegiatan magang di kantor Pemasaran PERTAMINA Region 07 Makassar Provinsi Sulawesi Selatan.

Pada tahun 2013 mengikuti Kuliah Kerja Nyata (KKN) Universitas Islam Negeri Alauddin Makassar di Desa Pacellekang, Kecamatan Pattallassang, Kabupaten Gowa Provinsi Sulawesi Selatan selama dua bulan sejak bulan Februari hingga bulan April 2013.