

**PENGARUH PENGGUNAAN OBAT PIRACETAM DAN CITICOLINE
TERHADAP STROKE ISKEMIK DI RUMAH SAKIT UMUM DAERAH
(RSUD) HAJI MAKASSAR**



SKRIPSI

Diajukan untuk Memenuhi Salah Satu Syarat Meraih Gelar
Sarjana Farmasi Jurusan Farmasi pada Fakultas
Kedokteran dan Ilmu Kesehatan
UIN Alauddin Makassar

Oleh:
ANDI TANTRI NURUL MUKMIN
NIM. 70100112081

**FAKULTAS KEDOKTERAN DAN ILMU KESEHATAN
UNIVERSITAS ISLAM NEGERI ALAUDDIN MAKASSAR**

2016

PERNYATAAN KEASLIAN SKRIPSI

Mahasiswa yang bertanda tangan di bawah ini:

Nama : **Andi Tantri Nurul Mukmin**
NIM : **70100112081**
Tempat/Tgl. Lahir : **Makassar, 21 Januari 1995**
Jur/Prodi/Konsentrasi : **Farmasi**
Alamat : **Jalan Syahrul Yasin Limpo, Samata Gowa**
Judul : **Pengaruh Penggunaan Obat Piracetam dan Citicoline Terhadap Stroke Iskemik di Rumah Sakit Umum Daerah (RSUD) Haji Makassar**

Menyatakan dengan sesungguhnya dan penuh kesadaran bahwa skripsi ini benar adanya hasil karya sendiri. Jika dikemudian hari terbukti bahwa ia merupakan duplikat, tiruan, plagiat, atau dibuat oleh orang lain, sebagian atau seluruhnya, maka skripsi dan gelar yang diperoleh karenanya batal demi hukum.

Gowa, November 2016

Penyusun,

ANDI TANTRI NURUL MUKMIN
NIM. 70100112081

PENGESAHAN SKRIPSI

Skripsi yang berjudul “Pengaruh Penggunaan Obat Piracetam dan Citicoline Terhadap Stroke Iskemik di Rumah Sakit Umum Daerah (RSUD) Haji Makassar” yang disusun oleh Andi Tantri Nurul Mukmin, NIM: 70100112081, mahasiswa Jurusan Farmasi pada Fakultas Kedokteran dan Ilmu Kesehatan Universitas Islam Negeri Alauddin Makassar, diuji dan dipertahankan dalam Ujian Sidang Skripsi yang diselenggarakan pada hari Rabu, 23 November 2016 M yang bertepatan dengan dinyatakan telah dapat diterima sebagai salah satu syarat untuk memperoleh gelar Sarjana dalam Fakultas Kedokteran dan Ilmu Kesehatan, Jurusan Farmasi.

Gowa, November 2016

DEWAN PENGUJI

Ketua	: Dr. dr. H. Andi Armyn Nurdin, M.Sc	(.....)
Sekretaris	: Mukhriani, S.Si., M.Si., Apt	(.....)
Pembimbing I	: Hj. Gemy Nastity Handayani S.Si., M.Si., Apt	(.....)
Pembimbing II	: Asrul Ismail, S.Farm., M.Sc., Apt	(.....)
Penguji I	: Munifah Wahyuddin, S.Farm., M.Sc., Apt.	(.....)
Penguji II	: Drs. H. Syamsul Bahri., M.Si	(.....)

Diketahui oleh:
Dekan Fakultas Ilmu Kesehatan
UIN Alauddin Makassar,

Dr. dr. H. Andi Armyn Nurdin, M.Sc
NIP. 19530203 198312 1 001

KATA PENGANTAR

Alhamdulillah Rabbil 'Alamin, segala puji kita panjatkan kepada Allah swt atas segala nikmat yang diberikan kepada penulis sehingga skripsi ini dapat terselesaikan. Salam dan shalawat senantiasa dikirimkan pada junjungan nabi besar Muhammad saw. Dan semoga pula tercurah atas keluarganya, sahabatnya dan para pengikutnya hingga akhir zaman. Skripsi ini dibuat sebagai salah satu syarat untuk memperoleh gelar sarjana di bidang farmasi. Penulis sadari, skripsi ini jauh dari kesempurnaan. Oleh karena itu, penulis memohon maaf yang sebesar-besarnya.

Terima kasih yang setulusnya kepada kedua orang tua penulis, Ayahanda Ir. Andi Tawakkal dan Almarhuma Ibunda Andi Tenri Ampa Ulung, SE, atas segala doa dan pengorbanan yang diberikan dan kepada saudara kandung penulis Andi Muhammad Alif Marifatullah.

Terima kasih pula kepada Bapak/ Ibu :

1. Prof. Dr. Musafir Pababbari, M.Si., selaku rektor Universitas Islam Negeri Alauddin Makassar.
2. Dr. dr. H. Andi Armyun Nurdin, M.Sc., selaku Dekan Fakultas Kedokteran dan Ilmu Kesehatan UIN Alauddin Makassar. Dr. Nurhidayah, S.Kep., Ns., M.Kes. selaku Wakil Dekan I (Bidang Akademik). Dr. A. Susilawaty, S.Si., M.Kes.. selaku Wakil Dekan II (Bidang Administrasi Umum dan Keuangan). Dr. Mukhtar Lutfi, M.Pd. selaku Wakil Dekan III (Bidang Kemahasiswaan).

3. Haeria, S.Si.,M.Si., selaku Ketua Jurusan Farmasi Fakultas Kedokteran dan Ilmu Kesehatan UIN Alauddin Makassar.
4. Mukhriani, S.Si.,M.Si.,Apt., selaku Sekretaris Jurusan Farmasi Fakultas Kedokteran dan Ilmu Kesehatan UIN Alauddin Makassar.
5. Hj. Gemy Nastity Handayani S.Si.,M.Si.,Apt., selaku pembimbing I yang senantiasa dengan sabar memberi arahan dan bimbingannya kepada penulis.
6. Asrul Ismail, S.Farm.,M.Sc.,Apt., selaku pembimbing II yang sangat banyak memberi saran dan arahan selama penelitian kepada penulis.
7. Munifah Wahyuddin, S.Farm., M.Sc., Apt., selaku penguji kompetensi yang memberi banyak masukan dan saran demi kesempurnaan skripsi ini.
8. Drs. H. Syamsul Bahri.,M.Si., selaku penguji dan pembimbing agama dalam penyusunan skripsi penelitian bagi penulis.
9. Dosen dan seluruh staf Jurusan Farmasi dalam lingkungan Fakultas Kedokteran dan Ilmu Kesehatan UIN Alauddin Makassar atas informasi yang diberikan kepada penulis saat melaksanakan penelitian.
10. Teman-teman Farmasi Isohidris angkatan 2012 dan kepada Nadila Yusuf sebagai tutor SPSS.
11. Seluruh staf di Rumah Sakit Umum Daerah Haji Makassar atas bantuannya selama menjalankan penelitian terkhusus pegawai di Instalasi Rekam Medik.
12. Semua pihak yang tidak sempat disebutkan namanya satu-persatu, terima kasih atas perhatian dan bantuan yang diberikan pada penulis selama ini.

Dengan kerendahan hati, penulis berharap agar skripsi ini mendapat ridha dari Allah SWT. *Amin ya Rabbal Aalamin.*

Samata-Gowa, November 2016

Penyusun,

Andi Tantri Nurul Mukmin

NIM. 70100112081



DAFTAR ISI

JUDUL	i
PERNYATAAN KEASLIAN SKRIPSI	ii
PENGESAHAN	iii
KATA PENGANTAR	iv
DAFTAR ISI	vi
DAFTAR LAMPIRAN.....	xi
DAFTAR TABEL	xiii
DAFTAR GAMBAR DIAGRAM	xiv
ABSTRAK	xv
ABSTRACT	xvi
BAB I PENDAHULUAN	1
A. Latar Belakang.....	1
B. Rumusan Masalah	3
C. Definisi Operasional dan Ruang Lingkup Penelitian	4
1. Definisi Operasional	4
2. Ruang Lingkup Penelitian	7
D. Kajian Pustaka	7
E. Tujuan Penelitian.....	9
F. Kegunaan Penelitian.....	9
BAB II TINJAUAN PUSTAKA	10
A. Stroke.....	10
1. Pengertian Stroke.....	10
2. Anatomi Fisiologi	11
3. Anatomi Otak.....	11
4. Sirkulasi Darah Otak.....	12
B. Patofisiologi Stroke	13
1. Patogenesis Stroke Iskemik	13
2. Patogenesis Stroke Hemoragik	13
C. Klasifikasi Stroke.....	13

1. Stroke Iskemik	13
2. Stroke Hemoragik	13
D. Gejala Stroke	15
1. Gejala Stroke Iskemik.....	15
2. Gejala Akibat Penyumbatan Arteri Karotis Interna.....	15
3. Gejala Akibat Penyumbatan Arteri Cerebri Interior	15
4. Gejala Akibat Penyumbatan Arteri Cerebri Media.....	15
5. Gejala Akibat Penyumbatan Sistem Vertebrobasilar.....	15
6. Gejala Akibat Penyumbatan Arteri Cerebri Posterior	15
7. Gejala Akibat Gangguan Fungsi Luhur	15
E. Faktor Resiko Stroke	16
1. Hipertensi	17
2. Penyakit Jantung	17
3. Manifestasi Aterosklerosis.....	17
4. Diabetes Melitus	17
F. Terapi Stroke	18
1. Tissue Plasminogen Activator.....	18
2. Asam Asetilsalisilat.....	18
3. Clopidogrel	18
4. Dipyridamol	18
5. Citicoline	19
6. Piracetam	19
G. Pemeriksaan Diagnostik	21
1. Computerized Tomography Scanning (CT Scan).....	21
2. Magnetic Resonance Imaging (MRI).....	21
3. Single Photon Emission CT (SPECT)	21
4. Positron Emission Tomography (PET).....	22
5. Cerebral Angiography.....	22
6. Electrocardiogram (EKG).....	22
H. GCS (Glasglow Coma Scale).....	22
1. Compos Mentis	22
2. Apatis.....	22

3. Somnolent	23
4. Stupor.....	23
5. Coma.....	23
I. Tinjauan Islam mengenai Riset dan Pengobatan	25
BAB III METODOLOGI PENELITIAN	29
A. Jenis Penelitian	29
B. Lokasi dan Waktu Penelitian.....	29
1. Lokasi Penelitian.....	29
2. Waktu Penelitian.....	29
C. Pendekatan penelitian.....	29
D. Populasi dan Sampel.....	29
1. Populasi Penelitian.....	29
2. Sampel Penelitian.....	30
E. Kriteria Subjek.....	31
1. Kriteria Inklusi	31
2. Kriteria Eksklusi	31
F. Sumber Data	31
1. Data Sekunder	31
G. Metode pengumpulan data.....	31
H. Variabel penelitian.....	33
1. Variabel Terikat	33
2. Variabel Bebas	33
I. Tahap Pengolahan dan Analisis Data	33
1. Tahap Persiapan.....	33
2. Tahap Penelitian.....	33
3. Tahap Pengolahan Data.....	34
4. Tahap Analisis Data.....	35
5. Hipotesis	36
BAB IV HASIL DAN PEMBAHASAN	38
A. Hasil Penelitian	38
1. Karakteristik Responden	38
2. Analisis Univariat	39

3. Jumlah Diagnosis Penyakit Penyerta pada Pasien Stroke Iskemik	40
4. Profil Penggunaan Obat Piracetam dan Citicoline.....	40
5. Profil GCS (Glasgow Coma Scale).....	40
B. Pembahasan	41
BAB V PENUTUP.....	50
A. Kesimpulan	50
B. Saran	50
KEPUSTAKAAN	51
LAMPIRAN-LAMPIRAN	55
DAFTAR RIWAYAT HIDUP	115

DAFTAR TABEL

Tabel	Halaman
1. Tabel Parameter Skor GCS	32
2. Tabel Penilaian Peneliti Berdasarkan Definisi Operasional	40
3. Tabel Profil Subyek Penelitian Berdasarkan Usia Pasien.....	48
4. Tabel Distribusi berdasarkan Diagnosis Penyakit Penyerta	49
5. Tabel Distribusi berdasarkan Jumlah Diagnosis Penyakit Penyerta.....	50
6. Tabel Profil Penggunaan Obat Piracetam dan Citicoline.....	51
7. Tabel Profil GCS (<i>Glasgow Coma Scale</i>)	52
8. Tabel Hasil Pengujian Analisis <i>Wilcoxon</i>	54
9. Tabel Uji Chi Square	78
10. Tabel Uji <i>Wilcoxon Signed Rank</i>	88

UNIVERSITAS ISLAM NEGERI
ALAUDDIN
M A K A S S A R

DAFTAR GAMBAR DIAGRAM

Gambar	Halaman
1. Gambar Anatomi Otak.....	12
2. Diagram Profil Penggunaan Usia Pasien Stroke Iskemik Terhadap GCS Awal dan GCS Akhir Piracetam dan Citicoline di Instalasi Rawat Inap RSUD Haji Makassar.....	99
3. Diagram Profil Jenis Kelamin Pasien Stroke Iskemik Terhadap GCS Awal dan GCS Akhir Piracetam dan Citicoline di Instalasi Rawat Inap di RSUD Haji Makassar.....	101
4. Diagram Profil Diagnosis Penyakit Penyerta Terhadap GCS Awal dan GCS Akhir Piracetam dan Citicoline di Instalasi Rawat Inap RSUD Haji Makassar	103

UNIVERSITAS ISLAM NEGERI
ALAUDDIN
M A K A S S A R

ABSTRAK

Nama Penulis : Andi Tantri Nurul Mukmin
NIM : 70100112081
Judul Skripsi : Pengaruh Penggunaan Obat Piracetam dan Citicoline Terhadap Stroke Iskemik di Rumah Sakit Umum Daerah (RSUD) Haji Makassar

Stroke termasuk dalam penyakit *cerebrovascular* (pembuluh darah otak) yang ditandai oleh kematian pada jaringan otak (*infark cerebral*) yang diakibatkan dari berkurangnya pasokan aliran darah dan oksigen ke otak. Telah dilakukan penelitian pengaruh penggunaan obat piracetam dan citicoline terhadap stroke iskemik. Tujuan penelitian ini mengetahui pengaruh penggunaan obat piracetam dan citicoline terhadap stroke iskemik yang didapatkan melalui metode deskriptif retrospektif dengan menggunakan parameter GCS (*Glasgow Coma Scale*) dan teknik pengambilan sampel menggunakan *purposive sampling* kemudian dianalisis menggunakan software SPSS versi 22.

Hasil penelitian menunjukkan bahwa terdapat 52 pasien stroke memenuhi kriteria inklusi, 46 orang (88,5 %) yang menggunakan piracetam dan 6 orang (11,5 %) yang menggunakan citicoline. Analisis uji *wilcoxon* menunjukkan bahwa ada perbedaan yang bermakna pada GCS awal dan GCS akhir yaitu sebesar 0,000 (nilai $p < 0,05$). Berdasarkan data statistik disimpulkan bahwa penggunaan terapi tunggal piracetam atau citicoline memberikan pengaruh positif.

Kata kunci: Stroke iskemik, piracetam dan citicoline, GCS (*Glasgow Coma Scale*)

ABSTRACT

Author Name : Andi Tantri Nurul Mukmin
NIM : 70100112081
Thesis title : Effects of Drug Use Piracetam and Citicoline Against Ischemic Stroke in Rumah Sakit Umum Daerah (RSUD) Haji Makassar

Stroke is included disease *cerebrovascular* (blood vessel of the brain) is characterized by the death on the network brain (*cerebralinfarction*) resulted from reduced supply blood flow and oxygen to the brain. Has conducted research on the impact of drug used piracetam and citicoline to ischemic stroke. The purpose of this studied to know the effectiveness of the used of drugs piracetam and citicoline to ischemic stroke obtained through descriptive retrospective method using parameter GCS (*Glasgow Coma Scale*) and the sampling technique used *purposive sampling* and then analyzed using SPSS version22.

The resulted showed that 52 stroke patients met the inclusion criteria, 46 people (88.5%) were using piracetam and 6 (11.5%) were using citicoline. Test analysis *Wilcoxon* showed that were significant differences at the beginning of GCS and the end of GCS is equal to 0.000 ($p < 0.05$). Based on statistical data concluded that the used of single therapy piracetam or citicoline had a positive influence.

Keywords: Ischemic stroke, piracetam and citicoline, GCS (*Glasgow Coma Scale*)

BAB I

PENDAHULUAN

A. Latar Belakang

Stroke merupakan penyakit *cerebrovasculer* yang terjadi secara tiba-tiba akibat terhentinya suplai darah ke otak karena sumbatan (stroke iskemik) ataupun perdarahan (stroke hemoragik). Stroke iskemik terjadi karena aliran darah ke otak terhenti karena aterosklerosis atau bekuan darah yang telah menyumbat suatu pembuluh darah sehingga akan mengganggu suplai oksigen dan nutrisi ke otak. Penyakit ini terjadi peningkatan setiap tahunnya berdasarkan data AHA (American Heart Association) 2015 dan The UK (United Kingdom) Stroke Forum 2015.

Serangan stroke terjadi pada pria maupun wanita, resiko mengalami stroke akan semakin meningkat seiring dengan bertambahnya usia. Bertambahnya usia menyebabkan aterosklerosis dan penumpukan kolesterol di dinding pembuluh darah yang menyebabkan terjadinya stroke. Pada usia tua insiden terserang stroke jauh lebih tinggi pada perempuan dibanding laki-laki. Pada laki-laki cenderung terkena stroke iskemik, sedangkan wanita lebih sering menderita perdarahan subarachnoid dan kematiannya 2 kali lebih tinggi dibandingkan laki-laki. Meskipun resiko mengalami stroke lebih tinggi pada pria dibanding wanita, tetapi resiko meninggal dunia akibat stroke lebih tinggi pada wanita dibanding pria. Ancaman stroke lebih besar pada wanita, mengingat semakin tingginya harapan hidup pada wanita. Meskipun gender tidak membedakan penyakit stroke, namun diduga aktivitas yang rendah yang

membuat wanita rentan terkena stroke. Mayoritas stroke menyerang orang berusia diatas 50 tahun. Namun, dengan pola makan dan jenis makanan yang ada sekarang ini, tidak menutup kemungkinan stroke bisa menyerang mereka diusia muda. Penyakit ini banyak menyerang orang lanjut usia karena gaya hidup yang tidak sehat pada usia mudanya. Gaya hidup tidak sehat seperti mengkonsumsi makanan cepat saji yang mengandung banyak kolesterol, sedikit olahraga, kurang istirahat, dan lainnya. Bila penderita dapat diselamatkan, biasanya penderita mengalami kelumpuhan di anggota badannya, hilangnya sebagian ingatan atau kemampuan bicara. Hal ini terjadi karena ada penyumbatan dan kerusakan di pembuluh darah yang menuju ke otak.

Demensia merupakan penurunan progresif fungsi kognitif, progresif berarti gejala secara bertahap akan bertambah buruk. Dimana daerah fungsi otak yang terkena akan terpengaruh, seperti memori, pemecahan bahasa, masalah dan perhatian. Demensia secara signifikan lebih umum terjadi pada orang tua. Namun, dapat juga mempengaruhi orang dewasa dari segala usia. Misalnya stroke, ini berarti ada masalah dengan pembuluh darah (vena dan arteri). Otak kita membutuhkan pasokan darah yang kaya oksigen. Jika pasokan ini dirusak, maka sel-sel otak kita bisa mati yang menyebabkan gejala demensia vaskular.

Pada serangan awal stroke iskemik umumnya berupa gangguan kesadaran, bingung, sulit konsentrasi, disorientasi. Pasien stroke yang mengalami penurunan kesadaran dapat dilakukan pengkajian neurologik yang termasuk didalamnya GCS (*Glasgow Coma Scale*). GCS merupakan standar Internasional yang dipergunakan secara luas termasuk di Indonesia dan digunakan untuk menilai tingkat kesadaran

pasien dengan menilai respon pasien terhadap pembukaan mata, fungsi verbal dan berbagai fungsi atau respon motorik terhadap berbagai stimulus. GCS mudah dan normatif, dipakai luas karena mudah pelaksanaannya, tidak hanya dokter yang dapat melaksanakannya pemeriksaan itu, tetapi juga perawat yang terlatih. Pemeriksaannya juga dapat diulang-ulang dari waktu ke waktu sebagai sarana observasi. Kelebihan GCS adalah menggunakan angka-angka, jadi bila ada penurunan skor, dapat dianggap ada penurunan derajat kesadaran. Hal ini dapat dipakai sebagai prediksi kemungkinan sembuh tidaknya seorang pasien. Kekurangan GCS yaitu tidak dapat digunakan pada anak berumur dari 36 bulan.

Dalam penggunaannya sebagai neuroprotektor pada pasien stroke, kebijakan tiap rumah sakit berbeda-beda. Di Rumah Sakit Umum Daerah (RSUD) Haji Makassar, piracetam dan citicoline merupakan neuroprotektor yang digunakan pada pasien stroke. Neuroprotektor merupakan salah satu terapi yang ditujukan untuk mengurangi terjadinya kerusakan sel karena terhambatnya aliran darah yang memasok oksigen. Obat neuroprotektor yang sering dipakai dalam terapi stroke iskemik adalah piracetam dan citicoline. Dimana piracetam dan citicoline berperan dalam memperbaiki membran sel.

Berdasarkan hal di atas, maka peneliti ingin mengetahui pengaruh penggunaan piracetam dan citicoline terhadap stroke iskemik di Instalasi Rawat Inap Rumah Sakit Umum Daerah (RSUD) Haji Makassar.

B. Rumusan Masalah

Bagaimana pengaruh penggunaan obat Piracetam dan Citicoline terhadap peningkatan skor GCS (*Glasgow Coma Scale*) pada pasien stroke iskemik di Instalasi Rawat Inap di Rumah Sakit Umum Daerah (RSUD) Haji Makassar?

C. Definisi Operasional dan Ruang Lingkup

1. Definisi Operasional

- a. Stroke menurut kamus kedokteran Dorland adalah serangan mendadak dan berat (Dorland. 2005), sedangkan definisi stroke menurut WHO (*World Health Organization*) adalah tanda-tanda klinis yang berkembang secara cepat akibat gangguan fungsi otak dengan gejala-gejala yang berlangsung 24 jam atau lebih atau menyebabkan kematian tanpa adanya penyebab lain selain vascular (World Health Organization. 2010).
- b. Stroke Iskemik adalah stroke yang disebabkan adanya obstruksi dari pembuluh darah oleh plak aterosklerotik, bekuan darah atau kombinasi keduanya sehingga menghambat aliran darah ke area otak (Misbach. 2011).
- c. Stroke Hemoragik adalah perdarahan yang tidak terkontrol di otak. Perdarahan tersebut dapat mengenai dan membunuh sel otak, sekitar 20% stroke, disebabkan pecahnya pembuluh darah otak, baik intrakranial maupun subarachnoid (Misbach. 2011).
- d. Rekam Medik adalah berkas yang berisi catatan dan dokumen tentang identitas pasien, pemeriksaan, pengobatan, tindakan dan pelayanan lain yang telah diberikan kepada pasien (Koeswadji. 2010: 59).

- e. Retrospektif adalah suatu penelitian analitik yang menyangkut bagaimana faktor resiko dipelajari dengan menggunakan pendekatan retrospektif. Dengan kata lain efek (penyakit atau status kesehatan) diidentifikasi pada saat ini, kemudian faktor resiko diidentifikasi adanya atau terjadinya pada waktu yang lalu (Tjokronegoro. 2013).
- f. Piracetam meningkatkan deformabilitas eritrosit yang merupakan elastisitas dan kemampuan sel darah merah melewati mikrovaskuler tanpa mengalami perubahan bentuk dan fungsi. Dengan meningkatnya deformabilitas eritrosit maka akan mempermudah aliran darah melewati pembuluh darah otak yang kecil sehingga memperbaiki keadaan iskemia (Praja, dkk. 2013: 153).
- g. Citicoline sebagai neuroprotektan pada level neuronal adalah memperbaiki membran sel dengan cara menambah sintesis *phosphatidylcholine* yang merupakan komponen utama membran sel terutama otak. Meningkatnya sintesis *phosphatidylcholine* akan berpengaruh pada perbaikan fungsi membran sel yang mengarah pada perbaikan sel (Doijad, dkk. 2012).
- h. *Glasgow Coma Scale* (GCS) adalah skala pengukuran objektif terhadap sistem neurologis (perubahan status mental) dengan menggunakan angka untuk mencatat urutan data yang pengkajian yang dikumpulkan. Pada pemeriksaan *Glasgow Coma Scale* (GCS) digunakan untuk mengevaluasi status neurologik seperti respon mata (E), respon verbal (V), dan respon motorik (M) (Hartwig, 2010).
- i. Variabel Bebas adalah merupakan variabel yang mempengaruhi atau yang menjadi sebab perubahannya atau timbul variabel terikat (Sugiyono. 2013: 33).

- j. Variabel Terikat adalah variabel yang dipengaruhi atau yang menjadi akibat, karena adanya variabel bebas (Sugiyono. 2013: 33).
- k. Skala Nominal merupakan skala yang paling lemah/rendah di antara skala pengukuran yang ada. Skala nominal hanya bisa membedakan benda atau peristiwa yang satu dengan yang lainnya berdasarkan nama (predikat) dan tidak diasumsikan adanya tingkatan antara satu kategori dan kategori lainnya dalam satu variabel. Oleh karena itu skala ini sering dikenal dengan skala yang mengandung unsur penamaan. Skala ini digunakan untuk mengklasifikasikan obyek-obyek atau kejadian-kejadian ke dalam kelompok (kategori) yang terpisah untuk menunjukkan kesamaan atau perbedaan ciri-ciri tertentu dari obyek yang diamati. Kategori tersebut biasanya dilambangkan dengan huruf atau simbol (Sugiyono. 2013: 57).
- l. Skala Ordinal adalah skala yang bertujuan untuk membedakan antara kategori-kategori dalam satu variabel dengan asumsi bahwa ada urutan atau tingkatan skala. Angka-angka ordinal lebih menunjukkan urutan Universitas Sumatera Utara peringkat. Angka-angka tersebut tidak menunjukkan kuantitas absolut, tidak pula memberikan petunjuk bahwa interval-interval antara setiap dua angka itu sama (Sugiyono. 2013: 57).
- m. Arteri Cerebral adalah penyumbatan yang terjadi pada pembuluh darah sedang (*arteri cerebral*) atau pembuluh darah kecil. Penyumbatan pembuluh darah bisa terjadi karena dinding bagian dalam pembuluh darah (*arteri*) menebal dan kasar, sehingga aliran darah tidak lancar dan tertahan (Misbach. 2011).

- n. Formation reticularis adalah inti reticular otak yang terletak pada bagian midventral medulla oblongata dan otak tengah (Mardjono. 2010).
- o. Cerebral edema adalah peningkatan volume otak yang disebabkan oleh peningkatan kadar air mutlak dalam jaringan otak, disebut juga sebagai trauma cedera otak (Mardjono. 2010).

2. Ruang Lingkup

Ruang lingkup keilmuan dalam penelitian ini adalah untuk mengetahui pengaruh penggunaan piracetam dan citicoline terhadap stroke iskemik dengan menggunakan parameter GCS (*Glasgow Coma Scale*).

D. Kajian Pustaka

Berdasarkan Jurnal Pharmacy Volume 10 No. 02 Desember 2013 ISSN: 1693-3591. Praja, Dini Setiya; Didik Hasmono; Nailis Syifa, *Studi Penggunaan Obat Neuroprotektan Pada Pasien Stroke Iskemik (Penelitian Di Rumah Sakit Umum Dr. Saiful Anwar Malang)*. 2012. Penelitian ini menggunakan pengamatan retrospektif dengan *consecutive sampling method* pada pasien stroke iskemik dari bulan Oktober 2012 sampai Desember 2012. *Neuroprotectan* yang digunakan secara intravena dan oral sebanyak 27 pasien. Penggunaan dosis *neuroprotectan*, rute pemberian, interval pemberian, dan lama pemberian yang diberikan pada pasien stroke iskemik di rumah sakit Dr. Saiful Anwar.

Berdasarkan Jurnal Prosiding Seminar Nasional “Eight Star Performance Pharmacist” Yogyakarta, 27 Desember 2010, Program Pascasarjana Ilmu

Farmasi.Syifa, Nailis; Zullies Ikawati; Inayati. *Kajian Efektivitas Penggunaan Piracetam dan Sitikolin Pada Pasien Stroke Dengan Menggunakan The National Institute of Health Stroke Scale (NIHSS) Di Bangsal Rawat Inap RS PKU Muhammadiyah Yogyakarta*. 2010. Penelitian ini bertujuan untuk mengetahui profil penggunaan serta efektivitas piracetam dan citicoline baik sebagai agen tunggal maupun kombinasi pada pasien stroke di bangsal rawat inap RS PKU Muhammadiyah Yogyakarta periode Maret-Juni 2010. Penelitian outcome pada pasien stroke diukur dengan menggunakan skala NIHSS (*National Institute of Health Stroke Scale*). Hasilnya yaitu pasien stroke yang mendapatkan kombinasi piracetam dan citicoline menunjukkan adanya perbaikan fungsi neurologis sedangkan yang mendapatkan piracetam menunjukkan perburukan fungsi neurologis.

Berdasarkan Jurnal *Research Journal of Pharmaceutical, Biological and Chemical Sciences*. ISSN: 0975-8585. Spaer, Tria Anisa; Teti S. Tuloli; Nur Rasdianah. *Pengaruh Piracetam dan Sitikolin pada Kemampuan Motorik Penderita Stroke di Rumah Sakit Islam Kota Gorontalo dengan Parameter GCS (Glasgow Coma Scale)*. 2013. Penelitian ini bertujuan untuk mengetahui pengaruh terapi pada perbaikan kemampuan motorik penderita stroke. Hasil menunjukkan bahwa ada perbedaan bermakna pada GCS awal dan GCS akhir yaitu sebesar 0,003 (nilai $p < 0,05$). Sehingga dapat disimpulkan bahwa penggunaan terapi tunggal piracetam dan citicoline tidak memberikan efek yang signifikan sedangkan penggunaan terapi kombinasi mempunyai pengaruh positif pada perbaikan kemampuan motorik penderita stroke.

Adapun penelitian diatas berbeda, dimana dalam penelitian ini untuk mengetahui pengaruh penggunaan piracetam dan citicolin terhadap stroke iskemik, dalam hal ini dilihat profil penggunaan piracetam dan citicoline terhadap stroke iskemik di Rumah Sakit Umum Daerah (RSUD) Haji Makassar dengan menggunakan metode deskriptif retrospektif dan teknik pengambilan sampel secara *purposive sampling*. Pengambilan dan pengolahan data sekunder berupa rekam medik dengan besar sampel 52 pasien menggunakan software SPSS (*Statistical Package for the Social Sciences*) versi 22 dengan uji *Chi Square*, uji *Wilcoxon* dan uji *Kolmogorov-Smirnov Z*.

E. Tujuan dan Kegunaan Penelitian

1. Tujuan Penelitian

Adapun tujuan penelitian ini sebagai berikut:

Untuk mengetahui pengaruh penggunaan obat Piracetam dan Citicoline terhadap peningkatan skor GCS (*Glasgow Coma Scale*) pada pasien stroke iskemik di Instalasi Rawat Inap di Rumah Sakit Umum Daerah (RSUD) Haji Makassar.

2. Kegunaan Penelitian

Penelitian ini diharapkan memberikan manfaat, yaitu:

- a. Menambah wawasan mengenai stroke, mengembangkan ilmu pengetahuan tentang pengukuran GCS (*Glasgow Coma Scale*) terhadap outcome pada pasien stroke.
- b. Manfaat praktis/fragmatis dari penelitian ini adalah untuk memberikan informasi tentang gambaran profil penggunaan obat dan faktor resiko pada penyakit stroke di

Rumah Sakit Umum Daerah (RSUD) Haji Makassar yang nantinya dapat dipakai sebagai sumber informasi bagi peneliti dan praktisi lain.

- c. Terkait kontribusi dari hasil penelitian yang dilakukan diharapkan dapat menjadi pertimbangan terapi pada penderita stroke sehingga mutu pelayanan farmasi klinis dapat ditingkatkan.



BAB II

TINJAUAN TEORITIS

A. Pengertian Stroke

Strok (bahasa Inggris: stroke) adalah suatu kondisi yang terjadi ketika pasokan darah ke suatu bagian otak tiba-tiba terganggu dikarenakan berkurangnya atau terhentinya penyediaan darah secara tiba-tiba. Stroke juga bisa diartikan sebagai gejala-gejala defisit fungsi susunan saraf yang di akibatkan penyakit pembuluh darah otak (Hasan. 2011).

Stroke adalah suatu penyakit defisit neurologis akut yang disebabkan oleh gangguan pembuluh darah otak yang terjadi secara mendadak dan menimbulkan gejala dan tanda yang sesuai dengan daerah otak yang terganggu (Kurniawati. 2014:5).

Stroke atau cedera *cerebrovasculer* adalah kehilangan fungsi otak yang diakibatkan oleh berhentinya suplai darah ke bagian otak (Smeltzer, dkk.2010).

Stroke adalah kehilangan fungsi otak karena terhentinya suplai darah ke otak. Stroke merupakan peringkat ke dua penyebab kematian. Stroke salah satu penyebab kematian dan kecacatan neurologis yang utama di Indonesia. Serangan otak ini merupakan kegawatdaruratan medis yang harus ditangani secara cepat, tepat, dan cermat (Pudjiastuti. 2011: 152).

B. Anatomi Fisiologi

1. Otak

a. Anatomi Otak

Berat otak manusia sekitar 1400 gram dan tersusun oleh kurang lebih 100 triliun neuron. Otak terdiri dari empat bagian besar yaitu *cerebrum* (otak besar), *cerebellum* (otak kecil), *brainstem* (batang otak), dan *diencephalon* (bagian dalam otak yang terdiri dari thalamus dan hipotalamus) (Kurniawati. 2014: 6).

Cerebrum (otak besar) terdiri dari dua *hemisfer serebri*, *korpus kolosum* dan *korteks serebri*. Masing-masing *hemisfer serebri* terdiri dari *lobus frontalis*, *lobus parietalis*, *lobus temporalis* dan *lobus oksipitalis* (Kurniawati. 2014:6). *Cerebellum* (otak kecil) adalah pusat tubuh dalam mengontrol kualitas gerakan. *Cerebellum* juga mengontrol banyak fungsi otomatis otak, diantaranya: mengatur sikap atau posisi tubuh, mengontrol keseimbangan, koordinasi otot dan gerakan tubuh (Moore. 2010: 114). *Brainstem* (batang otak) berada di dalam tulang tengkorak. Batang otak bertugas untuk mengontrol tekanan darah, denyut jantung, pernafasan, kesadaran, serta pola makan dan tidur (Moore, dkk. 2010: 114).

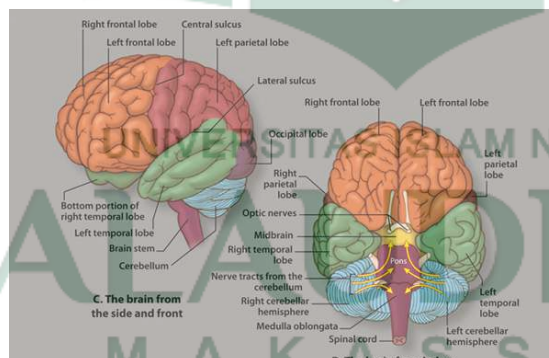

Gambar 1. Anatomi otak (Moore, dkk. 2010: 114)

Diencephalon di bagi empat wilayah yaitu *thalamus*, *subthalamus*, *epithalamus* dan *hipotalamus*. *Thalamus* merupakan stasiun penerima dan pengintegrasikan *subkortikal* yang penting. *Subthalamus* fungsinya belum dapat dimengerti sepenuhnya, tetapi lesi pada *subthalamus* akan menimbulkan *hemibalismus* yang ditandai dengan gerakan kaki atau tangan yang terhempas kuat pada satu sisi tubuh. *Epithalamus* berperan pada

beberapa dorongan emosi dasar seseorang. *Hipotalamus* berkaitan dengan pengaturan rangsangan dari sistem susunan saraf otonom perifer yang menyertai ekspresi tingkah dan emosi (Moore, dkk. 2010: 115).

b. Sirkulasi darah otak

Otak menerima 17 % curah jantung dan menggunakan 20 % konsumsi oksigen total tubuh manusia untuk metabolisme aerobiknya. Otak diperdarahi oleh dua pasang arteri yaitu *arteri karotis interna* dan *arteri vertebralis*. Di dalam rongga kranium, keempat arteri ini saling berhubungan dan membentuk sistem *anastomosis*, yaitu sirkulus Willisi. *Arteri karotis* interna dan eksterna bercabang dari *arteria karotis* komunis kira-kira setinggi rawan tiroidea. *Arteri karotis interna* masuk ke dalam tengkorak dan bercabang kira-kira setinggi *kiasma optikum*, menjadi *arteri cerebri anterior* dan *media*. *Arteri cerebri anterior* memberi suplai darah pada struktur-struktur seperti *nukleus kaudatus* dan *putamen basal ganglia*, *kapsula interna*, *korpus kolosum* dan bagian-bagian (terutama medial) *lobus frontalis* dan *parietalis cerebri*, termasuk *korteks somestetik* dan *korteks motorik*. *Arteri cerebri media* mensuplai darah untuk *lobus temporalis*, *parietalis* dan *frontalis korteks cerebri*. *Arteria vertebralis* kiri dan kanan berasal dari *arteria subklavia* sisi yang sama. *Arteri vertebralis* memasuki tengkorak melalui *foramen magnum*, setinggi perbatasan *pons* dan *medula oblongata*. Kedua arteri ini bersatu membentuk *arteri basilaris*, *arteri basilaris* terus berjalan sampai setinggi otak tengah, dan di sini bercabang menjadi dua membentuk sepasang *arteri cerebri posterior*. Darah vena dialirkan dari otak melalui dua sistem: kelompok vena interna, yang mengumpulkan darah ke *vena galen* dan *sinus rektus*, dan kelompok vena eksterna yang terletak di permukaan *hemisfer* otak, dan mencurahkan darah, ke *sinus sagitalis superior* dan

sinus-sinus basalis lateralis, dan seterusnya ke *vena-vena jugularis*, dicurahkan menuju ke jantung (Kurniawati.2014: 8).

C. Patofisiologi Stroke

1. Patogenesis Stroke Iskemik

Stroke iskemik terjadi akibat obstruksi atau bekuan disatu atau lebih arteri besar pada sirkulasi *serebrum*. Obstruksi dapat disebabkan oleh bekuan (trombus) yang terbentuk didalam suatu pembuluh otak atau pembuluh organ distal kemudian bekuan dapat terlepas pada *trombus vaskular distal*, atau mungkin terbentuk didalam suatu organ seperti jantung, dan kemudian dibawa melalui sistem arteri ke otak sebagai suatu embolus. Pangkal *arteria karotis interna* merupakan tempat tersering terbentuknya *arteriosklerosis*. Sumbatan aliran di *arteria karotis interna* sering merupakan penyebab stroke pada orang berusia lanjut, yang sering mengalami pembentukan plak *arteriosklerosis* di pembuluh darah sehingga terjadi penyempitan (Burhanuddin, dkk. 2012).

2. Patogenesis Stroke Hemoragik

Stroke hemoragik terjadi akibat tekanan darah yang sangat tinggi dapat mengakibatkan terjadinya gangguan peredaran darah otak atau stroke haemoragik yang dapat dibedakan menjadi dua jenis yaitu, perdarahan *subarahnoid* dan perdarahan *intraserebral* (Burhanuddin, dkk. 2012).

D. Klasifikasi Stroke

Berdasarkan atas jenisnya, stroke dibagi menjadi :

1. Stroke Iskemik/Non Hemoragik

Stroke iskemik terjadi karena aliran darah ke otak terhenti karena *aterosklerosis* atau bekuan darah yang telah menyumbat suatu pembuluh darah. Pada

stroke iskemik, penyumbatan bisa terjadi di sepanjang jalur pembuluh darah arteri yang menuju ke otak. Darah ke otak di sediakan oleh dua *arteria karotis* internal dan dua *arteri vertebralis*. Arteri – arteri ini merupakan cabang dari lengkung aorta jantung (Fatmawati. 2012).

Secara non hemoragik, stroke dapat dibagi berdasarkan manifestasi klinik dan proses patologik (kausal):

a. Berdasarkan manifestasi klinik (Fatmawati. 2012):

1) Serangan Iskemik Sepintas/*Transient Ischemic Attack* (TIA)

Gejala neurologik yang timbul akibat gangguan peredaran darah di otak akan menghilang dalam waktu 24 jam

2) Defisit Neurologik Iskemik Sepintas/*Reversible Ischemic Neurological Deficit* (RIND). Gejala neurologik yang timbul akan menghilang dalam waktu lebih lama dari 24 jam, tapi tidak lebih dari seminggu

3) Stroke Progresif (*Progressive Stroke/Stroke In Evaluation*)

Gejala neurologik makin lama makin berat

4) Stroke komplet (*Completed Stroke/Permanent Stroke*)

Kelainan neurologik sudah menetap, dan tidak berkembang lagi

b. Berdasarkan Kausal (Fatmawati. 2012):

1) Stroke Trombotik

Stroke trombotik terjadi karena adanya penggumpalan pada pembuluh darah di otak. Pada pembuluh darah besar trombotik terjadi akibat *aterosklerosis* yang diikuti oleh terbentuknya gumpalan darah yang cepat. Selain itu, trombotik juga diakibatkan oleh tingginya kadar kolesterol jahat atau Low Density Lipoprotein (LDL). Sedangkan pada pembuluh darah kecil, trombotik terjadi karena aliran darah

ke pembuluh darah arteri kecil terhalang. Ini terkait dengan hipertensi dan merupakan indikator penyakit *aterosklerosis*

2) Stroke Emboli/Non Trombotik

Stroke emboli terjadi karena adanya gumpalan dari jantung atau lapisan lemak yang lepas. Sehingga, terjadi penyumbatan pembuluh darah yang mengakibatkan darah tidak bisa mengalir oksigen dan nutrisi ke otak.

2. Stroke Hemoragik

Diakibatkan karena pembuluh darah pecah sehingga menghambat aliran darah yang normal dan darah merembes ke dalam suatu daerah di otak dan merusaknya (Fatmawati. 2012).

E. Gejala Stroke

1. Gejala Stroke Non Hemoragik

Gejala stroke non hemoragik yang timbul akibat gangguan peredaran darah di otak bergantung pada berat ringannya gangguan pembuluh darah dan lokasi tempat gangguan peredaran darah terjadi, maka gejala-gejala tersebut yaitu (Sutrisno. 2011):

- a. Gejala akibat penyumbatan *arteri karotis interna*.
- b. Gejala akibat penyumbatan *arteri cerebri anterior*.
- c. Gejala akibat penyumbatan *arteri cerebri media*.
- d. Gejala akibat penyumbatan sistem *vertebrobasilar*.
- e. Gejala akibat penyumbatan *arteri cerebri posterior*
- f. Gejala akibat gangguan fungsi luhur

1) *Aphasia* yaitu hilangnya kemampuan dalam berbahasa. *Aphasia* dibagi dua yaitu *aphasia* motorik adalah ketidakmampuan untuk berbicara, mengeluarkan isi pikiran melalui perkataannya sendiri, sementara kemampuannya untuk mengerti

bicara orang lain tetap baik. *Aphasia* sensorik adalah ketidakmampuan untuk mengerti pembicaraan orang lain, namun masih mampu mengeluarkan perkataan dengan lancar, walau sebagian diantaranya tidak memiliki arti, tergantung dari luasnya kerusakan otak.

2) *Alexia* adalah hilangnya kemampuan membaca karena kerusakan otak. Dibedakan dari *dyslexia* (yang memang ada secara kongenital), yaitu *verbal alexia* adalah ketidakmampuan membaca kata, tetapi dapat membaca huruf. *Lateral alexia* adalah ketidakmampuan membaca huruf, tetapi masih dapat membaca kata. Jika terjadi ketidakmampuan keduanya disebut global *alexia*.

3) *Agraphia* adalah hilangnya kemampuan menulis akibat adanya kerusakan otak.

4) *Acalculia* adalah hilangnya kemampuan berhitung dan mengenal angka setelah terjadinya kerusakan otak.

5) *Right-Left Disorientation & Agnosia jari* adalah sejumlah tingkat kemampuan yang sangat kompleks, seperti penamaan, melakukan gerakan yang sesuai dengan perintah atau menirukan gerakan-gerakan tertentu. Kelainan ini sering bersamaan dengan *agnosia jari*.

6) *Hemi spatial neglect* adalah hilangnya kemampuan melaksanakan bermacam perintah yang berhubungan dengan ruang.

7) *Syndrome Lobus Frontal*, ini berhubungan dengan tingkah laku akibat kerusakan pada *kortex* motor dan premotor dari *hemisfer* dominan yang menyebabkan terjadinya gangguan bicara.

8) *Amnesia* adalah gangguan mengingat yang dapat terjadi pada *trauma capitis*, infeksi virus, stroke, *anoxia* dan pasca operasi pengangkatan massa di otak.

9) *Dementia* adalah hilangnya fungsi intelektual yang mencakup sejumlah kemampuan

F. Faktor Resiko Stroke

Faktor resiko mayor (faktor dominan) biasanya merupakan penyakit dan gangguan lain yang memang sudah bersarang di tubuh penderita stroke. Faktor – faktor tersebut adalah sebagai berikut (Pudjiastuti, 2011: 165):

1. Hipertensi (tekanan darah tinggi)

Hipertensi merupakan faktor risiko utama terjadinya stroke. Hipertensi meningkatkan risiko terjadinya stroke sebanyak 4 sampai 6 kali. Makin tinggi tekanan darah kemungkinan stroke makin besar karena terjadinya kerusakan pada dinding pembuluh darah sehingga memudahkan terjadinya penyumbatan/ perdarahan otak.

2. Penyakit jantung

Penyakit jantung yang paling sering menyebabkan stroke adalah *fibrilasi atrium/atrial fibrillation* (AF), karena memudahkan terjadinya penggumpalan darah di jantung dan dapat lepas hingga menyumbat pembuluh darah di otak. Di samping itu juga penyakit jantung koroner, kelainan katup jantung, infeksi otot jantung, pasca operasi jantung juga memperbesar risiko stroke. *Fibrilasi atrium* yang tidak diobati meningkatkan risiko stroke 4-7 kali.

3. Sudah ada manifestasi aterosklerosis

Secara klinis (gejala-gejala pengerasan pembuluh darah), gangguan pembuluh darah koroner, gangguan pembuluh darah karotis, *klaudikasio intermiten* (nyeri yang hilang timbul), denyut nadi perifer tidak ada, dan lain-lain.

4. Diabetes mellitus

Diabetes melitus merupakan faktor risiko untuk stroke, namun tidak sekuat hipertensi. Diabetes melitus dapat mempercepat terjadinya *aterosklerosis* (pengerasan pembuluh darah) yang lebih berat sehingga berpengaruh terhadap terjadinya stroke.

5. Hal-hal lain seperti: polisitemia (banyak sel-sel darah), pernah terserang stroke, hiperlipidemia (peningkatan kadar lipid dalam darah), tingginya sel darah merah, gangguan pembuluh darah, penyakit pada katup jantung atau otot jantung yang disebut *endocarditis*, mengerasnya pembuluh arteri (*atersklerosis*, atau penumpukan kolesterol pada dinding arteri) dan ketidaknormalan irama jantung seperti *atrial fibrillation*

G. Terapi Stroke

Obat yang digunakan dalam terapi stroke yaitu:

1. tPA

Alteplase adalah enzim serine-protease dari sel endotel pembuluh yang dibentuk dengan teknik recombinant-DNA. Bekerja sebagai *fibrinolitikum* dengan jalan mengikat pada *fibrin* dan mengaktifasi *plasminogen* jaringan. *Plasmin* yang terbentuk kemudian mendegradasi *fibrin* dan dengan demikian melarutkan *thrombus* (Tjay, dkk. 2010).

2. Asam asetilsalisilat (asetosal, aspirin, aspilet)

Asetosal adalah obat yang paling banyak digunakan dengan efek terbukti pada prevensi *trombus ateriil*. Mekanisme kerjanya dengan hambatan agregasi trombositnya berdasarkan inhibisi pembentukan tromboksan – A₂ (TxA₂) dari asam *arachidonat* yang dibebaskan dari senyawa-esternya dengan fosfolipida. TxA₂

memiliki khasiat kuat menggumpalkan trombosit dan *vasokonstriksi* (Tjay, dkk. 2010).

3. Clopidogrel

Clopidogrel adalah prodrug thienopiridin dan dibiomasformasi oleh hati ke metabolit aktif. Bukti menunjukkan bahwa enzim yang bertanggungjawab untuk konversi adalah *sitokrom* P450 3A4 (CYP3A4) sehingga efek platelet dari clopidogrel mungkin berkurang pada pasien yang menerima agen yang menghambat enzim ini (BMJ Group. 2015: 106).

4. Dipiridamol

Dipiridamol adalah pencegahan sekunder dari stroke iskemik. Senyawa dipirimidin berkhasiat menghindarkan agregasi trombosit dan adhesinya pada dinding pembuluh. Juga menstimulasi efek dan sintesa epoprostenol (BMJ Group. 2015: 107).

5. Citicoline

Citicoline adalah bentuk eksogen dari *cytidine-5-dihoshokoline* (CDV-Choline) yang digunakan pada biosintesis membran. Citicoline dapat membantu meminimalkan lesi iskemik dengan menstabilkan membran dan mengurangi pembentukan radikal bebas. Peran citicoline sebagai neuroprotektan pada level neuronal adalah memperbaiki membran sel dengan cara menambah sintesis *phosphatidylcholine* yang merupakan komponen utama membran sel terutama otak. Meningkatnya sintesis *phosphatidylcholine* akan berpengaruh pada perbaikan fungsi membran sel yang mengarah pada perbaikan sel. Selain itu, kolin dalam citicoline merupakan prekursor asetilkolin yaitu neurotransmitter yang penting untuk fungsi kognitif. Citicoline berperan dalam menurunkan aktifitas enzim *fosfolipase* sehingga mengurangi produksi asam arakhidonat dan meningkatkan sintesis kardioliipin yang

merupakan komponen membran mitokondria. Citicoline juga meningkatkan produksi glutathione yang merupakan antioksidan endogen otak terhadap radikal bebas. Pada level vaskuler, sitikolin berperan dalam meningkatkan aliran darah otak, meningkatkan konsumsi oksigen, dan menurunkan resistensi *vaskuler* (Doijad, dkk. 2012).

6. Piracetam

Piracetam merupakan golongan agen nootropik yang berbentuk bubuk kristal putih dan tidak berbau. Piracetam bekerja dengan cara meningkatkan efektifitas dari fungsi *telencephalon* otak melalui peningkatan fungsi neurotransmitter kolinergik. *Telencephalon* inilah yang mengatur fungsi kognitif pada manusia (memori, kesadaran, belajar dan lain). Fungsi lain dari piracetam adalah menstimulasi glikolisis oksidatif, meningkatkan konsumsi oksigen pada otak, serta mempengaruhi pengaturan *cerebrovaskular* dan juga mempunyai efek antitrombolitik untuk mengurangi lesi neuron utama. Oleh karena itu piracetam biasanya digunakan untuk pengobatan stroke , terutama stroke iskemik Piracetam mempengaruhi aktifitas otak melalui berbagai mekanisme yang berbeda antara lain: merangsang transmisi neuron di otak, merangsang metabolisme otak, memperbaiki *mikrovaskular* tanpa efek *vasodilatasi*. Distribusi dari piracetam di distribusikan melewati sawar otak dan terkonsentrasi pada bagian abu-abu dari korteks *cerebri* dan *cerebelum*, *nukleus caudatus*, *hipokampus*, *korpus genikulatum lateral*, dan *pleksus koroideus*. Ekskresi, Piracetam di ekskresi melalui urin dan feces, ekskresi melalui urin mencapai 98% oleh karena itu diperlukan perhatian khusus pada penderita dengan gangguan ginjal. Piracetam memiliki profil farmakokinetika yang baik terlihat dari bioavailabilitas hamper 100% dan bersifat mudah larut dalam air. Kadar puncak terlihat setelah 1,5

jam dengan waktu paruh 5-6 jam. Pirasetam terdiri dari gugus asetamida dan inti piroolidin yang bersifat basa. Meskipun bersifat *water soluble*, pirasetam mudah menembus *bloodbrain barrier* dikarenakan berat molekul pirasetam yang kecil yaitu 142,16 Da mengakibatkan pirasetam mudah melewati sawar darah otak. Penyerapan pirasetam dalam tubuh tidak terganggu dengan adanya makanan dan tidak dimetabolisme oleh hati atau terikat albumin plasma. Pirasetam berperan dalam memperbaiki fluiditas membran sel. Membran sel terdiri dari molekul lipid bilayer diselingi dengan molekul protein. Membran fluiditas diyakini penting untuk sejumlah kegiatan termasuk transportasi membran, kegiatan enzim, sekresi hormon, dan mengikat reseptor dan stimulasi. Interaksi pirasetam dengan membrane sel berdasarkan pengamatan menggunakan *resonansi magneticstudi spektroskopi* melibatkan membran buatan, yang menunjukkan molekul pirasetam mengelilingi gugus kepala polar fosfolipid. Membentuk kompleks obat lipid yang diperkirakan mendorong reorganisasi lipid, yang dapat mempengaruhi fungsi dan fluiditas membran. Pirasetam meningkatkan deformabilitas eritrosit yang merupakan elastisitas dan kemampuan sel darah merah melewati *mikrovaskuler* tanpa mengalami perubahan bentuk dan fungsi. Dengan meningkatnya deformabilitas eritrosit maka akan mempermudah aliran darah melewati pembuluh darah otak yang kecil sehingga memperbaiki keadaan *iskemia*. Efek ini terlihat lebih signifikan ketikan kondisi membran terganggu seperti keadaan *hipoksia*, *iskemia*, dan penuaan (Doijad, dkk. 2012).

H. Pemeriksaan Diagnostik

Ada beberapa pemeriksaan otak dan kepala yang digunakan dokter, antara lain:

1. *Computerized Tomography Scanning (CT Scan)*

Alat ini merupakan metode pertama yang digarap dokter untuk mengevaluasi stroke. CT Scan memanfaatkan sinar-X untuk mengambil gambar otak dan kepala. Akan tergambar jaringan lunak, tulang, pembuluh darah, dan jaringan otak. Pada kasus stroke iskemik, warna otak akan lebih banyak warna hitam (Sutrisno. 2010: 54-55).

2. *Magnetic Resonance Imaging (MRI)*

MRI mampu mendeteksi berbagai kelainan otak dan pembuluh darah otak yang sangat kecil yang tak mungkin dijangkau CT Scan. Juga dapat menentukan daerah-daerah mana saja yang dirusak oleh stroke iskemik (Sutrisno. 2010: 56).

3. *Single Photon Emission CT (SPECT)*

Alat ini menggunakan teknik isotop yang menggunakan sinar gamma. Isotop yang dipakai adalah radio isotop xenon 133. Bisa mendeteksi daerah di otak yang terganggu (Sutrisno. 2010: 57).

4. *Positron Emission Tomography (PET)*

PET berguna untuk memantau gangguan fisiologi, seperti metabolisme glukosa dalam otak, identitas neuroreceptor, dan lain-lain (Sutrisno. 2010: 59-60).

5. *Cerebral Angiography*

Peralatan ini dimanfaatkan untuk memindai aliran darah yang melewati pembuluh darah otak, untuk mendeteksi abnormalitas di dalam pembuluh darah otak yang menyempit atau tersumbat (Sutrisno. 2010: 62).

6. *Carotid Ultrasound*

Ultrasonografi ini khusus mendeteksi gangguan pembuluh darah di leher menuju otak. Alat ini bisa meneliti penyumbatan pembuluh darah di leher yang bisa memicu stroke, bekerja dengan mengalirkan gelombang suara berfrekuensi tinggi melalui tubuh (Sutrisno. 2010: 64-66).

7. *Electrocardiogram* (EKG)

Alat ini bisa menggambarkan irama denyut jantung yang bisa memicu stroke atau sebagai alat evaluasi stroke. Otak penderita stroke harus dipindai, untuk mengetahui bagaimana distribusi pembuluh darah pada stroke iskemik, juga untuk menentukan asal trombolis dan mekanisme dasar pembentukan thrombus (Sutrisno. 2010: 67-68).

I. GCS (Glasgow Coma Scale)

Tingkat kesadaran adalah ukuran dari kesadaran dan respon seseorang terhadap rangsangan dari lingkungan, tingkat kesadaran dibedakan menjadi :

- a. *Compos Mentis* (*conscious*), yaitu kesadaran normal, sadar sepenuhnya, dapat menjawab semua pertanyaan tentang keadaan sekelilingnya.
- b. *Apatis*, yaitu keadaan kesadaran yang segan untuk berhubungan dengan sekitarnya, sikapnya acuh tak acuh.
- c. *Somnolent* (*obtundasi, letargi*), yaitu kesadaran menurun, respon psikomotor yang lambat, mudah tertidur, namun kesadaran dapat pulih bila dirangsang (mudah dibangunkan) tetapi jatuh tertidur lagi, mampu memberi jawaban verbal.
- d. *Delirium*, yaitu gelisah, disorientasi (orang, tempat, waktu), memberontak, berteriak-teriak, berhalusinasi, dan kadang berhayal.

e. Stupor (*soporo coma*), yaitu keadaan seperti tertidur lelap, tetapi ada respon terhadap nyeri.

f. Coma (*comatose*), yaitu tidak bisa dibangunkan, tidak ada respon terhadap rangsangan apapun (tidak ada respon kornea maupun reflek muntah, mungkin juga tidak ada respon pupil terhadap cahaya) (Hartwig, 2010).

Perubahan tingkat kesadaran dapat diakibatkan dari perubahan dalam lingkungan kimia otak seperti keracunan, kekurangan oksigen (*hipoksia*) karena berkurangnya aliran darah ke otak, dan tekanan berlebihan di dalam rongga tulang kepala. Adanya defisit tingkat kesadaran memberi kesan adanya hemiparese serebral atau sistem aktivitas reticular mengalami injuri. GCS (Glasgow Coma Scale) yaitu skala yang digunakan untuk menilai tingkat kesadaran pasien, (apakah pasien dalam kondisi koma atau tidak) dengan menilai respon pasien terhadap rangsangan yang diberikan. Respon pasien yang perlu diperhatikan mencakup 3 hal yaitu reaksi membuka mata, verbal dan motorik. Hasil pemeriksaan dinyatakan dalam derajat (*score*) dengan rentang angka 1 – 6 tergantung responnya (Hartwig, dkk. 2010).

Tabel Parameter Skor GCS (Sudoyo, dkk. 2009)

Parameter	Skor
1. Membuka Mata	
a. Spontan	4
b. Terhadap bicara (suruh pasien membuka mata)	3
c. Dengan rangsang nyeri (Tekanan pada saraf supraorbita atau kuku jari)	2
d. Tidak ada reaksi	1
2. Respons Verbal (bicara)	

a. Baik, tak ada disorientasi (dapat menjawab dengan kalimat yang baik)	5
b. Kacau (dapat bicara, tetapi terdapat disorientasi waktu dan tempat)	4
c. Tidak tepat (dapat mengucapkan kata-kata, tetapi tidak berupa kalimat dan tidak tepat)	3
d. Mengerang (tidak mengucapkan kata, hanya mengerang)	2
e. Tidak ada jawaban	1
3. Respons Motorik (Gerakan)	
a. Menurut perintah	6
b. Mengetahui lokasi nyeri	5
c. Reaksi menghindar	4
d. Reaksi fleksi (rangsang nyeri memberikan respons fleksi siku)	3
e. Reaksi ekstensi (rangsang nyeri memberikan respons fleksi siku)	2
f. Tidak ada reaksi (rangsang nyeri tidak memberikan respons apapun)	1

Hasil pemeriksaan tingkat kesadaran berdasarkan GCS disajikan dalam simbol E, V, dan M. Selanjutnya nilai-nilai dijumlahkan. Nilai GCS yang tertinggi adalah 15 yaitu $E_4V_5M_6$ dan terendah adalah 3 yaitu $E_1V_1M_1$. Atau jika ditotal skor GCS dapat diklasifikasikan :

- a. Skor 15-14 : compos mentis
- b. Skor 13-12 : apatis
- c. Skor 11-10 : somnolent
- d. Skor 9-7 : delirium
- e. Skor 6-4 : stupor
- f. Skor 3 : koma

GCS > 11 menunjukkan kemungkinan untuk sembuh yang besar (Hartwig, dkk. 2010).

J. Tinjauan Islam

Ajaran Islam diturunkan ke muka bumi untuk mengatur kehidupan dunia dan akhirat, mengatur hubungan dan penciptanya Allah swt. Serta hubungan manusia dengan alam sekitarnya. Oleh karena itu ditegaskan bahwa Islam adalah satu-satunya agama yang paling sempurna syariatnya (Shihab. 2012).

Peradaban Islam dikenal sebagai perintis dalam bidang farmasi. Para ilmuwan Muslim di era kejayaan Islam sudah berhasil menguasai riset ilmiah mengenai komposisi, dosis, penggunaan dan efek dari obat-obatan sederhana dan campuran. Selain menguasai bidang farmasi, masyarakat Muslim pun tercatat sebagai peradaban pertama yang memiliki apotek atau toko obat (Shihab. 2012).

Obat setiap penyakit itu diketahui oleh orang yang ahli di bidang pengobatan, dan tidak diketahui oleh orang yang bukan ahlinya. Dan Allah swt menghendaki agar pengobatan itu dipelajari oleh ahlinya agar sesuai dengan penyakit yang akan diobati sehingga akan mendorong kesembuhan (Shihab. 2012).

Islam sangat menghargai bentuk-bentuk pengobatan yang didasari oleh ilmu pengetahuan melalui penelitian dan eksperimen ilmiah. Oleh karena itu, setiap pengobatan hendaklah ditangani oleh para ahlinya (Shihab. 2012).

Sebenarnya stroke bukanlah suatu penyakit yang dapat menular, seperti penyakit yang dikenal masyarakat yang disebabkan oleh bakteri, kuman dan virus, tapi lebih banyak disebabkan karena kesalahan pribadi (individu) dalam menjaga kesehatan. Kalau penyakit menular yang disebabkan karena bakteri, kuman dan virus saja dapat dicegah, tentunya penyakit stroke juga dapat dicegah atau dihindari. Mencegah stroke lebih mudah daripada harus merawat, merehabilitasi pasca stroke.

Hadis Shahih, sebenarnya bersanad lemah dari Ajal Mus'ab bin Salam dan Ajlah. Dan dia Ibnuallah Al-Kindi berkata: namanya Yahya. Dan hadis ini dikeluarkan

oleh Zuhdi (1260) urutan pertama di antaranya, Ath Tabrani dalam kitab (kabiir) (478). Dan yang lainnya mengatakan: Setiap pengetahuan dari pengetahuan, dan kebodohan dari kebodohan itu sendiri” dari Thariq Muhammad Bin Fadil dari Ajlah dengannya berkata:

إِنَّ اللَّهَ لَمْ يُنَزِّلْ دَاءً إِلَّا أَنْزَلَ لَهُ شِفَاءً عَلِمَهُ مَنْ عَلِمَهُ جَهْلُهُ مَنْ جَهْلُهُ

Artinya:

“Sesungguhnya Allah tidaklah menurunkan suatu penyakit, kecuali Dia menurunkan obat penyembuhannya; obat penyakit diketahui bagi yang mengetahuinya, dan tidak diketahui bagi orang jahil” (Hadis Ibnu Mas’ud: 3578).

Allah telah memberitahukan kepada manusia, bahwa obat itu tidak banyak diketahui oleh semua orang. Oleh karenanya, Nabi bersabda, “Yang diketahui oleh orang yang tahu dan tidak diketahui orang yang tidak mengetahuinya”. Hal ini menunjukkan adanya sarana kesembuhan. Selain itu, hal ini tidak menafikan tawakal kepada Allah bagi yang menyakini, bahwa kesembuhan tersebut berasal dari Allah dan atas kekuasaan-Nya. Obat tidak dapat menyembuhkan secara zatnya, tetapi berdasarkan kekuasaan Allah. Sesungguhnya, sebuah obat dapat menjadi penyakit bilamana Allah menghendakinya. Hal ini berdasarkan isyarat yang terkandung hadis Jabir, “Dengan seizin Allah”. Poros dari semua itu adalah takdir dan kehendak Allah. Sehingga berobat tidak menafikan tawakal. Demikian pula dengan berbagai macam usaha menghindari berbagai hal yang membahayakan, doa meminta kesembuhan, menghindari mudarat, dan sebagainya. Hadis diatas memberikan pengertian bahwa semua penyakit yang menimpa manusia maka Allah turunkan obatnya. Oleh karenanya seseorang harus bersabar untuk selalu berobat dan terus berusaha untuk

mencari obat kerika sakit. Tentu usaha untuk mendapatkan kesembuhan itu, selama usaha-usaha itu sehat, sangat diperlukan karena ini merupakan bagian dari tawakal (Minnatul Mun'im Fi Syarhi Shohih Muslim, III: 457).

حَدَّثَنَا هَارُونُ بْنُ مَعْرُوفٍ، وَأَبُو الطَّاهِرِ، وَأَحْمَدُ بْنُ عَيْسَى، قَالُوا: حَدَّثَنَا ابْنُ وَهْبٍ، أَخْبَرَنِي عَمْرُو وَهُوَ ابْنُ
وَسَلَّمَ أَنَّهُ قَالَ: الْحَارِثُ، عَنْ عَبْدِ رَبِّهِ بْنِ سَعِيدٍ، عَنْ أَبِي الزُّبَيْرِ، عَنْ جَابِرٍ، عَنْ رَسُولِ اللَّهِ صَلَّى اللَّهُ عَلَيْهِ
لِكُلِّ دَاءٍ دَوَاءٌ، فَإِذَا أُصِيبَ دَوَاءُ الدَّاءِ بَرَأَ بِإِذْنِ اللَّهِ عَزَّ وَجَلَّ

Artinya:

Dari Harun Bin Ma'ruf, dan Abu Thahir, dan Ahmad Bin 'Isa, mereka berkata: Dari Ibnu Wahab, mengabarkan kepadaku 'Amru dia anak Haris, dari 'Abdu Rabbah Bin Sa'id, dari Abi Zubair, dari Jabir, Rasulullah Shallallahu Alaihi wasallam bersabda: Masing-masing penyakit pasti ada obatnya. Kalau obat sudah mengenai penyakit, penyakit itu pasti akan sembuh dengan izin Allah Azza wa jalla (H.R.Muslim).

Dari hadist di atas dapat disimpulkan bahwa kehidupan manusia tidak terlepas dari penyakit. Penyakit yang dialami manusia terdiri dari penyakit rohani dan penyakit jasmani (Faiz, 1991: 324). Penyakit jasmani sering muncul karena dipengaruhi oleh faktor penyakit rohani seperti berlebih-lebihan dalam makanan atau malas mengonsumsi zat-zat yang gizi seperti vitamin dan sebagainya (Faiz, 1991: 324).

Dari hadits di atas juga Nabi Muhammad Shallallahu'alaihi wa sallam mengaitkan antara kesembuhan dengan ketepatan dalam penggunaan obat karena sesungguhnya apabila obat yang digunakan tidak tepat maka akan menimbulkan penyakit baru akan tetapi apabila obat yang digunakan sudah tepat maka atas izin Allah Azza wa jalla kesembuhan atas penyakit tersebut akan diperoleh (Faiz, 1991: 324).

Firman Allah swt dalam Q.S Al- Israa' 17/82:

وَنُنزِّلُ مِنَ الْقُرْآنِ مَا هُوَ شِفَاءٌ وَرَحْمَةٌ لِّلْمُؤْمِنِينَ وَلَا يَزِيدُ الظَّالِمِينَ إِلَّا خَسَارًا ﴿٨٢﴾

Terjemahnya:

Dan Kami turunkan dari Al-Qur'an suatu yang menjadi penawar dan rahmat bagi orang-orang yang beriman dan Al-Qur'an itu tidaklah menambah kepada orang-orang yang zalim selain kerugian (Kementerian Agama. 2013).

Hadis diatas menjelaskan bahwa Al-Qur'an mengandung penyembuh dan rahmat. Dan ini tidak berlaku untuk semua orang, namun hanya bagi kaum mukminin yang membenarkan ayat-ayat-Nya dan berilmu dengannya. Adapun orang-orang dzalim yang tidak membenarkan dan tidak mengamalkannya, maka ayat-ayat tersebut tidaklah menambah baginya kecuali kerugian. Al-Qur'a akan berfungsi menjadi obat dan sekaligus rahmat baginya. Adapun bagi orang kafir yang telah dengan sengaja mendzalimi diri sendiri dengan sikap kufurnya, maka tatkala mereka mendengarkan dan membaca ayat-ayat Al-Qur'an, tidaklah bacaan ayat-ayat Al-Qur'an itu tidak akan berguna bagi mereka, melainkan mereka bahkan akan semakin jauh dan semakin bersikap kufur, karena hati mereka telah tertutup oleh dosa-dosa yang mereka perbuat.

UNIVERSITAS ISLAM NEGERI
ALAUDDIN
 MAKASSAR

BAB III

METODOLOGI PENELITIAN

A. Jenis Penelitian

Jenis penelitian yang digunakan adalah metode deskriptif retrospektif adalah metode yang digunakan untuk menganalisis data dengan cara mendeskripsikan atau menggambarkan data yang telah terkumpul berupa pengamatan terhadap peristiwa-peristiwa yang telah terjadi bertujuan untuk mencari faktor yang berhubungan dengan penyebab (Sugiyono.2013: 147).

B. Lokasi dan Waktu Penelitian

1. Lokasi Penelitian

Lokasi penelitian ini dilaksanakan di ruang *medical record* (rekam medik) Rumah Sakit Umum Daerah (RSUD) Haji Makassar.

2. Waktu Penelitian

Waktu penelitian yaitu dilaksanakan selama 2 minggu (5 Februari-20 Februari 2016). Dilaksanakan observasi sebelumnya selama 3 hari sebelum penelitian dimulai.

C. Pendekatan Penelitian

Jenis penelitian yang dilakukan adalah penelitian pendekatan kuantitatif yang menekankan analisisnya pada data-data *numerical* (angka) yang diolah dengan metode statistika.

D. Populasi dan Sampel

1. Populasi Penelitian

Populasi adalah semua data pasien yang diperoleh dari rekam medik pasien stroke di Instalasi rawat inap Rumah Sakit Umum Daerah (RSUD) Haji Makassar yaitu sebanyak 102 pasien.

2. Sampel Penelitian

Sampel adalah data pasien stroke iskemik yang diperoleh dari rekam medik pasien stroke di Instalasi rawat inap Rumah Sakit Umum Daerah (RSUD) Haji Makassar yang memenuhi kriteria inklusi dan eksklusi.

Populasi yang didapatkan di rumah sakit yaitu 60 orang. Besar sampel yang digunakan ditentukan berdasarkan rumus Slovin (Sujarweni, V. Wiratna. 2012: 6)

$$N = \frac{n}{1 + (N \times e^2)}$$

Keterangan:

N = Populasi (60)

n = Ukuran sampel

e = Prosentasi kelonggaran ketidakterikatan karena kesalahan pengambilan sampel yang masih diinginkan; ditetapkan oleh peneliti (5 % atau 0,05)

$$N = \frac{n}{1 + (N \times e^2)}$$

$$N = \frac{60}{60(0,05)^2 + 1}$$

$$N = \frac{60}{60(0,0025) + 1}$$

$$N = \frac{60}{0,15 + 1}$$

$$N = \frac{60}{1,15}$$

$N = 52,17$ dibulatkan menjadi 52 sampel

Jadi, sampel penelitian untuk populasi 60 orang dan tingkat kepercayaan 95 % adalah 52 orang.

E. Kriteria Subjek

Subjek penelitian yang dilakukan yaitu sampel dari populasi yang memenuhi kriteria inklusi dan eksklusi sebagai berikut:

1. Kriteria inklusi
 - a. Pasien yang didiagnosa stroke iskemik.
 - b. Pasien yang mengkonsumsi piracetam atau citicoline.
 - c. Pasien yang memiliki 1 atau lebih riwayat penyakit penyerta yaitu hipertensi, diabetes mellitus, dislipidemia, dan penyakit jantung koroner.
2. Kriteria eksklusi
 - a. Pasien yang mengkonsumsi obat selain piracetam dan citicoline.
 - b. Pasien pulang paksa
 - c. Pasien dengan diagnosis penyakit stroke iskemik di Rumah Sakit Umum Daerah (RSUD) Haji Makassar dengan data Rekam Medik Kesehatan (RMK) tidak lengkap.

F. Sumber Data

1. Data Sekunder

Sumber sekunder adalah sumber data yang diperoleh dengan cara membaca, mempelajari dan memahami melalui media lain yang bersumber dari literatur, buku-buku, serta dokumen perusahaan (Sugiyono 2013: 141).

G. Metode Pengumpulan Data

Penelitian ini menggunakan *sampling design* yaitu *nonprobability sampling* adalah teknik pengambilan sampel yang tidak memberi peluang atau kesempatan sama bagi setiap unsur atau anggota populasi untuk dipilih menjadi sampel (Sugiyono. 2013: 218). Adapun kategori teknik pengambilan sampel menggunakan teknik *purposive sampling*. Teknik *purposive sampling* adalah pengambilan sampel berdasarkan penilaian peneliti secara sengaja sesuai persyaratan sampel yang diperlukan (Tjokronegoro. 2013). Pengambilan data secara retrospektif terhadap data sekunder berupa data rekam medik. Di bawah ini merupakan tabel penilaian peneliti berdasarkan definisi operasional yang akan digunakan dalam mengolah dan menganalisis data yang diambil dari rekam medik.

Tabel I Penilaian Peneliti Berdasarkan Definisi Operasional

No.	Variabel	Definisi Operasional	Cara Pengukuran	Skala
1.	Jenis Kelamin	Jenis kelamin adalah perbedaan fisiologis pasien	Kategori data: - Laki-Laki: 1 - Perempuan: 0	Skala Nominal
2.	Usia	Usia pasien adalah umur pasien dalam tahun, yang dihitung dari usia produktif.	Kategori data: 37 – 45 tahun: 0 46 – 54 tahun: 1 55 – 63 tahun: 2 64 – 72 tahun: 3 73 – 81 tahun: 4 82 – 90 tahun: 5	Skala Ordinal
3.	Obat	Obat adalah terapi yang digunakan selama pengobatan.	Kategori data: - Piracetam: 0 - Citicoline: 1	Skala Nominal
4.	GCS	GCS (<i>Glasgow Coma Scale</i>) yaitu skala yang digunakan untuk menilai tingkat kesadaran pasien.	Kategori data: - Skor 14-15: compos mentis: 1 - Skor 12-13: apatis: 2 - Skor 11-12: somnolent: 3	Skala Nominal

			- Skor 8-10 : stupor: 4 - Skor < 5 : coma: 5	
5.	Penyakit Penyerta	Penyakit selain stroke yaitu hipertensi, diabetes mellitus, penyakit jantung koroner, dislipidemia	Kategori data: Hipertensi : 1 Diabetes Mellitus: 2 Penyakit Jantung Koroner: 3 Dislipidemia: 4	Skala Nominal

(Ardi, Muhammad. 2011: 85)

H. Variabel Penelitian

1. Variabel Terikat
 - a. *Glasgow Coma Scale* (GCS)
2. Variabel Bebas
 - a. Piracetam
 - b. Citicoline
 - c. Jenis Kelamin
 - d. Usia
 - e. Jumlah Diagnosis Penyakit Penyerta

I. Teknik Pengolahan dan Analisis Data

1. Tahap Persiapan

Pada tahap persiapan ini akan diawali dengan studi kepustakaan, konsultasi dengan pembimbing, pengurusan izin penelitian. Pengurusan izin penelitian dilakukan dengan mengajukan surat permohonan izin penelitian pada pihak Balitbangda Provinsi Sulawesi Selatan. Selanjutnya surat permohonan izin penelitian ditujukan ke pihak Rumah Sakit Umum Daerah (RSUD) Haji Makassar.

2. Tahap Penelitian

Tahap penelitian dimulai dari pengambilan dan pengelompokkan sampel. Pengambilan sampel berdasarkan dari catatan medik pasien rawat inap di Rumah Sakit Umum Daerah (RSUD) Haji Makassar, sesuai kriteria inklusi dan eksklusi. Setelah pengambilan sampel, diperoleh pasien yang ditunjukkan pada tabel hasil penelitian:

- a. Data klinik adalah data yang berhubungan dengan tanda-tanda vital yang ditunjukkan pasien meliputi tekanan darah, denyut nadi, denyut pernapasan, suhu tubuh serta pemeriksaan *Glasgow Coma Scale* (GCS).
- b. Data laboratorium adalah data yang diperoleh dari pemeriksaan laboratorium pasien seperti pemeriksaan darah lengkap meliputi kadar glukosa darah, kadar HDL (*High Density Lipoproteins*), kadar LDL (*Low Density Lipoproteins*), kadar trigliserida, dan kadar kolesterol total.
- c. Data demografi adalah data pasien yang meliputi nama, jenis kelamin, usia, riwayat penyakit pasien, dan riwayat pengobatan (macam dan kombinasi obat, dosis, rute pemberian dan lama pemberian).

Dari rekam medik kesehatan (RMK) pasien dilakukan pemindahan data dimasukkan dalam lembar pengumpulan data (LPD).

3. Pengolahan Data

Setelah semua data didapatkan, selanjutnya dilakukan tabulasi berdasarkan kriteria yang sudah ditentukan. Data yang diperoleh dilakukan pengolahan data dengan cara *editing*, *coding*, *entry data*, *tabulasi* dengan menggunakan komputer.

- a. Editing

Editing adalah upaya untuk memeriksa kembali kebenaran data yang diperoleh.

b. Coding

Coding merupakan kegiatan mengubah data dengan pemberian kode angka atau bilangan. Untuk pernyataan jenis kelamin, laki-laki diukur dengan skor 1 dan perempuan diukur dengan skor 0, sesuai tabel I penilaian peneliti berdasarkan definisi operasional.

c. Entry Data

Entry data adalah kegiatan memasukkan data yang telah dikumpulkan ke dalam master tabel atau data base computer, kemudian membuat distribusi frekuensi.

d. Tabulasi

Setelah entry data kemudian data tersebut dikelompokkan dan ditabulasikan sehingga diperoleh frekuensi dari masing-masing variabel.

4. Analisis Data

Analisis data dilakukan berdasarkan hasil penelitian dengan menggunakan metode statistik deskriptif yang menggambarkan pengaruh penggunaan piracetam dan citicoline terhadap stroke iskemik meliputi jenis kelamin, usia, lama perawatan, GCS (*Glasgow Coma Scale*) dan riwayat penyakit penyerta yaitu hipertensi, diabetes mellitus, dislipidemia dan penyakit jantung koroner. Analisis data menggunakan program software SPSS (*Statistical Package for the Social Sciences*) versi 22.

a. Analisis Univariat

Analisis univariat dilakukan dengan analisis deskriptif untuk melihat karakteristik masing masing variabel yang diteliti. Data kategorik akan diperoleh gambaran distribusi frekuensi atau besarnya proporsi. Dan hasil analisis data akan disajikan dalam bentuk tabel, grafik atau narasi.

b. Analisis Bivariat

Analisis bivariat dilakukan dengan tujuan untuk melihat hubungan antar variabel bebas dan terikat. Analisis ini akan menggunakan teknik berupa uji statistik *chi square* dengan tingkat kepercayaan 95%.

Rumus uji *chi square* yaitu:

$$x^2 = \frac{\sum(f_0 - f_e)^2}{f_e}$$

Keterangan:

x^2 = nilai chi-kuadrat

f_e = frekuensi yang diharapkan

f_0 = frekuensi yang diperoleh/diamati

Ketentuan :

Jika sig > 0,05, maka H0 diterima, artinya tidak ada pengaruh

Jika sig < 0,05, maka H0 ditolak, artinya terdapat pengaruh

Pada tingkat kepercayaan 95%. Dengan tingkat kepercayaan tersebut, maka bila p-value < 0,05 maka hasil perhitungan statistik bermakna dan bila p-value > 0,05 maka hasil perhitungan statistik tidak bermakna (Dahlan, Sopiudin. 2011).

Analisis uji *Wilcoxon* digunakan untuk menentukan ada tidaknya perbedaan rata-rata 2 sampel yang saling berhubungan (Sujarweni. 2012: 109).

Analisis uji Kolomogorov-Smirnov Z digunakan untuk membandingkan distribusi data yang akan diuji normalitasnya dengan distribusi normal baku. Distribusi normal baku adalah data yang telah ditransformasikan ke dalam bentuk Z score dan diasumsikan normal (Sujarweni. 2012: 115).

J. Hipotesis

1. Hipotesis Nol (H_0)
 - a. Tidak ada pengaruh antara obat piracetam terhadap *Glasgow Coma Scale* (GCS).
 - b. Tidak ada pengaruh antara obat citicoline terhadap *Glasgow Coma Scale* (GCS).
 - c. Tidak ada pengaruh antara usia terhadap *Glasgow Coma Scale* (GCS)
 - d. Tidak ada pengaruh antara jumlah diagnosis penyakit penyerta terhadap *Glasgow Coma Scale* (GCS)
2. Hipotesis Alternatif (H_a)
 - a. Ada pengaruh antara obat piracetam terhadap *Glasgow Coma Scale* (GCS).
 - b. Ada pengaruh antara obat citicoline terhadap *Glasgow Coma Scale* (GCS).
 - c. Ada pengaruh antara usia terhadap *Glasgow Coma Scale* (GCS)
 - d. Ada pengaruh antara jumlah diagnosis penyakit penyerta terhadap *Glasgow Coma Scale* (GCS)

BAB IV HASIL DAN PEMBAHASAN

A. Hasil Penelitian

1. Karakteristik Responden

Responden dalam penelitian ini adalah data rekam medik pasien stroke iskemik yang terbagi menjadi 2 yaitu: jenis kelamin dan usia.

a. Jenis Kelamin

Karakteristik responden (pasien) di Instalasi Rawat Inap RSUD Haji Makassar dapat dilihat pada tabel 3.1

Tabel 3.1 Profil Subyek Penelitian Berdasarkan Jenis Kelamin Pasien Stroke Iskemik di Instalasi Rawat Inap RSUD Haji Makassar

No.	Nama Obat	Jenis Kelamin	
		Laki-Laki	Perempuan
1.	Piracetam	3	43
2.	Citicoline	1	5
Total		4	48

Sumber: Data Sekunder

Hasil uji statistik dengan menggunakan uji *chi square* dengan SPSS versi 22 menunjukkan adanya pengaruh bermakna antara jenis kelamin dengan pasien stroke iskemik dengan signifikansi $p = 0,000$.

b. Usia

Karakteristik responden (pasien) di Instalasi Rawat Inap RSUD Haji Makassar dapat dilihat pada tabel 3.2

Tabel 3.2 Profil Subyek Penelitian Berdasarkan Usia Pasien Stroke Iskemik di Instalasi Rawat Inap RSUD Haji Makassar

No.	Usia	Jenis Kelamin			
		Laki-Laki		Perempuan	
		Piracetam	Citicoline	Piracetam	Citicoline
1.	37-45 Tahun	1	0	3	0
2.	46-54 Tahun	0	0	9	2
3.	55-63 Tahun	0	0	12	0
4.	64-72 Tahun	2	0	13	1
5.	73-81 Tahun	0	0	4	2
6.	82-90 Tahun	0	1	2	0
Total		3	1	43	5

Sumber: Data Sekunder

Hasil uji statistik dengan menggunakan uji *chi square* dengan SPSS versi 22 menunjukkan adanya pengaruh bermakna antara usia dengan pasien stroke iskemik dengan signifikansi $p = 0,010$.

2. Analisis Univariat

a. Jumlah Diagnosis Penyakit Penyerta Pada Pasien Stroke Iskemik

Tabel 3.4 Distribusi berdasarkan Jumlah Diagnosis Penyakit Penyerta pada Pasien Stroke Iskemik di Instalasi Rawat Inap di RSUD Haji Makassar

No.	Diagnosis Penyakit Penyerta	Jenis Kelamin			
		Laki-Laki		Perempuan	
		Piracetam	Citicoline	Piracetam	Citicoline
1.	Hipertensi	2	1	31	4
2.	Hipertensi; Penyakit Jantung Koroner	1	0	8	0
3.	Hipertensi; Diabetes Mellitus	0	0	4	0
4.	Hipertensi; Diabetes Mellitus; Dislipidemia	0	0	1	0
Total		3	1	44	4

Sumber: Data Sekunder

Hasil uji statistik dengan menggunakan uji *chi square* dengan SPSS versi 22 menunjukkan adanya pengaruh bermakna antara jumlah diagnosis penyakit penyerta dengan pasien stroke iskemik dengan signifikansi $p = 0,001$.

b. Profil Penggunaan Obat Piracetam dan Citicoline Terhadap Stroke Iskemik di Instalasi Rawat Inap RSUD Haji Makassar

Tabel 3.5 Profil Penggunaan Obat Piracetam dan Citicoline Terhadap Stroke Iskemik di Instalasi Rawat Inap RSUD Haji Makassar

Sumber: Data Sekunder

Hasil uji statistik dengan menggunakan uji *chi square* dengan SPSS versi 22 menunjukkan adanya pengaruh bermakna antara piracetam dengan pasien stroke iskemik dengan signifikansi $p = 0,000$. Hasil uji statistik dengan menggunakan uji *chi square* dengan SPSS versi 22 menunjukkan adanya pengaruh bermakna antara citicoline dengan pasien stroke iskemik dengan signifikansi $p = 0,000$.

c. Profil GCS (*Glasgow Coma Scale*) pada Penggunaan Piracetam dan Citicoline Terhadap Stroke Iskemik

Tabel 3.6 Profil GCS (*Glasgow Coma Scale*) pada Penggunaan Piracetam dan Citicoline Terhadap Stroke Iskemik

No.	Kategori GCS	Kategori GCS Sebelum Terapi		Kategori GCS Setelah Terapi	
		Jenis Kelamin		Jenis Kelamin	
		Laki-Laki	Perempuan	Laki-Laki	Perempuan
1.	Compos mentis	1	34	2	48
2.	Apatis	1	14	1	1
3.	Somnolent	1	1	0	0
4.	Delirium	0	0	0	0

5.	Stupor	0	0	0	0
6.	Coma	0	0	0	0
Total		3	59	3	49

Sumber: Data Sekunder

Keterangan:

Total skor GCS dapat diklasifikasikan :

- a. Skor 15-14 : compos mentis
- b. Skor 13-12 : apatis
- c. Skor 11-10 : somnolent
- d. Skor 9-7 : delirium
- e. Skor 6-4 : stupor
- f. Skor 3 : coma

Hasil uji statistik dengan menggunakan uji *chi square* dengan SPSS versi 22 menunjukkan adanya pengaruh bermakna antara GCS (*Glasglow Coma Scale*) dengan pasien stroke iskemik dengan signifikansi $p = 0,000$.

B. Pembahasan

Terdapat dua tujuan spesifik untuk pengobatan stroke iskemik akut, yaitu pemulihan aliran darah dan meningkatkan kelangsungan hidup sel-sel dari jaringan saraf setelah cedera pada sistem saraf pusat. Stroke iskemik disebabkan penurunan aliran darah ke otak yang mengikuti penyumbatan *arteri serebral*. Untuk menjaga sel-sel otak iskemik tetap hidup, tujuan agen neuroprotektif adalah bekerja di dalam cascade iskemik. Agen-agen neuroprotektif memfokuskan diri pada daerah penumbra dari stroke, dimana sel menjadi disfungsi karena iskemia tetapi belum terluka secara ireversibel seperti sel-sel didalam daerah core stroke. Target terapi ini bekerja pada cascade iskemik untuk mencegah lesi berkelanjutan pada otak yang iskemik. Agen-

agen neuroprotektif yang bekerja pada *channel* (kanal) ion. Jika depolarisasi berulang diperbolehkan bertahan, mereka dapat mengaktifkan reseptor yang melepaskan kalsium dari retikulum endoplasma. Dengan mengaktifkan *protease*, *endonuklease*, *fosfolipase*, jumlah kalsium intraselular meningkat yang menyebabkan kerusakan enzim, DNA dan membran sel. Kembalinya aliran darah ke area iskemik setelah lisis trombus yang mengganggu, sesungguhnya dapat mengakibatkan lesi tambahan, yang diistilahkan “lesi reperfusi”. Leukosit dapat secara langsung menutup pembuluh darah kecil. Ketika mereka mencapai daerah lesi, leukosit melepaskan produk toksik yang mengakibatkan pembentukan citicoline dan radikal bebas. Untuk mendukung aktivitas ini, Leukosit pertama-tama harus melekat pada dinding pembuluh darah. Hal ini dimediasi oleh kedua reseptor neutrofil dan endotel pembuluh darah. Antibodi monoklonal untuk tempat adhesi leukosit telah digunakan untuk menghambat langkah awal dalam reperfusi lesi. Agen-agen neuroprotektif menstabilkan membran dan menyokong penyembuhan neuron.

Pasien datang dengan GCS (*Glasgow Coma Scale*) GCS 14-15 (E4M5V5 atau E4M6V5) ialah pasien yang masuk dalam kategori compos mentis yaitu kesadaran normal, sadar sepenuhnya, dapat menjawab semua pertanyaan tentang keadaan sekelilingnya. Pasien dengan nilai GCS 12-13 (E3M5V4 atau E4M5V4) ialah pasien yang masuk dalam kategori apatis yaitu keadaan kesadaran yang segan untuk berhubungan dengan sekitarnya, sikapnya acuh tak acuh, *aphasia sensorik* (ketidakmampuan untuk mengerti pembicaraan orang lain, namun masih mampu mengeluarkan perkataan dengan lancar, walau sebagian diantaranya tidak memiliki arti). Pasien dengan nilai GCS 11 (E3M5V3) ialah pasien yang masuk dalam kategori somnolent yaitu kesadaran menurun, respon psikomotor yang lambat, mudah tertidur,

namun kesadaran dapat pulih bila dirangsang (mudah dibangunkan) tetapi jatuh tertidur lagi, mampu memberi jawaban verbal, hemiparesis sinister/dexter (lemah badan sebelah kiri/kanan). Tidak didapatkan pasien yang kategori GCS berupa delirium, stupor ataupun coma.

Terapi neuroprotektan yang diberikan pada 52 pasien stroke iskemik di Instalasi Rawat Inap RSUD Haji Makassar terdiri dari terapi citicoline dan piracetam dengan terapi tunggal atau pergantian obat yang nama patennya berbeda namun komposisinya tetap mengandung piracetam seperti pratropil® dan benocetam® serta neuroline® yang memiliki komposisi citicoline. Terapi tunggal yaitu penggunaan piracetam atau citicoline. Tidak didapatkan terapi kombinasi antara piracetam dan citicoline maupun pergantian obat dari piracetam ke citicoline atau sebaliknya.

Terapi obat yang diberikan pada pasien yaitu injeksi citicoline berfungsi sebagai neuroprotectan, citicoline meningkatkan kerja *formation reticularis* dari batang otak terutama sistem pengaktifan *formation reticularis ascendens* yang berhubungan dengan kesadaran. Citicoline mengaktifkan sistem pyramidal dan memperbaiki kelumpuhan sistem motorik dan menaikkan konsumsi oksigen dari otak serta memperbaiki metabolisme otak. Injeksi ranitidin untuk mengatasi stress ulser pasien ketika masuk rumah sakit, injeksi berthyco® dan injeksi mecobalamin digunakan untuk neuropati perifer.

Berdasarkan data rekam medik kesehatan (RMK) pasien didapatkan data demografi meliputi jenis kelamin dan usia. Pasien stroke iskemik dengan jenis kelamin perempuan lebih besar dibandingkan laki-laki yaitu 48 (92,3 %) responden dan 4 (7,7 %) responden (Tabel 3.1). Berdasarkan hasil uji *chi square* nilai $p = 0,000$. Nilai ini lebih kecil dari $\alpha = 0,05$ yang menggambarkan bahwa ada pengaruh antara

jenis kelamin dengan stroke iskemik dengan kata lain, hipotesis alternatif (H_a) diterimadan hipotesis nol (H_0) ditolak. Jenis kelamin dalam hal ini sangat mempengaruhi stroke iskemik. Jenis kelamin merupakan faktor resiko yang tidak dapat diubah. Laki-laki cenderung untuk terkena stroke lebih tinggi dibandingkan wanita dengan perbandingan 1,3 : 1, kecuali pada usia lanjut laki-laki dan wanita hampir tidak berbeda. Faktor resiko dengan jenis kelamin perempuan akan meningkat pada masa transisi menopause. Pada masa transisi tersebut terjadi penurunan konsentrasi estrogen sebanyak 60 %. Penurunan kadar estrogen menyebabkan penurunan katabolisme LDL (*Low Density Lipoprotein*) dan ambilan HDL (*High Density Lipoprotein*) hepatic sehingga menyebabkan resiko terjadinya aterosklerosis.

Berdasarkan usia pasien masuk rumah sakit (MRS) dengan diagnosis stroke iskemik terbanyak pada instalasi rawat inap Rumah Sakit Umum Daerah (RSUD) Haji Makassar menunjukkan 64 – 72 tahun sebanyak 16 (30,8 %) responden (Tabel 3.2). Namun, pada kategori usia 46-54 tahun sebanyak 11 (21,2 %), dimana kategori usia ini termasuk dalam usia produktif. Usia produktif merupakan usia ketika seseorang masih mampu bekerja dan menghasilkan sesuatu. Padausia inilah manusia sedang berada pada puncak aktivitasnya. Aktivitas fisik yang dilakukan cenderung lebih berat daripada usia lainnya. Padatnya aktivitas sering memicu timbulnya stress. Selain itu, aktivitas yang berat membuat pria maupun wanita merasa malas untuk berolahraga, dan pola hidup yang tidak sehat seperti cenderung mengonsumsi makanan cepat saji, makanan yang mengandung kolesterol tinggi. Kesalahan dalam pemilihan bahan makanan dapat memperburuk kondisi kesehatan tubuh. Hal ini dapat meningkatkan resiko terjadinya stroke. Resiko stroke dimulai pada usia 35 tahun, setiap kenaikan sepuluh tahun resiko stroke juga semakin meningkat. Resiko stroke

menjadi dua kali lipat pada usia setelah 55 tahun. Usia dalam hal ini tidak mempengaruhi stroke iskemik. Pada usia yang lebih muda insiden terserang stroke lebih tinggi terjadi pada laki-laki dibandingkan pada perempuan, namun pada usia tua insiden terserang stroke jauh lebih tinggi pada perempuan dibanding laki-laki. Resiko mengalami stroke akan semakin meningkat seiring dengan bertambahnya usia. Bertambahnya usia menyebabkan aterosklerosis dan penumpukan kolesterol di dinding pembuluh darah yang menyebabkan terjadinya gagal jantung kiri dan stroke. Kejadian stroke akan meningkat dengan bertambahnya usia dipengaruhi oleh perubahan alamiah dalam tubuh yang mempengaruhi jantung, pembuluh darah dan hormon. Arteri akan kehilangan keelastisannya atau kelenturan sehingga pembuluh darah akan berangsur-angsur menyempit dan kaku. Selain itu, pada usia lanjut sensitivitas pengaturan tekanan darah yaitu reflex baroreseptor mulai berkurang hal ini mengakibatkan resiko hipertensi dan aterosklerosis meningkat.

Hipertensi dalam hal ini sangat mempengaruhi stroke iskemik. Adapun kategori krisis hipertensi yang banyak dialami pasien stroke iskemik ialah hipertensi emergensi. Hipertensi emergensi (darurat) ditandai dengan tekanan darah diastolik > 120 mmHg, disertai kerusakan berat dari organ sasaran yang disebabkan oleh satu atau lebih penyakit seperti penyakit jantung koroner. Hipertensi emergensi dalam hal ini hipertensi ensefalopati yaitu terjadi pada normotensi yang tekanan darahnya mendadak naik menjadi 160/100 mmHg disertai dengan keluhan sakit kepala (*vertigo*), perubahan kesadaran dan keadaan ini dapat menjadi reversibel bila tekanan darah diturunkan. Tekanan darah yang sedemikian tinggi haruslah segera diturunkan karena penundaan akan memperburuk penyakit yang akan timbul baik cepat maupun lambat. Tetapi dipihak lain, penurunan yang terlalu agresif juga dapat menimbulkan

berkurangnya perfusi dan aliran darah ke organ vital terutama otak, jantung, dan ginjal. Untuk menurunkan tekanan darah sampai ke tingkat yang diharapkan perlu diperhatikan berbagai faktor antara lain keadaan hipertensi sendiri (tekanan darah segera diturunkan atau bertahap, pengamatan problema yang menyertai krisis hipertensi perubahan dari aliran darah dan autoregulasi tekanan darah pada organ vital dan pemilihan obat anti hipertensi yang efektif untuk krisis hipertensi dan monitoring efek samping obat.

Adapun hubungan hipertensi dan stroke memiliki kaitan yang sangat erat. Hipertensi merupakan penyebab lazim dari stroke, hipertensi dapat mengakibatkan pecahnya maupun menyempitnya pembuluh darah otak. Pola sirkadian tekanan darah merupakan tekanan darah meningkat pada pagi hari (peningkatan tertinggi terjadi pada pertengahan pagi hari sampai tengah hari). Orang normal mempunyai suatu sistem autoregulasi arteri serebral. Bila tekanan darah sistemik meningkat, pembuluh serebral menjadi vasospasme (vasokonstriksi). Sebaliknya, bila tekanan darah sistemik menurun, pembuluh serebral akan menjadi vasodilatasi sehingga aliran darah ke otak tetap konstan walaupun terjadi penurunan tekanan darah sistemik sampai 50 mmHg, autoregulasi arteri serebral masih mampu memelihara aliran darah ke otak tetap normal. Batas atas tekanan darah sistemik yang masih dapat ditanggulangi oleh autoregulasi ialah 200 mmHg untuk tekanan sistolik dan 110 – 120 mmHg untuk tekanan diastolik. Tekanan darah sistemik meningkat membuat pembuluh serebral akan berkonstriksi. Derajat konstriksi tergantung pada peningkatan tekanan darah. Bila tekanan darah meningkat cukup tinggi selama berbulan – bulan atau bertahun – tahun, akan menyebabkan hialinisasi pada lapisan otot pembuluh serebral yang mengakibatkan diameter lumen pembuluh darah tersebut

akan menjadi tetap. Hal ini berbahaya karena pembuluh serebral tidak dapat berdilatasi atau berkonstriksi dengan leluasa untuk mengatasi fluktuasi dari tekanan darah sistemik. Bila terjadi penurunan tekanan darah sistemik maka tekanan perfusi ke jaringan otak tidak adekuat sehingga akan mengakibatkan iskemik serebral. Sebaliknya, bila terjadi kenaikan tekanan darah sistemik maka tekanan perfusi pada dinding kapiler menjadi tinggi yang mengakibatkan terjadi hiperemia, edema, dan kemungkinan perdarahan pada otak.

Penyakit Jantung Koroner (PJK) ialah penyakit jantung yang terutama disebabkan karena penyempitan arteri koronaria akibat proses aterosklerosis atau spasme atau kombinasi keduanya. Penyakit ini terjadi karena ada penyempitan pembuluh darah yang menyediakan darah dan oksigen ke jantung. Darah yang mengandung oksigen sulit mengalir melalui pembuluh darah arteri yang menyempit sehingga beberapa bagian dari jantung tidak cukup pasokan oksigen. Bagian otot jantung ini sangat lemah hingga tidak bisa menjalankan fungsinya dengan baik. Sebagian otot jantung yang lain bekerja lebih keras untuk menjalankan fungsinya sehingga melelahkan jantung. Akan terjadi serangan jantung koroner bila arteri koroner tersumbat, tersumbatnya koroner mengakibatkan darah terhenti dan pada akhirnya berakibat jantung rusak. Stroke dapat terjadi sekunder akibat adanya kelainan jantung dan sirkulasi demikian pula sebaliknya stroke dapat menyebabkan kelainan jantung dan sirkulasi. Hubungan yang erat antara kelainan jantung dan stroke ini sudah lama diketahui dilaporkan dan tidak dapat disangkal lagi. Pada kelompok usia tua ternyata didapatkan prevalensi kelainan jantung yang tinggi pada penderita stroke.

Adapun hubungan penyakit jantung dengan stroke yaitu jika sepotong atheroma menjauh dari dinding arteri anda maka dapat menyebabkan terjadinya gumpalan darah sehingga proses penyumbatan darah terjadi. Jika gumpalan darah tersebut menyumbat suplai darah menuju jantung, maka terjadilah yang dinamakan serangan jantung. Jika gumpalan darah tersebut menyumbat suplai darah menuju otak, ini adalah stroke iskemik. Jika memiliki *fibrilasi atrium* (AF) maka resiko stroke akan meningkat sekitar empat sampai dengan lima kali, karena *fibrilasi atrium* (AF) dapat meningkatkan resiko terbentuknya gumpalan darah didalam jantung.

Pada penderita diabetes, kontrol yang paling penting adalah kontrol terhadap kadar glukosa dan dianjurkan mencapai nilai hampir normal untuk mengurangi komplikasi vaskular. Menurut Canadian Diabetes Association, target untuk kadar gula darah saat puasa adalah > 126 mg/dL dan > 200 mg/dL kadar glukosa darah sewaktu. Diabetes melitus mempercepat terjadinya aterosklerosis baik pada pembuluh darah kecil (mikroangiopati) maupun pembuluh darah besar (makroangiopati). Kadar glukosa darah yang tinggi pada stroke akan memperbesar meluasnya area infark karena terbentuknya asam laktat akibat metabolisme glukosa yang dilakukan secara anaerob yang merusak jaringan otak. Diagnosis penyakit penyerta ini akan berkaitan dengan terapi yang akan diberikan pada pasien. Semakin kompleks diagnosis penyakit penyertanya maka akan semakin banyak terapi yang akan diberikan, sehingga perlu adanya pengawasan akan terapi yang diberikan.

Dislipidemia adalah keadaan dimana hasil pengukuran kadar kolesterol serum memenuhi salah satu atau lebih kriteria berikut: kadar kolesterol total > 200 mg/dL, kadar kolesterol LDL > 130 mg/dL, kadar kolesterol HDL < 40 mg/dL, dan kadar trigliserida > 165 mg/dL. Peningkatan kadar lemak darah merupakan masalah pada

masyarakat modern. Peningkatan kadar lemak darah merupakan cerminan dari tingginya asupan lemak dalam makanan. Peningkatan kadar kolesterol darah yang disertai faktor resiko lain seperti hipertensi menjadikan resiko stroke lebih besar. Kolesterol LDL (*Low Density Lipoproteins*) yang tinggi dalam darah akan sangat mudah berubah bentuk dan sifatnya sehingga akan dianggap sebagai benda asing oleh tubuh dan akan difagositosis oleh sel-sel makrofag yang berperan untuk mengeluarkan zat-zat yang sudah tidak berguna lagi atau bahaya bagi tubuh. Sel-sel makrofag ini akan berubah menjadi sel-sel busa (*foam cell*) yang dapat mengendap pada lapisan dinding pembuluh darah arteri dan bentuk sumbatan-sumbatan. Proses penyumbatan ini kemudian dikenal sebagai aterosklerosis. Dari aterosklerosis yang terjadi pada pembuluh darah inilah kemudian berlanjut menjadi stroke.

BAB V

PENUTUP

A. Kesimpulan

Seluruh pasien stroke iskemik sebanyak 52 pasien di Instalasi Rawat Inap Rumah Sakit Umum Daerah Haji Makassar, sebanyak 46 pasien (88,5%) menggunakan piracetam dan 6 pasien (11,5%) menggunakan citicoline.

Pasien yang menggunakan piracetam dan citicoline menunjukkan adanya perbaikan fungsi neurologi dilihat berdasarkan parameter GCS (*Glasgow Coma Scale*) berupa respon mata, respon verbal dan respon motorik.

B. Saran

Perlu adanya penelitian dengan metode prospektif agar dapat mengamati kondisi pasien dan permasalahan terkait dengan terapi obat secara langsung.

Perlu dilakukan penelitian lebih lanjut tentang pengaruh dosis piracetam dan citicoline terhadap perbaikan neurologis pada pasien stroke iskemik.

UNIVERSITAS ISLAM NEGERI
ALAUDDIN
M A K A S S A R

KEPUSTAKAAN

Al-Qur'an Al- Karim

Alawneh, J., Clathwrthy, P., Morris, R., dan Warburton, E. *Clinical Evidence: Stroke Management, Neuroprotective Agents*. Publishing Group. 2008.

American Hearth Association. *Guidelines For the Primary Prevention of Stroke*. Tersedia dalam <http://stroke.ahajournals.org> (diakses pada tanggal 9 Februari 2015).

Anwar, T. Bahri. *Kelainan Jantung Sebagai Faktor Resiko Stroke*. Sumatera Utara: Fakultas Kedokteran Universitas Sumatera Utara. 2011.

Ardi, Muhammad. *Analisis Hubungan Ketidakmampuan Fisik dan Kognitif dengan Keputusan Pada Pasien Stroke di Makassar*. Jakarta: Fakultas Ilmu Keperawatan Program Studi Magister Universitas Indonesia. 2011. h. 2, 71, 85.

Astutik, Widi, Didik Hasmono, Nailis Syifa. *Penggunaan Obat Golongan Diuretik Pada Pasien Stroke Iskemik Di Instalasi Rawat Inap Rsu Dr. Saiful Anwar Malang*. Surabaya: Program Studi Farmasi Fakultas Ilmu Kesehatan, Universitas Muhammadiyah Malang, Program Studi Farmasi Fakultas Farmasi, Universitas Airlangga. 2012.

Bahrudin, M. *Kegawatan Neurologi*. Batu: Penerbit Cakrawala Indonesia. 2010. h. 112-115.

Batticaca, Fransisca B. *Asuhan Keperawatan Klien dengan Gangguan Sistem Persarafan*. Jakarta: Penerbit Salemba Medica. 2010. h. 56-57.

BMJ Group. *British National Formulary (BNF) 70. September 2015 – March 2016*. London: BMJ Group and the Royal Pharmaceutical Society of Great Britain. 2015.

Burhanuddin, Mutmainna, Wahiduddin, Jumriani. *Faktor Risiko Kejadian Stroke Pada Dewasa Awal (18-40 Tahun) Di Kota Makassar Tahun 2010-2012*. Makassar: Fakultas Kesehatan Masyarakat, Universitas Hasanuddin. 2012. h. 2.

CAST (Chinese Acute Stroke Trial) Collaboration Group. *CAST: Randomized Placebo-Controlled Trial of Early Aspirin use in 20.000 patients with acute ischemic stroke*. Lancet. 2010. h. 1641-1649.

Dahlan, Sopiudin, M. *Besar Sampel dan Cara Pengambilan Sampel dalam Penelitian Kedokteran dan Kesehatan Edisi 3*. Jakarta: Salemba Medika. 2011.

Davalos A, Alvarez-Sabín J, Castillo J, Díez-Tejedor E, Ferro J, Martínez-Vila E, et al. *Citicoline in the Treatment Of Acute Ischemic Stroke: An International, Randomised, Multicentre, Placebo Controlled Study (ICTUS Trial)*. Lancet. Volume 39 No. 9. 2012.

Dipiro, Joseph T. *Pharmacotherapy A Pathophysiologic Approach Seven Edition*. US of America: The McGraw-Hill Companies. 2008.

- Doijad, R.C., Pathan, A.B., Pawar, N.B., Baraskar, S.S., Maske, V.D. dan Gaikwad, S.L. *Therapeutic Applications Of Citicoline And Piracetam As Fixed Dose Combination*. Journal of Pharma and Bio Science. 2012. h. 15-20.
- Dorland, W.A. Newman. *Kamus Kedokteran Dorland Edisi 29*. Jakarta: EGC. 2005.
- Esse, K et. al. *Epidemic Of Illicit Drug Use, Mechanisms Of Action/Addiction And Stroke As A Health Hazard*. Malaysia: Sage Publication. 2011.
- Faiz Muhammad Almath, Dr. *1100 hadits terpilih: Sinar Ajaran Muhammad*, Jakarta: Gema Insani. 1991.
- Fatmawati, Ferdiana Dyah. *Gambaran Pengobatan Dan Analisis Biaya Terapi Pada Pasien Stroke Non Hemoragik Di Instalasi Rawat Inap Rs "X" Tahun 2011*. Surakarta: Fakultas Farmasi Universitas Muhammadiyah Surakarta.. 2012. h. 3.
- Gilroy, J. *Basic Neurology 3rd ed*. New York: McGraw Hill. 2012. h. 77, 225.
- Hartwig, Mary S., Wilson, Lorraine M. Price, Sylvia A., Wilson, Lorraine M. *Patofisiologi Konsep Klinis Proses-Proses Penyakit Volume 1 Edisi 6*. Jakarta: EGC. 2010. h. 1063-1069.
- Hasan, Agus. *Faktor-Faktor Yang Berhubungan Dengan Kejadian Stroke Dihubungkan Dengan Lifestyle Di RSUD Wonosobo Tahun 2011*. Gombong: Program Studi Si Keperawatan Sekolah Tinggi Ilmu Kesehatan Muhammadiyah. 2011.
- Ibnu Majah, Abi Abdullah Muhammad bin Yazid al-Qazwiny. *Sunan Ibn Majah*, Juz III. Beirut: Dar al-Fikr, tth.
- Ikawati, Zullies. *Farmakoterapi Penyakit Sistem Syaraf Pusat*. Yogyakarta: Bursa Ilmu. 2012.
- International Stroke Trial Collaborative Group. *The International Stroke (IST): a Randomized Trial of Aspirin, Subcutaneous Heparin, Both, or Neither Among 19,435 patients with Acute Ischemic Stroke*. Lancet. 2010. h. 1569-1581.
- Irdelia, Ririe Rasky, Agus Tri Joko, Eka Bebasari. *Profil Faktor Risiko Yang Dapat Dimodifikasi Pada Kasus Stroke Berulang Di RSUD Arifin Achmad Provinsi Riau*. Riau: Universitas Riau. 2014.
- Jerry. *Drug Related Problems Pada Pasien Rawat Inap Stroke Iskemik Di Ruang Perawatan Neurologi RSSN Bukittinggi*. Bukittinggi. 2011.
- Junaidi, Iskandar. *Stroke, Waspada! Ancamannya*. Yogyakarta: C.V. ANDI OFFSET. 2011.
- Karuniawati, Hidayah, Zullies Ikawati, Abdul Gofir. *Pencegahan Sekunder Untuk Menurunkan Kejadian Stroke Berulang Pada Stroke Iskemik Volume 5 Nomor 1*. Yogyakarta: Fakultas Farmasi, Universitas Gadjah Mada. 2015. h. 14.
- Kementerian Agama. *Al-Qur'an dan Terjemahannya*. Jakarta: Toha Putra. 2013.
- Khoirul, Musthofa. *Hubungan Pengetahuan Dengan Perilaku Penderita Hipertensi Dalam Pencegahan Stroke Di Puskesmas Ponorogo Utara Kabupaten*

- Ponorogo. Ponorogo: Prodi D III Keperawatan Fakultas Ilmu Kesehatan Universitas Muhammadiyah Ponorogo. 2013.
- Koeswadji, Hermien Hadiati. *Hukum dan Masalah Medik*. Surabaya: Airlangga University. 2010.
- Kurniawati, Agusti. *Asuhan Keperawatan Pada Klien Dengan Gangguan Sistem Persarafan "Stroke"*. Padalarang: Program Studi D III Keperawatan Sekolah Tinggi Ilmu Kesehatan Santo Borromeus Padalarang. 2014. h. 5,6,8.
- Mardjono, M., dan Sidharta, P. *Mekanisme Trauma Susunan Saraf Pusat*. Jakarta: Dian Rakyat. 2010. h. 250.
- Milani, Massimo. *Citicoline as Coadjuvant Treatment of Cognitive Impairment in Chronic Degenerative Central Nervous System Disease and in Ischemic Stroke: A Review Of Available Data*. Journal of Medicine And Medical Science Research. Volume 2. 2013.
- Misbach, J. *Stroke: Aspek Diagnostik, Patofisiologi, Manajemen*. Jakarta: Balai Penerbit FKUI. 2011.
- Moore K.R., Argur K.M. R. *Anatomi Klinis Dasar*. Jakarta: Hipocrates. 2010. h. 114-116.
- Okthavia, WShindy. *Hubungan Antara Dukungan Sosial Keluarga Terhadap Tingkat Self Esteem Pada Penderita Pasca Stroke*. Jurusan Psikologi Pendidikan dan Perkembangan. 2014.
- Praja, Dini Setiya, Didik Hasmono, Nailis Syifa. *Studi Penggunaan Obat Neuroprotektan Pada Pasien Stroke Iskemik Di Rumah Sakit Umum Dr. Saiful Anwar Malang Pharmacy Vol.10 No. 02 Issn 1693-3591* Malang: Program Studi Farmasi Fakultas Ilmu Kesehatan Universitas Muhammadiyah Malang. 2013. h. 153-154.
- Pudjiastuti, Ratna Dewi. *Penyakit Pemicu Stroke*. Jogjakarta: Nuha Medika. 2011. h. 152, 165-167.
- Reslina, Isra, Dedy Almasdy, Armenia. *Hubungan Pengobatan Stroke Dengan Jenis Stroke Dan Jumlah Jenis Obat*. Padang: Fakultas Farmasi, Universitas Andalas. 2012.
- Rosjidi, Cholik Harun, Laily Isro'in. *Perempuan Lebih Rentan Terserang Penyakit Kardiovaskular*. Ponorogo: Fakultas Ilmu Kesehatan Universitas Muhammadiyah. 2014.
- Shahih Al-Bukhari, *Mukhtashar Shahih al-Bukhâri, Versi digital CHM. Rev 1.03 update 26.03. 2009*.
- Shihab, M. Quraish. *Al-Lubab: Makna, Tujuan, dan Pelajaran dari Surah-Surah Al-Qur'an*. Jakarta: Lentera Hati. 2012.
- Smeltzer, Suzanne C, Brenda G. Bare. *Buku Ajar Keperawatan Medikal Bedah Brunner dan Suddarth Edisi ke 8*. Jakarta: EGC. 2010.
- Spaer, Tria Anisa; Teti S. Tuloli; Nur Rasdianah. *Jurnal Research Journal of Pharmaceutical, Biological and Chemical Sciences*. ISSN: 0975-8585.

- Pengaruh Pirasetam dan Sitikolin pada Kemampuan Motorik Penderita Stroke di Rumah Sakit Islam Kota Gorontalo dengan Parameter GCS (Glasglow Coma Scale)*. 2013.
- Sudoyo AW, Setiyohadi B, Alwi I, Simadibrata M, Setiati S. *Buku Ajar Ilmu Penyakit Dalam Jilid II Edisi V*. Jakarta: Interna Publishing. 2009.
- Sutrisno, Alfred. *Stroke? You Must Know Before You Get It. Sebaiknya Anda Tahu Sebelum Anda Terserang Stroke*. Jakarta: PT. Gramedia. 2011. h. 54-68.
- Sugiyono. *Memahami Penelitian Kualitatif*. Bandung: ALFABETA. 2013. h. 33, 57, 89, 147, 218.
- Sujarweni, V. Wiratna. *SPSS untuk Paramedis*. Yogyakarta: Penerbit Gava Media. 2012. h. 6, 109, 115.
- Sulistiyani, Dian O dan Puhadi. Analisis Terhadap Faktor-Faktor yang Mempengaruhi Laju perbaikan Kondisi Klinis Pasien Penderita Stroke dengan Regresi Cox Weibull. *Jurnal Sains dan Seni POMITS*. Volume 2. 2013.
- Suranto. *Metodologi Penelitian dalam Pendidikan dengan Program SPSS*, Semarang: CV. Ghiyyas Putra. 2010. h. 25.
- Syaikh Shofiyyurohman Al-Mubarakfuri Muhaqqiq. *Minnatul Mun'im Fi Syarhi Shohih Muslim*. Darus Salam, Riyadh-Arab Saudi. 1999.
- Syifa, Nailis, Zullies Ikawati, Inayati. *Kajian Efektivitas Penggunaan Pirasetam dan Sitikolin Pada Pasien Stroke Dengan Menggunakan The National Institute of Health Stroke Scale (NIHSS) Di Bangsal Rawat Inap RS PKU Muhammadiyah Yogyakarta*. Yogyakarta: Fakultas Farmasi, Universitas Gadjah Mada. 2010.
- Tjay, Tan Hoan dan Kirana Rahardja. *Obat-Obat Penting Khasiat, Penggunaan, dan Efek-Efek Sampingnya Edisi Keenam*. Jakarta: PT. Elex Media Komputindo. 2010. H. 257, 592-593.
- Tjokronegoro. *Metodologi Penelitian Bidang Kedokteran*. Jakarta: Balai Penerbit Fakultas Kedokteran Universitas Indonesia. 2013.
- Trent MW, John T, Sung CT, Christopher GS, Sthepen MT. *Pathophysiology, Treatment, Animal And Celular Models Of Human Ischemic Stroke. Molecular Neurodegeneration*. 2011. h. 6-11.
- Tripathi, KD. *Essential of Medical Pharmacology*, 7th Edition. Jaypee Brother Medical Publishers (P) Ltd. 491. 2013.
- Wardhana, Wisnu Arya. *Strategi Mengatasi dan Bangkit Dari Stroke*. Yogyakarta: Pustaka Pelajar. 2011. h. 2,3,4.
- World Health Organization. *The World Health Report. Shaping the future*. Geneva: World Health Organization. 2010.
- Wotton, C., dan Philips, B. *Stroke: Piracetam had no Clear Effect on Death or Dependency*. Oxford: The Cochrane Library Issue 2. 2009.

Yuliani, Fadma., Fadil Oenzil., Detty Iryani. *Hubungan Berbagai Faktor Resiko Terhadap Kejadian Penyakit Jantung Koroner pada Penderita Diabetes Melitus Tipe 2*. Padang: Universitas Andalas. 2014.



LEMBAR PENGUMPULAN DATA

Nomor Pasien	
No. Rekam Medik	
Nama Pasien	
Jenis Kelamin	
Umur	
Tanggal Masuk	
Tanggal Keluar	
Lama Hari Rawat	
Diagnosa	
Kondisi Umum	
Riwayat Penyakit	
Terapi	
GCS Awal	Eye: Motorik: Verbal:
GCS Akhir	Eye: Motorik: Verbal:
Tanda-Tanda Vital	Nilai
Tekanan Darah	mmHg
Nadi	x/menit
Pernapasan	x/menit
Suhu	°C
Keadaan/Kondisi Pasien Setelah Terapi	
Hasil Laboratorium	Nilai Normal
Glukosa : 100 mg/dL	70 - 105
Cholesterol Total : 200 mg/dL	< 200
LDL : 125 mg/dL	< 130
HDL : 41 mg/dL	> 40
Trigliserida : 155 mg/dL	60 - 165

M A K A S S A R

DAFTAR DIAGRAM

1. Diagram Profil Penggunaan Usia Pasien Stroke Iskemik Terhadap GCS Awal dan GCS Akhir Piracetam dan Citicoline di Instalasi Rawat Inap RSUD Haji Makassar

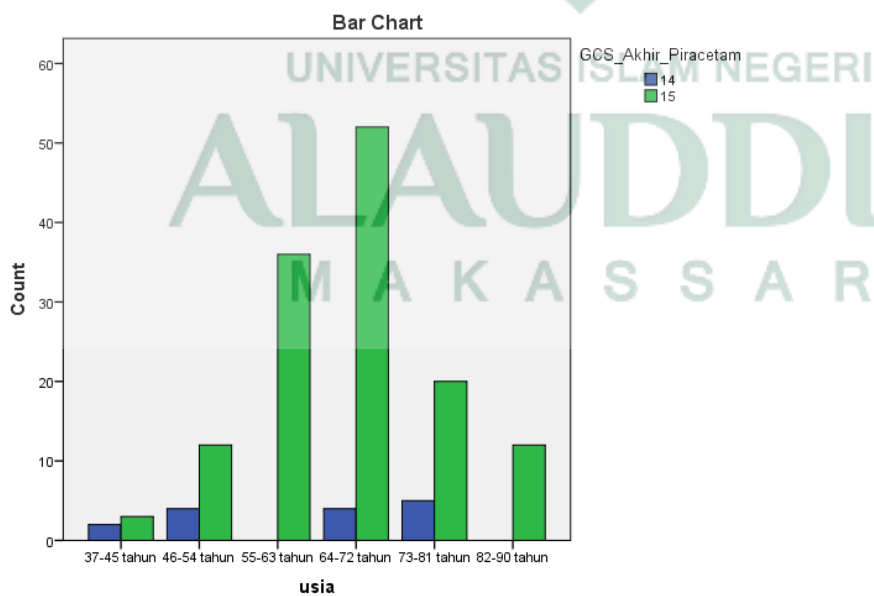
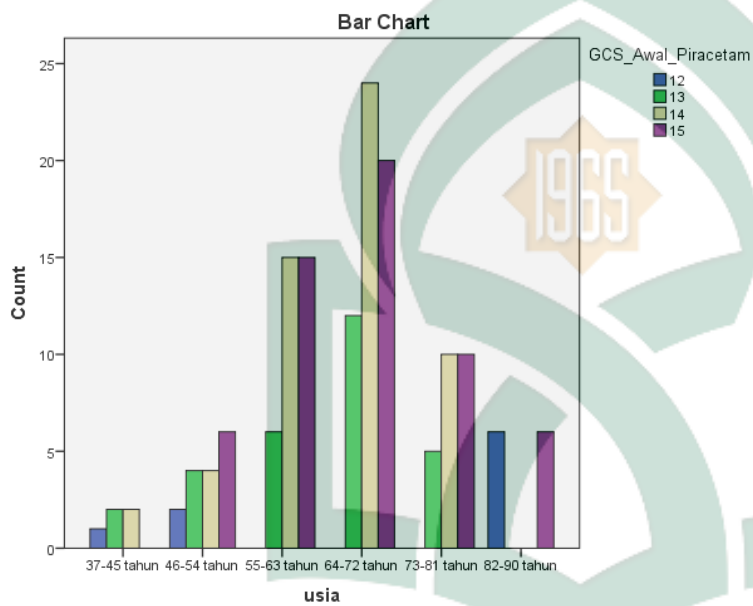

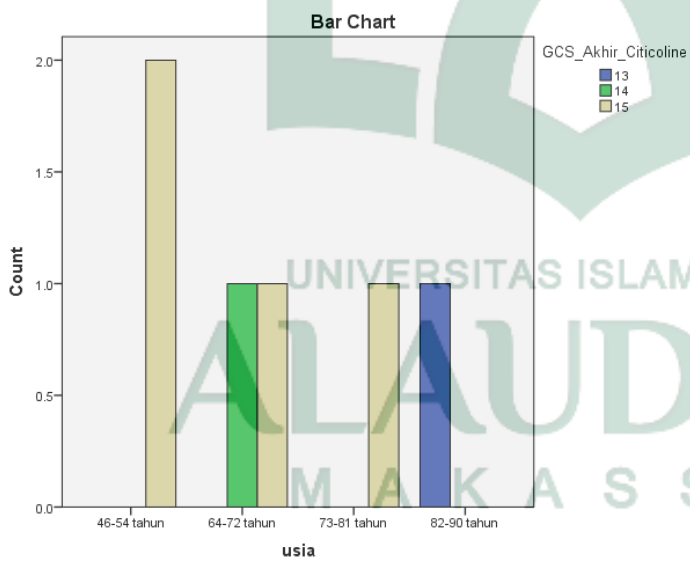
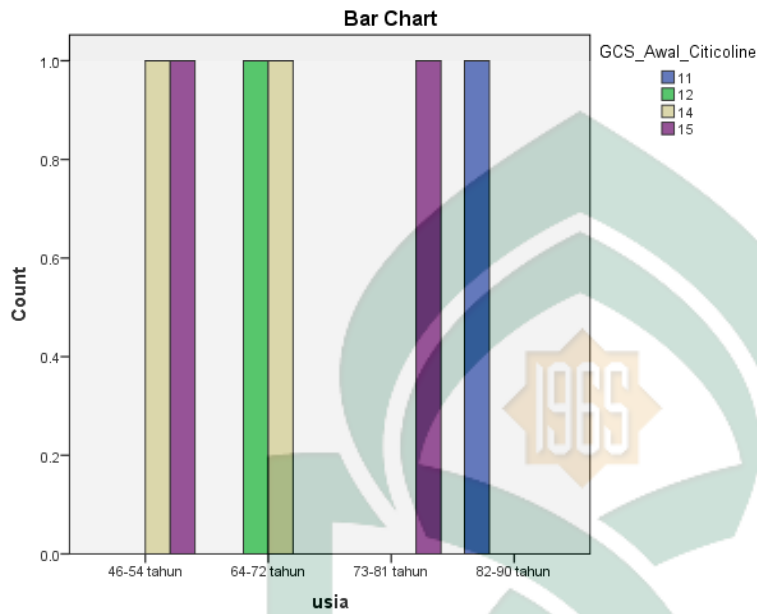

2. Diagram Profil Jenis Kelamin Pasien Stroke Iskemik Terhadap GCS Awal dan GCS Akhir Piracetam dan Citicoline di Instalasi Rawat Inap di RSUD Haji Makassar

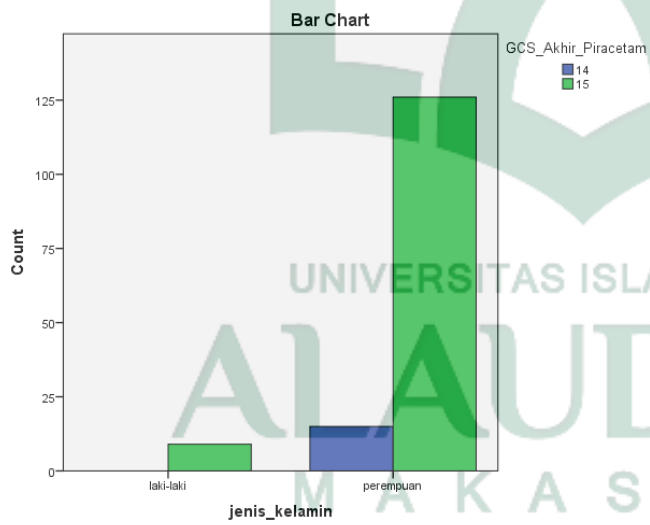
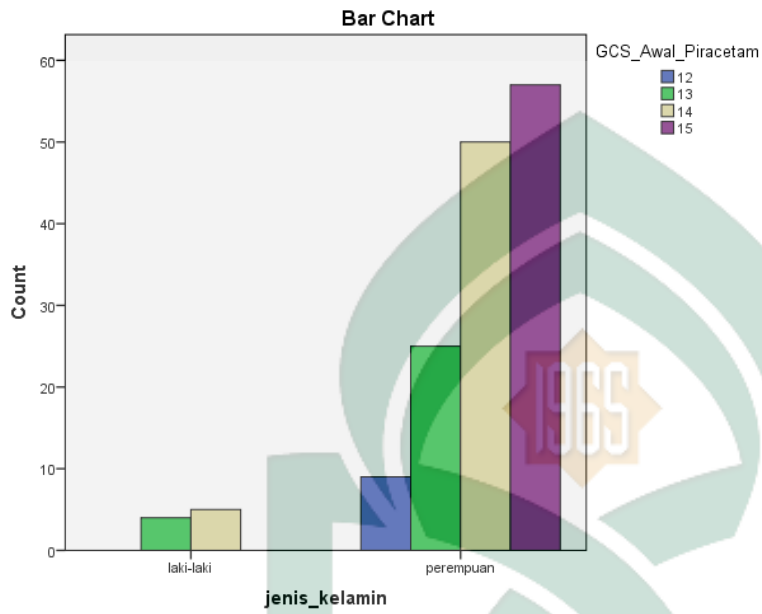

UNIVERSITAS ISLAM NEGERI
ALAUDDIN
MAKASSAR

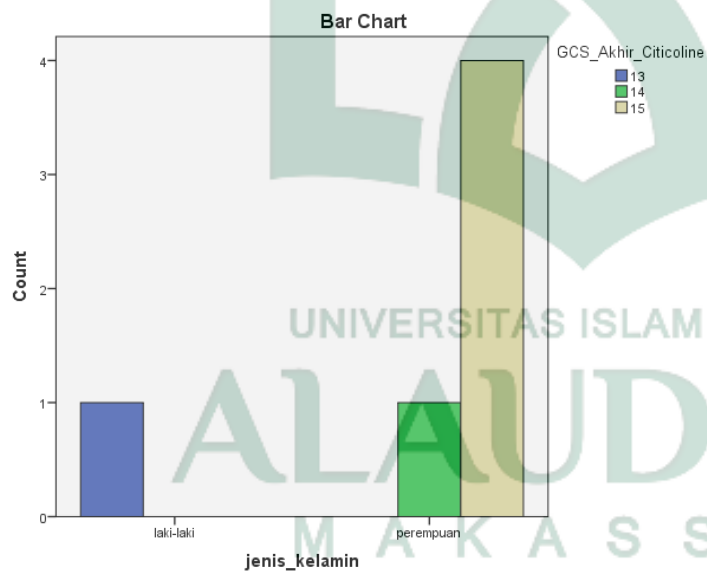
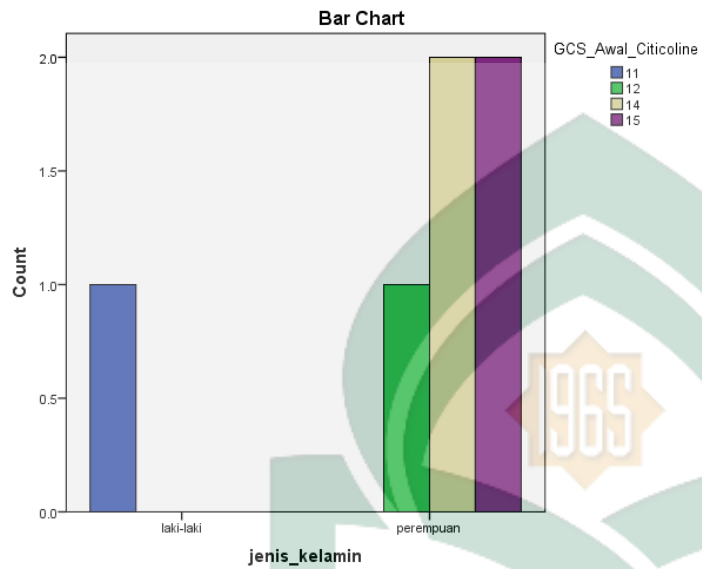

3. Diagram Profil Diagnosis Penyakit Penyerta Terhadap GCS Awal dan GCS Akhir Piracetam dan Citicoline di Instalasi Rawat Inap RSUD Haji Makassar

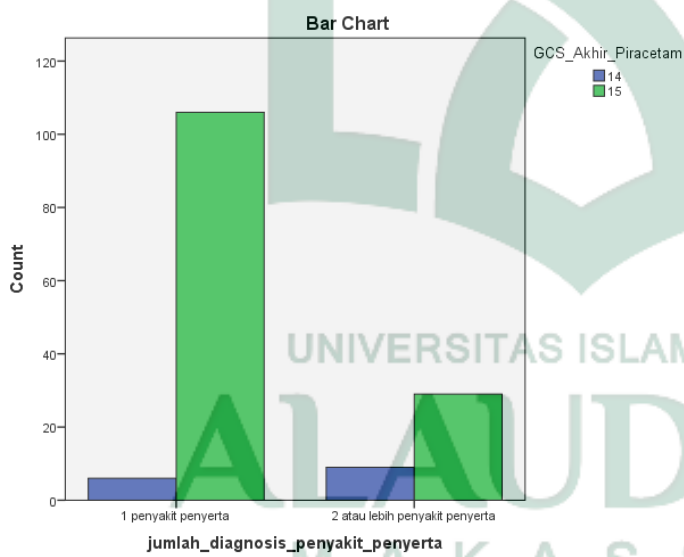
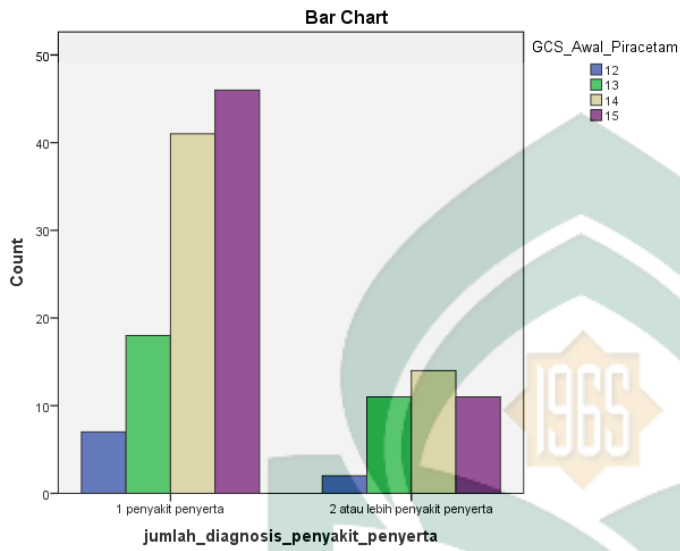

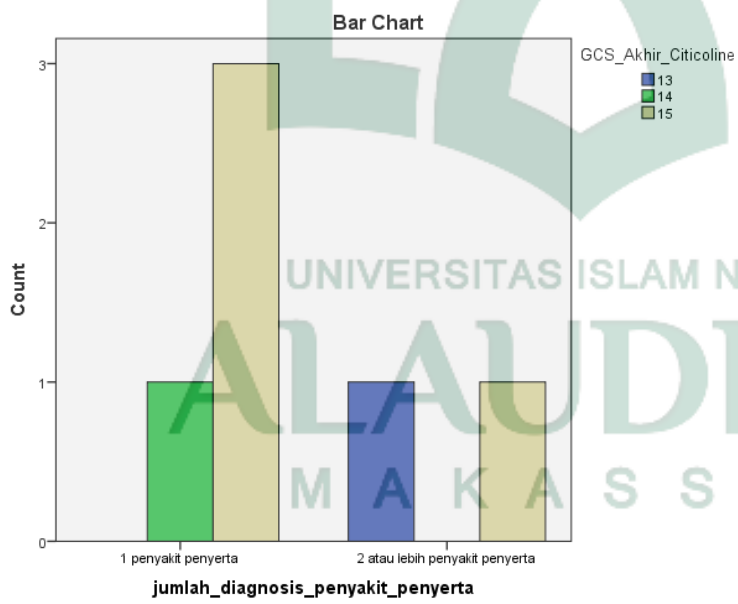
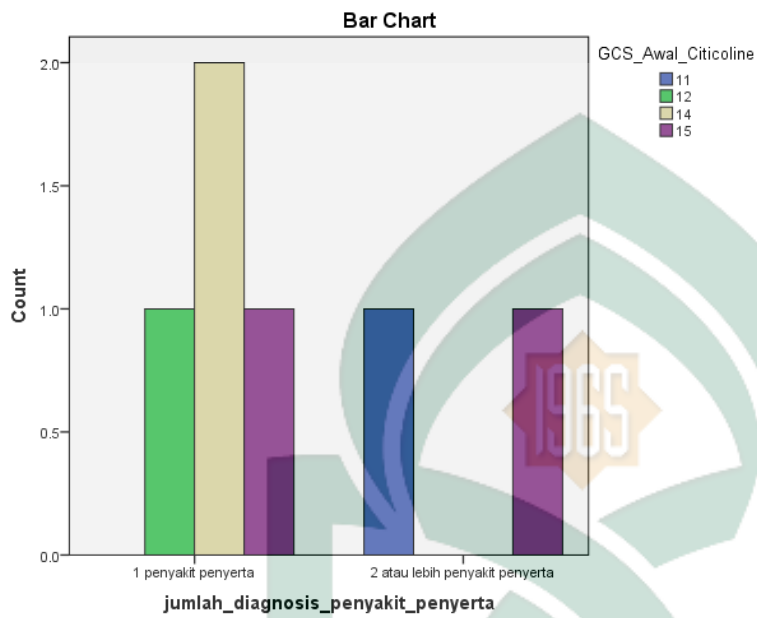

DAFTAR TABEL

Wilcoxon Signed Ranks Test

Ranks

		N	Mean Rank	Sum of Ranks
GCS_Akhir - GCS_Awal	Negative Ranks	1 ^a	28.00	28.00
	Positive Ranks	33 ^b	17.18	567.00
	Ties	18 ^c		
Total		52		

a. GCS_Akhir < GCS_Awal

b. GCS_Akhir > GCS_Awal

c. GCS_Akhir = GCS_Awal

Test Statistics^a

		GCS_Akhir - GCS_Awal
Z		-4.785 ^b
Asymp. Sig. (2-tailed)		.000

a. Wilcoxon Signed Ranks Test

b. Based on negative ranks.

usia * GCS_Awal_Piracetam

Crosstab

Count

		GCS_Awal_Piracetam				Total
		12	13	14	15	
Usia	37-45 tahun	1	2	2	0	5
	46-54 tahun	2	4	4	6	16
	55-63 tahun	0	6	15	15	36
	64-72 tahun	0	12	24	20	56
	73-81 tahun	0	5	10	10	25
	82-90 tahun	6	0	0	6	12
Total		9	29	55	57	150

usia * GCS_Akhir_Piracetam**Crosstab**

Count

		GCS_Akhir_Piracetam		Total
		14	15	
usia	37-45 tahun	2	3	5
	46-54 tahun	4	12	16
	55-63 tahun	0	36	36
	64-72 tahun	4	52	56
	73-81 tahun	5	20	25
	82-90 tahun	0	12	12
Total		15	135	150

Chi-Square Tests

	Value	df	Asymp. Sig. (2-sided)
Pearson Chi-Square	17.619 ^a	5	.003
Likelihood Ratio	18.960	5	.002
Linear-by-Linear Association	1.646	1	.200
N of Valid Cases	150		

a. 6 cells (50.0%) have expected count less than 5. The minimum expected count is .50.

jenis_kelamin * GCS_Awal_Piracetam

Count

		GCS_Awal_Piracetam				Total
		12	13	14	15	
jenis_kelamin	laki-laki	0	4	5	0	9
	perempuan	9	25	50	57	141
Total		9	29	55	57	150

Chi-Square Tests

	Value	df	Asymp. Sig. (2-sided)

Pearson Chi-Square	8.267 ^a	3	.041
Likelihood Ratio	11.311	3	.010
Linear-by-Linear Association	3.072	1	.080
N of Valid Cases	150		

a. 4 cells (50.0%) have expected count less than 5. The minimum expected count is .54.

jenis_kelamin * GCS_Akhir_Piracetam

Count

		GCS_Akhir_Piracetam		Total
		14	15	
jenis_kelamin	laki-laki	0	9	9
	Perempuan	15	126	141
Total		15	135	150

Chi-Square Tests

	Value	df	Asymp. Sig. (2-sided)	Exact Sig. (2-sided)	Exact Sig. (1-sided)
Pearson Chi-Square	1.064 ^a	1	.302		
Continuity Correction ^b	.210	1	.647		
Likelihood Ratio	1.959	1	.162		
Fisher's Exact Test				.599	.377
Linear-by-Linear Association	1.057	1	.304		
N of Valid Cases	150				

a. 1 cells (25.0%) have expected count less than 5. The minimum expected count is .90.

b. Computed only for a 2x2 table

jumlah_diagnosis_penyakit_penyerta * GCS_Awal_Piracetam

Crosstab

Count

		GCS_Awal_Piracetam				Total
		12	13	14	15	
jumlah_diagnosis_penyakit_penyerta	1 penyakit penyerta	7	18	41	46	112

	2 atau lebih penyakit penyerta	2	11	14	11	38
Total		9	29	55	57	150

Chi-Square Tests

	Value	df	Asymp. Sig. (2-sided)
Pearson Chi-Square	3.577 ^a	3	.311
Likelihood Ratio	3.440	3	.329
Linear-by-Linear Association	1.847	1	.174
N of Valid Cases	150		

a. 1 cells (12.5%) have expected count less than 5. The minimum expected count is 2.28.

jumlah_diagnosis_penyakit_penyerta * GCS_Akhir_Piracetam

Crosstab

Count

		GCS_Akhir_Piracetam		Total
		14	15	
jumlah_diagnosis_penyakit_penyerta	1 penyakit penyerta	6	106	112
enyerta	2 atau lebih penyakit penyerta	9	29	38
Total		15	135	150

Chi-Square Tests

	Value	df	Asymp. Sig. (2-sided)	Exact Sig. (2-sided)	Exact Sig. (1-sided)
Pearson Chi-Square	10.589 ^a	1	.001		
Continuity Correction ^b	8.651	1	.003		
Likelihood Ratio	9.128	1	.003		
Fisher's Exact Test				.003	.003
Linear-by-Linear Association	10.518	1	.001		
N of Valid Cases	150				

a. 1 cells (25.0%) have expected count less than 5. The minimum expected count is 3.80.

b. Computed only for a 2x2 table

usia * GCS_Awal_Citicoline

Count

		GCS_Awal_Citicoline				Total
		11	12	14	15	
usia	46-54 tahun	0	0	1	1	2
	64-72 tahun	0	1	1	0	2
	73-81 tahun	0	0	0	1	1
	82-90 tahun	1	0	0	0	1
Total		1	1	2	2	6

Chi-Square Tests

	Value	Df	Asymp. Sig. (2-sided)
Pearson Chi-Square	10.500 ^a	9	.312
Likelihood Ratio	10.411	9	.318
Linear-by-Linear Association	1.623	1	.203
N of Valid Cases	6		

a. 16 cells (100.0%) have expected count less than 5. The minimum expected count is .17.

usia * GCS_Akhir_Citicoline

Crosstab

Count

		GCS_Akhir_Citicoline			Total
		13	14	15	
usia	46-54 tahun	0	0	2	2
	64-72 tahun	0	1	1	2
	73-81 tahun	0	0	1	1
	82-90 tahun	1	0	0	1
Total		1	1	4	6

Chi-Square Tests

	Value	Df	Asymp. Sig. (2-sided)
Pearson Chi-Square	8.250 ^a	6	.220
Likelihood Ratio	7.638	6	.266
Linear-by-Linear Association	2.254	1	.133
N of Valid Cases	6		

a. 12 cells (100.0%) have expected count less than 5. The minimum expected count is .17.

jenis_kelamin * GCS_Awal_Citicoline**Crosstab**

Count

		GCS_Awal_Citicoline				Total
		11	12	14	15	
jenis_kelamin	laki-laki	1	0	0	0	1
	perempuan	0	1	2	2	5
Total		1	1	2	2	6

Chi-Square Tests

	Value	Df	Asymp. Sig. (2-sided)
Pearson Chi-Square	6.000 ^a	3	.112
Likelihood Ratio	5.407	3	.144
Linear-by-Linear Association	2.778	1	.096
N of Valid Cases	6		

a. 8 cells (100.0%) have expected count less than 5. The minimum expected count is .17.

jenis_kelamin * GCS_Akhir_Citicoline**Crosstab**

Count

		GCS_Akhir_Citicoline	Total

		13	14	15	
jenis_kelamin	laki-laki	1	0	0	1
	perempuan	0	1	4	5
Total		1	1	4	6

Chi-Square Tests

	Value	Df	Asymp. Sig. (2-sided)
Pearson Chi-Square	6.000 ^a	2	.050
Likelihood Ratio	5.407	2	.067
Linear-by-Linear Association	3.857	1	.050
N of Valid Cases	6		

a. 6 cells (100.0%) have expected count less than 5. The minimum expected count is .17.

Chi-Square Tests

	Value	df	Asymp. Sig. (2-sided)
Pearson Chi-Square	3.750 ^a	3	.290
Likelihood Ratio	4.866	3	.182
Linear-by-Linear Association	.278	1	.598
N of Valid Cases	6		

a. 8 cells (100.0%) have expected count less than 5. The minimum expected count is .33.

jumlah_diagnosis_penyakit_penyerta * GCS_Akhir_Citicoline

Crosstab

	GCS_Akhir_Citicoline			Total
	13	14	15	

jumlah_diagnosis_penyakit_p enyerta	1 penyakit penyerta	0	1	3	4
	2 atau lebih penyakit penyerta	1	0	1	2
Total		1	1	4	6

Chi-Square Tests

	Value	df	Asymp. Sig. (2- sided)
Pearson Chi-Square	2.625 ^a	2	.269
Likelihood Ratio	3.139	2	.208
Linear-by-Linear Association	1.071	1	.301
N of Valid Cases	6		

a. 6 cells (100.0%) have expected count less than 5. The minimum expected count is .33.

SKEMA KERJA

Gambar 1. Kerangka Konsep

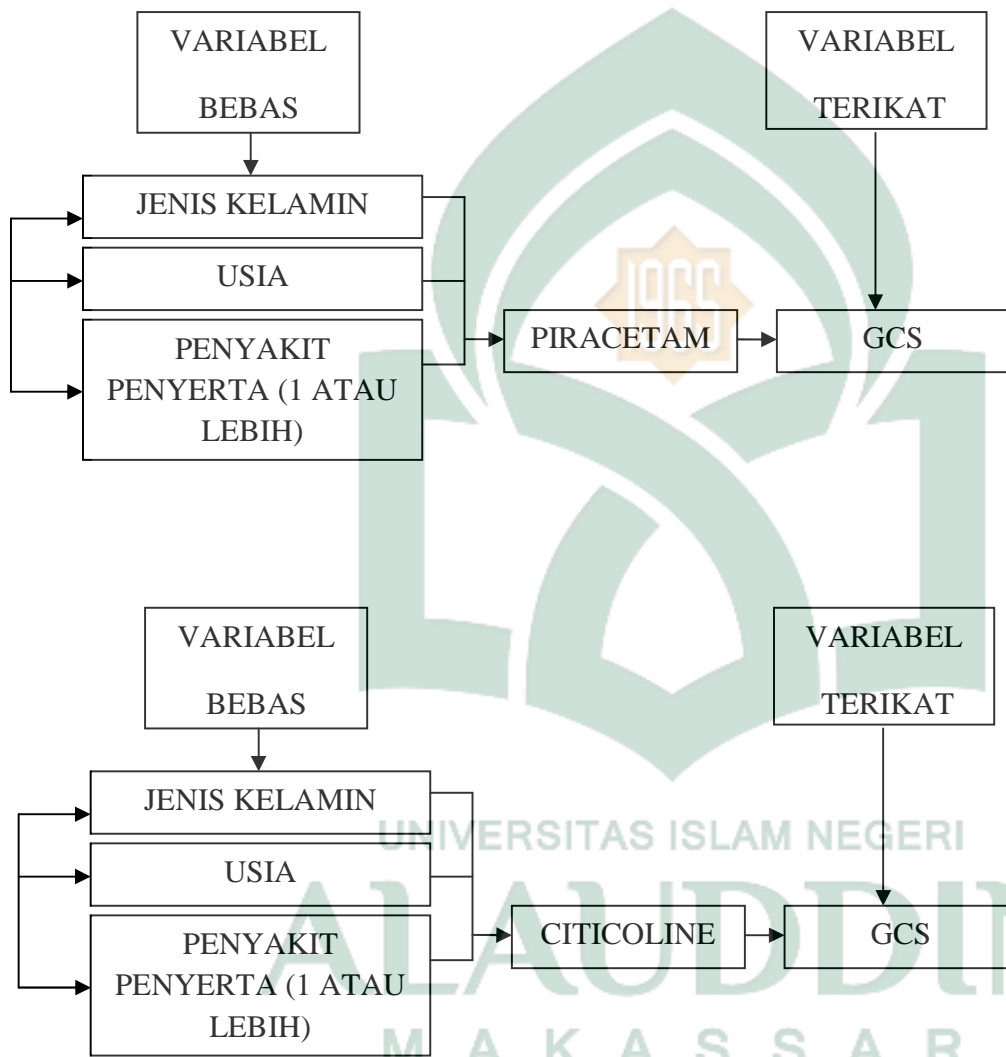

Gambar 2. Alur Penelitian

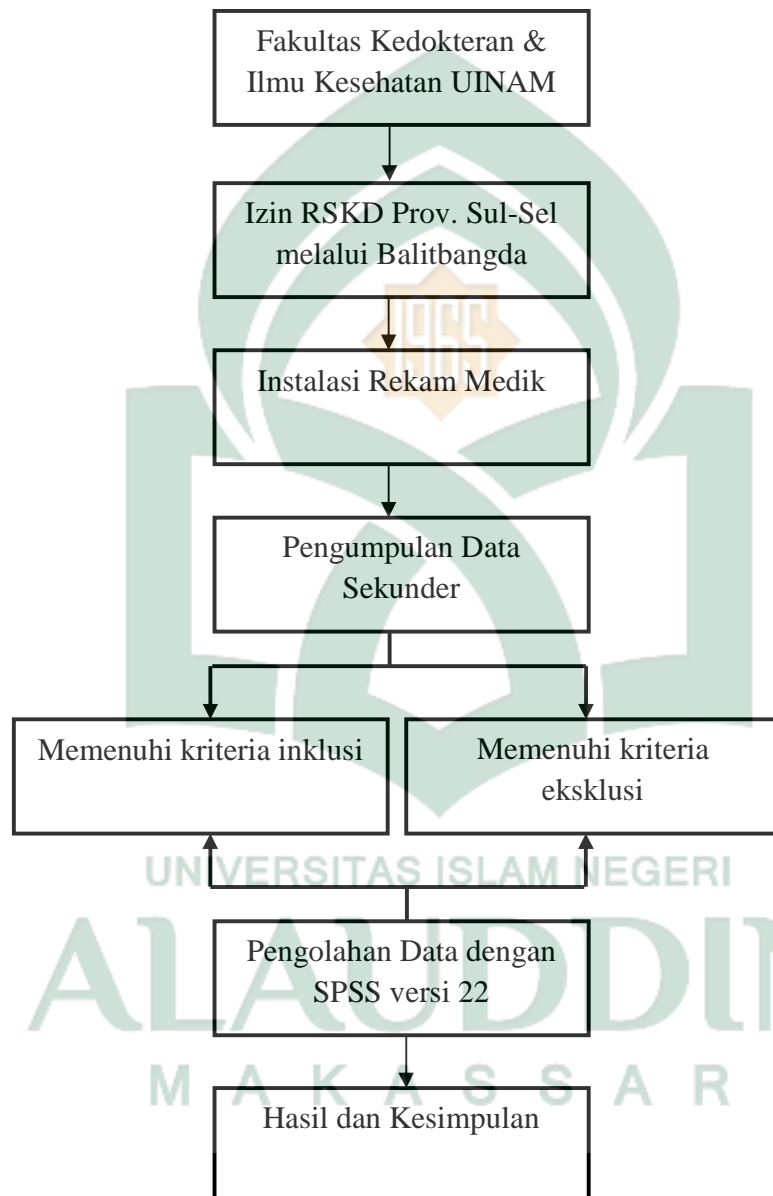

RIWAYAT HIDUP



Assalamualaikum Wr. Wb. Nama saya Andi Tantri Nurul Mukmin yang biasa dipanggil Tantri atau tane. Gadis pecinta burung hantu dan serial anime one piece ini lahir dari kedua orang tua yaitu Ir. Andi Tawakkal dan Andi Tenri Ampa Ulang, SE (semoga almarhumah mendapatkan surga yang dijanjikan Allah SWT, Amin). Gadis ini mempunyai kakak bernama Andi Muhammad Alif Marifatullah.

Lahir di Makassar, 21 Januari 1995 tetapi dibesarkan di Sengkang. Jenjang pendidikan dimulai dari SDN 2 Unggulan Kabupaten Wajo, SMPN 1 Sengkang selama 2 tahun karena Alhamdulillah ditempatkan di kelas Akselerasi (selalu bersyukur waktu itu dimasukkan di akselerasi, karena bisa bertemu teman-teman yang hebat dari dulu sampai sekarang). Kemudian SMAN 3 Sengkang Unggulan Kabupaten Wajo. Setelah lulus, melanjutkan ke Universitas Islam Negeri Alauddin Makassar Jurusan Farmasi Fakultas Kedokteran dan Ilmu Kesehatan. Di Farmasi, suka dan duka terasa sekali. Mulai dari terbit matahari sampai tenggelamnya matahari di lakukan demi mengejar ACC. Dan akhirnya tibalah di semester ini dengan target penyelesain skripsi. Semoga selalu dilancarkan sebelum dan setelah ini ya Allah. Amin.