

**KEANEKARAGAMAN JENIS BIVALVIA PADA VEGETASI MANGROVE  
DI DESA BURANCIE KECAMATAN SOPPENG RIAJA  
KABUPATEN BARRU**



**Skripsi**

Diajukan untuk Memenuhi Salah Satu Syarat Meraih Gelar Sarjana Sains Jurusan  
Biologi pada Fakultas Sains dan Teknologi  
UIN Alauddin Makassar

Oleh:

**ZAHRAH**  
NIM. 60300112056

**FAKULTAS SAINS DAN TEKNOLOGI  
UIN ALAUDDIN MAKASSAR  
2016**

## KATA PENGANTAR



Puji syukur kehadiran Allah SWT atas segala rahmat, hidayah dan karunia-Nya yang selalu memberikan kemudahan kepada hamba-Nya, sehingga penelitian dan penyusunan skripsi ini yang berjudul “Keanekaragaman Jenis *Bivalvia* Pada Vegetasi Mangrove Di Desa Burancie Kecamatan Soppeng Riaja Kabupaten Barru” dapat diselesaikan sebagai salah satu syarat untuk memperoleh gelar Sarjana Sains pada Fakultas Sains dan Teknologi UIN Alauddin Makassar. Shalawat serta salam kepada junjungan Nabi Muhammad SAW, sebagai pembawa risalah Dienul Islam.

Penulis mengucapkan terima kasih sebesar-besarnya kepada Ibunda Wardah dan Ayahanda Muchdar atas dukungan moril maupun materil yang telah diberikan kepada penulis dengan sepenuh hati selama ini demi keberhasilan penulis. Penulis menyadari banyak pihak yang membantu dalam penyusunan skripsi ini. Untuk itu penulis dengan segala kerendahan hati, penulis mengucapkan banyak terima kasih kepada:

1. Bapak Prof. Dr. Musafir Pabbabari M.Ag, selaku Rektor Universitas Islam Negeri Alauddin Makassar
2. Prof. Dr. Arifuddin Ahmad, M.Ag, selaku Dekan Fakultas Sains dan Teknologi Universitas Islam Negeri Alauddin Makassar.

3. Bapak Dr. Mashuri Masri, S.Si, M.Si selaku Ketua Jurusan Biologi Fakultas Sains dan Teknologi Universitas Islam Negeri Alauddin Makassar
4. Ibu Baiq Farhatul Wahidah, S.Si, M, Si selaku Sekretaris Jurusan Biologi Fakultas Sains dan Teknologi.
5. Ibu Siti Saenab, S.Pd, M.Pd dan Bapak Ar. Syarif Hidayat, S.Si, M.Kes selaku pembimbing. Terima Kasih atas bimbingan, arahan, bantuan, waktu luang serta kesabarannya selama ini sehingga skripsi ini dapat terselesaikan dengan baik.
6. Dr. Ibu Ernawati S Kaseng, M.Si, Bapak Hasyimuddin S.Si, M.Si serta Bapak Dr. M. Thahir Maloko M. T.HI selaku penguji terima kasih atas kritik dan saran yang telah bapak dan ibu berikan
7. Seluruh Bapak/Ibu Dosen Pengajar yang selama ini telah mengajarkan banyak hal serta pengetahuan yang berlimpah selama kuliah di kampus ini serta seluruh staf Jurusan Biologi Fakultas Sains dan Teknologi Universitas Islam Negeri Alauddin Makassar.
8. Seluruh Laboran Jurusan Biologi Fakultas Sains dan Teknologi Universitas Islam Negeri Alauddin Makassar.
9. Kepada saudaraku Zaenal. S.Pd, terima kasih atas support yang luar biasa.
10. Terima kasih pula kepada warga Desa Burancie yang telah ikut membantu jalanya penelitian.

11. Teman-teman terbaik saya Tiara Puspitasari Arianto, Indriani Dan Nur Syamsidar, serta Teman seangkatan 2012 “RANVIER” terima kasih atas kisah dan cerita yang telah di ukir bersama.
12. Sahabat-sahabat SMA terbaik saya Fauziah Sudirman, Musdalifah H.S, Samsinar Said, Khuzaemah, Sulaiha Sulaiman, Cece Mirani serta alumni pondok pesantren DDI Mangkoso angkatan 2012. Terima kasih atas support dan bantuannya yang luar biasa.
13. Serta seluruh pihak yang tidak dapat penulis sebutkan satu persatu, yang memberikan doa, semangat, dukungan, saran dan pemikiran sehingga penyusunan skripsi ini dapat terselesaikan dengan baik.

Dengan rendah hati penulis berharap semoga Allah swt memberikan balasan atas bantuan dan pemikirannya. Sebagai akhir kata, penulis berharap skripsi ini bermanfaat dan dapat menjadi inspirasi bagi peneliti lain serta menambah khasanah ilmu pengetahuan.

Makassar, 18 Agustus 2016 M  
15 Dzulqaedah 1437 H

Penulis

Zahrah

NIM: 60300112056

## DAFTAR ISI

JUDUL .....	i
PERNYATAAN KEASLIAN SKRIPSI .....	ii
PENGESAHAN SKRIPSI .....	iii
PERSETUJUAN PEMBIMBING.....	iv
KATA PENGANTAR .....	v
DAFTAR ISI .....	viii
DAFTAR TABEL .....	x
DAFTAR ILUSTRASI .....	xi
DAFTAR GRAFIK .....	xii
ABSTRAK .....	xiii
ABSTRACT .....	xiv
<b>BAB I    PENDAHULUAN</b> .....	<b>1-6</b>
A. Latar Belakang .....	1
B. Rumusan Masalah .....	4
C. Ruang Lingkup Penelitian .....	4
D. Kajian Pustaka .....	4
E. Tujuan Penelitian .....	6
F. Kegunaan Penelitian .....	6
<b>BAB II    TINJAUAN TEORITIS</b> .....	<b>7-39</b>
A. Tinjauan Umum Keanekaragaman .....	7
B. <i>Bivalvia</i> .....	8
C. Peranan <i>Bivalvia</i> .....	13
D. Vegetasi mangrove .....	20
E. Kabupaten Barru .....	28
F. Tinjauan Umum Faktor Lingkungan .....	30
G. Tinjauan Indeks Ekologi .....	32
H. Ayat dan Hadist yang Berkaitan .....	35
I. Kerangka Pikir .....	39
<b>BAB III    METODOLOGI PENELITIAN</b> .....	<b>39-47</b>
A. Jenis dan Lokasi Penelitian .....	40

B. Pendekatan Penelitian .....	40
C. Populasi dan Sampel .....	41
D. Variabel Penelitian .....	41
E. Definisi Operasional Variabel .....	41
F. Metode Pengumpulan Data .....	42
G. Instrumen Penelitian .....	42
H. Prosedur Kerja dan Skema .....	43
I. Teknik Pengolahan dan Analisis Data.....	46
<b>BAB IV HASIL DAN PEMBAHASAN .....</b>	<b>48-56</b>
A. Hasil Penelitian .....	48
B. Pembahasan .....	51
<b>BAB V PENUTUP .....</b>	<b>41</b>
A. Kesimpulan .....	56
B. Implikasi Penelitian (Saran) .....	56
<b>KEPUSTAKAAN .....</b>	<b>57-60</b>
<b>LAMPIRAN - LAMPIRAN .....</b>	<b>61-75</b>
<b>DAFTAR RIWAYAT HIDUP .....</b>	<b>76</b>

**DAFTAR TABEL**

Tabel 2.1. Kategori Indeks Keanekaragaman Jenis .....	33
Tabel 2.2. Kategori Indeks Keseragaman Jenis .....	34
Tabel 2.3. Kategori Indeks Dominansi .....	35
Tabel 4.1. Hasil Identifikasi Jenis <i>Bivalvia</i> Pada Desa Burancie Kec. Soppeng Riaja, Kab. Barru .....	48
Tabel 4.2. Indeks Ekologi pada Stasiun I dan II .....	50
Tabel 4.3. Hasil Data Pengukuran Parameter Fisika dan Kimia .....	51

## DAFTAR ILUSTRASI

Gambar 2.1. Morfologi <i>Meretrix meretrix</i> .....	16
Gambar 2.2. Anatomi <i>Meretrix meretrix</i> .....	17
Gambar 2.3. Morfologi <i>Anadara antiquata</i> .....	19
Gambar 2.4. Anatomi <i>Anadara antiquata</i> .....	20
Gambar 2.5. Peta Kabupaten Barru Sulawesi Selatan .....	30
Gambar 3.1. Peta Lokasi Penelitian .....	44
Gambar 3.2. Ukuran Plot .....	45

## DAFTAR GRAFIK

Gambar 4.1. Diagram perbandingan individu.....	49
Gambar 4.2. Grafik perbandingan nilai indeks ekologi .....	50



## ABSTRAK

**Nama : Zahrah**  
**Nim : 6030112056**  
**Jurusan : Biologi**  
**Fakultas : Sains dan Teknologi**

---

Kabupaten Barru adalah salah satu kabupaten yang berada pada pesisir barat Propinsi Sulawesi Selatan, dengan luas wilayah 1.174.72 km<sup>2</sup> berjarak lebih kurang 100 km sebelah utara Kota Makassar dan 50 km sebelah selatan Kota Parepare dengan garis pantai sepanjang 78 km<sup>2</sup>. Kabupaten Barru memiliki ekosistem mangrove yang telah banyak mengalami degradasi akibat pemanfaatan lahan yang tidak terencana dan terkendali. Kerusakan dari salah satu ekosistem pada daerah pantai akan berpengaruh terhadap ekosistem lainnya, misalnya berkurangnya spesies yang dapat hidup di vegetasi mangrove salah satunya *Bivalvia*. Penelitian mengenai Keanekaragaman Jenis *Bivalvia* Pada Vegetasi Mangrove Di Desa Burancie Kecamatan Soppeng Riaja Kabupaten Barru ini bertujuan untuk mengetahui Keanekaragaman *Bivalvia* Pada Vegetasi Mangrove Di Desa Burancie Kecamatan Soppeng Riaja Kabupaten Barru. Penelitian ini bersifat deskriptif yang menggambarkan Keanekaragaman *Bivalvia* Pada Vegetasi Mangrove Di Desa Burancie Kecamatan Soppeng Riaja Kabupaten Barru. Pengambilan sampel dilakukan di dua titik stasiun yaitu stasiun I (umur mangrove 5-15 tahun) dan stasiun II (umur mangrove 3-5 tahun). Penelitian ini dilakukan pada bulan Maret 2016, dengan menggunakan metode transek kuadran. Parameter yang diukur meliputi parameter fisika (suhu), parameter kimia (pH, salinitas, DO), dan parameter biologi (keanekaragaman *Bivalvia*). Dari hasil penelitian pada dua titik stasiun ditemukan 12 spesies *Bivalvia* yaitu *Anandara antiquate*, *Acanthocardia echinata*, *Corbicula javanica*, *Corbicula manilensis*, *Glycymeris gigantea*, *Glycymeris violacescens*, *Heteranomia squamula*, *Isonomon alatus*, *Polymesoda sp*, *Meretrix meretrix*, *Parvicardium minimum* dan *Venus verrucosa*, dengan indeks keanekaragaman yang tergolong tinggi yaitu 2,341 dan indeks keseragaman tergolong stabil yaitu 0,942 sedangkan indeks dominansi tergolong rendah yaitu 0,110.

Kata kunci: Keanekaragaman, *Bivalvia*, dan Vegetasi mangrove desa Burancie.

**ABSTRACT**

**Name** : Zahrah  
**Nim** : 6030112056  
**Department** : Biologi  
**Faculty** : Science and Technology

---

Barru District is one district that is located on the west coast of South Sulawesi province, with an area of 1.174.72 km<sup>2</sup> area is approximately 100 km north of Makassar and 50 km south of the town of Pare Pare with a coastline of 78 km<sup>2</sup>. Barru has mangrove ecosystem has been degraded by land use that is not planned and controlled. Damage from one ecosystem in coastal areas will affect other ecosystems, such as reduced species that can live in the mangrove vegetation one bivalves. Research on the Species Diversity bivalves At Mangrove vegetation In the village Burancie Barru District of Soppeng Riaja aims to find bivalves Diversity In Mangrove vegetation In the village Burancie Riaja Soppeng District of Barru. This is a descriptive study that illustrates the diversity bivalves At Mangrove vegetation In the village Burancie Soppeng Riaja District of Barru. Sampling was conducted at two points, namely the station I (mangrove aged 5-15 years) and second II (mangrove age 3-5 years). This research was conducted in March 2016, using the transect quadrant method. The measured parameters include physical parameters (temperature), chemical parameters (pH, salinity, DO), and biological parameters (diversity bivalves). From the research results at two points stations found 12 species of bivalves that *Anandara antiquate*, *Acanthocardia echinata*, *Corbicula javanica*, *Corbicula manilensis*, *Glycymeris gigantea*, *Glycymeris violacescens*, *Heteranomia squamula*, *Isonomon alatus*, *Polymesoda* sp, *Meretrix meretrix*, *Parvicardium minimum* and *Venus verrucosa*, with index diversity is high uniformity index is 2.341 and 0.942 relatively stable at relatively low while dominance index is 0.110.

**Keywords:** Diversity, bivalves, and mangrove vegetation Burancie village.

## **BAB I**

### **PENDAHULUAN**

#### ***A. Latar Belakang***

Sulawesi Selatan merupakan provinsi di Indonesia yang memiliki panjang garis pantai sekitar 1.973,7 km<sup>2</sup> dan terdiri dari 24 kabupaten yang tersebar dengan pulau-pulau kecil. Kabupaten Barru adalah salah satu kabupaten di Sulawesi Selatan yang memiliki potensi sumberdaya alam baik di darat maupun di laut yang sangat besar dan beragam. (PPSP, 2014).

Berdasarkan ketinggian dari permukaan laut, kabupaten Barru dapat dibagi dalam enam kategori ketinggian yaitu 0-25 m dari permukaan laut (mdpl) seluas 26.319 ha (22,40%) yang tersebar di seluruh kecamatan Tanete Rilau, Barru, Soppeng Riaja dan Pujananting dan kategori >1500 mdpl seluas 75 ha (0,06%) hanya terdapat di Kecamatan Pujananting (BPSK, 2001).

Kabupaten Barru secara administratif terdiri dari lima kecamatan yang berada di wilayah pantai dengan luas sekitar 113.02 ha. Sedangkan luas mangrove dari lima kecamatan yaitu kecamatan Tanete Rilau 62,10 ha, kecamatan Barru 52,70 ha, kecamatan Balusu 45,35 ha, kecamatan Soppeng Riaja 73,30 ha dan kecamatan Mallusetasi 41,82 ha dengan total keseluruhan 265,27 ha, yang aktual atau masih kondisi baik 32,38 ha dan yang kritis 232,89 ha (PPSP, 2014).

Jenis vegetasi hutan mangrove yang ada di Kabupaten Barru terdiri atas jenis bakau (*Rhizophora sp*), api-api (*Avicennia sp*), tancang (*Brugueria sp*) dan gogen (*Sonetharia sp*) dan nipa (*Nypa fruticans*). Penyebaran masing-masing jenis vegetasi tersebut cukup merata pada setiap pantai di seluruh kecamatan. Jenis vegetasi yang dominan adalah jenis bakau (*Rhizophora sp*), api-api (*Avicennia sp*) dan gogen (*Sonetharia sp*). Ketiga jenis vegetasi mangrove tersebut pertumbuhannya cukup baik dengan penutupan tajuk rata-rata rapat (Prihatna, 2006).

Ekosistem mangrove merupakan salah satu ekosistem di wilayah pesisir kabupaten Barru yang mempunyai peran sangat penting dalam mendukung produktivitas perikanan, dan bagi beragam jenis biota air lainnya. Disamping itu juga sebagai penahan erosi pantai, pencegah intrusi air laut ke daratan, pengendali banjir, perlindungan pantai secara alami mengurangi resiko dari bahaya tsunami dan juga merupakan habitat dari beberapa jenis satwa liar (Syamsulrisal, 2011).

Hutan mangrove memiliki variasi faktor fisik dan kimia yang berbeda hal ini disebabkan oleh adanya pengaruh faktor lingkungan yang berbeda di setiap wilayah. Di hutan mangrove banyak terdapat beberapa jenis hewan salah satunya *Bivalvia* yang hidup sekitaran kawasan hutan mangrove. Kehidupan berbagai keanekaragaman flora dan fauna yang mendiami kawasan hutan mangrove juga berpengaruh besar pada pengurangan fungsi hutan mangrove sebagai tempat pemijahan dan pembesaran biota akuatik. Pengurangan fungsi ini pada gilirannya akan berpengaruh pada

pengurangan jumlah jenis dan populasi biota penghuni hutan mangrove, diantaranya adalah *Bivalvia* (Beny, 2014).

*Bivalvia* telah dikenal oleh masyarakat yang tinggal dipesisir pantai di kabupaten Barru. Beberapa *Bivalvia* telah lama di gunakan sebagai bahan konsumsi sehari-hari karna sampai sekarang populasi *Bivalvia* masih sangat berlimpah. Keanekaragaman *Bivalvia* belum banyak diketahui (belum diteliti), namun wilayah penyebarannya sangat luas karena hampir semua perairan laut Indonesia yang ditumbuhi hutan mangrove memiliki beragam jenis *Bivalvia* (M.Ruslan, 2009).

*Bivalvia* merupakan sumber hayati laut yang mempunyai nilai ekonomi penting dan memiliki keanekaragaman tinggi. Oleh karena itu tingkat eksploitasi sekarang ini terus meningkat, sehingga dari segi ekologis dapat mengancam kelestarian populasi *Bivalvia*. (Dahuri, 2003).

Di kabupaten Barru ada beberapa jenis *Bivalvia* yang telah diidentifikasi yaitu *Anadara antiquate*, *Tellina remies*, *Pinna muricata*, *Trachycardium rungosum*, *Pitar manillae*, *Mytilus edulis*, *atrina vexillum*, *Gafrarium pectinatum*, *Grafrarium tumidum*, *Septifer bilocularis*, *Isognomon isognomum*, *Fragum unedo*, *Codakia tigerina*, *Phapia undulate*. Spesies ini di gunakan sebagai bahan konsumsi sehari-hari bagi masyarakat (Hamziah, 2006).

Berdasarkan uraian tersebut maka peneliti tertarik untuk melakukan penelitian dengan Keanekaragaman jenis *Bivalvia* pada vegetasi mangrove di Desa Burancie Kec. Soppeng Riaja Kab. Barru.

### **B. Rumusan Masalah**

Adapun rumusan masalah pada penelitian ini yaitu bagaimana tingkat Keanekaragaman jenis *Bivalvia* pada vegetasi mangrove di Desa Burancie Kec. Soppeng Riaja Kab. Barru?

### **C. Ruang Lingkup Penelitian**

Ruang lingkup dari penelitian ini adalah mengkaji tentang keanekaragaman jenis *Bivalvia* yang terdapat di vegetasi mangrove Desa Burancie Kec. Soppeng Riaja Kab. Barru. Penelitian ini dilaksanakan pada bulan Maret 2016.

### **D. Kajian Pustaka**

Dalam kajian pustaka dibahas beberapa temuan hasil penelitian sebelumnya untuk melihat kejelasan arah, originalitas, kemanfaatan dan posisi dari penelitian ini, dibandingkan dengan beberapa temuan penelitian yang dilakukan sebelumnya yaitu:

1. Syamsurisal (2011) yang meneliti Studi beberapa indeks komunitas makrozoobentos di hutan mangrove kelurahan Coppo kabupaten Barru. Penelitian ini difokuskan pada kelimpahan individu, kelimpahan relative, indeks keanekaragaman, keseragaman, dan dominansi komunitas makrozoobenthos di vegetasi mangrove di Kelurahan Coppo Kecamatan Barru, Kabupaten Barru. Hasil dari penelitian ini di peroleh 14 jenis makrozoobentos masing masing 11 jenis dari kelas gastropoda, 2 jenis dari kelas bivalvia, dan 1 jenis dari kelas Crustacea. Spesies yang dominan tiap stasiun adalah *Cerithidea cingulata* dan spesies paling sedikit adalah *Badeva blosvilley* hanya ditemukan di daerah muarah sungai.
2. Hamziah (2006) yang meneliti Potensi jenis kerang yang berasosiasi dengan padang lamun di pulau Pannikiang kabupaten Barru. Penelitian ini difokuskan pada keanekaragaman *Bivalvia dan Gastropoda* yang berasosiasi dengan padang lamun di Pulau Pannikiang kabupaten Barru. Variabel pengamatan meliputi komposisi jenis, indeks keanekaragaman, indeks keseragaman, indeks dominansi, sedangkan untuk lamun meliputi komposisi jenis dan kerapatan. Hasil dari penelitian ini diperoleh jumlah jenis keanekaragaman kerang yang ditemukan pada padang lamun yaitu 34 jenis (20 jenis *Gastropoda* dan 14 jenis *Bivalvia*), sedangkan jenis lamun yang ditemukan ada 8 jenis. Hubungan antara kerapatan

lamun dengan kepadatan kerang, dimana jika kepadatan lamun tinggi maka keanekaragaman kerang juga cenderung tinggi.

3. Benny (2014) yang meneliti Keanekaragaman jenis kerang (*Pelecypoda*) di kawasan hutan mangrove desa Katurai Kecamatan Siberut Barat Daya Kabupaten Kepulauan Mentawai. Penelitian ini difokuskan pada kondisi hutan mangrove yang terletak di Desa Katurai, South West Siberut, Kabupaten Kepulauan Mentawai mendapatkan degradasi karena aktivitas yang menggunakan hutan mangrove sebagai bendungan sehingga berpengaruh ke fisika, kimia dan biologi hutan mangrove dan juga membuat ancaman hidup dari berbagai flora dan fauna di hutan mangrove. Hasil dari penelitian ini diperoleh bahwa jenis yang ditemukan adalah *G. pecinarum*, *C. lazarus*, *Crassostrea sp*, *O. angasi*, *S. glomerata*, *P. striatum*, *P. rhomboides*, *P. puerpora*, *P. chemnitzii*. Populasi tertinggi kerang kerang yang ditemukan di saluran air bakau (12,72 ind / m<sup>2</sup>) dan terendah berada di pengairan desa (1,33ind / m<sup>2</sup>).

#### **E. Tujuan Penelitian**

Adapun tujuan dari penelitian ini adalah untuk mengetahui tingkat keanekaragaman jenis *Bivalvia* di vegetasi mangrove Desa Burancie Kec. Soppeng Riaja Kab. Barru



## **F. Manfaat Penelitian**

Adapun manfaat yang diharapkan dari hasil penelitian ini adalah sebagai berikut:

1. Menambah Khazanah pengetahuan dan informasi tentang keanekaragaman jenis *Bivalvia* yang ada di vegetasi mangrove.
2. Sebagai bahan informasi bagi masyarakat tentang keanekaragaman jenis *Bivalvia* yang ada di vegetasi mangrove.
3. Sebagai sumber informasi dan bahan referensi bagi penelitian-penelitian selanjutnya yang memiliki relevansi dengan penelitian ini.

## **BAB II**

### **TINJAUAN TEORITIS**

#### ***A. Tinjauan Umum Keanekaragaman Jenis***

Keanekaragam jenis menunjuk seluruh jenis pada ekosistem. Keanekaragaman jenis dapat pula diartikan sebagai jumlah jenis dan jumlah individu dalam satu komunitas. Jadi keanekaragaman jenis adalah menunjuk pada jumlah jenis dan jumlah individu setiap jenis (Desmukh, 1992).

Keanekaragaman jenis meliputi flora dan fauna. Keanekaragaman jenis memiliki perilaku, strategi hidup, bentuk, rantai makanan, ruang dan juga ketergantungan antar jenis satu dengan yang lainnya. Adanya keanekaragaman yang tinggi akan menghasilkan kestabilan lingkungan yang baik. Keanekaragaman ekosistem merupakan keanekaragaman hayati yang paling kompleks, berbagai keanekaragaman ekosistem yang ada di Indonesia misalnya ekosistem hutan dan pantai, hutan payau (mangrove), hutan tropika basah, terumbu karang dan beberapa ekosistem pengunungan, perairan darat maupun lautan. Pada setiap ekosistem terdapat berbagai jenis organisme baik flora maupun fauna, dan mereka memiliki tempat hidup yang unik (Budi, 2011).

Ada dua komponen keanekaragaman jenis yaitu kekayaan jenis dan kesamarataan. Kekayaan jenis adalah jumlah jenis dalam suatu komunitas. Kekayaan

jenis dapat di hitung dengan indeks jenis atau jumlah jenis per satuan area. Kesamarataan adalah pembagian individu yang merata diantara jenis. Namun pada kenyataan setiap jenis itu mempunyai jumlah individu yang tidak sama. Satu jenis dapat diwakili oleh 100 hewan, yang lain oleh 10 hewan dan ketiganya diwakili oleh 1 hewan. Kesamarataan menjadi maksimum bila semua jenis mempunyai jumlah individu yang sama atau rata (Soegianto, 1994).

## **B. *Bivalvia***

*Bivalvia* termasuk filum *Mollusca*, ditandai dengan adanya mantel yang merupakan sarung pembungkus bagian-bagian yang lunak dan melapisi rongga mantel. Filum *Mollusca* terdiri atas lima kelas, yaitu kelas *Amphineura*, *Gastropoda*, *Scaphopoda*, *Cephalopoda*, dan *Bivalvia* (Adun, 2011).

*Bivalvia* memiliki cangkang atau tangkup (*Valve*) dan dua buah jumlahnya, maka *Bivalvia* termasuk kedalam filum *Mollusca*. Mereka biasanya simetri bilateral, mempunyai cangkang setangkup dan sebuah mantel yang berupa dua daun telinga atau cuping. Kerang, tiram dan sebangsanya memiliki cangkang di kedua sisi tubuhnya, bentuk cangkanya digunakan untuk identifikasi. *Bivalvia* sebagian besar hidup di laut dan hanya sedikit yang hidup di darat. Sebagian besar memiliki kelamin terpisah dengan menyebar telur dan sperma ke air untuk pembuahan (Kasijan R, 2001).

Menurut Arbi (2011), apabila dibuat sayatan memanjang dan melintang, tubuh kerang akan tampak bagian-bagian sebagai berikut.

1. Paling luar adalah cangkang yang berjumlah sepasang, fungsinya untuk melindungi seluruh tubuh kerang.
2. Mantel, jaringan khusus, tipis dan kuat sebagai pembungkus seluruh tubuh yang lunak. Pada bagian belakang mantel terdapat dua lubang yang disebut sifon. Sifon atas berfungsi untuk keluarnya air, sedangkan sifon bawah sebagai tempat masuknya air.
3. Insang, berlapis-lapis dan berjumlah dua pasang. Dalam insang ini banyak mengandung pembuluh darah.
4. Kaki pipih. Bila akan berjalan kaki dijulurkan ke anterior.
5. Dalam rongga tubuhnya terdapat berbagai alat dalam seperti saluran pencernaan yang menembus jantung, alat peredaran, dan alat ekskresi (ginjal).

Menurut Kasijan R, 2001, *Bivalvia* mempunyai tiga cara hidup, yaitu:

1. Membuat lubang pada substratnya, contoh cacing kapal (*Teredo navalis*).
2. Melekat langsung pada substrat dengan semen, contoh tiram (*Crassostera* sp).
3. Dan melekat pada substrat dengan bahan seperti benang (*Byssal threads*), contohnya kerang hijau (*Perna viridis*).

*Bivalvia* tidak memiliki radula seperti *Gastropoda*. Mereka mendapatkan makanannya dengan cara menyaring dengan sistem sifon. Mereka tidak memiliki kepala atau tentakel yang nyata (Kasijan R, 2001).

Menurut Jasin (1992), Struktur cangkang dari kelas ini terdiri dari 3 bagian yakni:

1. Periostracum, , merupakan lapisan tipis dan gelap yang tersusun atas zat tanduk yang dihasilkan oleh tepi mantel; sehingga sering disebut lapisan tanduk, fungsinya untuk melindungi lapisan yang ada di sebelah dalamnya dan lapisan ini berguna untuk melindungi cangkang dari asam karbonat dalam air serta memberi warna cangkang
2. Perismatik, adalah lapisan tengah yang terdiri atas Kristal karbonat, yang dihasilkan dari bagian tepi mantel.
3. Nacreous, Merupakan lapisan terdalam yang tersusun atas kristal-kristal halus kalsium karbonat. merupakan lapisan mutiara yang dihasilkan oleh seluruh permukaan mantel. Di lapisan ini, materi organik yang ada lebih banyak daripada di lapisan prismatic. Lapisan ini tampak berkilauan dan banyak terdapat pada tiram/kerang mutiara. Jika terkena sinar, mampu mamancarkan keragaman warna. Lapisan ini sering disebut sebagai lapisan mutiara.

Lapisan mutiara ini terbentuk dari getah-getah yang dihasilkan oleh kelenjar-kelenjar pada sel-sel mantel. Pembentukan mutiara oleh *Bivalvia* adalah proses yang

terjadi kerana aktifitas cangkang, yaitu sebagai berikut. Jika ada benda asing yang ada di luar tubuh, seperti butiran pasir atau suatu parasit, yang secara tidak sengaja masuk ke dalam cangkang maka akan disimpan dalam suatu kantong kecil dalam mantel. Di mantel banyak disekresikan nekreas oleh lapisan epitelium kantong tersebut. Sedikit demi sedikit nekreas melapisi partikel atau benda asing tersebut. Dalam waktu 4 tahun partikel dan lapisan nekreas itu telah menjadi mutiara. Didasarkan pada kenyataan ini maka manusia membuat mutiara. Cara yang biasa ditempuh adalah dengan memasukkan benda asing seperti arang, pasir, dan benda lain di sela antara mantel dan cangkang untuk mengeluarkan getahnya. Getah ini menyelimuti benda asing tersebut selanjutnya mengkristalkan membentuk butiran mutiara. Di Jepang telah dilakukan penyelidikan yang mengarah pada produksi mutiara untuk kepentingan komersial, yakni dengan kultur mutiara. Di Indonesia terdapat pusat pengembangan mutiara, antara lain di Lombok, NTB, dan kepulauan Banggai Sulawesi Tengah. Makanan kerang berupa hewan kecil yang terdapat dalam perairan yang masuk bersama air melalui sifon (Dahuri, 2006).

Alat pernapasan *Bivalvia* berupa insang dan bagian mantel. Insang kerang berbentuk W dengan banyak lamella yang mengandung banyak batang insang. Pertukaran O<sub>2</sub> dan CO<sub>2</sub> terjadi pada insang dan sebagian mantel. Mantel terdapat di bagian dorsal meliputi seluruh permukaan dari cangkang dan bagian tepi. Antara mantel dan cangkang terdapat rongga yang di dalamnya terdapat dua pasang keping

insang, alat dalam dan kaki. Alat peredaran darah sudah agak lengkap dengan pembuluh darah terbuka. System pencernaan dari mulut sampai anus (Jasin, 1992).

Menurut Benny (2014), sistem sarafnya terdiri dari 3 pasang ganglion yang saling berhubungan yaitu:

1. Ganglion anterior terdapat di sebelah ventral lambung.
2. Ganglion terdapat pada kaki.
3. Ganglion posterior terdapat di sebelah ventral otot aduktor posterior.

Kerang berkembang biak secara kawin. Umumnya berumah dua dan pembuahannya internal. Telur yang dibuahi sperma akan berkembang menjadi larva glosidium yang terlintang oleh dua buah katup.

*Bivalvia* mempunyai habitat yang berlainan walaupun mereka termasuk dalam satu suku dan hidup dalam satu ekosistem. *Bivalvia* pada umumnya hidup membenamkan dirinya dalam pasir atau pasir berlumpur dan beberapa jenis diantaranya ada yang menempel pada benda-benda keras dengan semacam serabut yang dinamakan byssal threads. Akan tetapi pada beberapa spesies *Bivalvia* seperti *Mytillus edulis* dapat hidup di daerah intertidal karena mampu menutup rapat cangkangnya untuk mencegah kehilangan air (Nontji, 2007).

Berdasarkan pada makanan dan kebiasaan makannya, jenis-jenis *Bivalvia* dapat dibagi menjadi 2 golongan yaitu pemakan suspensi dan pemakan endapan. *Bivalvia* umumnya memperoleh makanan dengan cara menyaring partikel-partikel

yang ada dalam air laut. Pada golongan pemakan endapan, *Bivalvia* ini membenamkan diri dalam lumpur atau pasir yang mengandung sisa-sisa zat organik dan fitoplankton yang hidup di dasar. Makanan tersebut dihisap daridasar perairan melalui siphon. Semakin dalam *Bivalvia* membenamkan diri siphonnya semakin panjang (Nontji, 2007).

Jenis kelamin hewan pada kelas *Bivalvia* biasanya terpisah antara jantan dan betina, akan tetapi ada juga yang hermafrodit. Gonad terletak di dekat sistem pencernaan, kemudian sel sperma dan sel telur dilepaskan melalui sifon arus keluar. Fertilisasi biasanya terjadi secara eksternal, dan telur yang berembrio akan menetas menjadi larva trokofor, yang kemudian berkembang menjadi larva veliger. Nantinya larva ini akan bermetamorfosis menjadi hewan dewasa. Pada kijing air tawar (misalnya ordo Unionoida), pembuahan terjadi secara internal. Sel sperma masuk ke dalam sifon arus masuk dan membuahi sel telur di dalam tubuh kijing betina. Telur yang telah dibuahi ini kemudian menetas menjadi larva, larva keluar ke air, lalu menempel sebagai parasit pada insang ikan. Setelah beberapa minggu, larva-larva tersebut terlepas dan mengalami metamorfosis. Kijing muda ini lalu menempel pada substrat dan berkembang menjadi dewasa (Nontji, 2007).

### **C. Peranan *Bivalvia***

*Bivalvia* merupakan salah satu jenis biota yang hidup di perairan termasuk hutan mangrove. Masyarakat lebih mengenal *Bivalvia* sebagai kerang-kerangan.



Adanya perhatian yang cukup besar dari masyarakat terhadap keanekaragaman *Bivalvia* berkaitan dengan pemanfaatan secara ekonomis karena keunikan bentuk dan warnanya. Selain itu, dimanfaatkan pula sebagai sumber makanan, untuk dekorasi, perhiasan, dan dalam studi ilmiah. Mereka bahkan digunakan sebagai bahan roadbed dan suplemen vitamin (Ghufran, 2008).

Banyak spesies *Bivalvia* yang dapat dimanfaatkan oleh manusia, misalnya tiram (*Ostrea*), kerang bulu, dan remis (*Corbicula*) digunakan sebagai bahan makanan. Cangkang *Bivalvia* dapat digunakan sebagai hiasan dinding, perhiasan ataupun kancing. Bahkan karena adanya lapisan nacre pada cangkangnya, beberapa jenis *Bivalvia* dapat menghasilkan mutiara, contohnya kerang mutiara *Pinctada margaritifera* dan *P. maxima*. Mutiara merupakan bahan perhiasan wanita yang sangat mahal harganya (Ghufran, 2008).

Produk alami *Bivalvia* adalah mutiara. Mutiara adalah benda keras, bulat yang dihasilkan dalam mantel dari moluska hidup bercangkang. Mutiara yang diproduksi oleh banyak *bivalvia* ketika sebuah partikel kecil pasir atau grit terjebak antara mantel dan cangkang. Sebagian besar mutiara digunakan sebagai perhiasan yang dibuat oleh tiram mutiara dan kerang air tawar, sebagian besar yang dijual adalah hasil berbudaya dan bukan liar. Mutiara alam telah sangat dihargai sebagai batu permata dan objek keindahan selama berabad-abad. Mutiara yang paling diinginkan yang dihasilkan oleh tiram dan kerang sungai. Zat yang digunakan untuk

membentuk penutup mutiara, terbuat dari bahan mutiara ibu yang melapisi bagian dalam cangkang (Ghufran, 2008).

Ada juga jenis-jenis *Bivalvia* yang merugikan, seperti “cacing kapal” (*Teredo navalis*) yang menimbulkan kerusakan besar pada dermaga dan kapal kayu. Organisme tersebut bukanlah cacing, melainkan suatu jenis *Bivalvia* yang menggunakan cangkangnya untuk membuar terowongan pada kayu yang terendam di laut. Selain itu, kerang jenis tertentu (*Anadara*) merupakan pembawa bakteri *Salmonella typhi* pembawa tifus (Ghufran, 2008).

Dalam membicarakan kelas ini kita dapat mengambil beberapa contoh spesies yaitu:

1. *Meretrix meretrix*

*Meretrix meretrix* berkembangbiak di dalam pasir halus yang tergenang air pada waktu pasang dan pasir kering pada waktu air laut surut. Kerang ini memiliki warna cangkang putih kekuning-kuningan dengan tekstur yang licin mengkilap. Bentuk cangkang yang berbentuk kipas yang terdiri dari dua belahan yang sama.

Sisitem pencernaan *Meretrix-meretrix* menggunakan mulut yang terletak antara dua pasang lembaran yang disebut *Palpus labialis*. Makanan masuk kedalam mulut dengan bantuan silia. Makanan terdiri atas organisme yang terbawa masuk bersama air kedalam mulut melalui ventral siphon. Makanan akan

dicerna di dalam lambung dan akan diserap oleh usus melalui *Pericardium* dari jantung dan terus ke *Posterior adductor* dan akan berakhir pada anus (Jasin, 1992).

Sistem sirkulasi terdiri atas jantung, saluran darah dan rongga sinus. Jantung terdiri atas *Ventriculum* yang dikelilingi oleh sebagian usus dan sepasang *Auriculum* (Jasin, 1992).

Sistem saraf terdiri atas beberapa ganglion. Ganglion ini terletak sebelah menyebelah pada oesophagus dan dihubungkan oleh ganglion penghubung. Selanjutnya masing-masing dihubungkan batang saraf ke ventral dan berakhir dengan ganglion pedal, kemudian ganglion pedal memberikan persarafan penghubung dekat ginjal (Jasin, 1992).

Sistem reproduksi *Meretrix-meretrix* umumnya berumah dua. Alat reproduksi terletak di daerah dekat kaki yang terdiri dari satu saluran yang terbuka sebelah menyebelah saluran ginjal. Spermatozoa keluar melalui siphon ventral kerang jantan sedangkan seltelur dilepaskan melalui lubang dekat ginjal. Spermatozoa masuk kedalam insang bersama air kemudian membuahi sel telur. Sel telur tumbuh secara sempurna dengan pembelahan unik (Adun, 2011).

Klasifikasi *Anadonta* sp (kerang air tawar):

Kingdom	: Animalia
Phylum	: Mollusca
Classis	: Bivalvia
Ordo	: Veneroida
Familia	: Veneridae
Genus	: <i>Meretrix</i>
Species	: <i>Meretrix meretrix</i> (Ruslan, 2009).

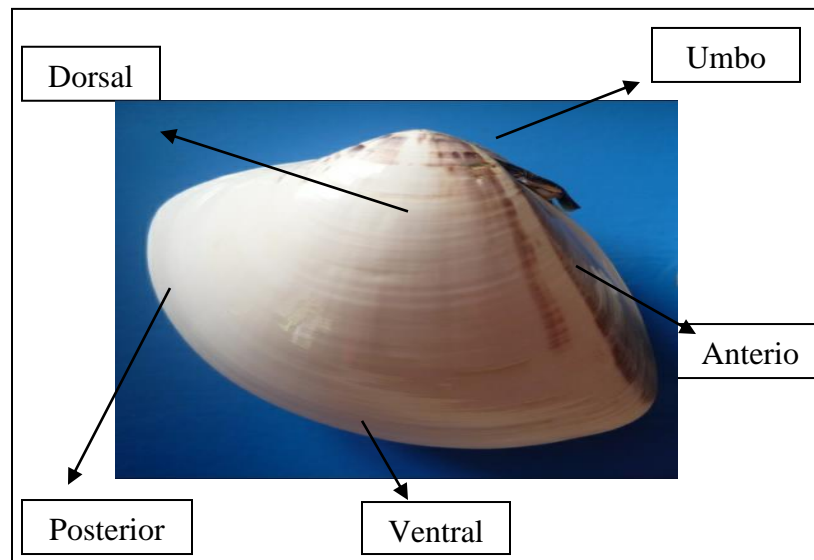

Gambar 2.1. Morfologi *Meretrix meretrix* (sumber: eBooks “Seaward, 1990”).

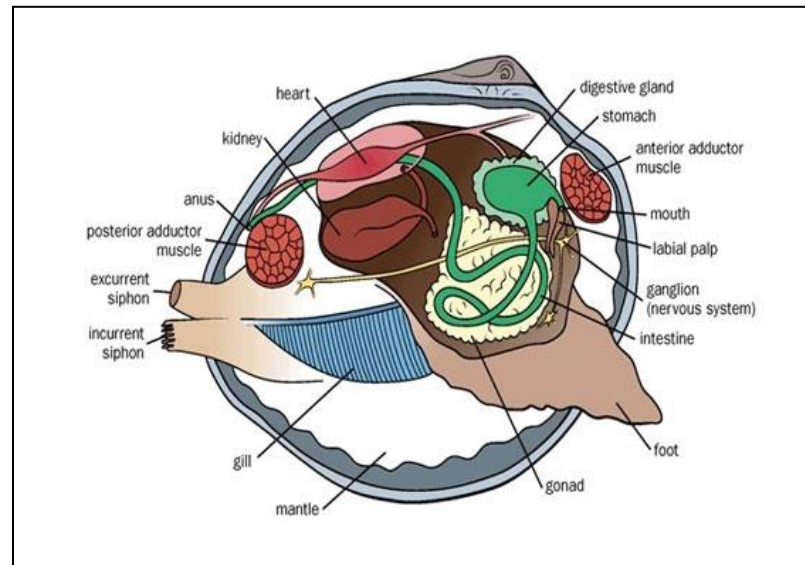

Gambar 2.2. Anatomi *Meretrix meretrix* (sumber: eBooks “(Poppe, 1993”).

## 2. *Anadara antiquata* (kerang bulu)

Secara umum kerang ini memiliki ciri-ciri morfologi yang hampir sama dengan *Anadonta* sp (kerang air tawar). Cangkang kerang ini di tutupi oleh rambut-rambut halus serta cangkang yang lebih tebal. Kerang bulu biasanya hidup di perairan berlumpur dengan tingkat kekeruhan tinggi. Cangkang kerang bulu kebanyakan berwarna coklat dengan ukuran 3-5 cm (Benny, 2014).

*Anadara antiquata* memiliki ciri-ciri yaitu cangkang tebal dan terdiri atas dua keping, kedua keping cangkang simetris dan berwarna putih ditutupi periostrakum yang berwarna kuning kecoklatan sampai coklat kehitaman serta

terdapat bulu-bulu halus pada bagian sisi cangkangnya, berdaging lunak dan berwarna oranye, sedangkan isi perut dan insang berwarna kuning emas (Asadatun, 2013).

Sisitem pencernaan kerang ini menggunakan mulut yang terletak antara dua pasang lembaran yang disebut *Palpus labialis*. Makan terdiri atas organisme yang terbawa masuk bersama air kedalam mulut melalui ventral siphon. Makanan akan dicerna di dalam lambung dan akan diserap oleh usus melalui *Pericardium* dari jantung dan terus ke *Posterior adductor* dan akan berakhir pada anus. Sistem sirkulasi terdiri atas jantung, saluran darah dan rongga sinus. Jantung terdiri atas *Ventriculum* yang dikelilingi oleh sebagian usus dan sepasang *Auriculum* (Jasin, 1992).

Sistem saraf terdiri atas beberapa ganglion. Ganglion ini terletak sebelah menyebelah pada oesophagus dan dihubungkan oleh ganglion penghubung. Selanjutnya masing-masing dihubungkan batang saraf ke ventral dan berakhir dengan ganglion pedal, kemudian ganglion pedal memberikan persarafan penghubung dekat ginjal (Jasin, 1992).

Sistem reproduksi kerang bulu umumnya berumah dua dan pembuahannya internal. Telur yang dibuahi sperma akan berkembang menjadi larva glosidium yang terlintang oleh dua buah katup. Ada beberapa jenis yaitu yang katupnya keluar larva panjang dan yang hidup sebagai parasit pada hewan lain misalnya

pada ikan. Setelah beberapa lama larva akan keluar dan hidup sebagaimana nenek moyangnya (Asadatun, 2013).

Klasifikasi *Anadara antiquata* (kerang bulu):

Kingdom	: Animalia
Phylum	: Mollusca
Classis	: Bivalvia
Ordo	: Taxodonta
Familia	: Arcidae
Genus	: <i>Anadara</i>
Species	: <i>Anadara antiquata</i> (Benny, 2014).

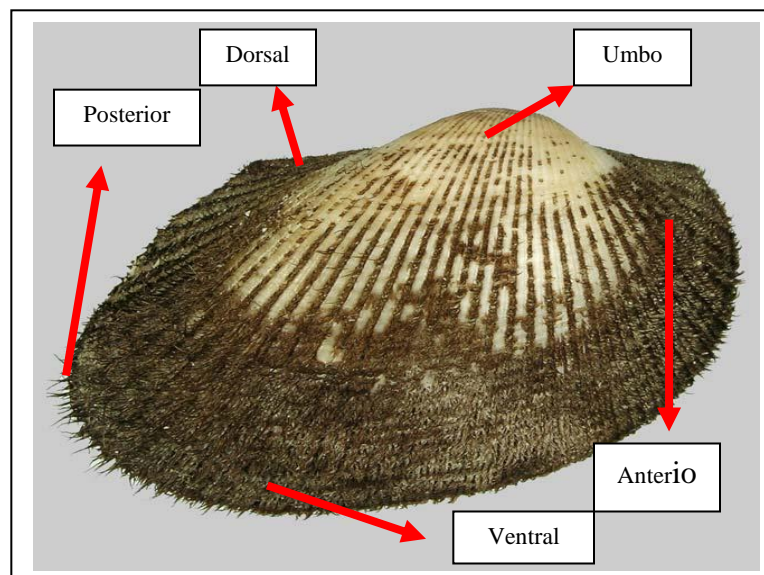

Gambar 2.3. Morfologi *Anadara antiquata* (kerang bulu) (sumber: eBooks “(Poppe, 1993”).

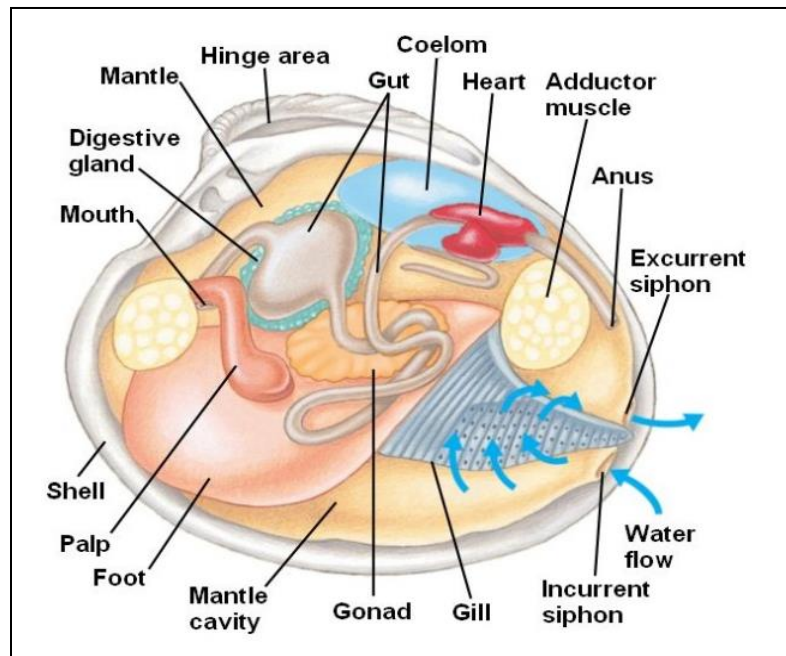

Gambar 2.4. Anatomi *Anadara antiquata* (kerang bulu) (sumber eBooks “(Poppe, 1993”).

#### D. Vegetasi Mangrove

Daerah-daerah pantai di Indonesia banyak didominasi oleh mangrove yang tumbuh subur di kawasan *intertidal* beriklim tropis. Suburnya mangrove di Indonesia karena ditunjang oleh iklim tropik disertai curah hujan yang tinggi, sumber lumpur atau sedimen di pantai yang cocok untuk pertumbuhan mangrove. Suatu komunitas



mangrove terdiri dari spesies tumbuhan yang memiliki adaptasi spesifik yang menjadikannya bertahan hidup dalam tekanan-tekanan alam seperti perbedaan salinitas, pasang surut, arus dan gelombang (Susiana, 2011).

Mangrove adalah tanaman pepohonan atau komunitas tanaman yang hidup di antara laut dan daratan yang dipengaruhi oleh pasang surut. Vegetasi mangrove sering ditemukan di antara muara sungai dan air laut yang kemudian menjadi pelindung daratan dari gelombang laut. Sungai mengalirkan air tawar untuk mangrove dan pada saat pasang pohon mangrove dikelilingi oleh air garam atau air payau (Arief, 2003).

Kata 'mangrove' merupakan kombinasi antara bahasa Portugis *mangue* dan bahasa Inggris *grove*. Dalam bahasa Inggris, kata mangrove digunakan untuk komunitas tumbuhan yang tumbuh di daerah jangkauan pasang surut dan untuk individu-individu spesies tumbuhan yang menyusun komunitas tersebut. Sedang dalam bahasa Portugis kata 'mangrove' digunakan untuk menyatakan individu spesies tumbuhan, sedangkan kata '*mangal*' digunakan untuk menyatakan komunitas tumbuhan tersebut. Sedangkan menurut FAO, kata mangrove sebaiknya digunakan untuk individu jenis tumbuhan maupun komunitas tumbuhan yang hidup di daerah pasang surut (Snedaker, 1978).

Mangrove merupakan komunitas vegetasi pantai tropis yang didominasi oleh beberapa spesies pohon mangrove yang mampu tumbuh dan berkembang pada daerah

pasang surut atau pantai berlumpur. Komunitas vegetasi ini umumnya tumbuh pada genangan air laut secara berkala dan aliran air tawar. Oleh karena itu mangrove banyak ditemukan di pantai-pantai teluk yang dangkal, estuaria dan daerah pantai yang terlindung (Begen 2000).

Hutan mangrove merupakan salah satu bentuk ekosistem hutan yang unik dan khas, terdapat di daerah pasang surut di wilayah pesisir, pantai, dan atau pulau-pulau kecil, dan merupakan potensi sumberdaya alam yang sangat potensial. Secara ekologis hutan mangrove di samping sebagai habitat biota laut, juga merupakan tempat pemijahan bagi ikan yang hidup di laut bebas. Keragaman jenis mangrove dan keunikannya juga memiliki potensi sebagai wahana hutan wisata dan atau penyangga perlindungan wilayah pesisir dan pantai, dari berbagai ancaman sedimentasi, abrasi, pencegahan intrusi air laut, serta sebagai sumber pakan habitat biota laut. (Anggi, 2013).

Mangrove memiliki karakteristik tertentu yang memudahkan dalam proses identifikasi dan sebagai penciri yang membedakan antara mangrove dengan jenis tumbuhan lain. Karakteristik morfologi dasar yang dapat digunakan untuk mengidentifikasi jenis tumbuhan mangrove adalah daun, bunga dan buah, serta akarnya. Mangrove memiliki akar yang mampu mendukung hidup mangrove untuk beradaptasi di daerah berlumpur dan lingkungan air dengan salinitas payau sebesar 2- hingga asin. Dengan mengembangkan struktur akar yang sangat ekstensif dan

membentuk jaringan horizontal yang lebar, akar mangrove dapat memperkokoh pohon dalam beradaptasi terhadap tanah yang kurang stabil, berlumpur dan pasang surut (Susiana, 2011).

Mangrove di Indonesia dikenal mempunyai keragaman jenis yang tinggi, seluruhnya tercatat sebanyak 89 jenis tumbuhan, 35 jenis diantaranya berupa pohon dan selebihnya berupa tera (5 jenis), perdu (9 jenis), liana (9 jenis), epifit (29 jenis), dan parasit (2 jenis). Beberapa contoh mangrove yang berupa pohon antara lain bakau (*Rhizophora*), api-api (*Avicenia*), pedada (*Sonneratia*), tanjang (*Bruguiera*), nyirih (*Xylocarpus*), tengar (*Ceriops*) dan buta-buta (*Excoecaria*) (Nontji, 2007).

Menurut Tomlinson (1986), membagi flora mangrove menjadi tiga kelompok, yakni:

1. Flora mangrove mayor (flora mangrove sebenarnya), yakni flora yang menunjukkan kesetiaan terhadap habitat mangrove, berkemampuan membentuk tegakan murni dan secara dominan mencirikan struktur komunitas, secara morfologi mempunyai bentuk-bentuk adaptif khusus (bentuk akar dan viviparitas) terhadap lingkungan mangrove, dan mempunyai mekanisme fisiologis dalam mengontrol garam. Contohnya adalah *Avicennia*, *Rhizophora*, *Bruguiera*, *Ceriops*, *Kandelia*, *Sonneratia*, *Lumnitzera*, *Laguncularia* dan *Nypa*.
2. Flora mangrove minor, yakni flora mangrove yang tidak mampu membentuk tegakan murni, sehingga secara morfologis tidak berperan dominan dalam

struktur komunitas, contoh : *Excoecaria*, *Xylocarpus*, *Heritiera*, *Aegiceras*, *Aegialitis*, *Acrostichum*, *Camptostemon*, *Scyphiphora*, *Pemphis*, *Osbornia* dan *Pelliciera*.

3. Asosiasi mangrove, contohnya adalah *Cerbera*, *Acanthus*, *Derris*, *Hibiscus*, *Calamus*, dan lain-lain.

Menurut Bengen (2001) flora mangrove umumnya tumbuh membentuk zonasi mulai dari pinggir pantai sampai pedalaman daratan. Zonasi di hutan mangrove mencerminkan tanggapan ekofisiologis tumbuhan mangrove terhadap gradasi lingkungan. Zonasi yang terbentuk bisa berupa zonasi yang sederhana (satu zonasi, zonasi campuran) dan zonasi yang kompleks (beberapa zonasi) tergantung pada kondisi lingkungan mangrove yang bersangkutan. Beberapa faktor lingkungan yang penting dalam mengontrol zonasi adalah :

1. Pasang surut yang secara tidak langsung mengontrol dalamnya muka air (water table) dan salinitas air dan tanah. Secara langsung arus pasang surut dapat menyebabkan kerusakan terhadap anakan.
2. Tipe tanah yang secara tidak langsung menentukan tingkat aerasi tanah, tingginya muka air dan drainase
3. Kadar garam tanah dan air yang berkaitan dengan toleransi spesies terhadap kadar garam serta pasokan dan aliran air tawar.

4. Cahaya yang berpengaruh terhadap pertumbuhan anakan dari species intoleran seperti *Rhizophora*, *Avicennia* dan *Sonneratia*.
5. Pasokan dan aliran air tawar.

Kabupaten Barru memiliki ekosistem mangrove yang telah banyak mengalami degradasi akibat pemanfaatan lahan yang tidak terencana dan terkendali. Pada bagian daratan dijumpai perkampungan penduduk, perkebunan dan pertambakan, sedangkan pada bagian pantai dan laut dijumpai adanya ekosistem mangrove, ekosistem padang lamun dan ekosistem terumbu karang. Kondisi inilah yang sangat membutuhkan perhatian dari seluruh kalangan masyarakat agar kelestarian dan kestabilan ketiga ekosistem ini dapat dipertahankan, karena kerusakan dari salah satu ekosistem pada daerah pantai akan berpengaruh terhadap ekosistem lainnya, misalnya terjadi pengrusakan pada ekosistem mangrove maka jelas akan ikut mempengaruhi kestabilan padang lamun dan terumbu karang, sehingga ekosistem mangrove memegang peranan yang sangat penting khusus pada daerah pesisir dan laut (Syamsurisal, 2011).

Jenis vegetasi hutan mangrove yang ada di Kabupaten Barru terdiri atas jenis bakau (*Rhizophora sp*), api-api (*Avicennia sp*), tancang (*Brugueria sp*) dan gogen (*Sonetharia sp*) dan nipa (*Nypa fruticans*). Penyebaran masing-masing jenis vegetasi tersebut cukup merata pada setiap pantai di kecamatan. Jenis vegetasi yang dominan adalah jenis bakau (*Rhizophora sp*), api-api (*Avicennia sp*) dan gogen (*Sonetharia*

*sp*). Ketiga jenis vegetasi mangrove tersebut pertumbuhannya cukup baik dengan penutupan tajuk rata-rata rapat (Prihatna, 2006).

Fungsi dan manfaat hutan mangrove menurut Bengen (2004), adalah :

1. Peredam gelombang dan angin badai, pelindung dari abrasi, penahan lumpur dan penangkap sedimen.
2. Daerah asuhan (*nursery grounds*) daerah mencari makanan (*feeding grounds*) dan daerah pemijahan (*spawning grounds*) berbagai jenis ikan, udang dan biota laut lainnya.
3. Penghasil kayu untuk bahan konstruksi, kayu bakar, bahan baku arang, dan bahan baku kertas (*pulp*).
4. Pemasok larva ikan, udang, dan biota lainnya.
5. Sebagai tempat pariwisata.

Hutan mangrove mempunyai manfaat ganda baik dari aspek sosial ekonomi maupun ekologi. Besarnya peranan ekosistem hutan mangrove bagi kehidupan dapat diketahui dari banyaknya jenis hewan baik yang hidup di perairan, di atas lahan maupun di tajuk-tajuk pohon mangrove atau manusia yang bergantung pada hutan mangrove tersebut (Prihatna, 2006).

Hutan mangrove berfungsi sebagai tempat mencari makan, berlindung, memijah dan pembesaran bagi berbagai jenis binatang air seperti ikan dan udang.

Hutan mangrove juga menjadi tempat berkembang biak berbagai jenis binatang darat, seperti burung air dan kalong. Bahkan banyak burung pengembara yang datang dari daratan atau daerah lainnya yang memanfaatkan hutan mangrove sebagai tempat persinggahan dan mencari makan (Prihatna, 2006).

Selain itu sebagai tempat hidup bagi satwa-satwa yang dilindungi. Jenis ikan yang memanfaatkan kawasan hutan mangrove sebagai tempat berlindung adalah ikan kakap putih (*Lates calcarifer*), bandeng (*Chanos chanos*), belanak (*Mugil sp.*), udang windu (*Panaeus monodon*), udang putih (*P. Merguensis* atau *P. indicus*), udang galah atau udang satang (*Macrobrachium rosenbergii*), dan kepiting (*Scylla serrata*). Kondisi perairan yang tenang serta terlindung dengan berbagai macam tumbuhan dan bahan makanan menyebabkan perairan hutan mangrove menjadi tempat yang sangat baik untuk berkembang biak bagi berbagai satwa (Prihatna, 2006).

Karakteristik habitat mangrove menurut Bengen (2000), adalah :

1. Menerima pasokan air tawar yang cukup dari darat.
2. Umumnya tumbuh pada daerah intertidal yang jenis tanahnya berlumpur, berlempung atau berpasir.
3. Daerahnya tergenang air laut secara berkala, baik setiap hari maupun yang hanya tergenang pada saat pasang purnama. Frekuensi genangan menentukan komposisi vegetasi hutan mangrove.
4. Terlindung dari gelombang besar dan arus pasang surut yang kuat.

5. Air bersalinitas payau (2–22 permil) hingga asin mencapai 38 permil.
6. Ditemukan banyak di pantai-pantai teluk yang dangkal, estuaria, delta dan daerah pantai yang terlindung.

Di Indonesia, perkembangan hutan mangrove terjadi di daerah pantai yang terlindung dan di muara-muara sungai. Hutan mangrove tumbuh hampir di seluruh provinsi di Indonesia dengan luas kawasan yang berbeda. Wilayah hutan mangrove yang paling luas terdapat di Irian Jaya, Kalimantan Timur, Sumatra Selatan, Riau dan Maluku (Anggi, 2013).

Mangrove meliputi pepohonan dan semak dengan 12 jenis tumbuhan berbunga dari 8 family yang berbeda. Jenis yang sering muncul atau dominan adalah *Rhizophora*, *Avicennia*, *Bruguiera* dan *Sonneratia*. Mangrove mempunyai 25 bentuk khusus yang memungkinkannya untuk hidup di perairan laut yang dangkal yaitu berakar pendek, meyebar luas dengan akar penyangga atau tudung akarnya yang khas tumbuh dari batang atau dahan (Anggi, 2013).

Jenis flora yang terdapat pada ekosistem mangrove ditentukan oleh faktor-faktor penting salah satunya kondisi jenis tanah dan genangan pasang surut. Di pantai terbuka pohon yang dominan dan merupakan pohon perintis (pionir) umumnya adalah api-api (*Avicennia*) dan pedada (*Sonneratia*). Api-api (*Avicennia*) cenderung hidup pada tanah yang berpasir agak keras sedangkan pedada (*Sonneratia*) pada tanah



yang berlumpur lembut. Hewan-hewan yang hidup di ekosistem mangrove berasal dari darat, laut dan air tawar (Romimohtarto, 2001).

Kebiasaan meliang banyak terdapat pada hewan mangrove. Liang-liang itu digunakan untuk tempat hidup, makan, bernapas, sembunyi dan berbiak. Beberapa hewan mangrove beradaptasi hidup melekat pada akar mangrove. Tiram mangrove biasa menempel pada akar *Rhizophora*, biasanya bersama komunitas kecil yang terdiri dari keong, kerang, kepiting, udang, teritip, Isopoda, Amphipoda, cacing dan ikan (Romimohtarto, 2001).

#### **E. Kabupaten Barru**

Kabupaten Barru adalah salah satu kabupaten yang berada pada pesisir barat Propinsi Sulawesi Selatan, terletak antara koordinat  $40^{\circ} 5'49''$  -  $40^{\circ} 47'35''$  lintang selatan dan  $119^{\circ} 35'00''$  -  $119^{\circ} 49'16''$  bujur timur, dengan luas wilayah  $1.174,72 \text{ km}^2$  berjarak lebih kurang 100 km sebelah utara Kota Makassar dan 50 km sebelah selatan Kota Parepare dengan garis pantai sepanjang  $78 \text{ km}^2$  (PPSP, 2014).

Kabupaten Barru berbatasan dengan kota Parepare dan kabupaten Sidrap di sebelah Utara, kabupaten Soppeng dan kabupaten Bone di sebelah Timur, kabupaten Pangkep di sebelah Selatan dan selat Makassar di sebelah Barat (PPSP, 2014).

Luas Wilayah kabupaten Barru seluas  $1.174,72 \text{ km}^2$ , terbagi dalam 7 kecamatan yaitu kecamatan Tanete Riaja seluas  $174,29 \text{ km}^2$ , kecamatan Tanete Rilau seluas  $79,17 \text{ km}^2$ , kecamatan Barru seluas  $199,32 \text{ km}^2$ , kecamatan Soppeng Riaja

seluas 78,90 km<sup>2</sup>, kecamatan Mallusetasi seluas 216,58 km<sup>2</sup>, kecamatan Pujananting seluas 314,26 km<sup>2</sup> dan kecamatan Balusu seluas 112,20 km<sup>2</sup>. Selain daratan, terdapat juga wilayah laut teritorial seluas 4 mil dari pantai sepanjang 78 km<sup>2</sup> (PPSP, 2014).

Berdasarkan ketinggian dari permukaan laut kabupaten Barru memiliki ketinggian yaitu 0-25 meter dari permukaan laut (mdpl) seluas 26.319 ha (22,40%) tersebar di seluruh kecamatan tanete Rilau, Barru, Soppeng Riaja dan Pujananting dengan kategori >1500 mdpl seluas 75 ha (0,06%) yang hanya terdapat di Kecamatan Pujananting (BPSK, 2001).

Kabupaten Barru dialiri sekitar 12 sungai yang tersebar di seluruh kecamatan dengan panjang secara keseluruhan sekitar 234,60 km<sup>2</sup> dengan lebar 5-8 m dan kedalaman 1-4 m. Kondisi sungai saat ini pada umumnya mengalami sedimentasi dan penurunan debit air dibandingkan dengan beberapa tahun sebelumnya. Sungai-sungai tersebut bermuara di sepanjang pesisir kabupaten Barru dengan garis pantai sepanjang 78 km<sup>2</sup> (BPSK, 2001).

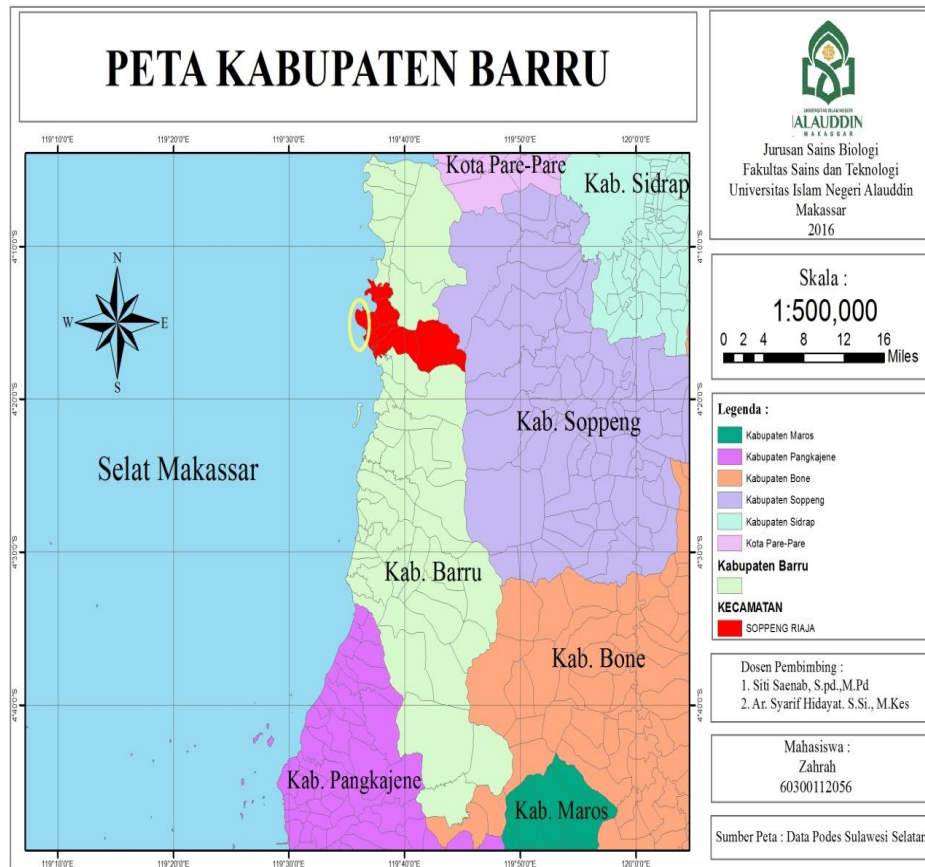

Gambar 2.5. Peta Kabupaten Barru Sulawesi Selatan (Sumber: Data Podes Sulawesi Selatan)

## F. Tinjauan Umum Faktor Lingkungan

Seperti hewan lainya, hewan Mollusca kelas gastropoda untuk kelangsungan hiduonya membutuhkan lingkungan tertentu. Faktor-faktor lingkungan yang berepegaruh antara lain:

### 1. Suhu

Suhu merupakan yang banyak perhatian dalam pengkajin laut. Suhu di daerah tropis berkisar  $20^{\circ}\text{C}$  sampai  $28^{\circ}\text{C}$  dan suhu menurun dengan bertambahnya

kedalaman air, namun permukaan tidak sebanding dengan seluruh kedalaman sampai dasar laut. Suhu merupakan factor lingkungan penting yang dapat menentukan ada tidaknya beberapa jenis hewan. Hewan yang hidup di daerah pasang surut dan sering mengalami kekeringan mempunyai daya tahan yang besar terhadap perubahan suhu (Anggi, 2013).

Suhu air permukaan di perairan nusantara umumnya berkisar antara 28-31<sup>0</sup>C. Batas toleransi tertinggi untuk keseimbangan struktur populasi hewan benthos pada suhu mendekati 32<sup>0</sup>C, tetapi beberapa jenis dapat mentolerir suhu yang lebih tinggi.

## 2. Salinitas

Salinitas adalah jumlah keseluruhan garam yang terlarut dalam volume air tertentu. Salinitas ini dinyatakan sebagai bagian gram per seribu bagian air (%). Salinitas rata-rata air laut dalam samudra adalah 35%. Perubahan salinitas dapat memengaruhi konsumsi oksigen. Oksigen naik dengan turunnya salinitas (Nontji, 1987).

Pengaruh salinitas terhadap kepadatan makrozoobentos terjadi secara tidak langsung, yaitu melalui kerapatan pohon yang mengakibatkan suatu tunjangan bagi kenaikan kepadatan makrozoobentos tergantung rendahnya salinitas, tetapi ada juga sebaliknya. Perubahan salinitas sangat berpengaruh terhadap perkembangan beberapa jenis makrozoobentos tersebut. Beberapa jenis yang

lain memang sudah mengalami proses aklimasi, yaitu modifikasi sifat fenotip organisme oleh lingkungan, sehingga mampu hidup dan tahan terhadap lingkungan yang ada tanpa kesulitan (Arief, 2003).

Pada perairan yang bersalinitas tinggi atau rendah, ditemukan hewan bentos seperti siput, cacing dan kerang-kerangan. Mollusca umumnya hidup pada perairan yang salinitasnya berkisar 15 – 30 ‰, sementara kisaran salinitas yang dianggap layak bagi kehidupan makrozoobentos berkisar antara 15 – 45 ‰ (Arief, 2003).

### 3. pH

Derajat keasaman (pH) adalah ukuran konsentrasi ion hydrogen dalam sebuah larutan, yaitu berat gram ion hydrogen per liter air. Nilai pH menunjukkan derajat keasaman atau kebebasan suatu perairan. Toleransi organisme air terhadap PH bervariasi. Hal ini tergantung pada suhu air, oksigen terlarut dan adanya berbagai anion dan kation serta jenis dan stadium organisme (Arief, 2003).

## **G. Tinjauan Indeks Ekologis**

### 1. Indeks Keanekaragaman

Indeks keanekaragaman adalah suatu pernyataan atau penggambaran secara matematik yang melukiskan struktur kehidupan dan dapat mempermudah menganalisa informasi-informasi tentang jenis organisme. Suatu cara sederhana

untuk menyatakan indeks keanekaragaman adalah dengan menentukan presentase komposisi dari dalam suatu lokasi, dimana semakin banyak jenis yang terdapat dalam suatu lokasi maka semakin besar keanekaragaman meskipun nilai ini juga sangat tergantung pada jumlah total individu masing-masing jenis (Odum, 1993).

Keanekaragaman ( $H'$ ) mempunyai nilai terbesar jika semua individu berasal dari genus atau spesies yang berbeda-beda, sedangkan nilai terkecil didapat jika semua individu berasal dari 1 genus atau 1 spesies saja (Odum, 1971).

Adapun kategori indeks keanekaragaman jenis dapat dilihat pada tabel berikut :

Tabel 2.1. Kategori indeks keanekaragaman jenis ( $H'$ )

Indeks Keanekaragaman ( $H'$ )	Kategori
$H' \leq 2,0$	Rendah
$2,0 < H' \leq 3,0$	Sedang
$H' \geq 3,0$	Tinggi

Indeks keanekaragaman dihitung dengan rumus Shannon – Wiener

$$H' = -\sum P_i \ln P_i ; P_i = n_i/N$$

Dimana:  $P_i$  = Kelimpahan relatif spesies ke – i

$n_i$  = Jumlah individu suatu jenis ke – i

$N$  = Jumlah total semua individu

$H'$  = Indeks Shannon Wiener

## 2. Indeks Keseragaman

Indeks keseragaman merupakan penduga yang baik dalam menentukan dominasi wilayah dari jumlah individu suatu jenis organisme. Keseragaman merupakan keseimbangan dari komposisi individu tiap komunitas. Komunitas yang dibentuk oleh beberapa spesies yang melimpah maka keseragaman spesies dikatakan rendah (Sardi, 2013).

Nilai indeks keseragaman (E)  $0,75 < E < 1,00$  menandakan kondisi komunitas yang stabil, komunitas stabil menandakan ekosistem tersebut mempunyai keanekaragaman yang tinggi, tidak ada jenis yang dominan serta pembagian jumlah individu yang stabil ( Odum, 1993).

Tabel 2.2. Kategori indeks keseragaman jenis (E)

Indeks Keseragaman ( E)	Kategori
$0,0 < E \leq 0,50$	Tertekan
$0,50 < E \leq 0,75$	Tidak stabil
$0,75 < E \leq 1,00$	Stabil

Indeks keseragaman dihitung dengan rumus Evennes-indeks

$$E = \frac{H'}{\ln S}$$

Dimana: E = Indeks keseragaman

H' = Indeks keanekaragaman

InS = Banyaknya spesies dengan nilai E berkisar antara 0-1

### 3. Indeks Dominansi

Nilai indeks dominansi berkisar antara 0-1. Jika indeks dominansi mendekati 0, berarti tidak ada individu yang mendominasi dan biasanya diikuti dengan nilai indeks keseragaman yang besar, apabila nilai indeks dominansi mendekati 1 berarti ada salah satu jenis yang mendominasi (Sardi, 2013).

Perhitungan mengenai indeks dominansi jenis tertentu dalam suatu komunitas digunakan indeks Simpson, nilai indeks dominansi berkisar antara 0 - 1. Semakin mendekati 1 berarti semakin tinggi pula tingkat dominansi oleh spesies tertentu, sebaliknya jika nilai mendekati 0 (nol) berarti tidak ada jenis tertentu yang mendominasi (Odum, 1993).

Tabel 2.3. Kategori Indeks Dominansi (D)

Indeks Dominansi	Kategori
$0 < D \leq 0,50$	Rendah
$0,50 < D \leq 0,75$	Sedang
$0,75 < D \leq 1,00$	Tinggi

Indeks dominansi dihitung dengan rumus Dominance of Simpson

$$D = \sum (n_i/N)^2$$

Dimana: D = Indeks dominansi

$n_i$  = Jumlah individu setiap jenis



N = Jumlah total individu

**H. Ayat dan Hadist yang Berkaitan**

Hutan mangrove dan *Bivalvia* merupakan ciptaan Allah SWT sebagai bagian organik dari alam lingkungan. Islam juga memberikan aturan-aturan untuk menjaga dan melindungi kelestarian hutan karena hutan mempunyai peranan ekologis yang sangat besar terhadap keselamatan manusia.

Allah swt menciptakan segala sesuatu di bumi ini untuk bisa di ambil manfaatnya oleh manusia untuk menunjang keberlangsungan hidup, Allah swt. berfirman dalam QS An-Nahl/16: 14.

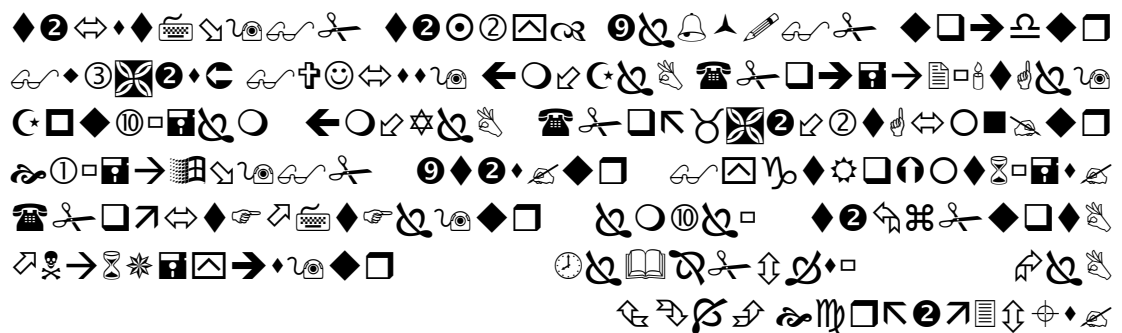

Terjemahnya:

Dan Dia-lah, Allah yang menundukkan lautan (untukmu), agar kamu dapat memakan daripadanya daging yang segar (ikan), dan kamu mengeluarkan dari lautan itu perhiasan yang kamu pakai; dan kamu melihat bahtera berlayar padanya, dan supaya kamu mencari (keuntungan) dari karunia-Nya dan supaya kamu bersyukur (Kementrian agama RI,2012).

Penggalan ayat ... *وَتَسَخَّرُ لَكُمْ مِنْهَا جَلِيدًا* ... yang artinya “dan kamu mengeluarkan dari lautan itu perhiasan yang kamu pakai”. Maksud dari penggalan

ayat tersebut adalah ada beberapa perhiasan yang dapat di temukan di laut salah satunya mutiara yang dihasilkan oleh *Bivalvia* yang dapat dimanfaatkan sebagai perhiasan bagi manusia. Perhiasan tersebut juga menjadi salah satu komoditi yang bisa meningkatkan kesejahteraan masyarakat karena memiliki nilai jual yang sangat tinggi yang dapat menambah defesit bagi negara. Binatang yang ada di laut halal untuk di komsumsi sebagai mana firman Allah swt dalam QS Al-Maidah/05: 96.

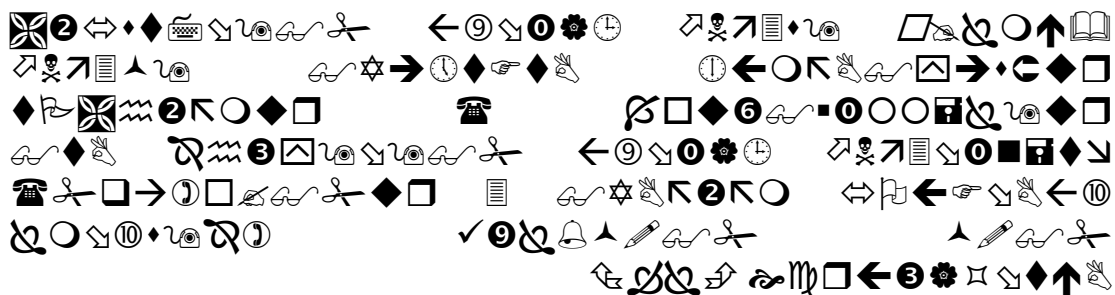

Terjemahnya:

Dihalalkan bagimu binatang buruan laut dan makanan (yang berasal) dari laut sebagai makanan yang lezat bagimu, dan bagi orang-orang yang dalam perjalanan; dan diharamkan atasmu (menangkap) binatang buruan darat, selama kamu dalam ihram. dan bertakwalah kepada Allah yang kepada-Nyalah kamu akan dikumpulkan (Kementrian agama RI,2012).

Maksud dari ayat tersebut yaitu binatang buruan laut yang diperoleh dengan jalan usaha seperti mengail, memukat dan sebagainya dan ikan atau binatang laut yang diperoleh dengan mudah karena telah mati terapung atau terdampar dipantai halal bagi manusia. Pengertian laut disini ialah sungai, danau, kolam dan sebagainya.

Sebagai mana sabda Nabi Muhammad SAW :

عَنْ أَبِي هُرَيْرَةَ - رضي الله عنه - قَالَ: قَالَ رَسُولُ اللَّهِ - صلى الله عليه وسلم -  
 فِي الْبَحْرِ: «هُوَ الطَّهُورُ مَاؤُهُ الْحَلَالُ مَيْتَتُهُ».

Artinya:

Dari Abu Hurairah yang diridhoi Allah berkata- Rasulullah bersabda “Di laut: (sesungguhnya airnya suci dan apa yang ada di dalamnya )”. (Abu al-Fadl Ahmad bin Ali “Bulugul al-Maram”).

Maksud dari hadis Nabi saw tersebut ialah sesungguhnya air laut itu suci mensucikan dan semua apa yang ada di dalamnya termasuk *Bivalvia*, baik telah mati terapung atau terdampar dipantai halal bagi manusia.

Disamping itu segala sesuatu yang diciptakan-Nya mengandung makna yang harus difikirkan dan diteliti. Sebagai mana yang diciptakan-Nya tentang batas antara laut dan sungai yang lebih dikenal dengan daerah payau. Dan didaerah itulah terbentang tumbuhan mangrove yang sangat bermanfaat bagi manusia. Allah swt berfirman dalam Qs An-Naml/27: 61.

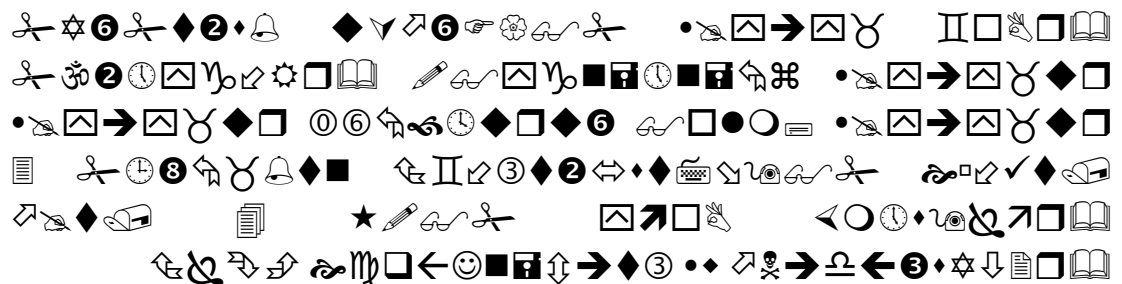

Terjemahnya:

Atau siapakah yang telah menjadikan bumi sebagai tempat berdiam, dan yang menjadikan sungai-sungai di celah-celahnya, dan yang menjadikan gunung-gunung untuk (mengkokohkan)nya dan menjadikan suatu pemisah antara dua laut? Apakah

disamping Allah ada tuhan (yang lain)? Bahkan (sebenarnya) kebanyakan dari mereka tidak mengetahui (Kementrian agama RI,2012).

Ayat tersebut menjelaskan tentang satu kawasan yang memisahkan antara air mengalir dari sungai menuju laut. Pertemuan antara air sungai dan laut merupakan daerah payau yang ditumbuhi oleh komunitas tumbuhan yang biasa beradaptasi dengan salinitas air laut. Tumbuhan tersebut dikenal dengan sebutan hutan mangrove yang tergolong ke dalam 8 family yaitu *Rhizophora*, *Avicennia*, *Bruguiera*, *Sonneratia*, *Xylocarpus*, *Heritiera*, *Avicennia* dan *Achantus*.

Ekosistem mangrove adalah ekosistem peralihan antara perairan dan daratan. Salah satu fungsi ekologis hutan mangrove adalah sebagai tempat mencari makan atau tempat berkembang biak berbagai jenis ikan dan *Bivalvia*.

Semua ciptaan Allah swt yang tercipta di bumi memberikan pelajaran yang dapat diteliti dan dilestarikan demi kelangsungan hidup. Oleh karena itu, dalam pemanfaatan sumber daya alam harus dengan prinsip konservasi. Kita dianjurkan untuk tidak hanya mengeksplorasi alam tanpa ada usaha untuk melestarikan.

## I. Kerangka Pikir

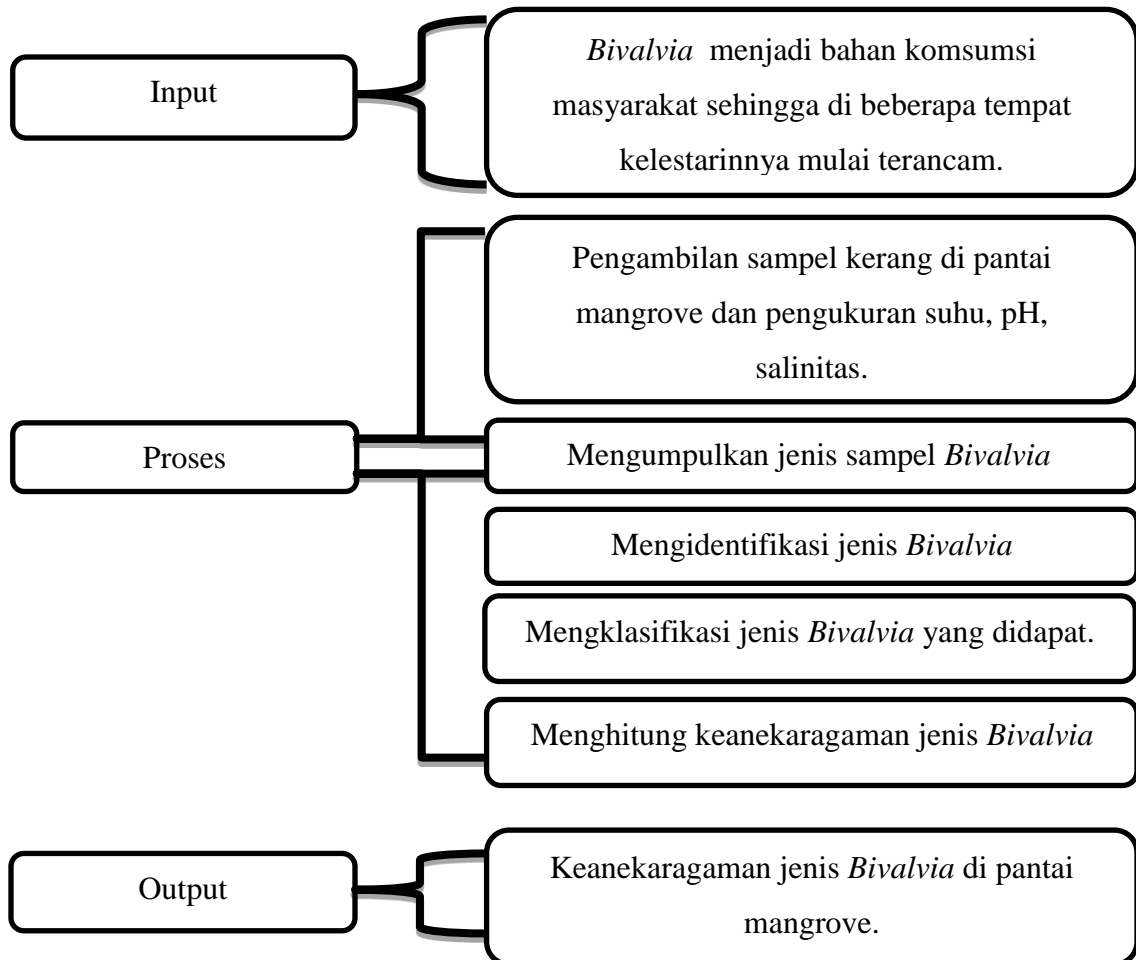

### **BAB III**

#### **METODE PENELITIAN**

##### ***A. Jenis dan Lokasi Penelitian***

###### **1. Jenis Penelitian**

Jenis penelitian yang digunakan merupakan penelitian kualitatif yang bersifat deskriptif yang menggambarkan tentang keanekaragaman jenis *Bivalvia* yang ada di vegetasi mangrove Desa Burancie Kec. Soppeng Riaja, Kab. Barru.

###### **2. Waktu dan Lokasi Penelitian**

Penelitian ini dilakukan pada bulan Maret 2016 di kawasan vegetasi mangrove Desa Burancie Kec. Soppeng Riaja, Kab. Barru dan diidentifikasi di laboratorium fakultas Sains dan Teknologi Universitas Islam Negeri alauddin Makassar.

##### ***B. Pendekatan Penelitian***

Pendekatan penelitian yang digunakan adalah penelitian deskriptif dengan melakukan teknik survei yang menggambarkan tentang keanekaragaman jenis *Bivalvia* yang ada di vegetasi mangrove Desa Burancie Kec. Soppeng Riaja, Kab. Barru.

### ***C. Populasi Dan Sampel***

#### **1. Populasi**

Populasi pada penelitian ini semua *Bivalvia* yang terdapat di vegetasi mangrove Desa Burancie Kec. Soppeng Riaja, Kab. Barru.

#### **2. Sampel**

Sampel pada penelitian ini adalah jenis-jenis *Bivalvia* yang terdapat di 2 stasiun yang telah ditentukan dalam penelitian.

### ***D. Variabel Penelitian***

Variabel dalam penelitian ini adalah keanekaragaman jenis *Bivalvia* yang berada di vegetasi mangrove Desa Burancie Kec. Soppeng Riaja, Kab. Barru.

### ***E. Defenisi Operasional Variabel***

1. Keanekaragaman merupakan banyaknya jumlah jenis dan jumlah individu yang ditemukan pada desa Burancie kecamatan Soppeng Riaja kabupaten Barru.

2. *Bivalvia* merupakan makrozoobentos yang berukuran mulai 1 mm hingga 1 m, tetapi kebanyakan berukuran 1 hingga 2 inci dan memiliki dua bagian cangkang untuk melindungi tubuhnya yang ada di lokasi penelitian.
3. Mangrove adalah tumbuhan yang dapat tumbuh di jenis tanah berlumpur, berlempung atau berpasir.
4. Kecamatan Soppeng Riaja, kabupaten Barru adalah salah satu kawasan pantai yang memiliki vegetasi mangrove yang cukup luas dan memiliki jenis biota laut yang cukup beragam.

#### ***F. Metode Pengumpulan Data***

Metode pengumpulan data yang dilakukan pada penelitian ini adalah pengambilan sampel dan observasi pada lokasi penelitian. Pengukuran parameter lingkungan yang diukur meliputi parameter fisika (suhu), parameter kimia (pH, salinitas, DO), dan parameter biologi (identifikasi keanekaragaman jenis *Bivalvia*).

#### ***G. Instrumen Penelitian***

##### **1. Alat**

Adapun alat yang digunakan pada penelitian ini adalah transek kuadran dengan ukuran plot 10 x 10 m, termometer, pH meter, Hidrometer, DO meter,



kamera digital, tali rafia, ember, sekop, buku identifikasi, penggaris, dan alat tulis menulis.

## **2. Bahan**

Adapun bahan yang digunakan pada penelitian ini adalah Formalin 4% dan sampel *Bivalvia*.

## **H. Prosedur Kerja**

### **1. Tahap persiapan**

#### **a. Persiapan alat dan bahan**

Menyiapkan alat-alat yang akan digunakan serta mengecek apakah alat-alat tersebut berfungsi dengan baik.

#### **b. Penentuan titik stasiun penelitian**

Penelitian ini didahului dengan melakukan observasi lapangan. observasi disini sebagai indikator utama dalam pengambilan suatu tempat yang cocok untuk penelitian ini.

Menentukan wilayah pengambilan sampel, wilayah pengambilan terdiri atas dua stasiun yaitu stasiun I berada pada wilayah yang di penuhi dengan mangrove yang berusia 5-15 tahun sedangkan, stasiun II berada pada wilayah yang usia mangrovenya 3-5 tahun dan berada di muara sungai.

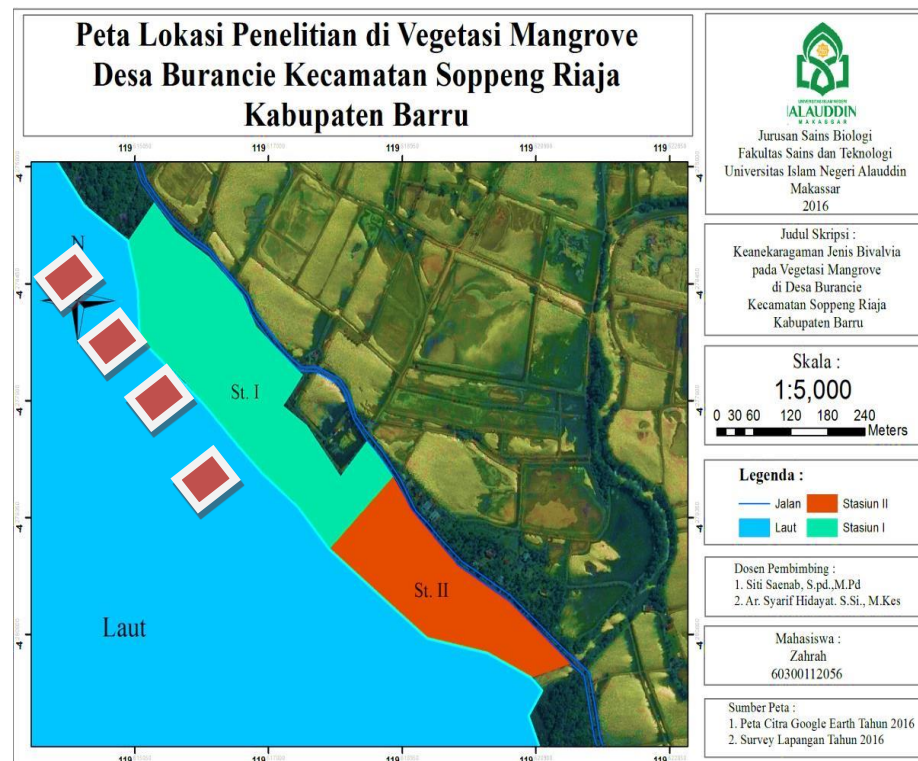

Gambar 3.1 Peta Lokasi Penelitian (Sumber: Peta Citra Google Earth, 2016)

## 2. Tahap pelaksanaan

### a. Pengambilan sampel

Tahap ini merupakan tahap pengambilan sampel *Bivalvia* dalam setiap stasiun yang telah ditentukan. Dalam setiap stasiun di buat transek kuadran 10 x

10 meter sebanyak 5 transek dan didalam setiap transek tersebut terdapat 5 plot berukuran 1 x 1 m. Pengambilan sampel dilakukan pada pukul 14.00-17.00 WITA saat air laut dalam keadaan surut. Kegiatan pengambilan sampel dilakukan sebanyak 3 kali ulangan.

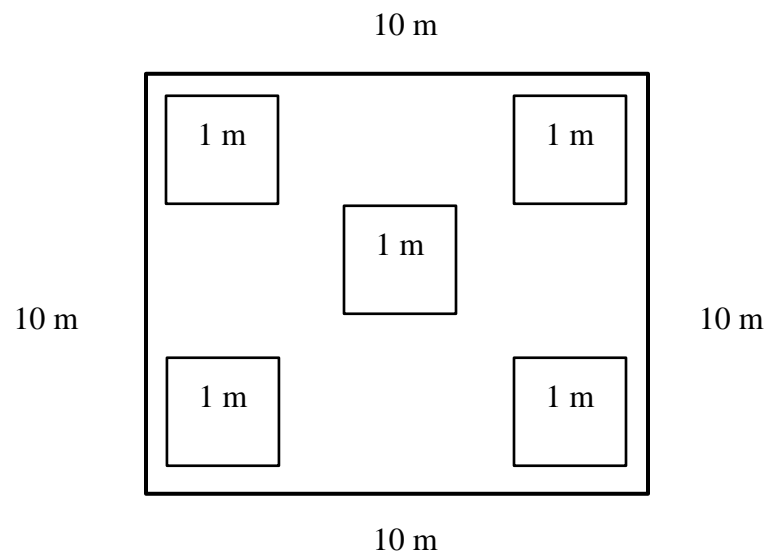

Gambar 3.2 Ukuran Plot

b. Pengukuran parameter fisika dan kimia

Mengukur parameter fisika yaitu suhu lingkungan pada saat pengambilan sampel, dan parameter kimia yaitu pH lingkungan, salinitas, dan DO. Kegiatan pengukuran parameter fisika dan kimia dilakukan sebanyak 3 kali ulangan pada saat pengambilan sampel *Bivalvia* di lakukan.

c. Identifikasi jenis sampel

Sampel yang telah diamati kemudian diidentifikasi dengan menggunakan panduan buku identifikasi (Seaward, D.R., 1990) kemudian mendokumentasikannya.

Adapun skema dari prosedur penelitian yaitu:

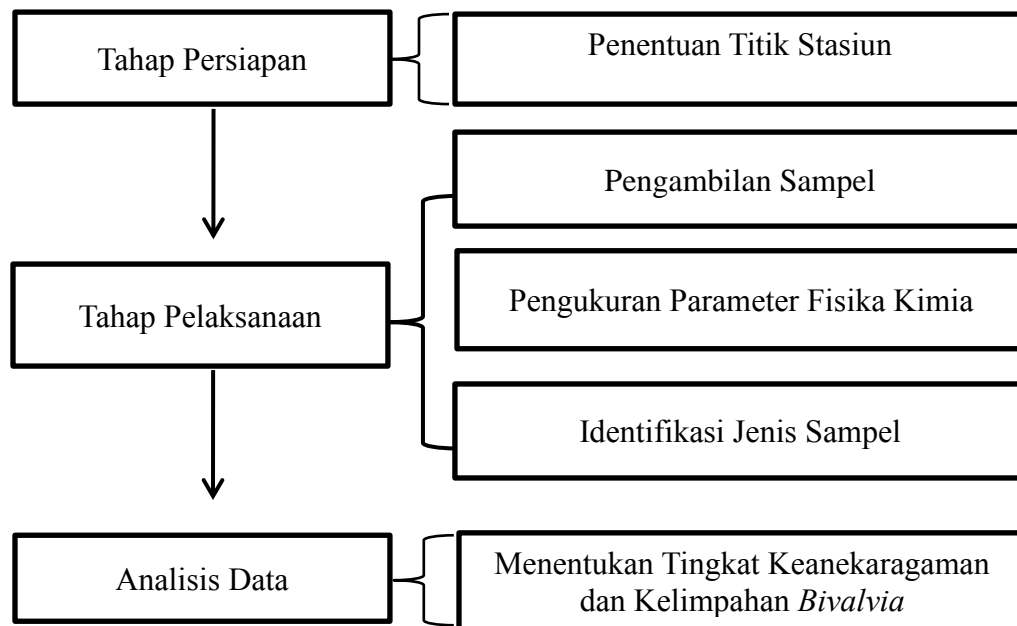

### I. *Teknik Pengolahan dan Analisis Data*

Data yang diperoleh dianalisa secara deskriptif yang dijelaskan dalam bentuk tabel dan gambar. Kemudian dihitung dengan menggunakan rumus indeks keanekaragaman, indeks keseragaman, dan indeks dominansi, adapun rumusnya adalah sebagai berikut:

1. Indeks keanekaragaman dihitung dengan menggunakan rumus Indeks Shannon Wiener yaitu:

$$H' = -\sum P_i \ln P_i ; P_i = n_i/N$$

Dimana:

$P_i$  = Kelimpahan relatif spesies ke – i

$n_i$  = Jumlah individu suatu jenis ke – i

$N$  = Jumlah total semua individu

$H'$  = Indeks Shannon Wiener

2. Indeks keseragaman dihitung dengan rumus Evennes-indeks

$$E = \frac{H'}{\ln S}$$

Dimana:  $E$  = Indeks keseragaman

$H'$  = Indeks keanekaragaman

$\ln S$  = Banyaknya spesies dengan nilai  $E$  berkisar antara 0-1

3. Indeks dominasi dihitung dengan rumus Dominance of Simpson

$$D = \sum (n_i/N)^2$$

Dimana:  $D$  = Indeks dominasi

$n_i$  = Jumlah individu setiap jenis

$N$  = Jumlah total individu

## BAB IV

### HASIL DAN PEMBAHASAN

#### *A. Hasil Penelitian*

##### **1. Hasil Identifikasi Keanekaragaman *Bivalvia***

Berdasarkan hasil penelitian yang telah dilakukan, *Bivalvia* yang terdapat di vegetasi mangrove Desa Burancie Kec. Soppeng Riaja, Kab. Barru pada stasiun I sebanyak 998 individu sedangkan, stasiun II sebanyak 1721 individu dan ditemukan adanya 12 spesies yaitu *Anandara antiquate*, *Acanthocardia echinata*, *Corbicula javanica*, *Corbicula manilensis*, *Glycymeris gigantea*, *Glycymeris violacescens*, *Heteranomia squamula*, *Isognomon alatus*, *Polymesoda sp*, *Meretrix meretrix*, *Parvicardium minimum*, dan *Venus verrucosa*.

Adapun hasil pengamatan *Bivalvia* yang diperoleh dapat dilihat dengan jelas pada table 4.1:

Tabel 4.1. Hasil identifikasi jenis *Bivalvia* pada Desa Burancie Kec. Soppeng Riaja, Kab. Barru

No	Nama Spesies	Stasiun		Σ Individu
		Stasiun I	Stasiun II	
1	<i>Anandara antiquate</i>	180	295	475
2	<i>Acanthocardia echinata</i>	71	187	258
3	<i>Corbicula javanica</i>	157	227	384
4	<i>Corbicula manilensis</i>	89	97	186
5	<i>Glycymeris gigantea</i>	82	102	184

No	Nama Spesies	Stasiun		Σ Individu
		Stasiun I	Stasiun II	
6	<i>Glycymeris violacescens</i>	106	208	314
7	<i>Heteranomia squamula</i>	0	12	12
8	<i>Isognomon alatus</i>	16	38	54
9	<i>Polymesoda sp</i>	111	142	253
10	<i>Meretrix meretrix</i>	0	131	131
11	<i>Parvicardium minimum</i>	132	197	329
12	<i>Venus verrucosa</i>	54	85	139
<b>Jumlah</b>		998	1721	2719
<b>Σ Spesies</b>		10	12	

Adapun gambaran perbandingan individu dapat dilihat pada gambar 4.1:

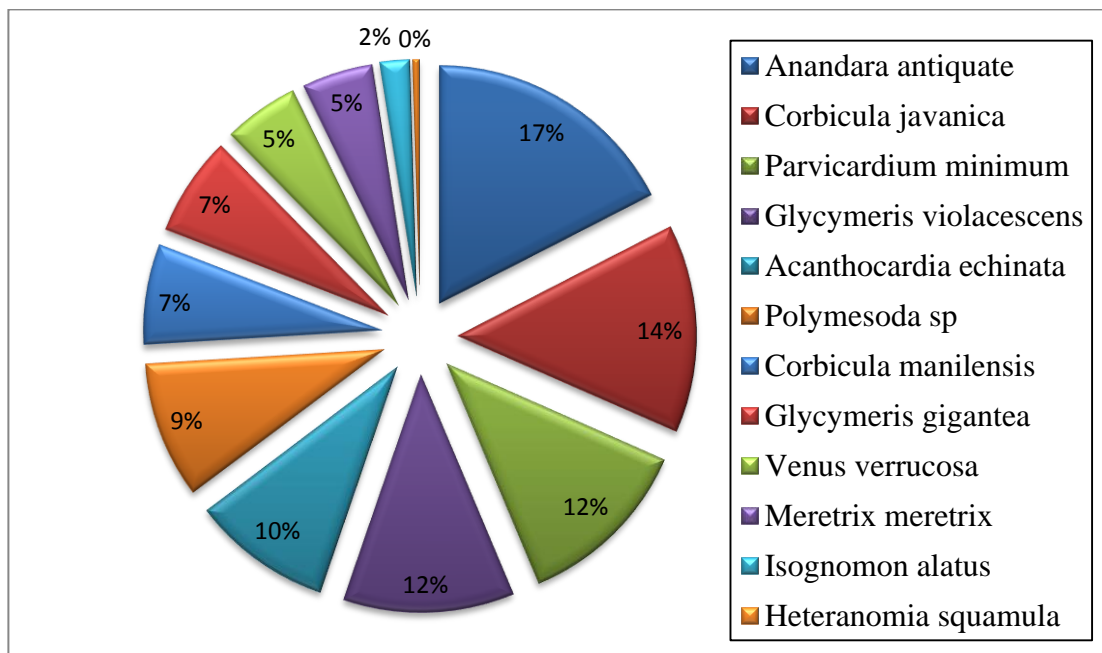

Gambar 4.1 Diagram perbandingan individu

## 2. Keanekaragaman *Bivalvia*

Berdasarkan hasil penelitian yang telah dilakukan yang meliputi indeks keanekaragaman, indeks keseragaman, dan indeks dominansi. *Bivalvia* yang terdapat pada stasiun I dan stasiun II dapat dilihat pada table 4.2:

Tabel 4.2. Indeks Ekologi *Bivalvia* pada vegetasi mangrove di desa Burancie kecamatan Soppeng Riaja kabupaten Barru

Stasiun	Indeks Ekologi					
	H'	Kategori	E	Kategori	D	Kategori
I	2,185	Sedang	0,949	Stabil	0,222	Rendah
II	3,820	Tinggi	1,537	Stabil	0,103	Rendah

Keterangan:

H' = Indeks Keanekaragaman

E = Indeks Keseragaman

D = Indeks Dominansi

Adapun perbandingan indeks ekologi tiap stasiun dapat dilihat lebih jelas pada gambar 4.2:

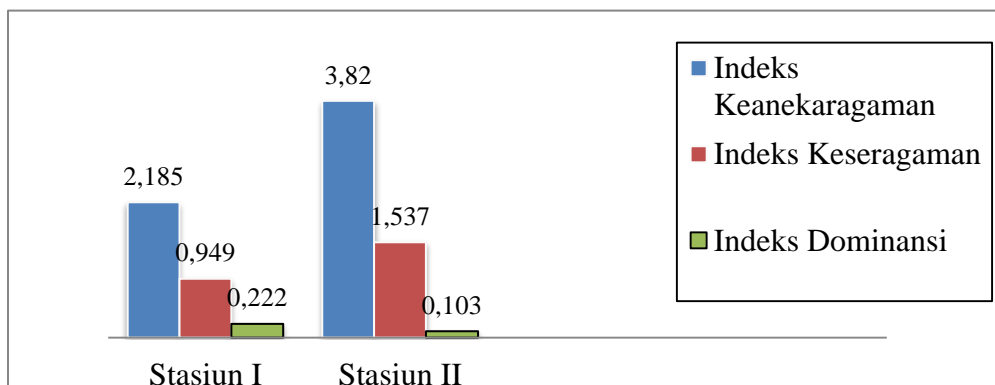



### Gambar 4.2 Grafik Perbandingan Nilai Indeks Ekologi

Dari diagram perbandingan nilai indeks keanekaragaman tersebut dapat dilihat bahwa keanekaragaman *Bivalvia* pada stasiun I indeks keanekaragaman tergolong sedang karena nilai  $H'$  yang diperoleh  $< 1$  dan stasiun II tergolong tinggi, karena nilai  $H'$  yang diperoleh  $> 3$ . Nilai indeks keseragaman *Bivalvia* pada stasiun I dan II tergolong stabil karena indeks keseragaman yang diperoleh yaitu stasiun I 0,949 dan stasiun II 1,537, sedangkan perbandingan nilai indeks dominansi *Bivalvia* pada stasiun I dan II tergolong rendah karena nilai indeks dominansi yang diperoleh pada stasiun I dan II yaitu 0,222 dan 0,103.

### 3. Hasil Parameter Lingkungan

Pengukuran parameter lingkungan meliputi parameter fisika yaitu suhu lingkungan pada saat pengambilan sampel, dan parameter kimia yaitu pH lingkungan, salinitas, dan DO, yang dapat dilihat pada table 4.3:

Tabel 4.3 Hasil Data Pengukuran Parameter Fisika dan Kimia Lingkungan pada Stasiun I dan Stasiun II,

Stasiun	Suhu (°C)	pH	Salinitas (%)	DO (ppm)
I	26	6,28	29,04	5,3
II	24	6	13,69	4,9

### ***B. Pembahasan***

Dari hasil penelitian *Bivalvia* yang terdapat di vegetasi mangrove Desa Burancie Kec. Soppeng Riaja, Kab. Barru, indeks keanekaragaman tergolong tinggi

yaitu 2,341, nilai indeks keseragaman tergolong stabil yaitu 0,942, dan nilai indeks dominansi tergolong rendah yaitu 0,110 hal ini dikarenakan masyarakat desa tidak menjadikan *Bivalvia* sebagai konsumsi sehari-hari dan masih menjaga kelestarian ekosistem mangrove.

### **1. Keanekaragaman *Bivalvia* pada Stasiun I**

Pada stasiun I jumlah spesies yang ditemukan lebih sedikit dibandingkan dengan II stasiun lain yaitu 12 jenis. Dari hasil penelitian yang telah dilakukan pada stasiun I ditemukan sebanyak 10 spesies yaitu *Anandara antiquate*, *Acanthocardia echinata*, *Corbicula javanica*, *Corbicula manilensis*, *Glycymeris gigantean*, *Glycymeris violacescens*, *Isonomon alatus*, *Polymesoda sp*, *Parvicardium minimum*, dan *Venus verrucosa*.

Berdasarkan hasil penelitian yang dilakukan, spesies *Bivalvia* yang memiliki jumlah individu yang paling banyak pada stasiun ini adalah *Anandara antiquate* sebanyak 180 individu. Spesies ini dijumpai pada tiap plot dengan jumlah yang lebih besar dibandingkan dengan spesies lainnya. Pada stasiun ini jumlah *Anandara antiquate* lebih sedikit dibandingkan stasiun II karena substrak pada mangrove distasiun ini adalah karang mati sedangkan *Bivalvia* menyukai jenis substrat yang halus bahkan berlumpur (Hidayat, 2004).

Berdasarkan dari hasil penelitian indeks keanekaragaman *Bivalvia* pada stasiun I tergolong sedang yaitu 2,185. Karena jika  $1 \leq H' \leq 3$  berarti

keanekaragaman sedang dengan jumlah individu tiap spesies tidak seragam tapi tidak ada yang dominan (Aidil, 2007).

Tinggi rendahnya nilai indeks keanekaragaman jenis dapat disebabkan oleh beberapa faktor, diantaranya jumlah jenis atau spesies yang didapat, adanya individu yang didapat melebihi jumlah individu lainnya, kondisi homogenitas substrat, dan kondisi dari ekosistemnya sebagai habitat dari fauna (Arbi, 2011).

Indeks keseragaman pada stasiun ini tergolong stabil yaitu 0,949, hal ini terjadi karena tidak adanya persaingan untuk mendapatkan tempat maupun makanan. Apabila nilai E mendekati 1 ( $> 0,5$ ) berarti keseragaman organisme dalam suatu perairan berada dalam keadaan stabil. Berarti tidak terdapat persaingan baik dari faktor tempat ataupun makanan (Krebs, 1985).

Indeks dominansi pada stasiun ini tergolong rendah. Dominansi dinyatakan tinggi jika nilai  $D = 1$ , sedangkan pada stasiun ini terlihat nilai indeks dominansi yaitu pada stasiun I yaitu 0,22, jadi menunjukkan bahwa dominansi dinyatakan rendah karena mempunyai kecenderungan mendekati 0 artinya tidak ada jenis yang mendominasi yang berarti individu pada stasiun ini mempunyai kesempatan yang sama dan secara maksimal dalam memanfaatkan sumberdaya yang ada didalam perairan tersebut. Sesuai teori yang menyatakan bahwa nilai indeks dominansi yang tinggi menyatakan konsentrasi dominansi yang tinggi (ada individu yang

mendominasi), sebaliknya nilai indeks dominansi yang rendah menyatakan konsentrasi yang rendah (tidak ada yang dominan) (Odum, 1993).

Kisaran suhu pada stasiun I yaitu 26 °C. Kisaran suhu yang di dapatkan pada stasiun ini dapat ditolerir oleh mikroorganisme khususnya *Bivalvia*. Suhu dapat mempengaruhi nilai kelimpahan, karena bila suhu perairan tinggi maka *Bivalvia* tidak dapat hidup dengan baik. Suhu pada stasiun I masih baik karena *Bivalvia* tumbuh dengan baik pada perairan yang memiliki suhu antara 20 – 30°C (Aidil, 2007).

Nilai pH pada stasiun ini yaitu 6,28. Kisaran ini masih dapat mendukung kehidupan *Bivalvia*. Perairan yang memiliki pH kurang dari 6 akan menyebabkan organisme di perairan tersebut tidak dapat hidup dengan baik, sehingga akan mempengaruhi nilai kelimpahan *Bivalvia*, sedangkan jika didalam perairan tersebut memiliki pH lebih dari 9, maka menyebabkan pertumbuhan *Bivalvia* tidak optimal.. pH yang optimum untuk organisme laut adalah 6 – 8, yang berarti masih dalam batas maksimum pH yang optimal (Aidil, 2007).

Salinitas pada stasiun I yaitu 29,04%. Kondisi salinitas air laut pada stasiun ini tergolong normal dan cukup baik untuk kelangsungan hidup *Bivalvia*. kisaran salinitas yang optimum bagi *Bivalvia* untuk hidup secara normal adalah 32-35% (Aidil, 2007).

Kandungan oksigen terlarut (DO) pada stasiun I yaitu 5,3 ppm. Kondisi ini terjadi dikarenakan selain jumlah pelecypoda yang ditemui lebih banyak, juga akibat

kecerahan yang tinggi. Aktifitas fotosintesis yang terjadi lebih maksimal yang akhirnya menambah kandungan oksigen terlarut didalam air (Aidil, 2007).

## **2. Keanekaragaman *Bivalvia* pada Stasiun II**

Dari hasil penelitian yang dilakukan pada stasiun II terdapat 12 jenis yaitu *Anandara antiquate*, *Acanthocardia echinata*, *Corbicula javanica*, *Corbicula manilensis*, *Glycymeris gigantean*, *Glycymeris violacescens*, *Isonomon alatus*, *Polymesoda sp*, *Parvicardium minimum*, *Venus verrucosa*, *Meretrix meretrix* dan *Heteranomia squamula*.

Pada stasiun II spesies yang jumlahnya paling banyak ditemukan sama dengan di stasiun I yaitu *Anandara antiquate* tetapi dengan jumlah yang berbeda yaitu 295. Spesies ini dijumpai pada tiap plot dengan jumlah yang lebih besar dibandingkan dengan spesies lainnya. Pada stasiun ini jumlah *Anandara antiquate* lebih banyak dibandingkan stasiun I karena kondisi perairan yang sangat mendukung terutama pada substrat dasarnya yang didominasi oleh pasir berlumpur karena stasiun II berada dekat dengan aliran sungai. Diketahui bahwa sungai merupakan penghantar zat hara dari daratan menuju laut yang dapat dimanfaatkan oleh tumbuhan dan biota laut untuk melangsungkan hidupnya.

Berdasarkan dari hasil penelitian indeks keanekaragaman *Bivalvia* pada stasiun II tergolong tinggi yaitu 3,820. Jika nilai indeks keanekaragaman di atas 2,0 maka keanekaragaman jenisnya masuk kategori tinggi. Tinggi rendahnya nilai indeks

keanekaragaman jenis dapat disebabkan oleh jumlah jenis atau individu yang didapat, adanya beberapa jenis yang ditemukan dalam jumlah yang lebih melimpah dari pada jenis lainnya, kondisi substrat dan kondisi tiga ekosistem penting di wilayah pesisir. Tiga ekosistem penting tersebut salah satunya adalah hutan mangrove yang menjadi habitat utama dari *Bivalvia* (Ucu, 2012).

Indeks keseragaman pada stasiun ini tergolong stabil yaitu 1,537. Ini terjadi karena tidak adanya persaingan untuk mendapatkan tempat maupun makanan. Apabila nilai E mendekati 1 ( $> 0,5$ ) berarti keseragaman organisme dalam suatu perairan berada dalam keadaan stabil. Berarti tidak terdapat persaingan baik dari faktor tempat ataupun makanan (Krebs, 1985). Sedangkan, indeks dominansi pada stasiun ini tergolong rendah yaitu 0,103. Rendahnya indeks dominansi pada stasiun ini karena tidak ada individu yang dominan.

Kisaran suhu pada stasiun II yaitu 24°C. Kisaran suhu yang di dapatkan pada stasiun ini dapat ditolerir oleh mikroorganisme khususnya *Bivalvia*. Batas toleransi tertinggi yaitu 35 °C. Jika suhu air di atas 35 °C maka hewan invertebrata laut akan mengalami stress.

Kandungan oksigen terlarut (DO) pada stasiun II yaitu 4,9 ppm, hal ini menunjukkan bahwa kondisi air cukup tinggi bagi kehidupan organisme akuatik. kandungan oksigen terlarut yang dibutuhkan oleh makrozoobentos berkisar antara 1,00 – 3,00 ppm. Kondisi ini terjadi dikarenakan selain jumlah pelecypoda yang

ditemui lebih banyak, juga akibat kecerahan yang tinggi. Aktifitas fotosintesis yang terjadi lebih maksimal yang akhirnya menambah kandungan oksigen terlarut didalam air (Willem, 2006).

Salinitas pada stasiun II yaitu 31,69%. Kondisi salinitas air laut pada stasiun ini tergolong normal dan cukup baik untuk kelangsungan hidup *Bivalvia*. kisaran salinitas yang optimum bagi *Bivalvia* untuk hidup secara normal adalah 32-35% (Aidil, 2007).

Nilai pH pada stasiun ini yaitu 6. pH yang optimum untuk organisme laut adalah 6 – 8, yang berarti masih dalam batas maksimum pH yang optimal, sehingga *Bivalvia* masih dapat bertahan hidup pada stasiun ini.

## **BAB V**

### **PENUTUP**

#### ***A. Kesimpulan***

Berdasarkan hasil penelitian yang telah dilakukan, *Bivalvia* yang terdapat di vegetasi mangrove Desa Burancie Kec. Soppeng Riaja, Kab. Barru sebanyak 12 spesies yaitu *Anandara antiquate*, *Acanthocardia echinata*, *Corbicula javanica*, *Corbicula manilensis*, *Glycymeris gigantea*, *Glycymeris violacescens*, *Heteranomia squamula*, *Isonomon alatus*, *Polymesoda sp*, *Meretrix meretrix*, *Parvicardium minimum*, dan *Venus verrucosa* . Indeks keanekaragaman (H') *Bivalvia* pada vegetasi mangrove desa Burancie kecamatan soppeng Riaja kabupaten Barru tergolong tinggi yaitu 2,341 dan indeks keseragaman (E) tergolong stabil dengan nilai 0,942, sedangkan indeks dominansi (D) tergolong rendah dengan nilai 0,110.

#### ***B. Saran***

1. Sebaiknya dilakukan penelitian lanjutan mengenai kandungan dan manfaat dari *Bivalvia* bagi masyarakat di Desa Burancie Kec. Soppeng Riaja, Kab. Barru.
2. Sebaiknya dilakukan penelitian mengenai identifikasi lamun dan mangrove di Desa Burancie Kec. Soppeng Riaja, Kab. Barru.



## KEPUSTAKAAN

- Abdullah, Asadatun. “Profil Asam Amino Dan Asam Lemak Kerang Bulu (*Anandara antiquata*)”. (2013). Volume 16. Nomor 2. hal 159-167.
- Akbar, Aidil. “Struktur Komunitas Pelecypoda Di Kawasan Konservasi Laut Daerah Malang Rapat kabupaten Bintan”. *Skripsi*. Malang: Universitas Negeri Malang, 2013.
- al-‘Asqalani, Abu al-Fadl Ahmad bin ‘Ali. *Bulugul al-Maram min Adillah al-Ahkam* , Riyadh: Dar al-Falaq. Cet VII; (1242). hal 5.
- Al-Qur’an* Al-karim.
- Anggi, A. F. M. “Keanekaragaman Makrozoobentos di Ekosistem Mangrove Silvofishery dan Mangrove Alami Kawasan Ekowisata Pantai Boe Kecamatan Galesong Kabupaten Takalar”. *Skripsi*. Makassar: Universitas Hasanuddin, 2013.
- Arbi, U. “Struktur Komunitas Mollusca di Padang Lamun Perairan Pulau Talise, Sulawesi Utara”. *Oseanografi dan Limnologi Indonesia*, (2011).
- Arief, A. M. P.. *Hutan Mangrove Fungsi dan Manfaatnya*. Yogyakarta: Kanisius, 2003.
- Bengen, D. G. *Pengenalan dan Pengelolaan Ekosistem Mangrove*. Bogor: 2000.
- Data Podes Sulawesi Selatan, 2016.
- Departemen Kelautan. *Buku Putih Sanitasi Kabupaten (BPSK)*. Barru: Balai Pustaka, 2001.
- Ernawati. “Suksesi Makrozobenros Di Hutan Mangrove Alami Dan Rehabilitas Di Kabupaten Sinjai Sulawesi Selatan”. (2013). Volume 14. Nomor 1. hal 94-60.

- Ghufuran, M. H. Kordi. K. *Pengelolaan Kualitas Air: Budidaya Perairan*. Yogyakarta: PT Citra Aditya Bakri, 2008.
- , *Pengelolaan Kualitas Air dalam Budidaya Perairan*. Jakarta: Rineka Cipta, 2010.
- Gregorius, Benny. "Keanekaragaman Jenis Kerang (*Pelecypoda*) Di Kawasan Hutan Mangrove Desa Katurai Kecamatan Siberut Barat Daya Kabupaten Kepulauan Mentawai". *Skripsi*. Padang: STKIP Sumatera Barat, 2014.
- Hamziah. "Potensi jenis kerang yang berasosiasi dengan padang lamun di pulau Pannikiang kabupaten Barru". (2006). Volume 13. Nomor 2. Hal.172-180.
- Hidayat, Baskoro, Sopiany., "Struktur Komunitas Mollusca Bentik Berbasis Kekeruhan di Perairan Pelabuhan Tanjung Emas Semarang". Universitas Diponegoro, 2013.
- Juwana, Sri. Kasijan, R. *Ilmu Pengetahuan Tentang Biota Laut*. Jakarta: Djambatan, 2001.
- Kementrian Agama, RI., *Alquran dan Terjemahannya, Cet.I*. Bandung: Syamil Qura'an, 2012.
- Krebs, C. J. *Ecology : The Experimental Analysis of Distribution And Abundanc*. New York: Harper And Row Publishers, 1985.
- Lestariyanti. "Studi Komparasi Diversitas Makrozoobenthos pada sungai dengan pola pendekatan Ekohidrolik dan Hidrolik Murni di Perairan Sungai Kabupaten Kendal Jawa Tengah". *Skripsi*. Semarang: IAIN Walisongo, 2014.

- Litaay, Magdalena. "Makrozobentos yang besosiasi Dengan Padang Lamun Di Perairan Pulau Barrang Lompo, Makassar, Sulawesi Selatan". (2007). Volume 8. Nomor 4. hal 299-305.
- Maskoeri, Jasin. *Zoologi Invertebrata*. Surabaya: Sinar Wijaya, 1992.
- Nur, Fatmawati. *Ekologi Umum*. Makassar: Alauddin University Press, 2013.
- Odum, E. P. *Dasar-Dasar Ekologi*. Yogyakarta: Gadjah Mada University Press, 1993.
- Peta Citra Google Earth, 2016.
- Poppe, G.T. & Y. Goto,. "European Seashells, Wiesbaden/Verlag Christa Hemmen". (1993). Volume II. hal 221.
- PPSP. *Buku Putih Sanitasi Kabupaten Barru*. Program PPSP Kabupaten Barru Provinsi Sulawesi Selatan, 2014.
- Riniatsih, Ita. "Kelimpahan dan pola sebaran kerang-kerangan (*Bivalvia*) diekosistem padang lamun, perairan Jepara". (2007). Volume 12, Nomor 1, hal 53-58.
- Rusyana, Adun. *Zoologi Invertebrata*. Jakarta: Alfabeta, 2011.
- Sardi. "Studi Keanekaragaman Jenis Teripang (Holothuridae) di Pantai Pulau Barrang Lompo Kecamatan Ujung Tanah Kota Makassar". *Skripsi*. Makassar: Fakultas Sains dan Teknologi Universitas Islam Negeri Alauddin Makassar, 2013.
- Seaward, D.R. "Distribution of the marine molluscs of north west". Europe: Nature Conservancy Council.v, 1990.
- Sobari, M. Prihatna. "Analisis ekonomi Alternatif Pengelolaan Ekosistem Mangrove Kecamatan Barru Kabupaten Barru". (2006). Volume 4, Nomor 3, hal 59-80.
- Susiana. "Deversitas Dan Kerapatan Mangrove, Gastropoda dan Bivalvia Di Eustuari Perancak, Bali". *Skripsi*. Makassar: Universitas Hasanuddin Makassar, 2011.

- Syamsulrisal. "Studi Beberapa Indek Komunitas Makrozobentos Dihutan Magrove Kelurahan Coppo Kabupaten Barru". *Skripsi*. Makassar: Universitas Hasanuddin Mkassar, 2011.
- Tomlinson, P.B. *The botany of mangrove*. Cambridge University Press. Cambridge, London, New York, New Rochelle, Melbourne, Sydney: p. 413. 1986.
- Umar, Ruslan, Muh. "Kajian Keanekaragaman Genetik Jenis-jenis Kerang Yang Digunakan Sebagai Obat Tradisional Masyarakat Kabupaten Muna Sulawesi Tenggara". (2009). Volume 1. hal 1-12.
- Willem. M. "Biodiversi Makrozoobentos (Kelas Bivalvia, Echinodea Dan Asteroidea) Pada Perairan Padang Lamun Diperairan Bone Batang Kepulauan Spermonde". (2006). Volume 1. No 1. hal 1907-7033.
- Yanuarbi, Ucu. "Komunitas Molusca Di Padang Lamun Pantai Wori Sulawesi Utara". (2012). Volume 12, Nomor 1, hal 55-65.

## DAFTAR RIWAYAT HIDUP



Zahrah, lahir di Pare-pare tepatnya pada tanggal 16 Oktober 1994, anak kedua dari 2 bersaudara, buah cinta dari pasangan Syeh Muchdar dan Wardah S.Pdi. Penyusun menempuh pendidikan formal pada tahun 2000-2006 di SD Center Mangkoso. Pada tahun 2006-2009 penyusun melanjutkan pendidikan ke tingkat menengah pertama di Shalafiah Wustha Ponpes DDI Mangkoso, kemudian dilanjutkan ketingkat pendidikan menengah atas pada tahun 2009-2012 di Madrasah Aliah Putri Ponpes DDI Mangkoso. Pada tahun 2012 penyusun melanjutkan pendidikannya ke tingkat perguruan tinggi melalui jalur Ujian Masuk Mandiri dan akhirnya lulus di Universitas Islam Negeri Alauddin Makassar.

Selama tercatat sebagai mahasiswa Biologi, penulis juga aktif tercatat sebagai asisten praktikum mata kuliah; Anatomi Tumbuhan, Morfologi Tumbuhan dan Botani Lanjut.

Berkat rahmat Allah SWT dan diiringi do'a dari kedua orang tua, perjuangan panjang penyusun dalam mengikuti pendidikan di perguruan tinggi dapat berhasil dan dalam waktu kurang lebih dari 4 tahun dan akhirnya memperoleh gelar Sarjana Sains (S.Si). Semoga segala ilmu yang telah diperoleh dan dimiliki dapat bermanfaat bagi bangsa dan agama serta dapat dilanjutkan kejenjang pendidikan yang lebih tinggi.

L  
A  
M  
P  
I  
R  
A  
N  
-  
L  
A  
M  
P  
I  
R  
A  
N

Lampiran 1. Tabel Perbandingan Spesies Tiap Stasiun pada tanggal 05042016

Tanggal Penelitian	No	Nama Spesies	Stasiun		Jumlah
			Stasiun I	Stasiun II	
Minggu/ 05042016	1	<i>Anandara antiquate</i>	78	102	<b>180</b>
	2	<i>Acanthocardia echinata</i>	36	77	113
	3	<i>Corbicula javanica</i>	62	69	131
	4	<i>Corbicula manilensis</i>	23	53	76
	5	<i>Glycymeris gigantea</i>	42	52	94
	6	<i>Glycymeris violacescens</i>	68	79	147
	7	<i>Heteranomia squamula</i>	0	5	5
	8	<i>Isonomon alatus</i>	7	24	31
	9	<i>Polymesoda sp</i>	55	34	89
	10	<i>Meretrix meretrix</i>	0	57	57
	11	<i>Parvicardium minimum</i>	34	58	92
	12	<i>Venus verrucosa</i>	24	20	44
	Jumlah		429	630	1059

Lampiran 2. Tabel Perbandingan Spesies Tiap Stasiun pada tanggal 07042016

Tanggal Penelitian	No	Nama Spesies	Stasiun		Jumlah
			Stasiun I	Stasiun II	
Minggu/ 07042016	1	<i>Anandara antiquate</i>	45	98	143
	2	<i>Acanthocardia echinata</i>	19	43	62
	3	<i>Corbicula javanica</i>	43	77	120
	4	<i>Corbicula manilensis</i>	28	24	52
	5	<i>Glycymeris gigantea</i>	15	19	34
	6	<i>Glycymeris violacescens</i>	21	53	74
	7	<i>Heteranomia squamula</i>	0	7	7
	8	<i>Isonomon alatus</i>	9	14	23
	9	<i>Polymesoda sp</i>	21	46	67
	10	<i>Meretrix meretrix</i>	0	74	74
	11	<i>Parvicardium minimum</i>	42	66	108
	12	<i>Venus verrucosa</i>	11	29	40
		Jumlah		254	550



Lampiran 3. Tabel Perbandingan Spesies Tiap Stasiun pada tanggal 09042016

Tanggal Penelitian	No	Nama Spesies	Stasiun		Jumlah
			Stasiun I	Stasiun II	
Minggu/ 07042016	1	<i>Anandara antiquate</i>	57	95	152
	2	<i>Acanthocardia echinata</i>	16	67	83
	3	<i>Corbicula javanica</i>	52	81	133
	4	<i>Corbicula manilensis</i>	38	20	58
	5	<i>Glycymeris gigantea</i>	25	31	56
	6	<i>Glycymeris violacescens</i>	17	76	93
	7	<i>Heteranomia squamula</i>	0	0	0
	8	<i>Isonomon alatus</i>	0	0	0
	9	<i>Polymesoda sp</i>	35	62	97
	10	<i>Meretrix meretrix</i>	0	0	0
	11	<i>Parvicardium minimum</i>	56	73	129
	12	<i>Venus verrucosa</i>	19	36	55
		Jumlah		315	541

Lampiran 4. Tabel Perbandingan Indeks Ekologi pada Stasiun I

STASIUN	SPESES	$\Sigma$ Individu	$\Sigma$ Jenis	In S	Pi: [ni/N]	In Pi	Pi In Pi
I	<i>Anandara antiquate</i>	180	10	2.302585	0.1803607	-1.7127964	-0.3089212
	<i>Acanthocardia echinata</i>	71			0.0711423	-2.6430734	-0.1880343
	<i>Corbicula javanica</i>	157			0.1573146	-1.8495075	-0.2909546
	<i>Corbicula manilensis</i>	89			0.0891784	-2.4171169	-0.2155545
	<i>Glycymeris gigantea</i>	82			0.0821643	-2.499034	-0.2053315
	<i>Glycymeris violacescens</i>	106			0.1062124	-2.2423142	-0.2381616
	<i>Heteranomia squamula</i>	0			0	0	0
	<i>Isonomon alatus</i>	16			0.0160321	-4.1331646	-0.0662632
	<i>polymesoda sp</i>	111			0.1118952	-2.1901929	-0.245072
	<i>Meretrix meretrix</i>	0			0	0	0
	<i>Parvicardium minimum</i>	132			0.1332645	-2.0229514	-0.2695877
	<i>Venus verrucosa</i>	54			0.0541082	-2.9167692	-0.1578212
<b>Jumlah</b>	<b>998</b>	<b>1.0016727</b>	<b>-24.62692</b>	<b>-2.1857016</b>			

Lampiran 5. Tabel Perbandingan Indeks Ekologi pada Stasiun II

STASIUN	SPESES	$\Sigma$ Individu	$\Sigma$ Jenis	In S	Pi: [ni/N]	In Pi	Pi In Pi	[
II	<i>Anandara antiquate</i>	295	12	2.484906	0.171412	-1.7636854	-0.3023168	0.0
	<i>Acanthocardia echinata</i>	187			0.1086578	-2.2195522	-0.2411716	0.0
	<i>Corbicula javanica</i>	227			0.1319001	-2.0257108	-0.2671914	0.0
	<i>Corbicula manilensis</i>	97			0.0563626	-2.8759498	-0.162096	0.0
	<i>Glycymeris gigantea</i>	102			0.5926787	-2.825688	-1.674725	0.0
	<i>Glycymeris violacescens</i>	208			0.12086	-2.1131227	-0.2553919	0.0
	<i>Heteranomia squamula</i>	12			0.0069727	-4.9657541	-0.0346247	4.0
	<i>Isonomon alatus</i>	38			0.0220802	-3.8130746	-0.0841934	0.0
	<i>polymesoda sp</i>	142			0.0825102	-2.4948337	-0.2058492	0.0
	<i>Meretrix meretrix</i>	131			0.0761185	-2.5754635	-0.1960405	0.0
	<i>Parvicardium minimum</i>	197			0.1144683	-2.1674571	-0.2481052	0.0
	<i>Venus verrucosa</i>	85			0.0493899	-3.0080095	-0.1485653	0.0
	<b>Jumlah</b>	<b>1721</b>			<b>1.5334108</b>	<b>-32.848302</b>	<b>-3.8202708</b>	<b>0.1</b>

Lampiran 6. Tabel Indeks Ekologi *Bivalvia* yang terdapat di vegetasi mangrove Desa Burancie Kec. Soppeng Riaja, Kab. Barru

SPESES	$\Sigma$ Individu	$\Sigma$ Jenis	In S	Pi: [ni/N]	In Pi	Pi In Pi	[ni/N]2
<i>Anandara antiquate</i>	475	12	2.484906	0.1746966	-2.0047306	-0.3502196	0.030518
<i>Acanthocardia echinata</i>	258			0.0948878	-2.3550599	-0.2234665	0.009003

<i>Corbicula javanica</i>	384	0.1412284	-1.9573769	-0.2764372	0.019945
<i>Corbicula manilensis</i>	186	0.0684075	-2.6822728	-0.1834876	0.004679
<i>Glycymeris gigantea</i>	184	0.0676719	-2.6930837	-0.1822462	0.004579
<i>Glycymeris violacescens</i>	314	0.1154836	-2.1586265	-0.249286	0.013336
<i>Heteranomia squamula</i>	12	0.0044134	-5.4231129	-0.0239343	1.95E-05
<i>Isonomon alatus</i>	54	0.0198602	-3.9190354	-0.077833	0.000394
<i>polymesoda sp</i>	253	0.0930489	-2.37463	-0.2209567	0.008658
<i>Meretrix meretrix</i>	131	0.0481795	-3.0328221	-0.1461198	0.002321
<i>Parvicardium minimum</i>	329	0.1210004	-2.1119617	-0.2555481	0.014641
<i>Venus verrucosa</i>	139	0.0511217	-2.9735455	-0.1520128	0.002613
<b>Jumlah</b>	<b>2719</b>	<b>1</b>	<b>-33.686258</b>	<b>-2.3415479</b>	<b>0.110711</b>

Lampiran 7. Gambar Hasil Penelitian



Gambar 1 Vegetasi mangrove di Desa Buranci



Gambar 2 Stasiun I



Gambar 3 Pengukuran parameter lingkungan

## Lampiran 8. Klasifikasi

a. *Anadara antiquate*

Kingdom : Animalia  
 Phylum : Mollusca  
 Kelas : Bivalvia  
 Ordo : Taxodanta  
 Famili : Arcidae  
 Genus : Anadara  
 Spesies : *Anadara antiquate* (Benny, 2014).

b. *Acanthocardia echinata*

Kingdom : Animalia  
 Phylum : Mollusca  
 Kelas : Bivalvia  
 Ordo : Veneroida  
 Famili : Caediidae  
 Genus : Acanthocardia  
 Spesies : *Acanthocardia echinata* (Seaward, 1990).

c. *Corbicula javanica*

Kingdom : Animalia

Phylum : Mollusca

Kelas : Bivalvia

Ordo : Veneroida

Famili : Corbiculidae

Genus : Corbicula

Spesies : *Corbicula javanica* (Lestariyanti, 2014).

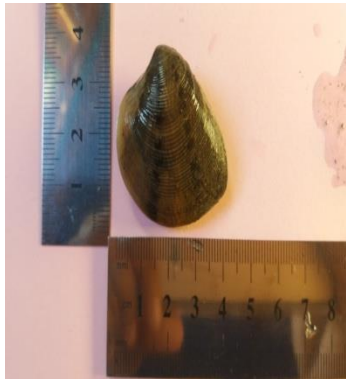
d. *Corbicula manilensis*

Kingdom : Animalia

Phylum : Mollusca

Kelas : Bivalvia

Ordo : Veneroida

Famili : Corbiculidae

Genus : Corbicula

Spesies : *Corbicula manilensis*  
(Lestariyanti, 2014).

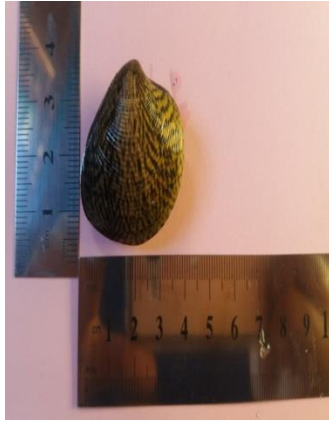
e. *Glycymeris gigantea*

Kingdom : Animalia

Phylum : Mollusca

Kelas : Bivalvia

Ordo : Arcoida

Famili : Glycymerididae

Genus : Glycymeris

Spesies : *Glycymeris gigantean* (Seaward, 1990).

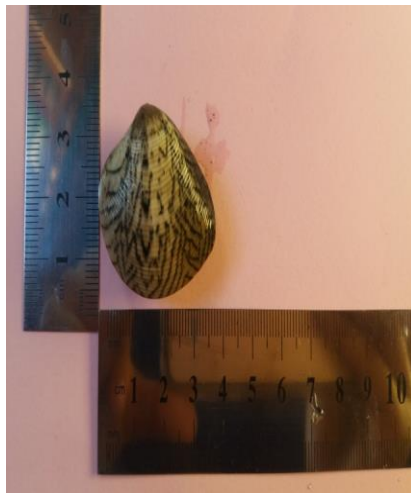
f. *Glycymeris violacescens*

Kingdom : Animalia

Phylum : Mollusca

Kelas : Bivalvia

Ordo : Arcoida

Famili : Glycymerididae

Genus : Glycymeris

Spesies : *Glycymeris violacescens*  
(Seaward, 1990).



g. *Heteranomia squamula*

Kingdom : Animalia  
 Phylum : Mollusca  
 Kelas : Bivalvia  
 Ordo : Pterioida  
 Famili : Anomiidae  
 Genus : Heteranomia  
 Spesies : *Heteranomia squamula*  
 (Poppe, 1993).

h. *Isonomon alatus*

Kingdom : Animalia  
 Phylum : Mollusca  
 Ordo : Bivalvia  
 Kelas : Pteriomorpha  
 Famili : Isognomonidae  
 Genus : Isognomon  
 Spesies : *Isonomon alatus* (Ruslan,  
 2009)

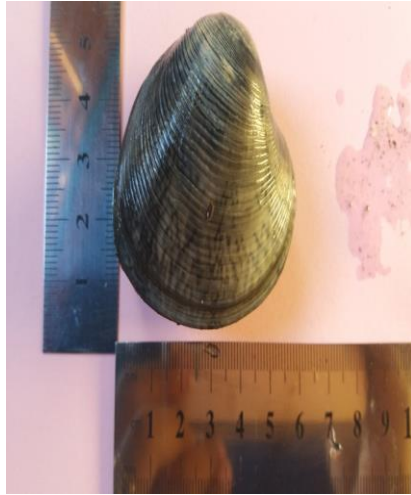
i. *Polymesoda sp*

Kingdom : Animalia  
 Phylum : Mollusca  
 Kelas : Bivalvia  
 Ordo : Veroida  
 Famili : Corbiludae  
 Genus : Polymesoda  
 Spesies : *Polymesoda sp* (Seaward,

1990).

j. *Meretrix meretrix*

Kingdom : Animalia  
 Phylum : Mollusca  
 Kelas : Bivalvia  
 Ordo : Veneroida  
 Famili : Meretricinae  
 Genus : Meretrix  
 Spesies : *Meretrix meretrix*

(Ruslan,2009).

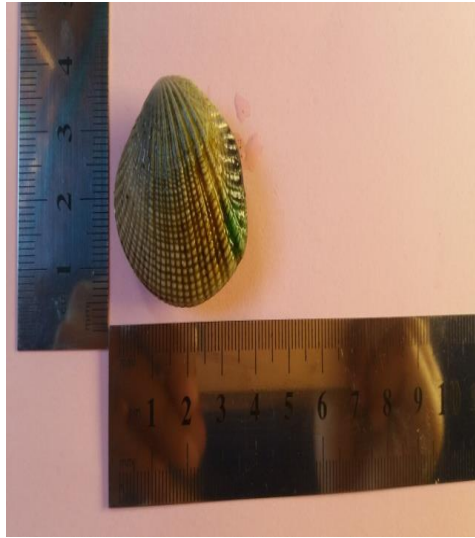
k. *Parvicardium minimum*

Kingdom : Animalia  
 Phylum : Mollusca  
 Kelas : Bivalvia  
 Ordo : Veneroida  
 Famili : Cardiidae  
 Genus : *Parvicardium*  
 Spesies : *Parvicardium minimum*

(Seaward, 1990).

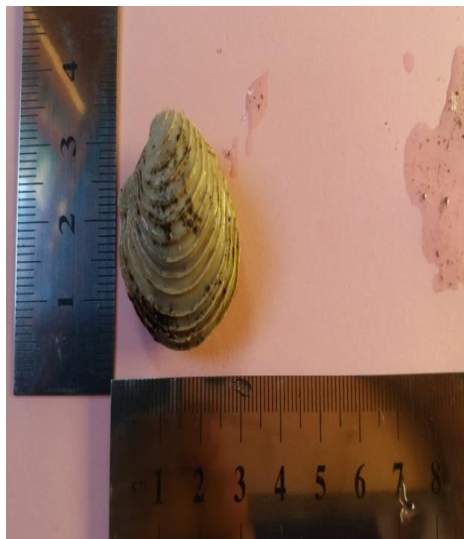
l. *Venus verrucosa*

Kingdom : Animalia  
 Phylum : Mollusca  
 Kelas : Bivalvia  
 Ordo : Veneroida  
 Famili : Veneridae  
 Genus : *Venus*  
 Spesies : *Venus verrucosa*

(Seaward, 1990).

## Lampiran 9. Mangrove

Gambar 18. *Sonneratia caseolaris*Gambar 19. *Rhizophora*