

**ANALISIS *LEVERAGE* KEUANGAN DAN PENGARUHNYA TERHADAP
RENTABILITAS MODAL SENDIRI PADA PT RAJAWALI JAYA SAKTI
CONTRINDO DI MAKASSAR 2007-2011**



SKRIPSI

Diajukan untuk Memenuhi Salah Satu Syarat Memeroleh Gelar Sarjana Ekonomi
(SE) Jurusan Manajemen pada Fakultas Ekonomi dan Bisnis Islam
Universitas Islam Negeri Alauddin Makassar

Oleh

ASHAR

NIM. 10600109009

**FAKULTAS EKONOMI DAN BISNIS ISLAM
UNIVERSITAS ISLAM NEGERI ALAUDDIN
MAKASSAR
2013**

PERNYATAAN KEASLIAN SKRIPSI

Dengan penuh kesadaran, penyusun yang bertanda tangan di bawah ini menyatakan bahwa skripsi ini benar adalah hasil karya penyusun sendiri. Jika dikemudian hari terbukti bahwa merupakan duplikat, tiruan, plagiat, atau dibuat oleh orang lain, sebagian atau seluruhnya, maka skripsi dan gelar yang diperoleh karenanya batal demi hukum.

Makassar, Agustus 2013

Penyusun

Ashar

NIM: 10600109009

PERSETUJUAN PEMBIMBING

Pembimbing Penulisan Skripsi Saudara **Ashar** Nim. 10600109009, Jurusan Manajemen Fakultas Ekonomi dan Bisnis Islam UIN Alauddin Makassar. Setelah dengan seksama meneliti dan mengoreksi skripsi yang bersangkutan dengan judul: **“ANALISIS *LEVERAGE* KEUANGAN DAN PENGARUHNYA TERHADAP RENTABILITAS MODAL SENDIRI PADA PT. RAJAWALI JAYA SAKTI CONTRINDO DI MAKASSAR”** Memandang bahwa skripsi tersebut telah memenuhi syarat-syarat Ilmiah dan dapat disetujui untuk diajukan kesidang Munaqasyah.

Dengan demikian persetujuan ini diberikan untuk proses selanjutnya.

Samata, Agustus 2013

Pembimbing 1

Pembimbing 2

Dr. H. Kasjim Salenda, SH., M.Th.I
Nip. 19600817 199203 1 001

Hj. Salmah Said, SE., M.Fin.Mgmt., M.Si
Nip. 19740226 199903 2 001

PENGESAHAN SKRIPSI

Skripsi yang berjudul “**Analisis *Leverage* keuangan dan Pengaruhnya terhadap Rentabilitas Modal Sendiri pada PT. Rajawali Jaya Sakti Contrindo di Makassar**”, yang disusun oleh Ashar, NIM: **10600109009**, mahasiswa jurusan Manajemen Fakultas Ekonomi dan Bisnis Islam UIN Alauddin Makassar, telah diuji dan dipertahankan dalam sidang *munaqasyah* yang diselenggarakan hari Kamis, 29 Agustus 2013 M, bertepatan dengan 22 Syawal 1434 H, dinyatakan telah dapat menerima sebagai salah satu syarat untuk memperoleh Gelar Sarjana Ekonomi (SE), Jurusan Manajemen, dengan beberapa perbaikan.

Makassar, 29 Agustus 2013 M
22 Syawal 1434 H

DEWAN PENGUJI:

Ketua : Prof. Dr. H. Ambo Asse, M. Ag (.....)

Sekretaris : Dr. Muslimin, M. Ag (.....)

Penguji I : Drs. Syaharuddin, M.Si (.....)

Penguji II : Eka Suhartini, SE., MM (.....)

Pembimbing I : Dr. H. Kasjim Salenda, M.Thi (.....)

Pembimbing II : Hj. Salmah Said, SE., M.Fin.Mngt (.....)

Diketahui oleh:

Dekan Fakultas Ekonomi dan Bisnis Islam
UIN Alauddin Makassar

Prof. Dr. H. Ambo Asse, M. Ag
NIP. 19581022 198703 1 002

MOTTO DAN PERSEMBAHAN

Motto

*Mengalah bukan berarti kalah tapi tak selamanya harus mengalah,
maka peganglah dengan teguh pendirianmu apabila
hati nuranimu mengatakan bahwa hal itu pantas untuk dipertahankan.*

(Penulis)

Persembahan

Karya Kecil ini kupersembahkan untuk:

*Persembahan yang tertinggi hanyalah kepada Allah SWT, yang telah
memberikan kemudahan dan keringanan langkah hingga pada Nyalah
segalanya bergantung. Bapakku Saning, dan Ibuku Hj. Boddong yang tercinta
yang selalu melimpahkan samudera kasih sayang, yang tak pernah bosan
mendo'akan di setiap gerak anak-anaknya.*

Thanks to:

Keluarga besar di Sanrego

Kakak-kakaku, Makasi to smuanya..

Tante

Terimakasih... atas doanya.

*Temen2ku, Agus Anton, Mas Kuncoro, Adi Ali, Adi Munir, Akmal Aziz, Emile,
yucup, Rani, Yayu, Lia, Dian, Dila, Adib, Ida, Natti, Sarman, Mail, Amin dan
Aswar yang selalu membantu, dan
memberikan canda tawa disaat suka dan duka. Makasih atas kebersamaanya.*

Teman-teman di pondok baru, Mamoa Ria.

*yang selalu membantuku dalam kesusahan, makasih atas semua bantuannya
dan maaf selama ini aku sering ngerepotin.*

KATA PENGANTAR

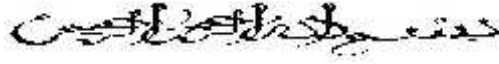

Assalamu'alaikum wr.wb

Maha Suci Allah yang telah mentakdirkan kita hidup di dunia, Segala puji bagiNya yang telah mengijinkan kita untuk menghirup segarnya kehidupan bumi. Alhamdulillah, penulis panjatkan puji syukur kehadiran Allah SWT yang telah melimpahkan rahmat dan petunjuk kepada penulis, sehingga penulis dapat menyelesaikan skripsi ini yang berjudul **“Analisis *Leverage* Keuangan dan Pengaruhnya terhadap Rentabilitas Modal Sendiri Pada PT Rajawali Jaya Sakti Contrindo Di Makassar”**

Shalawat dan salam semoga tercurahkan kepada junjungan kita Nabi besar Muhammad Saw, keluarga, sahabat, pengikutnya serta pertolongan beliau hingga ke akhir jaman.

Penulisan skripsi ini bertujuan untuk melengkapi salah satu syarat dalam memperoleh gelar sarjana pada Jurusan Manajemen UIN ALAUDDIN MAKASSAR Program Studi Manajemen. Dalam penyusunan skripsi ini penulis tak luput dari berbagai kesulitan, untuk itu penulis menyadari bahwa dalam penulisan dan penyajian skripsi ini masih jauh dari sempurna. Keadaan ini semata-mata karena keterbatasan kemampuan yang ada pada diri penulis.

Kedua orang tuaku, Ayahanda dan Ibunda yang tak pernah jenuh memberikan kasih sayang, do'a, serta dukungannya. Juga kepada saudaraku, ponakanku yang selalu membantu di mana dan kapanpun juga.

Dalam mewujudkan skripsi ini, penulis banyak memperoleh bantuan dan dorongan moril maupun bimbingan dari berbagai pihak, baik secara langsung maupun tidak langsung. Sudah sepantasnyalah apabila pada kesempatan ini penulis mengucapkan rasa terima kasih yang tulus kepada:

1. Allah SWT atas rahmat dan hidayah-Nya.
2. Bapak Prof. Dr. H. A. Qadir Gassing HT, M.S selaku Rektor Universitas Islam Negeri Alauddin Makassar.
3. Bapak Prof. Dr. H. Ambo Asse, M.Ag, selaku Dekan Fakultas Ekonomi dan Bisnis Islam Universitas Islam Negeri Alauddin Makassar.
4. Bapak Drs. Syaharuddin, M.Si, selaku Ketua Jurusan Manajemen, serta Bapak Dr. Awaluddin, S.E., M.Si, selaku Sekretaris Jurusan Manajemen Universitas Islam Negeri Alauddin Makassar.
5. Bapak Dr. Kasjim Salenda, SH., M.Th.I sebagai dosen pembimbing I yang telah memberikan pengarahan, bimbingan, dan saran yang sangat berguna dalam proses penyelesaian skripsi ini.
6. Ibu Hj. Salmah Said, S.E., M.Fin.Mgmt., M.Si, sebagai dosen pembimbing II yang telah memberikan pengarahan, bimbingan, dan saran yang sangat berguna dalam proses penyelesaian skripsi ini.
7. Segenap dosen Fakultas Ekonomi dan Bisnis Islam dan Fakultas Syariah dan Hukum Universitas Islam Negeri Alauddin Makassar yang telah memberikan bekal dan ilmu pengetahuan yang bermanfaat.
8. Seluruh staf administrasi dalam lingkup Fakultas Ekonomi dan Bisnis Islam Program Studi Manajemen dan Fakultas Syariah dan Hukum yang

telah mendidik dengan ilmu pengetahuan, baik langsung maupun tidak langsung sehingga penulis dapat menyelesaikan kuliah dan penulisan skripsi ini.

9. Bapak Peter David selaku direktur perusahaan PT. Rajawali Jaya Sakti Contrindo di Makassar beserta seluruh karyawannya yang telah menerima penulis untuk melakukan penelitian sekaligus memberikan kemudahan dalam memperoleh data yang diperlukan dalam penyusunan skripsi ini.
10. Segenap keluargaku, kalian adalah sumber motivasi dan solusi dari segala kesah menjalani hidup hingga penulis bisa sampai pada tahap sekarang ini.
11. Sodara-sodariku “ME 09”, tempat dimana aku tertawa, menertawakan, susah, disusahkan, menyusahkan, bertengkar, diutangi, bahagia, sedih dan masih banyak lagi.
12. Teman-teman kosku yang selama ini menemani dan selalu memberikan masukan-masukan yang begitu berarti dalam penyusunan skripsi ini.
13. Keluarga besar Himpunan Manajemen seluruh angkatan, kakanda-kakanda dan adinda-adinda yang tak henti-hentinya melahirkan sebuah kreatifitas.
14. Teman-teman KKN-48, khususnya Kelurahan Empoang Kec. Binamu. Kab. Jeneponto.
15. Segenap mahasiswa Universitas Islam Negeri Alauddin Makassar yang turut andil dalam
16. prosesku belajar mengenali dan dikenali sebagai makhluk sosial.
17. Semua pihak yang tidak bisa disebutkan satu persatu yang telah dengan ikhlas menyayangi dan membantu dalam hari-hariku.

Akhirnya, penulis berharap semoga amal baik yang telah mereka lakukan mendapatkan ridho dan balasan dari Allah SWT. Amin. Semoga Allah menjadikan skripsi ini sebagai pendorong bagi dunia pendidikan dan ilmu pengetahuan, serta selalu memberikan taufik dan hidayah-Nya kepada kita semua. Amin.

Wassalamu'alaikum wr.wb

Makassar, Agustus 2013

Penyusun

Ashar

DAFTAR ISI

HALAMAN JUDUL	i
PERNYATAAN KEASLIAN SKRIPSI	ii
PERSETUJUAN PEMBIMBING	iii
PENGESAHAN SKRIPSI	iv
MOTTO DAN PERSEMBAHAN	v
KATA PENGANTAR.....	vi
DAFTAR ISI.....	x
DAFTAR TABEL	xii
DAFTAR GAMBAR.....	xiii
ABSTRAK.....	xiv
BAB 1. PENDAHULUAN	1
A. Latar Belakang	1
B. Rumusan Masalah	6
C. Tujuan Dan Kegunaan Penelitian	6
D. Sistematika Penulisan	7
BAB II. TINJAUAN PUSTAKA	8
A. Pembelanjaan Perusahaan	8
B. Modal	12
C. Pengertian Struktur Modal dan Struktur Keuangan	16
D. Rasio Keuangan	20
E. <i>Leverage</i> Keuangan	20
F. Rasio-Rasio Keuangan	23
G. Pengertian Rentabilitas	25
H. Pandangan Islam Tentang <i>Qard</i> (Hutang)	27
I. Penelitian Terdahulu	35
J. Rerangka Pikir	38
K. Hipotesis	38
BAB III. METODE PENELITIAN	39
A. Jenis Penelitian	39
B. Lokasi Waktu Penelitian	39
C. Jenis dan Sumber Data	39
D. Teknik Pengumpulan Data.....	40
E. Teknik Analisis Data	41
F. Definisi Operasional Variabel	44
BAB IV. HASIL PENELITIAN DAN PEMBAHASAN	46
A. Gambaran Umum Perusahaan	46
B. Pembahasan Hasil Penelitian	54

BAB V. PENUTUP	64
A. Kesimpulan	64
B. Saran – Saran	64
DAFTAR PUSTAKA	66
LAMPIRAN-LAMPIRAN	xv
RIWAYAT HIDUP	xvi

DAFTAR TABEL

Tabel 1.1 <i>Leverage</i> Keuangan dan Modal Sendiri PT. Rajawali Jaya Sakti Contrindo Tahun 2007-2011	4
Tabel 3.1 Interpretasi Koefisien Korelasi nilai R.....	43
Tabel 4.1 DER PT. Rajawali Jaya Sakti Contrindo Tahun 2007-2011.....	56
Tabel 4.2 ROE PT. Rajawali Jaya Sakti Contrindo Tahun 2007-2011.....	58
Tabel 4.3 Hasil Analisis Regresi linier Sederhana antara <i>leverage</i> keuangan (<i>Debt to Equity Ratio</i>) dan Rentabilitas Modal Sendiri (ROE) PT. Rajawali Jaya Sakti Contrindo Tahun 2007-2011	59
Tabel 4.4 Koefisien Korelasi (R)	61

DAFTAR GAMBAR

Gambar 2.1 Rerangka Pikir	38
Gambar 4.1 Struktur Organisasi PT. Rajawali Jaya Sakti Contrindo di Makassar	49

ABSTRAK

Nama : Ashar
Nim : 10600109009
Judul : Analisis *Leverage* Keuangan dan Pengaruhnya terhadap Rentabilitas Modal Sendiri pada PT. Rajawali Jaya Sakti Contrindo di Makassar.

Penelitian ini bertujuan untuk mengetahui bagaimana keterkaitan atau pengaruh *Leverage* Keuangan terhadap Rentabilitas Modal Sendiri pada PT. Rajawali Jaya Sakti Contrindo di Makassar. Data yang digunakan dalam penelitian ini bersumber dari perusahaan yang bersangkutan. Data yang diambil berupa data sekunder yang diperoleh melalui laporan keuangan yang terdiri dari Neraca dan Laporan Laba Rugi periode 2007-2011, dan wawancara langsung dengan bagian akuntansi perusahaan yang bersangkutan.

Metode analisis yang digunakan adalah analisis keuangan yang terdiri dari *Leverage* keuangan dengan menggunakan *Debt to Equity Ratio* (DER), dan rentabilitas modal sendiri dengan menggunakan *Return on Equity* (ROE), analisis regresi linier sederhana, analisis koefisien korelasi, determinasi dan analisis uji-t dengan menggunakan SPSS 16.0.

Hasil dari penelitian ini menunjukkan bahwa selama periode 2007-2011, tingkat *Leverage* keuangan mengalami fluktuasi dan rentabilitas modal sendiri perusahaan menurun. Dalam analisis regresi sederhana yang dilakukan diperoleh hasil bahwa *Leverage* keuangan berpengaruh positif dan tidak signifikan terhadap rentabilitas modal sendiri perusahaan. Hal ini dapat dilihat pada koefisien korelasi (R) berhubungan sedang, dan koefisien determinasi (R^2) sebesar 0,161 berarti hubungan antara *Leverage* keuangan (DER) terhadap rentabilitas modal sendiri sebesar 16,1%. Sedangkan sisanya 83,9% dapat dijelaskan oleh faktor-faktor lain yang tidak dibahas dalam penelitian ini. Berdasarkan hasil uji-t diperoleh kesimpulan bahwa *Leverage* keuangan (DER) pada PT. Rajawali Jaya Sakti Contrindo di Makassar berpengaruh positif dan tidak signifikan terhadap rentabilitas modal sendiri.

Untuk kedepannya perusahaan harus memperhatikan pendanaan yang terkait dengan *leverage* keuangan dalam hal ini hutang. Perusahaan perlu mempertimbangkan secara efektif dan efisiensi dari hutang dalam menghasilkan profit. Dampak hutang dalam perusahaan adalah apabila tidak mampu menjaga kestabilan keuangannya dapat mengalami kerugian.

Kata Kunci: *Leverage* keuangan, *Debt to Equity Ratio* dan rentabilitas modal sendiri.

BAB I

PENDAHULUAN

A. Latar Belakang

Dalam menjalankan perusahaan dewasa ini, baik perusahaan besar maupun perusahaan kecil tidak hanya berorientasi pada tujuan mencapai laba saja tetapi terutama lebih bertujuan untuk tetap bertahan dalam dunia usaha. Setiap pemimpin perusahaan sebagai pengendali (*decision maker*) harus dapat mengelola seluruh potensi yang ada dalam perusahaan secara efektif dan efisien, agar perusahaan dapat berjalan sesuai dengan rencana.

Perencanaan operasional yang baik dan tepat untuk suatu perusahaan dapat dilakukan apabila kondisi struktur keuangan perusahaan sehat. Mengetahui bahwa struktur kekayaan suatu perusahaan itu erat hubungannya dengan struktur modalnya. Untuk memperoleh gambaran tentang keadaan finansial suatu perusahaan, dapat dilakukan dengan membandingkan elemen-elemen tertentu dari aktiva di satu sisi dengan elemen-elemen tertentu dari pasiva di lain sisi, dan akan dapat mengetahui keadaan atau tingkat likuiditas, solvabilitas/*leverage* dan rentabilitas suatu perusahaan.¹

Salah satu faktor yang membuat suatu perusahaan memiliki daya saing dalam jangka panjang adalah faktor kuatnya struktur modal yang dimilikinya. Keputusan sumber-sumber dana yang digunakan untuk memperkuat struktur modal suatu perusahaan tidak dapat dilihat sebagai keputusan yang sederhana

¹Bambang Riyanto, *Dasar Dasar Pembelanjaan Perusahaan* (Edisi 4; Yogyakarta: BPFE, 1995), h. 25.

namun memiliki implikasi kuat terhadap apa yang akan terjadi di masa yang akan datang.²

Jadi dalam penentuan struktur keuangan sangat penting untuk kebijakan perusahaan, utamanya dalam mendapatkan modal dari pihak peminjam, perlu dipertimbangkan agar modal yang dipinjam tidak mengganggu *leverage* perusahaan. Dalam aturan pembelanjaan modal menjadi tolak ukur untuk menetapkan kebijakan keuangan baik berupa modal pinjaman maupun modal sendiri lebih diprioritaskan keseimbangannya.

Keadaan struktur modal akan berakibat langsung pada posisi keuangan perusahaan sehingga memengaruhi kinerja perusahaan. Penggunaan modal dari pinjaman akan meningkatkan risiko keuangan, berupa bunga yang harus dibayar, walaupun perusahaan mengalami kerugian. Namun bunga adalah *tax deductible*, sehingga perusahaan dapat memperoleh manfaat karena bunga diberlakukan sebagai biaya. Apabila perusahaan menggunakan modal sendiri ketergantungan pada pihak luar berkurang, tetapi modalnya tidaklah merupakan pengurangan pajak.³ Penggunaan dana dari sumber peminjam sering dikaji dari segi rasio *leverage*. Rasio *leverage* adalah kemampuan perusahaan dalam menjalankan aktifitasnya dimana dana yang digunakan bersumber dari hasil pinjaman.⁴ Dengan kata lain *leverage* keuangan merupakan penggunaan dana disertai dengan beban tetap dan diharapkan penggunaan dana pinjaman akan dapat meningkatkan pendapatan (profit) perusahaan. Hal ini dikarenakan baik pemilik maupun

²Irham Fahmi, *Analisis Laporan Keuangan* (Cetakan Ke 2; Bandung: Alfabeta, 2012), h. 178.

³*Ibid.*, h. 185.

⁴*Ibid.*, h. 205.

pemimpin perusahaan menginginkan penggunaan modal pinjaman dapat meningkatkan modal sendiri. Hal ini dijelaskan oleh sejumlah ayat dalam Al-Qur'an salah satunya surat al-Nisa/4: 85, yaitu:

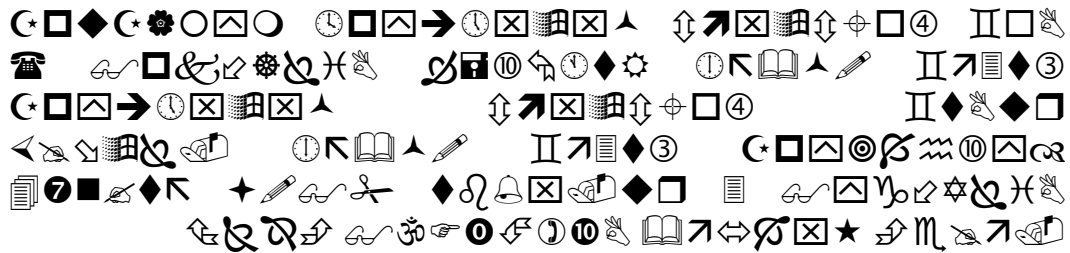

Terjemahnya:

“Barang siapa yang memberi pertolongan dengan pertolongan yang baik, niscaya dia akan memperoleh bagian dari (pahala)nya. Dan barangsiapa yang memberi pertolongan yang buruk, niscaya dia akan memikul bagian dari (dosa)nya. Allah Maha Kuasa atas segala sesuatu.”⁵

Terkait dengan penggunaan *leverage*, ayat di atas menjelaskan bahwa apabila sesuatu digunakan dengan baik maka akan memperoleh hasil yang baik pula dalam perusahaan yaitu berupa keuntungan. Peningkatan laba tergantung bagaimana upaya perusahaan mengelola dan menggunakan dananya dengan baik. Sebaliknya sesuatu yang penggunaannya buruk dalam hal ini penggunaan dana kurang optimal tergantung bagaimana perusahaan mengelola dananya, Penggunaan dana dalam perusahaan kurang baik maka hasil yang akan diperoleh buruk atau perusahaan akan mengalami kerugian.

Melihat keadaan tersebut di atas maka peneliti cenderung mengukur modal pinjaman (*leverage* keuangan) terhadap rentabilitas modal sendiri. Perusahaan

⁵Departemen Agama RI, *Al-Hikmah Al-Quran dan Terjemahnya* (Bandung: Penerbit Diponegoro, 2010), h. 91.

yang menjadi objek penelitian adalah perusahaan PT Rajawali Jaya Sakti Contrindo di Makassar. Perusahaan ini bergerak di bidang general contractor dan supplier. Dilihat dari bidang yang dijalankan PT Rajawali Jaya Sakti Contrindo di Makassar, dalam membiayai kegiatannya menggunakan modal pinjaman dan modal sendiri.

Berikut ini disajikan gambaran perbandingan dana perusahaan mengenai *Leverage* dan modal sendiri selama kurun waktu lima tahun dari priode 2007-2011 yang terlihat pada Tabel 1.1.

Tabel 1.1 *Leverage* dan modal sendiri PT Rajawali Jaya Sakti Contrindo di Makassar Tahun 2007-2011.

Tahun	<i>Leverage</i> (Rp)	%	Modal sendiri (Rp)	%	Total Modal (Rp)
2007	987.502.500	34,04	1.912.792.150	65,95	2.900.249.650
2008	1.189.586.250	32,16	2.509.392.850	67,78	3.698.979.100
2009	1.161.883.300	26,79	3.073.944.050	70,89	4.335.827.350
2010	1.723.422.750	32,98	3.501.884.650	67,01	5.225.307.400
2011	1.835.449.050	30,55	4.172.039.200	69,44	6.007.488.250

Sumber: PT. Rajawali Jaya Sakti Contrindo Makassar

Tabel 1.1 menunjukkan *leverage* keuangan PT. Rajawali Jaya Sakti Contrindo di Makassar periode 2007-2011 berfluktuasi. Pada tahun 2007 *leverage* keuangan meningkat paling besar yaitu 34,04%. Pada tahun 2009 *leverage* keuangan PT. Rajawali Jaya Sakti Contrindo di Makassar yang paling kecil dibanding tahun sebelumnya yaitu sebesar 26,79%.

Modal sendiri PT. Rajawali Jaya Sakti Contrindo di Makassar dari periode 2007-2011 juga berfluktuasi bahkan modal sendiri mengalami peningkatan paling

tinggi yaitu pada tahun 2009 sebesar 70,89%. Tahun 2007 modal sendiri PT. Rajawali Jaya Sakti Contrindo di Makassar sebesar 65,95% yang paling kecil dibanding dengan modal sendiri periode yang lain. Oleh karena itu, berdasarkan uraian di atas dapat disimpulkan bahwa modal sendiri suatu perusahaan meningkat atau tidaknya tergantung bagaimana perusahaan mengelola modalnya baik modal pinjaman maupun modal sendiri.

Hal ini akan membawa pengaruh terhadap posisi keuangan perusahaan, khususnya terhadap rentabilitas perusahaan. Rentabilitas merupakan kemampuan perusahaan untuk menghasilkan laba atau keuntungan dari seluruh modal yang dimilikinya.⁶ Besar kecilnya kemampuan untuk menghasilkan laba diukur dari perbandingan antar laba dengan seluruh modal yang dimilikinya. Hal ini penting diperhatikan oleh perusahaan karena rentabilitas merupakan salah satu ukuran utama keberhasilan manajemen dalam mengelola perusahaan untuk menghasilkan keuntungan dengan semua modal yang ada, baik itu modal sendiri maupun modal asing atau modal pinjaman.

Untuk mengetahui apakah pinjaman yang dipasok oleh kreditur menguntungkan atau tidak, hal ini dapat dilihat dari besar kecilnya tingkat *leverage* dan hubungannya dengan rentabilitas modal sendiri. Jika hasil yang dicapai lebih besar dibandingkan dengan beban bunga yang harus dibayar berarti *leverage* keuangan tersebut menguntungkan. Sebaliknya bila hasil yang dicapai

⁶Budi Raharjo, *Laporan Keuangan Perusahaan Membaca Memahami dan Menganalisis* (Cetakan Pertama; Jakarta: Gajah Mada, University Press, 2003), h. 122.

lebih kecil atau menurun berarti *leverage* keuangan perusahaan tersebut kurang menguntungkan.⁷

Berdasarkan uraian di atas, maka peneliti tertarik untuk melakukan penelitian dengan judul : “Analisis *Leverage* Keuangan dan pengaruhnya terhadap Rentabilitas Modal Sendiri pada PT. Rajawali Jaya Sakti Contrindo di Makassar.

B Rumusan Masalah

Berdasarkan latar belakang yang telah di paparkan di atas maka yang menjadi masalah dalam penelitian ini yaitu “Apakah *leverage* keuangan berpengaruh terhadap rentabilitas modal sendiri pada PT Rajawali Jaya Sakti Contrindo di Makassar.?”

C. Tujuan dan Kegunaan Penelitian

Tujuan penelitian ini yaitu untuk mengetahui ada tidaknya pengaruh *leverage* keuangan terhadap rentabilitas modal sendiri pada PT Rajawali Jaya Sakti Contrindo di Makassar.

Adapun kegunaan yang ingin dicapai dari penelitian ini adalah:

- a. Untuk lebih mendalami masalah manajemen keuangan pada umumnya dan pengaruh *leverage* keuangan terhadap rentabilitas modal sendiri.
- b. Hasil penelitian ini diharapkan dapat dijadikan sebagai rujukan bagi pihak yang konsen terhadap *leverage* keuangan dan kaitannya dengan rentabilitas modal sendiri.

⁷James Van Hore dan John M. Wachowicz, *Financial Management Prinsip-Prinsip Manajemen Keuangan* (Cetakan 2, Edisi 12; Jakarta: Salemba Empat, 2007), h. 193.

- c. Hasil penelitian ini diharapkan dapat dijadikan sebagai bahan pertimbangan bagi pimpinan PT Rajawali Jaya Sakti Contrindo di Makassar, dalam mengambil kebijakan.

D. Sistematika Penulisan

Adapun garis besar isi dalam penulisan ini yaitu:

- BAB I Pendahuluan. Dari bab ini dikemukakan latar belakang masalah, rumusan masalah, tujuan dan kegunaan penelitian, serta sistematika penulisan.
- BAB II Tinjauan pustaka. Bab ini akan membahas mengenai landasan teori dan konsep, penelitian terdahulu, rerangka pikir dan hipotesis.
- BAB III Metode Penelitian. Bab ini mengemukakan jenis penelitian lokasi dan waktu penelitian, jenis dan sumber data, teknik pengumpulan data, teknik analisis data dan definisi operasional variabel.
- BAB IV Pembahasan Hasil Penelitian. Bab ini menguraikan tentang gambaran umum perusahaan, struktur organisasi, hasil analisis penelitian *leverage* keuangan dan pengaruhnya terhadap rentabilitas modal sendiri.
- BAB V Penutup. Bab ini menguraikan tentang kesimpulan dan saran.

BAB II

TINJAUAN PUSTAKA

A. Pembelanjaan Perusahaan.

Dalam sejarah perkembangan perusahaan telah diketahui bahwa pembelanjaan perusahaan merupakan salah satu faktor yang tidak kalah pentingnya dari fungsi lain yang ada dalam sistem operasional perusahaan, seperti fungsi personalia, pemasaran, produksi, akuntansi dan sebagainya. Semua fungsi-fungsi ini saling terkait antara satu dengan yang lainnya dengan tujuan menghasilkan laba.¹

Sebagian besar keberhasilan suatu perusahaan diukur berdasarkan tingkat keberhasilan finansial perusahaan. Oleh karena itu seorang manajer memegang peranan sangat penting dalam pengoperasian suatu perusahaan. Demikian pula berbagai keputusan pembelanjaan perusahaan yang mempunyai pengaruh yang cukup besar terhadap kebijakan perusahaan pada umumnya. Pengetahuan dasar mengenai pembelanjaan perusahaan penting dimiliki oleh para manajer dalam perusahaan. Pembelanjaan ikut serta dalam pemecahan masalah-masalah pengalokasian dana dalam kegiatan operasional perusahaan.

Pembelanjaan perusahaan (*financing*) dapat dikatakan sebagai kegiatan permodalan, karena sesuai dengan fungsinya sebagai suatu usaha yang bertujuan untuk mendapatkan dana/modal secara efisien dan efektif.²

¹Lukman Syamsuddin, *Manajemen Keuangan Perusahaan* (Edisi Baru; Jakarta: Rajawali Grafindo Persada, 2004), h. 7.

²John M. Echols dan Hassan Shadily, *Kamus Bahasa Inggris Indonesia* (Cetakan XXV; Jakarta: Gramedia Pustaka Utama, 2003), h. 241.

Menurut Riyanto “Pembelanjaan perusahaan dalam arti yang luas adalah keseluruhan aktifitas yang bersangkutan dengan usaha untuk mendapatkan dana dan menggunakan atau mengalokasikan dana tersebut, sedangkan pembelanjaan dalam arti yang sempit adalah aktifitas yang hanya bersangkutan dengan usaha mendapatkan dana saja”.³ Demikian pula halnya dengan Syamsuddin mendefinisikan “Pembelajaan perusahaan adalah merupakan penerapan prinsip-prinsip ekonomi dalam mengelola (*to manage*) keputusan-keputusan yang menyangkut masalah finansial perusahaan”.⁴

Untuk memperoleh dan menggunakan dana secara efektif dan efisien diperlukan suatu perencanaan, pengaturan, dan pengawasan perusahaan yang baik. Pembelanjaan adalah suatu penetapan dalam memperoleh dana dan memiliki sumber dana yang dibutuhkan untuk pengawasan, mengatur dan mengembalikan penggunaan dana serta pelaksanaan kredit.⁵

Pembelanjaan terbagi atas dua yaitu pembelanjaan aktif dan pembelanjaan pasif. Pembelanjaan aktif ialah suatu usaha dari perusahaan untuk mendapatkan dana guna membelanjai usahanya, tiada lain merupakan sumber-sumber permodalan yang terlihat pada sisi kredit neraca. Sedangkan pembelanjaan pasif ialah kegiatan perusahaan dalam menggunakan dana. Ini terlihat pada sisi kredit neraca dana tertanam, misalnya ada dalam bentuk kas, piutang, barang, mesin, dan sebagainya.⁶

Seperti yang dikemukakan Swastha bahwa pembelanjaan adalah suatu usaha mengenai bagaimana perusahaan harus megatur untuk mendapatkan dana, bagaimana mendapatkan dana, bagaimana menggunakan dana dan bagaimana

³Bambang Riyanto, *Dasar- Dasar Pembelanjaan Perusahaan* (Edisi 4; Yogyakarta: BPFE, 1995), h. 3.

⁴Lukman Syamsuddin., *op. cit.*, h. 3.

⁵Manullang, *Ekonomi Perusahaan* (Cetakan Kedelapan; Jakarta: Ghalia Indonesia, 1990), h. 25.

⁶Buchari Alma, *Pengantar Bisnis* (Edisi Revisi; Bandung: Alfabeta, 2002), h. 228.

laba perusahaan akan disalurkan.⁷ Aktifitas yang termasuk dalam fungsi pembelanjaan/pembiayaan pada dasarnya dapat dikategorikan dalam tiga macam pengambilan keputusan, yaitu keputusan investasi, keputusan pembiayaan dan keputusan mengenai kebijakan deviden.⁸

Keputusan investasi (*investment decision*) yang disebut juga penganggaran modal (*capital budgeting*), adalah penentuan dan pelaksanaan modal dan sumber daya untuk berbagai proyek, produk, dan aset.⁹ Keputusan pembiayaan (*financing decision*) menentukan struktur modal yang baik untuk perusahaan dan harus mempertimbangkan baik kebutuhan jangka pendek maupun jangka panjang. Keputusan deviden (*dividend decision*) menyangkut keputusan untuk menentukan bagian dari laba yang akan dibayarkan sebagai deviden kepada pemegang saham, pembagian deviden, dan pembelian kembali saham. Dengan pembayaran deviden perusahaan akan kehilangan kesempatan menggunakan sumber dana yang berasal dari laba ditahan.¹⁰

Dari pendapat yang dikemukakan oleh beberapa ahli mengenai pembelanjaan, maka dapat dikatakan bahwa pembelanjaan perusahaan merupakan masalah bagaimana perusahaan mengelola dana dan bagaimana perusahaan menggunakan dana tersebut seefektif dan seefisien mungkin. Dengan kata lain bagaimana cara perusahaan menetapkan dan menjaga keseimbangan finansialnya agar dapat mengoptimalkan pencapaian keuntungan dari dana yang digunakan.

⁷Basu Swastha, *Pengantar Bisnis Moderen* (Edisi Ketiga; Yogyakarta: Liberty, 1995), h.232.

⁸Fred R David, *Manajemen Strategis* (Edisi 12; Buku 1, Jakarta: Selemba Empat, 2009), h. 204.

⁹*Ibid.*, h. 204.

¹⁰*Ibid.*

Bahwa aliran dana (*cash flow*) yang terjadi di suatu perusahaan merupakan aliran keluar masuknya dana (kas) yang ada di perusahaan yang bersangkutan.¹¹ Dana yang masuk dalam perusahaan merupakan dana yang berasal dari sumber dana perusahaan, baik sumber eksternal maupun sumber internal. Sedangkan dana yang keluar dari perusahaan merupakan penggunaan dana untuk operasional atau kegiatan perusahaan. Hal ini sesuai dengan pengertian pembelanjaan yang telah dibahas di atas yaitu seluruh kegiatan perusahaan tentang usaha untuk memperoleh dana (pembelanjaan pasif) dan usaha untuk menggunakan dana (pembelanjaan aktif).

Usaha untuk memperoleh dana berkaitan dengan aliran kas yang masuk (*cash inflow*) sebagai sumber dana, sedangkan aliran kas keluar (*cash outflow*) berkaitan dengan penggunaan dana. Aliran atau arus kas yang ada di perusahaan harus dikelola secara profesional untuk menjaga likuiditas perusahaan. Perencanaan aliran dana yang baik akan membawa perusahaan dalam kondisi yang sehat. Arus kas perusahaan harus juga dikelola keseimbangannya antara dan yang masuk dan dana yang keluar. Keseimbangan ini juga berdampak pada stabilitas kinerja perusahaan. Kelebihan dana di perusahaan dapat berakibat penggunaan dana yang kurang efisien, sebaliknya kekurangan dana yang mengakibatkan terganggunya kinerja perusahaan.

¹¹Martono dan Agus Harjito, *Manajemen Keuangan* (Edisi Pertama; Yogyakarta: BPFE, 2003), h. 319.

Menurut Yamit bahwa mamfaat sumber dan penggunaan dana atau analisis perubahan posisi keuangan perusahaan yang sangat berguna untuk mengetahui:¹²

- a. Apa yang telah dilakukan perusahaan dengan dana yang dimiliki.
- b. Apa yang dilakukan perusahaan dengan dana yang akan diperoleh.
- c. Bagaimana cara perusahaan melunasi pinjamannya.

Berdasarkan pendapat di atas dapat disimpulkan pula arus dana dan efeknya terhadap posisi modal kerja perusahaan dapat menunjukkan apakah perusahaan sedang mengalami pertumbuhan kemajuan atau akan mengalami kesulitan. Daftar sumber dan penggunaan dana mencerminkan bagaimana perusahaan merencanakan perolehan dan penggunaan dana di masa yang akan datang.

B. Modal

Modal merupakan faktor penting yang dibutuhkan oleh setiap perusahaan dalam melaksanakan usahanya, yaitu sebagai sumber pembelanjaan yang akan digunakan untuk kegiatan operasional usahanya. Modal merupakan salah satu faktor prouksi yang penting di antara berbagai faktor produksi yang di paerlukan.¹³ Hal ini berarti bahwa suatu usaha tanpa adanya modal sebagai salah satu faktor produksi, maka perusahaan tidak akan dapat berjalan dengan baik.

¹²Zulian Yamid, *Manajemen Keuangan* (Edisi Pertama; Cetakan Pertama: Yogyakarta: Ekonisia, 2000), h. 22.

¹³Suyadi Perwirosentono, *Pengantar Bisnis Modern* (Cetakan Pertama; Jakarta: Bumi Aksara, 2002), h. 117.

Modal adalah suatu dana yang tetap dan kekayaan produktif yang berwujud dalam bentuk barang dan jasa.¹⁴ Seperti yang dikemukakan Meij Modal sebagai komponen dari barang-barang modal yang terdapat dalam neraca sebelah *debt*. Sedangkan yang dimaksud dengan barang-barang modal adalah semua barang yang ada dalam perusahaan dalam fungsi produktifnya untuk menghasilkan pendapatan, yang dimaksud dengan kekayaan adalah kemampuan daya beli yang terdapat dalam barang-barang modal dengan demikian maka kekayaan terdapat dalam sebelah kredit. Selanjutnya pengertian modal ialah baik yang berupa barang-barang nyata yang ada dalam perusahaan yang terdapat di neraca sebelah debit, maupun daya beli atau nilai tukar dari barang-barang yang tercatat disebelah kredit.¹⁵

Berdasarkan pengertian modal di atas dapat ditarik kesimpulan bahwa modal adalah suatu kekayaan yang ditekankan pada nilai, daya beli atau kekuasaan memakai atau menggunakan, berada di sebelah kredit neraca dan investasikan dalam barang-barang modal yang berada di sisi *debt* neraca serta digunakan untuk menghasilkan kekayaan selanjutnya. Ini berarti jumlah kekayaan tersebut dapat dinyatakan dalam *debt* maupun kredit suatu neraca.

Pada dasarnya kebutuhan modal suatu perusahaan berasal dari dua sumber, yaitu:¹⁶

¹⁴Komaruddin, *Manajemen Permodalan Perusahaan Moderen* (Jakarta: Bumi Aksara, 2001), h. 41.

¹⁵Bambang Riyanto, *Dasar-Dasar Pembelian Perusahaan* (Edisi Keempat; Cetakan Ketujuh; Yogyakarta: BPFE, 2001), h. 18.

¹⁶*Ibid.*, h. 125.

1. Sumber Internal

Modal yang berasal dari sumber internal adalah modal atau dana yang di bentuk atau dihasilkan sendiri di dalam perusahaan. Alasan perusahaan menggunakan sumber dana intern yaitu:¹⁷

- a. Dengan dana dari dalam perusahaan maka perusahaan tidak mempunyai kewajiban untuk membayar bunga maupun dana yang digunakan.
- b. Setiap saat tersedia jika diperlukan.
- c. Dana yang tersedia sebagian besar telah memenuhi kebutuhan dana perusahaan.
- d. Biaya pemakaian relatif murah.

2. Sumber Eksternal.

Modal yang berasal dari sumber eksternal adalah sumber yang berasal dari luar perusahaan. Alasan perusahaan menggunakan sumber dana ekstern adalah:¹⁸

- a. Jumlah dana yang digunakan tidak terbatas.
- b. Dapat dicari dari berbagai sumber.
- c. Dapat bersifat fleksibel.

Yang merupakan sumber eksternal perusahaan adalah *supplier*, bank dan pasar modal.¹⁹

¹⁷Sulistiyono, *Sumber Modal*. <http://ilmumanajemen.wordpress.com/2009/01/17/sumber-modal/>, diakses tanggal 04 Januari 2013.

¹⁸*Ibid.*

¹⁹Bambang Riyanto, *op.cit.*, h. 215.

a. *Supplier*

Supplier memberikan dana kepada suatu perusahaan dalam bentuk penjualan barang secara kredit, baik untuk jangka pendek (kurang dari 1 tahun), maupun jangka menengah (lebih dari 1 tahun dan kurang dari 10 tahun). Penjualan kredit atau barang dengan jangka waktu pembayaran kurang dari satu tahun terjadi pada penjualan barang dagang dan bahan mentah oleh supplier kepada langganan. *Supplier* atau manufaktur (pabrik) sering pula menjual mesin atau peralatan (*equipment*) lain hasil produksinya kepada suatu perusahaan atau pabrik yang menggunakan mesin atau peralatan (*equipment*) tersebut dalam jangka waktu pembayaran 5 sampai 10 tahun.²⁰

b. Bank

Bank adalah lembaga yang berperan sebagai perantara keuangan antara pihak yang memiliki dana, serta sebagai lembaga yang berfungsi memperlancar lalulintas pembayaran serta tempat menabung uang.

c. Pasar Modal

Pasar modal adalah suatu pengertian tidak berwujud yang mempertemukan dua kelompok yang saling berhadapan tetapi yang kepentingannya saling mengisi, yaitu calon pemodal (investor) di satu pihak dan emiten yang membutuhkan dana jangka menengah atau jangka panjang di lain pihak. Dengan kata lain, pasar modal adalah tempat bertemunya penawaran dan permintaan dana jangka menengah atau jangka panjang. Pemodal adalah

²⁰*Ibid.*, h. 215.

perorangan atau lembaga yang menanamkan dananya dalam hasil sampingan, sedangkan emiten adalah perusahaan yang menerbitkan hasil sampingan untuk ditawarkan kepada masyarakat. Fungsi dari pasar modal adalah mengalokasikan secara efisien arus dana dari unit ekonomi yang mempunyai surplus tabungan kepada unit ekonomi yang mempunyai defisit/ kekurangan tabungan.²¹

Kegiatan perusahaan yang sifatnya musiman atau jangka pendek hendaknya dibelanjakan dengan utang jangka pendek sedangkan untuk membelanjai aktiva tetap digunakan modal sendiri atau hutang jangka panjang. Sebagaimana dikatakan Kartadinata bahwa pembelanjaan dengan menggunakan pinjaman untuk menutupi kebutuhan jangka panjang adalah berbahaya.²² Namun perusahaan-perusahaan yang menguntungkan mungkin akan terjerumus dalam ketidakmampuan melunasi kewajiban-kewajiban, bilamana dana yang berasal dari pinjaman jangka pendek tertanam dalam kebutuhan aktiva tetap.

C. Pengertian Struktur Modal dan Struktur Keuangan

Ada beberapa pendapat tentang pengertian struktur modal dan struktur keuangan. Seperti yang dikemukakan Riyanto, yang dimaksud dengan struktur modal dan struktur keuangan adalah:²³

Struktur modal adalah pembelanjaan tetap perusahaan yang terutama pada hutang jangka panjang dengan modal sendiri dalam suatu perusahaan. Sedangkan struktur keuangan menunjukkan cara bagaimana perusahaan mengelola aktiva

²¹*Ibid.*, h. 219.

²²Abbas Kartadinata, *Pembelanjaan Pengantar Manajemen Keuangan* (Cetakan Ketiga. Jakarta; Rineka Cipta, 1990), h. 103.

²³Bambang Riyanto, *op. cit.*, h. 22.

sehingga dapat dibiayai dengan modal. Dengan demikian struktur finansial mencerminkan pula pertimbangan baik dalam artian tidak terbatas maupun terbatas antara keseluruhan modal asing (baik jangka pendek maupun jangka panjang) dengan jumlah modal sendiri.

struktur modal dan struktur keuangan adalah Pembiayaan tetap yang terdiri dari hutang jangka panjang, saham preferen dan modal pemegang saham. Sedangkan struktur keuangan adalah cara bagaimana perusahaan membiayai hutang dan modal. Struktur ini dapat dilihat pada seluruh sisi kanan dari neraca. Ini terdiri dari hutang jangka pendek, utang jangka panjang dan modal pemegang saham.²⁴

Beberapa faktor yang memengaruhi struktur keuangan suatu perusahaan antara lain:²⁵

a. Tingkat pertumbuhan penjualan.

Perusahaan yang tingkat pertumbuhan penjualannya relatif tinggi dimungkinkan untuk dibelanjai dengan menggunakan hutang yang lebih besar dibandingkan dengan perusahaan yang pertumbuhan penjualannya rendah, karena keuntugan yang diperoleh dari peningkatan penjualan tersebut diharapkan masih bias menutupi biaya bunga hutang.

²⁴Weston J. Fred dan Thomas E. Copeland. *Manajemen Keuangan* (Edisi Kedelapan, Cetakan Keenam, Jilid I dan II. Ahli bahasa oleh Yohanes Lamarto; Jakarta: Erlangga, 1996), h. 3.

²⁵I Made Sudana, *Manajemen Keuangan Perusahaan* (Jakarta: Erlangga, 2011), h. 162.

b. Stabilitas penjualan.

Perusahaan yang penjualannya relatif stabil dari waktu ke waktu dimungkinkan untuk dibelanjai dengan hutang yang lebih banyak dibandingkan dengan perusahaan yang penjualannya sangat berfluktuasi atau bersifat musiman, karena jika menggunakan utang dengan jumlah yang besar dengan beban bunga yang tetap, perusahaan yang penjualannya bersifat musiman dapat menghadapi kesulitan keuangan ketika sedang tidak musimnya atau pada saat penjualan mengalami penurunan.

c. Struktur aktiva perusahaan.

Perusahaan dengan komposisi aktiva lancar yang lebih besar daripada komposisi aktiva tetap terhadap total aktiva dapat menggunakan hutang yang lebih besar untuk mendanai investasinya dibandingkan dengan perusahaan yang komposisi aktiva tetapnya lebih besar dibandingkan dengan aktiva lancar.

d. Sikap manajemen perusahaan.

Manajer perusahaan yang berani menanggung risiko cenderung mendanai investasi perusahaannya dengan utang yang lebih banyak dibandingkan dengan manajer perusahaan yang tidak berani menanggung risiko.

e. Karakteristik industri.

Karakteristik industri dapat dilihat berbagai aspek, misalnya apakah perusahaan termasuk dalam industri yang padat karya atau industri

atau bersifat padat modal. Perusahaan yang termasuk dalam industri yang tergolong padat modal sebaiknya lebih banyak dibelanjai dengan modal sendiri dibandingkan dengan hutang, mengingat investasi dalam barang modal membutuhkan waktu yang lebih lama.

f. Sikap pemberi pinjaman.

Bank dituntut untuk lebih berhati-hati dalam penyaluran kredit kepada nasabah atau lebih dikenal dengan sikap yang lebih menunjukkan (prudential). Hal ini akan berdampak pada penyaluran kredit yang lebih dipertimbangkan (selektif) oleh pihak bank kepada nasabah, sehingga akan merugikan kemampuan perusahaan dalam memperoleh pinjaman dari bank.

Berdasarkan pendapat di atas dapat dikatakan bahwa struktur modal dengan struktur keuangan memiliki arti yang sama. Jika struktur modal mencerminkan perimbangan antara utang jangka panjang dengan modal sendiri yang merupakan pembelanjaan tetap, maka struktur keuangan menunjukkan susunan keseluruhan sisi pasiva suatu neraca termasuk utang jangka pendeknya. Struktur keuangan tidak lain menunjukkan susunan dan bagian baik dalam pengertian terbatas maupun tidak terbatas antara keseluruhan modal asing (hutang jangka pendek dan hutang jangka panjang) dengan ekuitas (modal sendiri). Sedangkan struktur modal adalah bagian dari struktur keuangan yang merupakan pembiayaan tetap yang mencerminkan bagian antara modal sendiri dengan utang jangka panjang serta sumber-sumber dana lainnya (tidak termasuk hutang jangka pendek) yang digunakan dalam pembelanjaan perusahaan.

D. Rasio Keuangan.

Untuk menilai prestasi suatu perusahaan, diperlukan suatu alat analisis yaitu rasio keuangan. Rasio ini digunakan untuk menjelaskan hubungan tertentu antara satu faktor dengan faktor lainnya dari suatu laporan keuangan. Rasio finansial ini terdiri dari atas 4 (empat) pokok yaitu:²⁶

- a. Rasio Likuiditas, yaitu rasio untuk mengukur kemampuan perusahaan dalam memenuhi kewajiban jangka pendeknya yang telah jatuh tempo.
- b. Rasio *Leverage*, yaitu rasio yang mengukur besarnya perusahaan telah didanai atau dibiayai oleh hutang.
- c. Rasio Aktifitas, adalah rasio yang mengukur seberapa efektif (hasil guna) perusahaan menggunakan sumber dananya.
- d. Rasio Profitabilitas, yaitu rasio yang mengukur seberapa besar efektifitas manajemen atau eksekutif perusahaan yang dibuktikan dengan kemampuan menciptakan keuntungan atau mampu menciptakan nilai tambah ekonomi perusahaan.

E. Leverage Keuangan

Leverage ialah penggunaan hutang untuk meningkatkan jumlah harta, atau *leverage* ialah penggunaan biaya tetap atas aset atau beban tetap atas dana untuk meningkatkan hasil *return* pemilik perusahaan.²⁷ Sedangkan pengertian

²⁶Hendra S. Raharjaputra, *Manajemen Keuangan dan Akuntansi* (Jakarta: Salemba Empat, 2009), h. 198.

²⁷Darsono Prawironegoro, *Manajemen keuangan* (Jakarta: Nusantara Consulting, 2010), h. 155.

leverage/solvabilitas yaitu kemampuan suatu perusahaan untuk membayar semua hutang-hutangnya (baik hutang jangka panjang maupun hutang jangka pendek).²⁸

Didalam manajemen keuangan umumnya dikenal dua macam *leverage*, yaitu *leverage* operasi (*operating leverage*) dan *leverage* keuangan (*financial leverage*). Penggunaan kedua *leverage* ini dengan tujuan agar keuntungan yang diperoleh lebih besar dari pada biaya asset dan sumber dananya. Dengan demikian, penggunaan *leverage* akan meningkatkan keuntungan bagi pemegang saham. Sebaliknya *leverage* juga dapat meningkatkan resiko kerugian. Jika perusahaan mendapat keuntungan yang lebih rendah dibandingkan dengan biaya tetapnya maka penggunaan *leverage* akan menurunkan keuntungan pemegang saham.

Operating Leverage yaitu penggunaan aset tetap, dengan konsekuensi yang menimbulkan beban tetap seperti penyusutan, pemeliharaan asset asuransi dan sebagainya.²⁹ Sedangkan *leverage* keuangan timbul karena perusahaan dibelanjai dengan dana yang menimbulkan beban tetap yaitu hutang, dengan beban tetap berupa bunga.³⁰ *Leverage* keuangan merupakan penggunaan hutang untuk meningkatkan laba. Hutang yang terlalu besar menghambat inisiatif dan fleksibilitas manajemen untuk mendapatkan keuntungan.³¹

Raharjaputra mengemukakan bahwa *leverage operating* yaitu laba bersih sebelum bunga dan pajak *earning before interest and taxes (EBIT)* terhadap

²⁸Bambang Riyanto, *op. cit.*, h.32.

²⁹I Made Sudana, *op. cit.*, h. 160.

³⁰*Ibid.*, h.157.

³¹John J. Wild, K. R. Subramanyam dan Robert F. Halsey, *Financial Statement Analysis Analisis Laporan Keuangan* (Buku Dua, Edisi 8; Jakarta: Salemba Empat, 2005), h. 213.

perubahan jumlah penjualan.³² Sedangkan *leverage* keuangan yaitu usaha memperbesar atau hasil perubahan atas laba sebelum bunga dan pajak / *earning before interest and taxes (EBIT)* terhadap *Earning per Share (EPS)* atau pendapatan per saham.³³

Menurut Syamsuddin:

“*Financial leverage* sebagai kemampuan perusahaan dalam menggunakan kewajiban-kewajiban *finansial* yang sifatnya tetap untuk memperbesar pengaruh perubahan EBIT terhadap pendapatan per lembar saham biasa (*earning per share/EPS*)”.³⁴

Sedangkan *leverage* keuangan adalah penggunaan dana dengan beban tetap, dengan harapan untuk memperbesar pendapatan per lembar saham biasa (*EPS: Earning per Share*).³⁵ Lebih lanjut Marcus, Myers & Brealey mengatakan bahwa utang meningkatkan pengembalian bagi pemegang saham dalam masa-masa baik dan mengurangnya pada masa-masa buruk, utang tersebut dapat dikatakan menciptakan *leverage* keuangan. Rasio *leverage* mengukur seberapa besar *leverage* keuangan yang ditanggung perusahaan.³⁶

Untuk melihat dampak utang (*leverage*) terhadap ROE, dapat dilihat berdasarkan kondisi ekonomi yang dihadapi oleh perusahaan yaitu:³⁷

- a. Dalam kondisi ekonomi buruk, penggunaan hutang yang semakin besar akan menurunkan ROE.

³²Hendra S. Raharjaputra., *op. cit.*, h. 216.

³³*Ibid.*, h. 20.

³⁴Lukman Syamsuddin., *op. cit.*, h. 113.

³⁵Bambang Riyanto., *op. cit.*, h. 373.

³⁶Brealey, Myers & Marcus, *Dasar Dasar Manajemen Keuangan Perusahaan* (Edisi Kelima, Jilid 2; Jakarta: Erlangga, 2008), h. 75.

³⁷I Made Sudana., *op. cit.*, h. 158.

- b. Pada kondisi ekonomi yang baik, semakin banyak hutang yang digunakan akan meningkatkan ROE perusahaan.
- c. Jika kondisi ekonomi normal, penggunaan jumlah hutang tertentu akan dapat meningkatkan ROE.

Istilah *leverage* keuangan memiliki 3 (tiga) implikasi penting yaitu:³⁸

1. Dengan memperoleh dana melalui hutang, para pemegang saham dapat mempertahankan kendali mereka atas perusahaan tersebut dengan sekaligus membatasi investasi yang mereka berikan.
2. Kreditor akan melihat pada ekuitas, atau dana yang diperoleh sendiri, sebagai suatu batasan keamanan, sehingga semakin tinggi proporsi harus dihadapi oleh kreditor.
3. Jika perusahaan mendapat hasil dari investasi yang didanai dengan dana hasil pinjaman lebih besar daripada bunga yang dibayarkan, maka pengembalian dari modal pemilik akan diperbesar atau “diungkit” (*leverage*).

F. Rasio-Rasio *Leverage*

Bagi manajer keuangan, menghitung rasio-rasio tertentu akan diperoleh informasi tentang kekuatan dan kelemahan yang dihadapi oleh perusahaan dibidang keuangan, sehingga dapat membuat keputusan-keputusan yang penting bagi kepentingan perusahaan di masa akan datang. Sedangkan bagi investor atau calon pembeli saham merupakan bahan pertimbangan untuk membeli saham atau tidak.

³⁸Brigham F Eugene dan Houston F Joel, *Fundamentals of Financial Management Dasar – Dasar Manajemen Keuangan* (Buku 1, Edisi 10; Jakarta: Salemba Empat, 2009), h. 101.

Leverage, yaitu rasio yang digunakan untuk mengukur sampai berapa besar perusahaan dibiayai dengan utang.³⁹ Rasio ini bertujuan untuk menganalisis pembelanjaan yang dilakukan, beberapa komposisi hutang dan modal serta kemampuan perusahaan untuk membayar bunga dan beban tetap lainnya. Rasio ini juga dikenal dengan sebutan DER (*Debt to Equity Ratio*). Rasio ini menunjukkan perbandingan hutang dan modal. Rasio ini merupakan salah satu rasio yang penting karena berkaitan dengan masalah penunjang modal yang dapat memberikan pengaruh positif dan negatif terhadap rentabilitas/profitabilitas modal sendiri dari perusahaan.⁴⁰

“*Debt to Equity Ratio* yaitu sebagai ukuran yang dipakai dalam menganalisis laporan keuangan untuk memperlihatkan besarnya jaminan yang tersedia untuk kreditor”.⁴¹

Debt to Equity Ratio: rasio ini mengukur jumlah hutang atau dana dari luar perusahaan terhadap modal sendiri:

- a. Rasio hutang terhadap modal sendiri

Rumus DER adalah:⁴²

$$\text{Debt to Equity Ratio} = \frac{J_u}{M} \frac{R_H}{S} \times 100\%$$

- b. Rasio hutang jangka panjang terhadap modal sendiri

Rasio hutang jangka panjang terhadap modal sendiri (*Long Term Debt to Equity Ratio*) adalah rasio yang mengukur bagian dari pemilik yang digunakan untuk jaminan hutang jangka panjang.

³⁹Bambang Riyanto., *op. cit.*, h. 254.

⁴⁰Arief Sugiyono, *Manajemen Keuangan* (Jakarta; Grasindo, 2009), h. 70.

⁴¹Irham Fahmi, *Analisis Laporan Keuangan* (Cetakan Ke 2; Bandung: Alfabeta, 2012), h.

⁴²Hendra S Raharjaputra., *op. cit.*, h. 202.

Rumus rasio utang jangka panjang terhadap modal sendiri adalah:⁴³

$$\text{Long Term Debt to Equity Ratio} = \frac{H_j}{m_s} \times 100\%$$

c. Rasio Total Hutang terhadap Total Aset

Rasio total hutang terhadap total aset (*Total Debt Total Asset Ratio*)

merupakan rasio yang mengukur seberapa besar dari keseluruhan dana yang dibelanjai oleh hutang adalah:⁴⁴

$$\text{Total Debt to Total Ratio Asset} = \frac{t_a}{t_a} \times 100\%$$

G. Pengertian Rentabilitas

Pada dasarnya setiap organisasi perusahaan menginginkan suatu prestasi yang baik, yang tercermin dari tingkat laba yang diperoleh dan tingkat rentabilitas perusahaan setiap tahunnya. Hal ini memberikan gambaran sejauh mana hasil yang telah dicapainya. Rentabilitas merupakan ukuran keberhasilan perusahaan dalam menghasilkan laba dengan melihat efisiensi penggunaan modalnya, dengan demikian semakin tinggi efisiensi yang dicapai perusahaan.

Rentabilitas adalah perbandingan antara pendapatan perusahaan dengan kekayaan yang digunakan dalam perusahaan.⁴⁵ Dengan kata lain bahwa rentabilitas merupakan kemampuan suatu perusahaan untuk menghasilkan keuntungan dengan semua modal yang bekerja didalamnya.⁴⁶ Rentabilitas modal sendiri atau sering juga dinamakan rentabilitas usaha adalah perbandingan antara pendapatan perusahaan dengan jumlah kekayaan yang ada. Pendapatan ini adalah

⁴³Lukman Syamsuddin., *op. cit.*, h. 71.

⁴⁴*Ibid.*, h. 71.

⁴⁵Buchari Alma, *Pengantar Bisnis* (Cetakan Ketujuh; Bandung: Alfabeta, 2000) h. 247.

⁴⁶Sutrisno, *Manajemen Keuangan Teori dan Aplikasi* (Edisi Pertama; Cetakan Ketiga: Yogyakarta: Ekosinia, 2003) h 18

pendapatan bersih sesudah dikurangi pajak.⁴⁷ Dengan kata lain bahwa rentabilitas modal sendiri adalah perbandingan antara jumlah kekayaan yang ada dalam perusahaan. Kemampuan suatu perusahaan dengan menggunakan modal sendiri untuk menghasilkan laba usaha setelah dikurangi dengan bunga modal asing dan pajak perseroan atau pajak pendapatan. (EAT = pendapatan setelah pajak).

Berdasarkan definisi di atas dapat dikatakan bahwa rentabilitas adalah prestasi yang dicapai perusahaan yang diperoleh dengan membandingkan antara hasil (laba) yang dicapai dengan besarnya modal yang digunakan. Karena tingkat rentabilitas mencerminkan modal yang digunakan, tingkat rentabilitas mencerminkan modal perusahaan dalam menghasilkan laba, maka dengan demikian rentabilitas yang tinggi mencerminkan kemampuan perusahaan dalam menggunakan dana tersebut.

Penilaian rentabilitas perusahaan bermacam-macam tergantung pada laba dan aktiva mana yang diperbandingkan. Rentabilitas dapat dipakai sebagai alat pengukur untuk mengambil keputusan tentang masalah *finansial leverage*, yaitu apakah dalam memenuhi kebutuhan dana perusahaan akan menggunakan modal asing atau modal sendiri. Ada dua macam rentabilitas, yaitu:⁴⁸

a. Rentabilitas Ekonomis

Rentabilitas ekonomis adalah prebandingan antara laba usaha dengan seluruh modal yang digunakan baik modal asing dan modal sendiri.⁴⁹

⁴⁷ Buchari Alma., *op.cit.*, h 247

⁴⁸ Munawir, *Analisis Proses Penyusunan Laporan Keuangan* (Ekonesia: Yogyakarta, 2007), h. 266.

⁴⁹ Munawir, ., *op.cit.*, h. 266.

Untuk mendapatkan nilai ROI digunakan rumus:

$$ROI = \frac{L}{T} \times \frac{B}{A} \times \frac{NS}{NP} \times 100\%$$

b. Laba Modal Sendiri

Modal sendiri menurut Sawir adalah *Return on Equity (ROE)* adalah rasio yang memperlihatkan sejauh mana perusahaan mengelola modal sendiri (*net worth*) secara efektif. Untuk mengukur tingkat keuntungan dari investasi yang telah dilakukan oleh pemilik modal atau pemegang saham. Adapun rumus *Return on Equity (ROE)* adalah:⁵⁰

$$ROE = \frac{L}{M} \times \frac{B}{S} \times \frac{NP}{I} \times 100\%$$

Besarnya laba modal sendiri selain dipengaruhi oleh rentabilitas ekonomi juga dipengaruhi oleh rasio hutang. Berbeda halnya dengan pengaruh rasio utang terhadap laba modal sendiri yang dapat positif dan dapat pula negatif. Pengaruh positif artinya makin besar rasio hutang mengakibatkan makin besar laba modal sendiri. Hal ini terjadi jika ROI lebih besar dari tingkat bunga dan keadaan ekonomi yang baik. Demikian pula sebaliknya pengaruh negatif terjadi dalam keadaan yang tidak stabil dan ROI lebih kecil dari tingkat bunga.

H. Pandangan Islam Tentang *Qard* (Hutang)

1. Pengertian *qard* (Hutang)

Secara bahasa, *qard* berarti *al-qath'*. Harta yang diberikan kepada orang yang meminjam (debitur), disebut *qard* karena merupakan “potongan” dari harta

⁵⁰Agnes Sawir, *Analisis Kinerja Keuangan dan Perencanaan Kinerja Perusahaan* (Jakarta; Gramedia Pustaka Utama, 2001), h. 120.

orang yang memberikan pinjaman (kreditur).⁵¹ Dilihat dari maknanya, *qard* identik dengan akad jual beli. Karena akad *qard* mengandung makna pemindahan kepemilikan barang kepada pihak lain. Secara harfiah *qard* berarti bagian, yakni bagian harta yang diberikan kepada orang lain.⁵²

Secara istilah, menurut Hanafiyah *qard* adalah harta yang memiliki kesepadanan yang anda berikan untuk anda tagih kembali. Atau dengan kata lain, suatu transaksi yang dimaksudkan untuk memberikan harta yang memiliki kesepadanan kepada orang lain untuk dikembalikan yang sepadan dengan itu.⁵³

Menurut *syar'I*, *qard* ialah menyerahkan uang kepada orang yang sekiranya bisa memanfaatkannya, kemudian dia minta pengembaliannya sebesar uang tersebut. Contohnya, orang yang membutuhkan uang berkata kepada orang yang layak dimintai bantuan. “pinjamkan untukku uang sebesar sekian. Atau perabotan, atau hewan, hingga waktu tertentu, kemudian aku kembalikan padamu pada waktunya.” Orang yang diminta pinjaman juga memberikan *al-qard* (pinjaman) uang kepada orang tersebut.⁵⁴

Mashab-mashab yang lain mendefinisikan *qard* sebagai bentuk pemberian harta dari seseorang (kreditur) kepada orang lain (debitur) dengan ganti harta sepadan yang menjadi tanggungannya (debitur), yang sama dengan harta yang diambil, dimaksudkan sebagai bantuan kepada orang yang diberi saja.⁵⁵

⁵¹Wahbah Al-Zuhaili, *Fiqh Islam 5* terj. Abdul Hayyie al-Kattani, etd., (Cetakan 1; Jakarta: Gema Insani, 2011), h. 373.

⁵²Saifudin Zuhri, *Fiqh Muamalah*, (Cetakan 1; Yogyakarta: Pustaka Pelajar, 2008), h. 254

⁵³Wahbah Al-Zuhaili., *op.cit.*, h. 374.

⁵⁴Ismail Nawawi, *Fiqh Muamalah*, (Surabaya: Putra Media Nusantara, 2010), h. 300.

⁵⁵Wahbah Al-Zuhaili., *op.cit.*, h. 374.

Qard adalah memberikan (mengutangkan) harta kepada orang lain tanpa mengharapkan imbalan, untuk dikembalikan dengan pengganti yang sama dan dapat ditagih atau diminta kembali kapan saja penghutang menghendaki. Akad *qard* ini di perbolehkan dengan tujuan meringankan (menolong) beban orang lain.⁵⁶ *Qard* adalah harta yang diberikan seseorang pemberi *qard* kepada orang yang di *qard* kan untuk kemudian dia memberikannya setelah ia mampu.⁵⁷ Hutang (*al-qard*) merupakan upaya memberikan pinjaman kepada orang lain dengan syarat pihak peminjam mengembalikan gantinya. Dan masalah ini dikatakan *qard* karena orang memotong sebagian, artinya dipinjamkan kepada orang lain.⁵⁸

2. Landasan Hukum tentang *Qard*

Pinjaman (*qard*) telah disunnahkan pada pihak *muqrid* (kreditur/pemberi pinjaman), berdasarkan dalil–dalil berikut:

- a. Allah Berfirman dalam surah Al-Hadid/57: 11, yaitu:



Terjemahnya:

“Siapakah yang mau meminjamkan kepada Allah pinjaman yang baik, maka Allah akan melipat gandakan (balasan) pinjaman itu untuknya, dan dia akan memperoleh pahala yang banyak.”⁵⁹

Terkait dengan ayat di atas, menjelaskan bahwa secara umum, perkataan *al-qard al-hasan* bermaksud pinjaman yang baik. Ia merupakan manifestasi

⁵⁶Dumairi Nur, *Ekonomi Syai'ah Versi Salaf*, (Cetakan 2; Pasuruan: Pustaka Sido Giri, 2008), h. 100.

⁵⁷Sayyid Sabiq, *Fiqh Sunnah 12*, (Bandung: Al Ma'arif, 1997), h. 129.

⁵⁸Ismail Nawawi., *op.cit.*, h. 300.

⁵⁹Departemen Agama RI, *Al-Qur:an dan Terjemahnya* (Bandung: Al-Himah, Penerbit Diponegoro, 2010), h. 538.

keprihatinan seseorang untuk melakukan kebajikan dengan membantu saudaranya yang berada dalam kesempitan khususnya dalam aspek keuangan. Oleh itu, peminjam hanya perlu membayar jumlah uang yang dipinjam tanpa dikenakan bunga. Konsep kebaikan dalam konteks ini juga menjurus kepada sifat toleransi dan prihatin peminjam yang boleh memberikan suguhati berbentuk uang kepada pemberi hutang sewaktu melunaskan hutangnya sebagai tanda penghargaan kepada pemiutang kerana memberikan bantuan dalam keadaan terdesak.

b. Hadis

Hadis yang memperbolehkan *qard* adalah hadis yang diriwayatkan oleh

Ibnu Mas'ud:

وَيُؤَيِّبُ ابْنُ مَسْعُودٍ أَنَّ النَّبِيَّ صَلَّى اللَّهُ عَلَيْهِ وَسَلَّمَ قَالَ: "إِذَا قَرِضَ عَلَى مَرْءٍ مَرَّةً مَرَّةً كَانَ لَهُ أَجْرٌ صَدَقَةٍ مَرَّةً"

"Sesungguhnya Nabi Saw bersabda: "Tidaklah seorang muslim memberikan pinjaman kepada muslim yang lain dua kali kecuali seperti shadaqah satu kali." (Shahih Lighairihi, HR. Ibnu Majah, Ibnu Hibban, dan Al-Baihaqi. Lihat Shahih At-Targhib no. 901)⁶⁰

Hadis di atas, menjelaskan bahwa meminjamkan sesuatu kepada orang lain, dimana pihak yang dipinjami sebenarnya tidak ada kewajiban untuk mengembalikannya disisi lain anggaplah itu sebuah sedeqah sebagai rasa sosial kita kepada sesama (tolong menilong) dengan semata-mata mengharap balasan di akhirat nanti.

c. Ijma'

⁶⁰Ifi Nur Diana, *Hadis-Hadis Ekonomi* (Cetakan I; Malang: UIN MALANG PRESS, 2008), h. 158.

Para ulama' telah sepakat bahwa *qard* boleh untuk dilakukan. Kesepakatan ulama' ini didasari tabiat manusia yang tidak bisa hidup tanpa bantuan dan pertolongan saudaranya. Tidak ada seorangpun yang memiliki barang yang ia butuhkan. Oleh karena itu, pinjam meminjam sudah menjadi suatu bagian dari kehidupan di dunia ini. Islam adalah agama yang sangat memerhatikan segenap kebutuhan umatnya.⁶¹

Dari pemaparan hadis diatas, dapat disimpulkan bahwa *qard* hukumnya sunnah (dianjurkan) bagi orang yang meminjamkan dan boleh bagi orang yang meminjam. Hukum ini diperkuat juga oleh hadis riwayat Abu Hurairah ra. Ia mengatakan bahwa Nabi Saw bersabda:

عَنْ أَبِي هُرَيْرَةَ، رَسُوْلُ اللهِ صَلَّى عَلَيْهِ وَسَلَّمَ:
 ، مُؤْمِنٍ كُرْبَةً مِنْ كُرْبِ الدُّنْيَا، نَفَسَ اللهُ عَنْهُ كُرْبَةً مَنْ
 يَسَّرَ عَلَى مُعْسِرٍ يَسَّرَ اللهُ عَلَيْهِ فِي الدُّنْيَا وَالْآخِرَةِ ،
 فِي عَوْنِ أَخِيهِ

Abu Hurairah telah meriwayatkan bahawa Nabi Muhammad SAW telah bersabda: Sesiapa yang melepaskan seorang mu'min suatu kesusahan di dunia, nescaya Allah akan melepaskan dirinya daripada suatu kesusahan dari kesusahan-kesusahan di hari kiamat, sesiapa yang meringankan penderitaan seorang yang susah, nescaya Allah akan meringankan penderitaan dirinya di dunia dan di akhirat. Dan Allah sentiasa menolong hambaNya, selagi hambaNya berusaha menolong saudaranya".⁶²

Berdasarkan hadis di atas, hukum memberi hutang kepada seseorang yang memerlukan adalah sunat manakala harus bagi seseorang untuk berhutang bagi tujuan untuk membebaskan dirinya daripada kesempitan hidup. Jelas di sini bahawa Islam merupakan satu agama yang menyediakan ruang dan jalan

⁶¹Dumairi Nur., *op.cit.*, h. 102.

⁶²Ilfi Nur Diana., *op.cit.*, h. 188.

penyelesaian terhadap kesulitan yang dihadapi oleh umat manusia. Ia selaras dengan prinsip utama yang mendasari akad *qard* yaitu *ta'waun* yaitu saling bantu-bantu di kalangan sesama insan bagi tujuan meringankan beban golongan yang berada dalam kesusahan dan memerlukan. Malah Allah telah menjanjikan balasan yang baik bagi seorang muslim yang melapangkan kesempitan yang dihadapi oleh saudaranya dengan tujuan menyelesaikan masalah yang dihadapinya.

3. Syarat *Qard* (Hutang)

Adapun syarat *qard* ada empat yakni sebagai berikut:

a. *Muqrid* (pemberi hutang)

Qard (hutang) itu tidak sah dilakukan kecuali oleh orang yang mampu mengelolah harta, karena *qard* berkenaan dengan akad harta sehingga tidak sah kecuali dilakukan oleh orang yang cakap dalam mengelolah harta seperti halnya dengan jual beli.⁶³ *Muqrid* harus memenuhi kriteria sebagai berikut:

1. *Ahliyat at-Tabarru'* (layak bersosial)

Maksudnya adalah orang yang mempunyai hak atau kecakapan dalam menggunakan hartanya secara mutlak menurut pandangan *syari'at*. Contoh: orang dewasa yang tidak menggunakan hartanya untuk sesuatu yang tidak bermanfaat dan hal-hal yang dilarang *syari'at*, semisal membeli minuman keras, narkoba dan lain sebagainya. Menurut *syari'at*,

⁶³Wahbah Al-Zuhaili., *op.cit.*, h. 375.

anak kecil, orang gila dan hamba sahaya (budak) tidak berhak untuk membelanjakan hartanya (bukan termasuk *Ahliyat at- Tabarru*).⁶⁴

2. *Ikhtiyar* (tanpa ada paksaan).

Muqrid (pihak pemberi hutang) dalam memberikan hutang, harus berdasarkan kehendaknya sendiri, tidak ada tekanan dari pihak lain atau intervensi dari pihak ketiga.⁶⁵

b. *Muqtarid* (orang yang berhutang).

Muqtarid (pihak yang berhutang) harus merupakan orang yang *ahliyah* muamalah maksudnya, ia sudah baligh, berakal waras, (bukan orang yang oleh *syari'at* tidak diperkenankan mengatur sendiri hartanya karena faktor-faktor tertentu). Oleh karena itu, jika anak kecil atau orang gila berhutang, maka akad hutang tersebut tidak sah, karena tidak memenuhi syarat.⁶⁶

c. *Muqtarad/ ma'qud'alaih* (barang yang dihutangkan)

Ulama' Hanafiyah berpendapat bahwa *qard* dipandang sah pada harta mitsli (banyak imbangannya), yaitu sesuatu yang tidak terjadi perbedaan yang menyebabkan terjadinya perbedaan nilai. Diantara yang diperbolehkan adalah benda-benda yang ditimbang, ditakar atau dihitug. *Qard* selain dari perkara di

⁶⁴Dumairi Nur. *op.cit.*, h. 102.

⁶⁵*Ibid.*, h. 102.

⁶⁶*Ibid.*, h. 103.

atas dianggap tidak sah, seperti hewan, benda-benda yang menetap ditanah, dan lain-lain.⁶⁷

Ulama' Malikiyah, Syafi'iyah dan Hambaliyah membolehkan *qard* pada setiap benda yang tidak dapat diserahkan, baik yang ditakar maupun yang ditimbang, seperti emas dan perak atau yang bersifat nilai, seperti barang dagangan, hewan, atau benda yang dihitung. Hal itu didasarkan pada hadis dari Abu Rafi bahwa Nabi SAW. Menukarkan (*qard*) anak unta. Dimaklumi bahwa anak bukan benda yang dapat ditakar, atau ditimbang.⁶⁸

Jumhur ulama' memperbolehkan, *qard* pada setiap benda yang dapat diperjual belikan, kecuali manusia. Mereka juga melarang *qard* manfa'at. Seperti seseorang pada hari ini mendiami rumah temannya dan besoknya teman tersebut mendiami rumahnya, tetapi Ibnu Taimiyah memperbolehkannya.⁶⁹

d. *Sighat ijab qabul* (ucapan serah terima).

Mengenai *sighat* dalam *qard* maka bisa menggunakan *lafad qard* atau *salaf* karena keduanya digunakan dalam *lafal syari'at*. Dbolehkan juga dengan *lafad* yang semakna dengan keduanya seperti dengan kata-kata “*malaktuka haadzaa 'alaa antaruddaalayya badalahu*” (aku berikan harta ini padamu dengan syarat kamu memberikan gantinya kepadaku)⁷⁰.

Ikrar hutang antara lain “*aku hutangkan kepada engkau dengan ketentuan supaya engkau kembalikan kepadaku takarannya sebanyak ini pula.*” Disyaratkan pula bagi yang berhutang untuk mengucapkan *lafal* “aku terima utang ini” ucapan

⁶⁷Rahmat Syafei, *Fiqih Muamalah*, (Bandung: Pustaka Setia, 2001), h. 154.

⁶⁸*Ibid.*, h. 155.

⁶⁹*Ibid.*,

⁷⁰Wahbah Al-Zuhaili., *op.cit.*, h. 375.

ini harus langsung dan tidak boleh ada selang waktu antara *ijab* yang diucapkan oleh orang yang memberi hutang dengan *qabul* dari yang berhutang.⁷¹

e. Manfa'at *Qard*

Menurut pendapat paling unggul dari ulama' Hanafiyah, setiap *qard* pada benda yang mendatangkan manfa'at diharamkan jika memakai syarat. Akan tetapi, dibolehkan jika tidak disyaratkan kemanfa'atan atau tidak diketahui adanya manfa'at pada *qard*.⁷²

Para Ulama' Malikiyah berpendapat bahwa tidaklah sah akad *qard* yang mendatangkan keuntungan karena ia adalah riba. Haram hukumnya mengambil manfa'at dari harta peminjam, seperti menaiki hewan tunggangannya dan makan di rumahnya karena alasan hutang tersebut, bukan karena penghormatan dan semisalnya. Begitu juga hadiah dari peminjam adalah diharamkan bagi pemilik harta jika tujuannya adalah untuk penundaan pembayaran hutang dan sebagainya, padahal sebelumnya tidak ada kebiasaan memberi hadiah pada orang yang memberi hutang dan tidak ada sebab baru seperti besaudara atau tetangga, yang mana hadiah itu dimaksudkan untuk itu semua dan bukan karena alasan hutang.⁷³

Hukum haram ini berlaku bagi penerima dan pemberi hadiah, sehingga wajib mengembalikannya, kalau memang masih ada, apabila tidak ada maka wajib baginya mengembalikan harta semisal jika hadiah itu berupa barang *mitsli* (Banyak imbangannya) dan nilai yang sesuai jika barang *qimi* (tidak ada imbangannya secara tepat).⁷⁴

⁷¹Ibnu Mas'ud, *Fikih Madzhab Syafi'I*, (Cetakan 2; Bandung: Pustaka Setia, 2007), h. 66.

⁷²Rachmat Syafei., *op.cit.*, h. 156.

⁷³Wahbah Al-Zuhail., *op.cit.*, h. 380.

⁷⁴*Ibid*, 380.

I. Penelitian Terdahulu

Sebagai acuan dari penelitian ini dikemukakan pula penelitian-penelitian sebelumnya, yaitu:

Nur Asida dengan judul: *Leverage* keuangan terhadap Laba atas Modal Sendiri (ROE) pada PT. Semen Tonasa. Penelitian tersebut menggunakan data laporan keuangan PT. Semen Tonasa Kabupaten Pangkep periode 2000 – 2004. Dari penelitian ini menunjukkan bahwa *leverage* keuangan dari perusahaan ternyata memiliki pengaruh negatif terhadap laba atas modal sendiri dari PT. Semen Tonasa Kabupaten Pangkep.⁷⁵

Selanjutnya Syarief Dienan Yahya melakukan penelitian tentang “Analisis Pengaruh *Leverage* keuangan terhadap Profitabilitas pada Perusahaan Telekomunikasi yang Terdaftar di BEI”. Data yang diambil berupa data sekunder yang diperoleh melalui laporan keuangan yang terdiri dari neraca dan laporan laba rugi periode 2006-2010. Hasil dari penelitian tersebut bahwa tingkat *leverage* keuangan dan profitabilitas beberapa sampel perusahaan mengalami fluktuasi. Dalam analisis regresi sederhana yang dilakukan diperoleh hasil bahwa terdapat pengaruh yang positif antara *leverage* keuangan terhadap profitabilitas perusahaan. Berdasarkan hasil perhitungan uji hipotesis diperoleh kesimpulan bahwa tingkat *leverage* keuangan DAR (*Debt to Asset*

⁷⁵Nur Asida, *Leverage Keuangan terhadap Laba atas Modal Sendiri (ROE) pada PT. Semen Tonasa*. Skripsi tidak dipublikasikan, Jurusan Manajemen, Universitas Hasanuddin, 2006.

Ratio) pada Perusahaan telekomunikasi yang terdaftar di BEI berpengaruh positif dan signifikan terhadap peningkatan profitabilitasnya.⁷⁶

Zulkifli Sultan juga melakukan penelitian tentang Pengaruh *Leverage* keuangan terhadap *Return Saham* pada PT Bank Negara Indonesia (persero) Tbk di Bursa Efek Indonesia. Penelitian ini menggunakan analisis rasio keuangan, dimana rasio *leverage* mewakili dengan *Debt to Equity Ratio* (DER). Hipotesis yang digunakan diduga pengaruh *Leverage* Keuangan diwakili *Debt to Equity Ratio* (DER) terhadap *Return Saham* pada PT Bank Negara Indonesia (Persero) Tbk di BEI, dari periode 2005 sampai 2009. Metode analisis yang digunakan untuk melihat pengaruh *leverage* keuangan terhadap *return* saham pada PT Bank Negara Indonesia (Persero) Tbk di BEI yaitu analisis keuangan dan statistik. Pengujian hipotesis dilakukan dengan uji statistik yaitu uji signifikansi dengan $\alpha = 0,05$. Penganalisaan data menggunakan *software* pengolahan data statistik yaitu SPSS 17.00. Hasil uji signifikansi menunjukkan bahwa *leverage* keuangan diwakili dengan *Debt to Equity Ratio* (DER) tidak berpengaruh terhadap *return* saham dimana tingkat signifikansinya lebih besar dari α yaitu sebesar $0,594 > 0,05$.⁷⁷

⁷⁶Syarief Dienan Yahya, *Analisis Pengaruh Leverage keuangan Terhadap Profitabilitas Pada Perusahaan Telekomunikasi yang Terdaftar di BEI*. Skripsi tidak dipublikasikan, Jurusan Manajemen, Universitas Hasanuddin, 2011..

⁷⁷Zulkifli Sultan, *Pengaruh Leverage keuangan Terhadap Return Saham pada PT Bank Negara Indonesia (persero) Tbk di BEI*. Skripsi tidak dipublikasikan, Jurusan Manajemen, Universitas Islam Negeri (UIN) Alauddin Makassar, 2011.

J. Rerangka Pikir

Gambar. 2.1 Rerangka Pikir

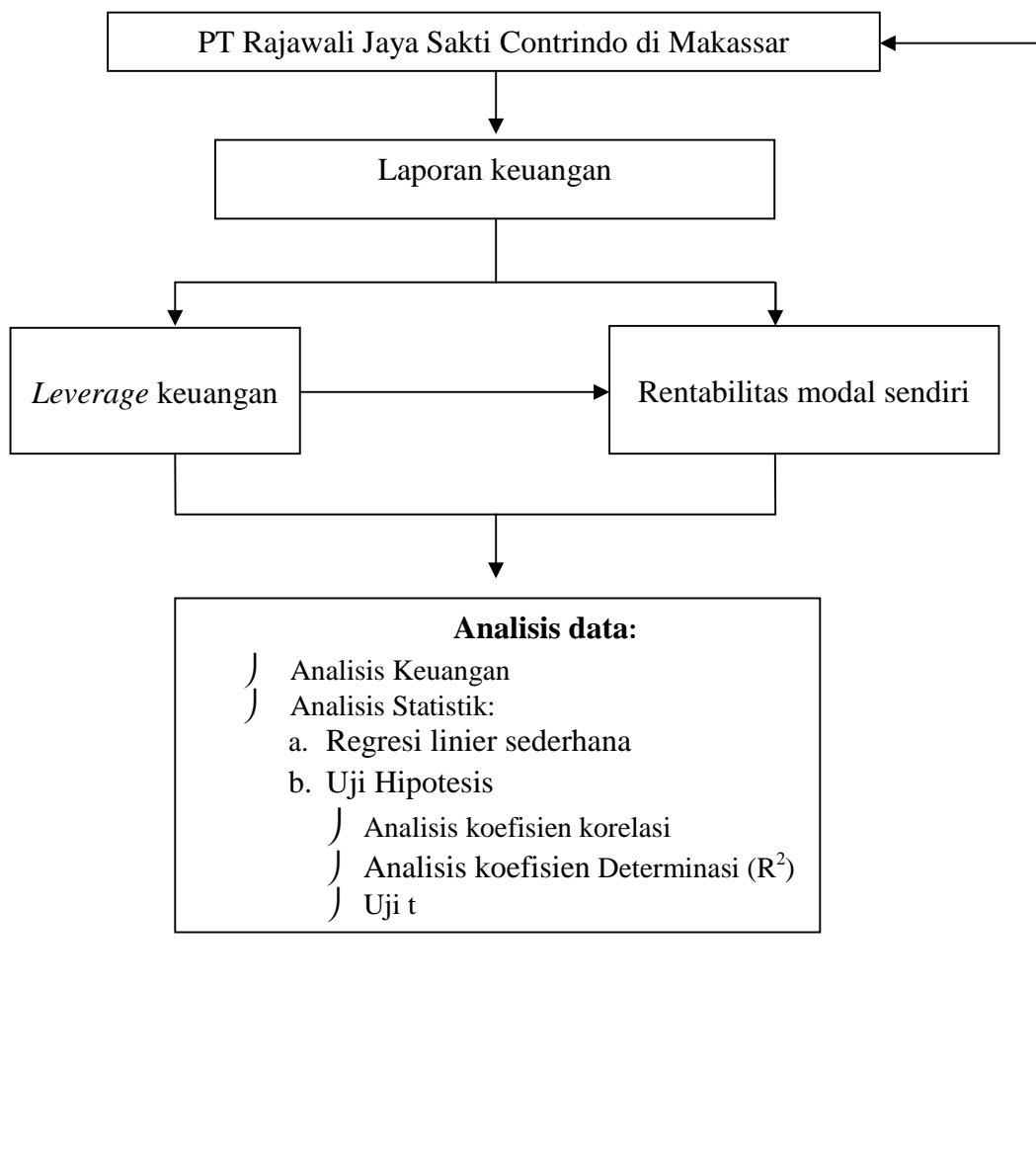

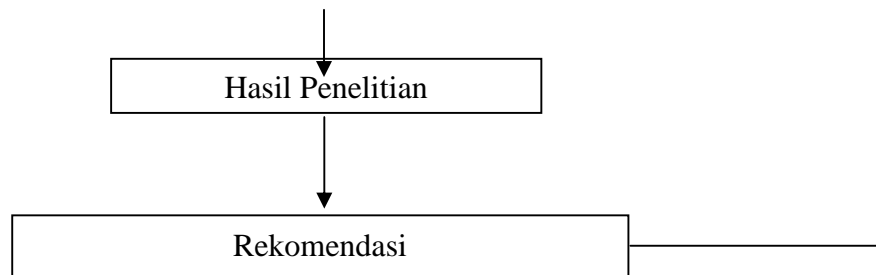

K. Hipotesis

Berdasarkan rumusan masalah yang telah dikemukakan, maka hipotesis yang peneliti ajukan adalah “Diduga ada pengaruh yang signifikan antara *leverage* keuangan terhadap rentabilitas modal sendiri”.

BAB III

METODE PENELITIAN

A. Jenis Penelitian

Pada penelitian ini jenis penelitian yang digunakan adalah jenis penelitian asosiatif. Tujuannya untuk mengetahui hubungan/pengaruh antara dua variabel, dalam hal ini *leverage* keuangan sebagai variabel bebas dan rentabilitas modal sendiri sebagai variabel terikat.

B. Lokasi dan Waktu Penelitian

Penelitian ini dilakukan di kota Makassar yakni pada perusahaan PT. Rajawali Jaya Sakti Contrindo yang berlokasi di Jalan Rajawali No.119/121 Makassar. Waktu penelitian direncanakan sekitar 3 bulan yaitu bulan Mei-Juli 2013.

C. Jenis dan Sumber Data

1. Jenis Data

- a. Data kuantitatif, yaitu data yang diperoleh dari berupa angka angka, seperti laporan keuangan.
- b. Data kualitatif, yaitu data yang diperoleh dalam bentuk informasi, baik secara lisan maupun tulisan dan digunakan untuk mendukung data lainnya.

2. Sumber Data

Keseluruhan data yang digunakan dalam penelitian ini merupakan data sekunder, yaitu data yang diperoleh melalui dokumen-dokumen perusahaan dan laporan-laporan lainnya yang ada

relevansinya dengan penelitian ini yang meliputi: Data laporan keuangan perusahaan terkait selama lima tahun terakhir sejak tahun 2007 sampai dengan 2011, buku-buku, literatur perusahaan, serta data lainnya yang berhubungan dengan objek penelitian ini.

D. Teknik Pengumpulan Data

Untuk memperoleh data yang diperlukan, maka teknik yang dilakukan adalah:

- a. Penelitian pustaka (*library research*), yaitu pengumpulan data teoritis dengan cara menelaah berbagai buku literature dan bahan pustaka lainnya yang berkaitan dengan masalah yang dibahas.
- b. Penelitian Lapangan (*field research*), meliputi:
 1. Observasi yaitu dilakukan dengan jalan mengadakan pengamatan secara langsung pada PT. Rajawali Jaya Sakti Contrindo di Makassar.
 2. *Interview* yaitu dilakukan dengan jalan mengadakan wawancara secara langsung pada pimpinan perusahaan dan sejumlah personil yang berhubungan dengan penulisan dan pembahasan skripsi ini.
- c. Penelitian dokumentasi, yaitu pengumpulan data dengan melihat dokumen-dokumen perusahaan berupa data yang berasal dari laporan keuangan perusahaan yang mempunyai kaitan erat dengan pokok masalah dan bahan penelitian. Hal ini dimaksudkan agar mendapatkan gambaran yang nyata mengenai perusahaan.

E. Teknik Analisis Data

Untuk mengetahui pengaruh modal pinjaman terhadap rentabilitas modal sendiri perusahaan, maka digunakan teknik analisis data sebagai berikut:

1. Analisis *Leverage* Keuangan.¹

Rumus rasio utang terhadap modal sendiri

$$\text{Debt to Equity Ratio} = \frac{JL}{M} \frac{RH}{S} \times 100\%$$

Dimana, setiap hutang dapat dijamin oleh Rp 1 modal sendiri.

2. Analisis Rasio Rentabilitas:

*Rentabilitas modal sendiri.*²

$$(\text{Return on Equity}) = \frac{L}{M} \frac{B}{S} \frac{RS}{S} \frac{RP}{S} \times 100\%$$

Dimana laba bersih berdasarkan tingkat aset diperoleh xx % setiap Rp 1 modal saham.

3. Analisis Statistik

Adapun analisis statistik yang digunakan untuk menjawab permasalahan dan hipotesis yang digunakan dalam penelitian ini:

a) Analisis Regresi Linier Sederhana

Data akan diolah dengan menggunakan program SPSS. Hal ini untuk mengetahui signifikansi pengaruh variabel independen terhadap variabel dependen. Model yang digunakan yaitu:³

¹Hendra S. Raharjaputra, *Manajemen Keuangan dan Akuntansi* (Jakarta: Salemba Empat, 2009), h. 202

²Agnas Sawir, *Analisis Kinerja Keuangan dan Perencanaan Kinerja Perusahaan* (Jakarta: Gramedia Pustaka Utama, 2001), h. 120

³Dergibson, *Metode Statistika untuk Bisnis dan Ekonomi* (Jakarta: Penerbit PT Gramedia Pustaka Utama, 2002), h. 227.

$$Y = a + bX$$

Dimana : $X = \text{Leverage}$ keuangan

$Y = \text{Rentabilitas modal sendiri}$

$a = \text{Koefisien Intercept}$

$b = \text{Koefisien regresi}$

Untuk mendapatkan nilai a dan b digunakan rumus sebagai berikut:⁴

$$a = \frac{n(\sum xy) - (\sum x)(\sum y)}{n(\sum x^2) - (\sum x)^2}$$

$$b = \frac{\sum y - b(\sum x)}{n}$$

b) Pengujian Hipotesis.

1. Analisis Koefisien Korelasi (r)

Koefisien korelasi digunakan untuk melihat hubungan/pengaruh antara *leverage* keuangan dengan rentabilitas modal sendiri yang dihasilkan perusahaan, maka digunakan rumus untuk menghitung nilai r sebagai berikut.⁵

$$R_{xy} = \frac{n(\sum xy) - (\sum x)(\sum y)}{\sqrt{\{n\sum x^2 - (\sum x)^2\}} \sqrt{\{n\sum y^2 - (\sum y)^2\}}}$$

Dimana: $r = \text{Koefisien korelasi}$

$n = \text{Banyaknya Sampel}$

$x = \text{Leverage Keuangan}$

$y = \text{Rentabilitas Modal Sendiri}$

⁴Hasan Iqbal, *Analisis Data Penelitian dengan Statistik* (Cetakan Keempat; Jakarta: Bumi Aksara, 2009) h. 64.

⁵Sugiyono, *Metode Penelitian Bisnis* (Bandung: CV Alfabeta, 2005) h. 134.

Kemudian dari hasil perhitungan di atas digunakan tabel berikut untuk mengetahui tingkat korelasinya:⁶

Tabel 2.1 Interpretasi Koefisien Korelasi Nilai r.

Interval Koefisien	Tingkat Hubungan
0,00 - 0,199	Sangat Rendah
0,20 - 0,399	Rendah
0,40 - 0,599	Sedang
0,60 - 0,799	Kuat
0,80 - 1,000	Sangat Kuat

Sumber: Sugiyono (2012)

2. Analisis Koefisien Determinasi (R^2)

Untuk mengetahui seberapa besar pengaruh variabel X (*leverage* keuangan) dan variabel Y (rentabilitas modal sendiri), maka dapat dihitung dengan menggunakan analisis koefisien determinasi (R^2). Semakin besar koefisien determinasi (K_d) menunjukkan semakin baik kemampuan variabel X menerangkan variabel Y. Rumusnya adalah:⁷

$$K_d = R^2 \times 100\%$$

Dimana :

K_d = Koefisien Determinasi

R^2 = Jumlah Kuadrat dari Koefisien Korelasi

⁶ Sugiyono, *Metode Penelitian Kuantitatif dan Kualitatif R&D* (Cetakan Ke 15; Bandung: Alfabeta, 2012), h. 184.

⁷Sugiyono, *op.cit.*, h. 135.

3. Analisis Uji-t

Untuk menguji hipotesis digunakan uji signifikansi korelasi ditunjukkan rumus uji signifikan adalah:⁸

$$t = \frac{r\sqrt{n-2}}{\sqrt{1-r^2}}$$

Dimana:

t = Nilai t_{hitung}

r = Nilai koefisien korelasi

r^2 = Jumlah kuadrat dari koefisien korelasi

n = Jumlah data pengamatan

Setelah nilai t_{hitung} diperoleh maka dapat ditarik kesimpulan hasil penelitian dengan terlebih dahulu dikonsultasikan dengan nilai t pada taraf signifikan 5% dengan ketentuan apabila:

1. H_0 ditolak, H_a diterima jika $t_{hitung} >$ dari t_{tabel}
2. H_0 diterima, H_a ditolak jika $t_{hitung} <$ dari t_{tabel}

F. Definisi Operasional Variabel

Definisi operasional merupakan batasan-batasan yang dipakai untuk menghindari interpretasi yang berbeda terhadap terhadap variabel yang diteliti. Adapun definisi operasional sebagai berikut:

- a. *Leverage* keuangan adalah variabel independen atau variabel bebas (X) yaitu variabel yang berubah-ubah dan memengaruhi variabel dependen.

⁸*Ibid.*, h. 184.

- b. Rentabilitas modal sendiri adalah variabel dependen atau variabel terikat (Y) yang dipengaruhi oleh variabel independen.

BAB IV

HASIL PENELITIAN DAN PEMBAHASAN

A. Gambaran Umum Perusahaan

1. Sejarah Singkat Berdirinya PT. Rajawali Jaya Sakti Contrindo

Perusahaan PT. Rajawali Jaya Sakti Contrindo di Makassar merupakan suatu perusahaan yang bergerak di bidang general Supplier Building Material, yang didirikan sejak tahun 1980 yang merupakan perusahaan perseroan terbatas yang terletak di Kota Makassar tepatnya di Jalan Rajawali No.119-121.

Perusahaan ini didirikan oleh bapak PD sebagai pemilik perusahaan dan sekaligus bertindak sebagai Komisaris Utama perusahaan yang dalam kegiatan sehari-harinya bertindak sebagai pengadaan pipa pvc merek Wavin dan juga sebagai pengadaan pipa pvc seperti pembangunan saluran pengairan, proyek air minum, proyek Cipta Karya pada Departemen Pekerjaan Umum.

Perusahaan ini dalam menjalankan usahanya mendapat surat izin dari Walikota Makassar Nomor: 503/149/SITU-B/KPP/1981. Adapun peraturan Daerah Kota Makassar Nomor 6 tahun 1981 tentang izin tempat usaha dan rekomendasi dari Dinas Perindustrian dan perdagangan Nomor 84/INDAG/01-1981 tanggal 17 Januari 1981 dan juga surat izin akta pendirian dari Sitske Limowa, SH.

Kemudian pada tanggal 18 September 2002 RJS mengembangkan jenis usahanya sebagai distributor semen Tonasa. Kemudian pada tanggal 20 Oktober 2007 PT. Rajawali Jaya Sakti Contrindo didirikan sesuai dengan surat izin dari akte Notaris Susanto Wibowo Sarjana Hukum No. 25 dengan mengkhususkan

bidang sebagai general kontraktor dengan surat izin usaha No. 503/0022/TDP-B/PT/KPP, selain itu dengan No. NPWP XX.XXX. 830.6.802.000.

Adapun motivasi pendirian perusahaan disebabkan oleh beberapa pertimbangan yang dapat menunjang kegiatan perusahaan, antara lain:

- a. Adanya kerjasama antara keluarga.
- b. Adanya modal usaha yang tersedia serta tanah yang digunakan sebagai lokasi perusahaan.
- c. Adanya jenis produk yang dipasarkan guna menunjang aktivitas pada perusahaan dalam memperoleh laba.

2. Struktur Organisasi

Di dalam menjalankan kegiatan perusahaan, salah satu syarat yang harus diperhatikan adalah bentuk struktur organisasi yang baik dan tersusun rapi untuk kelancaran tugas operasional perusahaan. Untuk itu perlu adanya pembagian tugas agar setiap bagian dalam perusahaan mengetahui dengan jelas apa yang menjadi tugas, wewenang dan tanggung jawabnya agar tidak terjadi kesimpangsiuran dalam bekerja. Di samping itu, perlu juga diciptakan dan dibina kerjasama yang harmonis antara sesama karyawan sehingga tujuan perusahaan dapat tercapai secara efektif.

Struktur organisasi yang digunakan oleh perusahaan adalah struktur organisasi garis atau lini dimana terdapat kerjasama antara satu bagian dengan bagian yang lainnya dalam mencapai suatu tujuan atau beberapa tujuan yang dilakukan oleh orang-orang yang terlibat dalam organisasi tersebut.

Untuk lebih jelas, akan terlihat pada gambar struktur organisasi perusahaan PT. Rajawali Jaya Sakti Contrindo di Makassar tahun 2013 dapat dilihat pada skema berikut ini:

Gambar: 4.1 Struktur Organisasi

**STRUKTUR ORGANISASI PERUSAHAAN
PT RAJAWALI JAYA SAKTI CONTRINDO DI MAKASSAR**



Sumber: PT. Rajawali Jaya Sakti Contrindo di Makassar

3. Uraian Tugas

Tugas wewenang dan tanggung jawab tersebut dipersatukan melalui tata hubungan yang sederhana dan harmonis dibawah sistem koordinasi berdaya guna dan berhasil guna serta berkesinambungan dalam struktur organisasi. Selanjutnya dalam pembagian tugas pada karyawan perlu juga diperhatikan tentang daya tugas yang diberikan atau dikerjakan bersama-sama atau digolongkan dengan pekerjaan yang terdekat. Disamping itu dapat menjadi satu atau dua macam tugas tertentu, tetapi walaupun diperlukan demi mencapai keberhasilan operasi perusahaan. Penjelasan mengenai tanggungjawab dari bagan di atas secara terperinci, sebagai berikut:

a. Direktur Utama

Bagian ini membawahi kepala bagian personalia, kepala bagian administrasi keuangan dan kepala bagian pemasaran serta mempunyai tugas dan tanggung jawab, sebagai berikut:

1. Mengatur jalannya operasi perusahaan.
2. Memimpin dan mengawasi semua pekerjaan dalam organisasi.
3. Mengkoordinir dan mengarahkan kegiatan operasional agar tercipta kerja yang efisien dalam mencapai tujuan.
4. Secara berkala meminta pertanggungjawaban dari setiap kepala bagian.
5. Menentukan dan memutuskan setiap pembelian dan penjualan.
6. Mengetahui dan menandatangani laporan keuangan.

b. Bagian Personalia

Bagian ini bertanggung jawab kepada direktur dan membawahi seksi pengadaan personalia dan seksi pengembangan personalia serta mempunyai tugas dan tanggung jawab, sebagai berikut:

1. Mengatur administrasi kepegawaian.
2. Berusaha mencari tenaga kerja yang baru bila diperlukan.
3. Mengurus cuti karyawan dan kesejahteraan karyawan.
4. Memberhentikan karyawan sebijaksana mungkin.
5. Berhubungan dengan instansi pemerintah untuk mengurus semua hal yang menyangkut tenaga kerja.

Bagian Personalia meliputi seksi pengadaan personalia dan seksi pengembangan personalia:

1. Seksi Pengadaan Personalia

Seksi ini bertanggung jawab kepada bagian administrasi dan mempunyai tugas dan tanggung jawab untuk mencari karyawan baru yang sesuai dengan kebutuhan perusahaan.

2. Seksi Pengembangan Personalia

Seksi Pengembangan Personalia mempunyai tugas, sebagai berikut:

- a. Memberikan latihan menyangkut tugas yang akan dikerjakan.
- b. Memberikan bimbingan dan pengarahan kepada karyawan baru mengenai peraturan yang telah ditetapkan perusahaan.

c. Bagian Administrasi dan Keuangan

Bagian ini bertanggung jawab atas segala kegiatan yang berhubungan dengan aktivitas administrasi dan keuangan serta membawahi seksi keuangan dan seksi akuntansi yang mempunyai tugas, sebagai berikut:

1. Mengatur rencana kerja dalam bidang administrasi.
2. Mengatur masalah keuangan setiap hari ataupun secara periodik.
3. Membuat laporan keuangan yang menyangkut sumber dan penggunaan modal kerja seperti neraca, laporan rugi laba, perubahan modal kerja dan menjamin kerahasiaan perusahaan dari pihak luar.

Bagian Administrasi dan Keuangan dibantu oleh:

1. Seksi Keuangan

Seksi ini bertanggung jawab kepada bagian administrasi/keuangan serta mempunyai tugas, sebagai berikut:

- a. Membuat rencana keuangan perusahaan.
- b. Mengatur pembayaran semua biaya-biaya dalam perusahaan.

2. Seksi Akuntansi dan Perpajakan

Seksi ini memiliki tugas dan tanggung jawab, antara lain:

- a. Mencatat transaksi yang terjadi di dalam perusahaan.
- b. Mengontrol pemasukan dari hasil penjualan.
- c. Membuat laporan keuangan perusahaan kemudian di sampaikan kepada bagian administrasi/keuangan.

- d. Menyelenggarakan pencatatan pembukuan dari seluruh harta milik, hak-hak kewajiban dalam perusahaan serta membuat laporan yang berkaitan dengan perpajakan.

3. Kasir

Kasir mempunyai tugas sebagai berikut:

- a. Menerima pembayaran dari hasil termin proyek
- b. Menerbitkan kwitansi pembayaran/bukti terima giro/tanda terima pembayaran
- c. Mencatat, menghitung dan membuat laporan seluruh penerimaan termin proyek.

d. Bagian Pemasaran

bagian ini bertanggung jawab kepada Direktur dan membawahi seksi perencanaan dan seksi penjualan serta mempunyai tugas dan tanggung jawab:

1. Menyusun rencana kerja para salesman.
2. Mengkoordinir dan mengarahkan kegiatan penjualan/pemasarannya.
3. Memberikan saran-saran dan pendapat kepada direktur untuk meningkatkan efisiensi kerja.

Bagian Pemasaran dibantu oleh beberapa seksi:

1. Seksi Perencanaan

Seksi ini bertanggung jawab kepada bagian pemasaran dan mempunyai tugas dan tanggung jawab, sebagai berikut:

- a. Merencanakan kegiatan-kegiatan promosi oleh perusahaan seperti mengadakan pameran, demonstrasi dan pemberian bonus.

- b. Menjamin kelangsungan persediaan barang produksi sesuai dengan kebutuhan dalam arti selaras dengan kemampuan bagian pemasaran untuk memasarkan barang produksinya.

2. Seksi Penjualan

Seksi ini bertanggung jawab kepada bagian pemasaran dan mempunyai tugas, sebagai berikut:

- a. Melakukan pemasaran hasil produksi yang sudah siap untuk dijual.
- b. Melakukan penagihan dengan mendatangi para distributor.

e. Bagian Proyek

Bagian proyek mempunyai tugas dan tanggung jawab sebagai berikut:

1. Menyelenggarakan perhitungan anggaran proyek, membuat *site plant* pelaksanaan proyek
2. Membuat rencana pelaksanaan proyek, master anggaran pelaksanaan proyek dan anggaran pelaksanaan proyek.
3. Menghitung rencana anggaran proyek
4. Menyiapkan jadwal pelaksanaan pekerjaan, jadwal pengadaan material (bahan-bahan proyek), jadwal pengadaan alat, dan jadwal pengadaan tenaga kerja.

B. PEMBAHASAN HASIL PENELITIAN

1. Analisis Keuangan

Untuk analisis keuangan dibutuhkan laporan keuangan yang merupakan salah satu sumber informasi. Laporan keuangan dijadikan sebagai alat atau referensi dalam proses pengambilan keputusan, data keuangan tersebut akan lebih

berarti bagi pihak-pihak yang berkepentingan apabila data tersebut diperbandingkan untuk dua periode atau lebih dan dianalisis lebih lanjut.

Tujuan analisis tersebut untuk mengetahui kelemahan dan kekurangan pada perusahaan di bidang keuangan. Dengan diketahuinya aspek-aspek yang kuat dan aspek-aspek yang lemah, maka manajemen dapat mengambil keputusan demi kelangsungan hidup perusahaan di masa yang akan datang. Analisis keuangan yang digunakan antara lain:

a. Leverage Keuangan

Leverage keuangan dapat dihitung dengan menggunakan rumus *Debt to Equity Ratio*. *Debt to Equity Ratio* adalah rasio yang mengukur besarnya modal sendiri yang digunakan untuk membayar bunga dan beban tetap lainnya. Rumus *Debt to Equity Ratio* sebagai berikut:

$$\text{Debt to Equity Ratio} = \frac{JL}{M} \frac{R}{S} \times 100\%$$

$$\begin{aligned} \text{J Tahun 2007} &= \frac{9.5}{1.9} \frac{.5}{.7} \times 100\% \\ &= 51.62\% \end{aligned}$$

$$\begin{aligned} \text{J Tahun 2008} &= \frac{1.1}{2.5} \frac{.5}{.3} \frac{.2}{.8} \times 100\% \\ &= 47,40\% \end{aligned}$$

$$\begin{aligned} \text{J Tahun 2009} &= \frac{1.2}{3.0} \frac{.8}{.9} \frac{.2}{.0} \times 100\% \\ &= 41,05\% \end{aligned}$$

$$\begin{aligned} \text{J Tahun 2010} &= \frac{1.7}{3.5} \frac{.4}{.8} \frac{.7}{.6} \times 100\% \\ &= 49,21\% \end{aligned}$$

$$\begin{aligned}
 \text{J Tahun 2011} &= \frac{1.840}{4.100} \times 100\% \\
 &= 43,99\%
 \end{aligned}$$

Tabel 4.1
Leverage Keuangan PT. Rajawali Jaya Sakti Contrindo
 Periode 2007-2011

Periode	Laporan Keuangan		
	Jumlah Utang (Rp)	Modal Sendiri (Rp)	<i>Debt to Equity Ratio</i> (%)
2007	987.502.500	1.912.792.150	51,62
2008	1.189.586.250	2.509.392.850	47,40
2009	1.261.883.250	3.073.944.050	41,05
2010	1.723.422.750	3.501.884.650	49,21
2011	1.835.449.050	4.172.039.200	43,99

Sumber : PT. Rajawali Jaya Sakti Contrindo

Pada tahun 2007 *Debt to Equity Ratio* perusahaan sebesar 51,62%, yang berarti setiap modal Rp. 1,00 dijamin oleh hutang sebesar Rp. 0,51. Pada tahun 2008 *Debt to Equity Ratio* perusahaan menurun menjadi 47,40%, yang artinya setiap modal Rp. 1,00 dijamin oleh hutang sebesar Rp. 0,47 dan pada tahun 2009 *Debt to Equity Ratio* perusahaan turun menjadi 41,05%. Hal ini menunjukkan bahwa setiap modal Rp. 1,00 dijamin oleh utang sebesar Rp. 0,41. Penurunan *Debt to Equity Ratio* diakibatkan oleh besarnya modal sendiri perusahaan dibandingkan dengan total hutang.

Pada tahun 2010 *Debt to Equity Ratio* perusahaan meningkat menjadi 49,21% yang menunjukkan perusahaan menghasilkan modal atas hutang sebesar Rp. 0,49. Peningkatan *Debt to Equity Ratio* diakibatkan oleh besarnya total hutang perusahaan dibandingkan dengan total modal sendiri perusahaan. Pada tahun 2011 *Debt to Equity Ratio* perusahaan turun menjadi 43,99% yang artinya setiap Rp. 1,00 modal sendiri dijamin dengan Rp. 0,43 hutang. Peningkatan *Debt to Equity*

Ratio diakibatkan oleh besarnya total hutang perusahaan dibandingkan dengan kenaikan total modal sendiri perusahaan

Dari perhitungan di atas maka dapat diketahui bahwa *leverage* keuangan perusahaan yang dihitung dengan DER (*Debt to Equity Ratio*) berfluktuasi. Hal tersebut disebabkan jumlah hutang yang tiap tahun meningkat yaitu tahun 2009 yang paling kecil sebesar 41,05% dan tahun 2007 paling tinggi yaitu 51,62%. Hal ini menunjukkan risiko perusahaan lebih besar.

Modal sendiri perusahaan tiap tahun meningkat, hal ini juga menunjukkan kemampuan perusahaan mengimbangi hutang yang dimiliki perusahaan dengan modal sendiri.

b. Rentabilitas Modal Sendiri (*Return On Equity*)

Rentabilitas modal sendiri atau sering juga dinamakan rentabilitas usaha adalah perbandingan antara jumlah laba yang tersedia bagi pemilik modal sendiri di satu pihak dengan jumlah modal sendiri yang menghasilkan laba tersebut di lain pihak.

$$\text{Rentabilitas Modal sendiri} = \frac{L}{M} \frac{b}{S_1} \frac{hS}{hP} \times 100\%$$

$$\begin{aligned} \text{J Tahun 2007} &= \frac{5}{1.9} \frac{.4}{.7} \frac{.8}{.1} \times 100\% \\ &= 29,03\% \end{aligned}$$

$$\begin{aligned} \text{J Tahun 2008} &= \frac{5}{2.5} \frac{.2}{.3} \frac{.2}{.8} \times 100\% \\ &= 23,52\% \end{aligned}$$

$$\text{J Tahun 2009} = \frac{7}{3.0} \frac{.4}{.9} \frac{.5}{.0} \times 100\%$$

$$= 22,85\%$$

$$J \text{ Tahun 2010} = \frac{5 \ .2 \ .3}{3.5 \ .8 \ .6} \times 100 \%$$

$$= 16,86\%$$

$$J \text{ Tahun 2011} = \frac{5 \ .2 \ .3}{4.1 \ .0} \times 100 \%$$

$$= 13,30\%$$

Tabel 4.2
Rentabilitas Modal Sendiri PT. Rajawali Jaya Sakti Contrindo
Periode 2007-2011

Periode	Laporan Keuangan		
	EAT (Rp)	Modal Sendiri (Rp)	Rentabilitas Modal Sendiri (%)
2007	555.495.850	1.912.792.150	29,03
2008	590.279.200	2.509.392.850	23,52
2009	702.461.550	3.073.944.050	22,85
2010	509.247.350	3.501.884.650	16,85
2011	555.247.357	4.172.039.200	13,30

Sumber: PT. Rajawali jaya Sakti Contrindo

Berdasarkan Tabel 4.2 yaitu hasil perhitungan rentabilitas modal sendiri dari tahun 2007 – 2011 nampak bahwa rentabilitas modal sendiri mengalami penurunan, salah satu faktor yang menyebabkan rentabilitas perusahaan mengalami penurunan disebabkan oleh rendahnya kenaikan laba setelah pajak yang lebih sedikit dari pada kenaikan *leverage* keuangan, yang berarti kemampuan ekonomi perusahaan yang mencerminkan prestasi kerja dalam kondisi yang kurang baik, karena perusahaan terus memperbesar jumlah hutangnya. Apabila hutang dalam suatu perusahaan semakin besar dapat berdampak positif dan negatif. Dampak positif yaitu dapat meningkatkan

pengembalian atas ekuitas yang lebih tinggi, sedangkan dampak negatif yaitu dapat meningkatkan risiko kerugian yang lebih besar.

2. Analisis Statistik

Dalam penelitian ini analisis statistik yang digunakan analisis regresi linear sederhana dan analisis koefisien korelasi dan uji-t yaitu sebagai berikut:

a. Regresi Linear Sederhana

Regresi linear sederhana berfungsi untuk mengetahui ada tidaknya pengaruh antara variabel independen dan variabel dependen. Persamaan yang digunakan dalam regresi: $Y = a + bX$ Dengan menggunakan program SPSS 16,0 maka perhitungan regresi linear sederhana dapat dilihat pada tabel sebagai berikut:

Tabel 4.3
Hasil Analisis Regresi Linier Sederhana *Leverage* Keuangan
Berpengaruh terhadap Rentabilitas Modal Sendiri
Tahun 2007-2011
Coefficients^a

Model	Unstandardized Coefficients		Standardized Coefficients	T	Sig.
	B	Std. Error	Beta		
1 (Constant)	-6.314	36.251		-.174	.873
Leverage Keuangan	.588	.775	.401	.759	.503

a. Dependent Variable: Rentabilitas Modal Sendiri

Sumber: Hasil Data Olah SPSS 16

Pada penelitian ini digunakan model persamaan regresi linear sederhana sebagai berikut:

$$Y = a + bX$$

Dari Tabel 4.3 di atas dengan memperhatikan angka yang berada pada kolom *Unstandardized Coefficients Beta*, maka dapat dibentuk persamaan regresi sederhana sebagai berikut:

$$Y = -6,314 + 0,588 X$$

Dari persamaan regresi di atas, maka dapat diinterpretasikan beberapa hal antara lain sebagai berikut:

1. Nilai koefisien *intercept* (a) adalah -6,314.

Koefisien konstanta -6,314 artinya jika variabel X *Leverage* keuangan (DER) sama dengan nol (konstan), maka perubahan terhadap variabel Y Rentabilitas Modal Sendiri (ROE) sebesar -6,314. Maksudnya adalah apabila nilai *Leverage* keuangan (DER) sama dengan nol, maka nilai rentabilitas modal sendiri perusahaan mengalami penurunan sebesar 6,314 satuan.

2. Nilai koefisien Regresi linier (b) adalah: 0,588.

Koefisien regresi *Leverage* keuangan sebesar 0,588 bertanda positif berarti bahwa setiap perubahan satu satuan pada nilai *Leverage* keuangan (DER), maka nilai rentabilitas modal sendiri (ROE) akan mengalami kenaikan sebesar 0,588 dengan arah yang sama.

Hasil persamaan regresi linier sederhana tersebut menunjukkan pengaruh variabel bebas terhadap variabel terikat pada PT. Rajawali Jaya Sakti Contrindo di Makassar. Koefisien regresi variabel bebas mempunyai pengaruh yang searah terhadap rentabilitas modal sendiri.

b. Pengujian Hipotesis

Penelitian ini dilakukan untuk mengetahui ada tidaknya pengaruh *Leverage* Keuangan (X) terhadap Rentabilitas modal sendiri (Y), maka dilakukan pengujian hipotesis untuk menjawab hipotesis yang dikemukakan sebelumnya melalui analisis berikut ini:

1. Analisis Koefisien Korelasi (R)

Analisis korelasi (R) dilakukan untuk mengetahui sejauh mana korelasi atau hubungan antara *leverage* keuangan dan rentabilitas modal sendiri. Dari data yang telah diolah melalui SPSS 16.0, maka diperoleh hasil:

Tabel 4.4
Koefisien Korelasi (R)
Model Summary^b

Model	R	R Square	Adjusted R Square	Std. Error of the Estimate	Durbin-Watson
1	.401 ^a	.161	-.119	6.49185	1.071

a. Predictors: (Constant), *Leverage* Keuangan

b. Dependent Variable: Rentabilitas Modal Sendiri

Sumber: Hasil Data Olah SPSS 16

Dari hasil perhitungan di atas diperoleh nilai korelasi atau (r) sebesar 0,401 (interval koefisien berada di antara 0,40 – 0,599 pada tabel interpretasi nilai r) menunjukkan adanya hubungan antara variabel X dan Y yang sedang, hal ini sesuai dengan nilai interpretasi korelasi yang disajikan pada Tabel 3.1. Jadi, dapat disimpulkan bahwa *leverage* keuangan (DER) mempunyai tingkat hubungan/pengaruh yang sedang sebesar 40,1% dengan rentabilitas modal sendiri pada PT. Rajawali Jaya Sakti Contrindo di Makassar.

2. Koefisien Determinasi (R^2)

Koefisien determinasi (R^2) digunakan untuk mengetahui keeratan hubungan antara variabel independen dengan variabel dependen. Nilai R^2 yang semakin mendekati satu maka variabel independen yang ada dapat memberikan hampir semua informasi yang dibutuhkan untuk memprediksi variabel dependen, dan begitu juga sebaliknya. Besarnya koefisien determinasi (R^2) antara 0 sampai dengan 1.

Dari Table 4.4 di atas dapat diketahui bahwa nilai *R Square* atau koefisien determinasi (R^2) adalah 0,161. Hal ini menunjukkan bahwa kemampuan *Leverage* keuangan (DER) dalam menerangkan rentabilitas modal sendiri pada PT. Rajawali Jaya Sakti Contrindo di Makassar sebesar 16,1% atau dengan kata lain *Leverage* keuangan (DER) berhubungan/pengaruhnya sebesar 16,1% terhadap rentabilitas modal sendiri pada PT. Rajawali Jaya Sakti Contrindo di Makassar. Sedangkan sisanya yaitu sebesar 83,9% dipengaruhi oleh faktor-faktor lain yang tidak dibahas dalam penelitian ini, seperti perputaran total aset (*Total Asset Turnover*)

3. Analisis Uji-t

Untuk menguji hipotesis yang diajukan apakah hipotesis *null* H_0 dan hipotesis alternatif (H_a) diterima atau ditolak, maka dilakukan uji statistik t (uji-t) dengan tingkat signifikansi 5% ($\alpha = 0,05$). Uji-t ini dilakukan untuk mengetahui seberapa besar pengaruh variabel independen DER (*Leverage* Keuangan) terhadap variabel dependen ROE (rentabilitas modal sendiri). Untuk penarikan kesimpulan, dilakukan dengan cara membandingkan t_{hitung} dengan t_{tabel} dengan kriteria penerimaan dan penolakan H_0 dengan tingkat signifikansi 5% ($\alpha = 0,05$) dan

derajat kebebasan ($df = n-2$), dapat diperoleh nilai t_{tabel} dari tabel distribusi sebesar 2,353

Berdasarkan hasil perhitungan pada tabel di atas, diketahui bahwa hasil uji-t = 0,759 maka dapat ditarik kesimpulan bahwa $0,759 < 2,353$ yang berarti $t_{hitung} < t_{tabel}$. Dengan demikian maka H_a diterima dan H_o ditolak, sehingga hipotesis yang diajukan yaitu bahwa *Leverage* Keuangan (DER) berpengaruh positif dan tidak signifikan terhadap Rentabilitas modal sendiri pada PT. Rajawali Jaya Sakti Contrindo di Makassar.

BAB V

PENUTUP

A. Kesimpulan

Berdasarkan hasil penelitian tentang analisis *leverage* keuangan dan pengaruhnya terhadap rentabilitas modal sendiri pada PT. Rajawali Jaya Sakti Contrindo di Makassar, tahun 2007-2011 dapat ditarik kesimpulan bahwa variabel X (*leverage* keuangan) berpengaruh positif dan tidak signifikan terhadap Variabel Y (rentabilitas modal sendiri) pada PT. Rajawali Jaya Sakti Contrindo di Makassar.

B. Saran

Adapun saran-saran yang peneliti ajukan untuk dapat dijadikan masukan yang berguna bagi pihak-pihak yang berkepentingan yaitu:

a. Bagi pihak perusahaan

Setelah mengamati dan menganalisis hasil penelitian, penulis melihat beberapa hal yang dapat dijadikan masukan bagi praktisi dan pemilik perusahaan.

Peneliti menyarankan agar perusahaan yang menjadi sampel dalam penelitian ini agar lebih ketat dalam mempertimbangkan keputusan untuk melakukan pendanaan yang terkait dengan *Leverage* keuangan dalam hal ini hutang, perusahaan perlu mempertimbangkan efektifitas dan efisiensi dari hutang tersebut dalam menghasilkan profit bagi perusahaan, karena seperti yang telah dibahas sebelumnya bahwa akan selalu ada *trade-off* antara *return* dan *risk* bagi perusahaan, dimana penambahan hutang selain

membantu pendanaan bagi perusahaan akan tetapi juga di sisi lain akan meningkatkan tingkat risiko dari perusahaan tersebut.

b. Bagi Peneliti Selanjutnya

Diharapkan pada peneliti selanjutnya untuk meneliti lebih lanjut mengenai masalah *leverage* keuangan dengan rentabilitas modal sendiri secara mendalam. Pendalaman pada penelitian ini akan lebih akurat dan maksimal apabila sampel yang diambil diperluas, baik dari jenis-jenis perusahaan maupun periode tahun-tahun yang diteliti atau dengan usaha menambah variabel-variabel tambahan yang tidak sempat dilakukan pada penelitian ini.

DAFTAR PUSTAKA

- Alma, Buchari. *Pengantar Bisnis*. Edisi Revisi; Bandung: Alfabeta, 2002
- Pengantar Bisnis* Cetakan Ketujuh; Bandung: Alfabeta, 2000
- Asida, Nur. *Leverage keuangan Terhadap laba atas modal sendiri (ROE) pada PT. Semen Tonasa*. Skripsi tidak dipublikasikan, Jurusan Manajemen, Universitas Hasanuddin, 2006
- David, Fred R. *Manajemen Strategis*. Edisi 12, Buku 1; Jakarta: Salemba Empat, 2009
- Departemen Agama RI. *Al-Hikmah Al-Quran dan Terjemahannya*. Bandung: Penerbit, Bandung, 2010
- Dergibson. *Metode Statistika untuk Bisnis dan Ekonomi* Jakarta: Penerbit PT Gramedia Pustaka Utama, 2002
- Diana, Nur Ilfi, *Hadis-Hadis Ekonomi* Cetakan I; Malang: UIN MALANG PRESS, 2008
- Echols John M dan Shadily Hassan. *Kamus bahasa Inggris Indonesia*. Cetakan XXV; Jakarta: Gramedia Pustaka Utama, 2003
- Fahmi, Irham. *Analisis Laporan Keuangan*. Cetakan Ke 2, Bandung: Alfabeta, 2012
- Halsey, Robert F, Subramanyam, K. R. dan Wild, John J. *Financial Statement Analysis Analisis Laporan Keuangan* Buku Dua , Edisi 8; Jakarta: Salemba Empat, 2005
- Hasan, Iqbal. *Pokok Pokok Materi Statistik 1*. Edisi Kedua, Cetakan Kelima; Jakarta: Bumi Aksara, 2008
- Houston Joel F dan Brigham Eugene F. *Fundamentals Of Financial Management Dasar – Dasar Manajemen Keuangan* Buku 1, Edisi 10; Jakarta: Salemba Empat, 2009
- Kartadinata, Abbas. *Pembelanjaan Pengantar Manajemen Keuangan*, Cetakan Ketiga. Jakarta: Rineka Cipta, 1990
- Komaruddin. *Manajemen Permodalan Perusahaan Modern*. Jakarta: Bumi Aksara, 2001
- Manulang. *Ekonomi perusahaan*. Cetakan Kedelapan. Jakarta: Ghalia Indonesia, 1990

- Martono dan Agus Harjito. *Manajemen Keuangan*. Edisi Pertama; Yogyakarta: BPFE, 2003
- Marcus, Myers & Brealey. *Dasar Dasar Manajemen Keuangan Perusahaan*.(Edisi Kelima, Jilid 2: Jakarta: Erlangga, 2008
- Mas'ud, Ibnu *Fiqih Madzhab Syafi'I*. Cetakan 2; Bandung: Pustaka Setia, 2007
- Nawawi, Ismail. *Fiqih Muamalah*. Surabaya: Putra Media Nusantara, 2010
- Nur, Dumairi Nur. *Ekonomi Syariah Versi Salaf*. Cetakan 2; Pasuruan: Pustaka SidoGiri, 2008
- Prawirosentono, Suyadi. *Pengantar Bisnis Moderen*. Jakrata: Bumi Aksara, 2007
- Prowironegoro, Darsono. *Manajemen Keuangan*. Jakarta: Nusantara Consulting, 2010
- Raharjaputra. Hendra S. *Manajemen Keuangan dan Akuntansi*. Jakarta; Salemba Empat, 2009
- Raharjo, Budi. *Laporan Keuangan Perusahaan Membaca Memahami dan Menganalisis*. Cetakan Pertama; Jakarta: Gajah Mada, University Press, 2003
- Riyanto, Bambang. *Dasar-Dasar Pemebelanjaan Perusahaan*, Edisi Keempat, Cetakan Ketujuh. Yogyakarta: BPFE, 1995
- *Dasar-Dasar Pemebelanjaan Perusahaan*, Edisi Keempat, Cetakan Ketujuh. Yogyakarta: BPFE, 2001
- Sabiq, Sayyid. *Fiqih Sunnah 12*. Bandung: Al Ma'arif, 1997
- Sawir, Agnas. *Analisis Kinerja Keuangan dan Perencanaan Kinerja Perusahaan*. Jakarta: Gramedia Pustaka Utama, 2001
- Sudana, I Made. *Manajemen Keuangan Perusahaan* . Jakarta; Erlangga, 2011
- Sugiono, Arief. *Manajemen Keuangan*, Jakarta; Grasindo, 2009
- Sugiyono. *Metode Penelitian bisnis*. Bandung: CV. Alfabeta, 2005
- *Metode Penelitian Kuantitatif dan Kualitatif R&D*. Cetakan Ke 15;

Bandung: Alfabeta, 2012

Sulistiyono. *Sumber Modal*. <http://ilmumanajemen.wordpress.com/2009/01/17/sumber-modal/>, diakses tanggal 04 Januari 2013

Sultan, Zulkifli. *Pengaruh Leverage Keuangan terhadap Return Saham pada PT Bank Negara Indonesia (persero) Tbk di BEI*. Skripsi tidak dipublikasikan, Jurusan Manajemen, Universitas Islam Negeri (UIN) Alauddin Makassar, 2011

Sutrisno. *Manajemen Keuangan Teori dan Aplikasi* Edisi Pertama; Cetakan Ketiga: Yogyakarta: Ekonisia, 2003

Syafei, Rahmat. *Fiqih Muamalah*. Bandung: Pustaka Setia, 2001

Syamsuddin, Lukman. *Manajemen Keuangan Perusahaan*. Jakarta: Rajawali Grafindo Persada, 2004

Swasta, Basu. *Pengantar Bisnis Modern*. Edisi Ketiga. Yogyakarta: Liberty, 1995

Wachowicz, John dan James C. Van Horne. *Financial Management Prinsip-prinsip Manajemen Keuangan*. Edisi 12, Jakarta: Salemba Empat, 2007

Weston J. Fred dan Thomas E. Copeland. *Manajemen Keuangan*, Edisi Kedelapan, Cetakan Keenam, Jilid I dan II. Alih bahasa oleh Yohanes Lamarto. Jakarta: Erlangga, 1996

Yahya Syarief Dienan. *Analisis Pengaruh Leverage Keuangan terhadap Profitabilitas Pada Perusahaan Telekomunikasi yang Terdaftar di BEI*. Skripsi tidak dipublikasikan, Jurusan Manajemen, Universitas Hasanuddin, 2011

Yamit, Zulian. *Manajemen Keuangan*. Edisi Pertama, Cetakan Ketiga. Yogyakarta: Ekonisia, 2000

al-Zuhaili, Wahbah. *Fiqih Islam 5* terj. Abdul Hayyie Al-Kattani, etd, Cetakan 1; Jakarta: Gema Insani, 2011

Zuhri, Saifudin. *Fiqh muamalah*. Cetakan 1; Yogyakarta : Pustaka Pelajar, 2008

RIWAYAT HIDUP



Ashar., lahir 02 September 1988 di Sanrego Kecamatan Kahu Kabupaten Bone. Penulis merupakan anak ketiga dari tiga bersaudara pasangan Saning dan Hj. Boddong.

Pendidikan formal dimulai pada tahun 1996 di SD Inpres 3/77 Sanrego Kecamatan Kahu Kabupaten Bone, lulus tahun 2002. Kemudian pada tahun yang sama setelah lulus kemudian mendaftar di SMP Negeri 3 Kahu dan lulus pada tahun 2005. Setelah itu, melanjutkan pendidikan pada SMA Negeri 1 Kahu dan lulus pada tahun 2008.

Masuk di Perguruan Tinggi pada tahun 2009 di Universitas Islam Negeri Alauddin Makassar fakultas Syariah dan Hukum Jurusan Manajemen melalui jalur Ujian Masuk Lokal (UML).

Pada tahun 2013, mengikuti Kuliah Kerja Nyata (KKN) Universitas Islam Negeri Makassar, Angkatan ke-48 di Kelurahan Empoang, Kecamatan Binamu, Kabupaten Jeneponto selama dua bulan, sejak bulan Februari hingga bulan April 2013.