

**ANALISIS TINGKAT KEPUASAN KONSUMEN
TERHADAP *PRODUCT AND PRICE* (2P) SUSIN DI
KABUPATEN SINJAI
(Studi Kasus Di Desa Gunung Perak)**



SKRIPSI

*Diajukan Untuk Memenuhi Salah Satu Syarat Meraih Gelar
Sarjana Peternakan (S.Pt) pada Jurusan Ilmu Peternakan
Fakultas Sains dan Teknologi
UIN Alauddin Makassar*

Oleh

WAHYUDIR KADIR

Nim: 60700109024

**ILMU PETERNAKAN
FAKULTAS SAINS DAN TEKNOLOGI
UNIVERSITAS ISLAM NEGERI (UIN) ALAUDDIN
MAKASSAR
2013**

PERNYATAAN KEASLIAN SKRIPSI

Dengan penuh kesadaran, penyusun yang bertanda tangan di bawah ini menyatakan bahwa skripsi ini benar adalah hasil karya penyusun sendiri. Jika di kemudian hari terbukti bahwa ia merupakan duplikat, tiruan, plagiat atau dibuat oleh orang lain, sebagian atau seluruhnya, maka skripsi dan gelar yang diperoleh karenanya batal demi hukum.

Makassar, Juli 2013

Penyusun,

WAHYUDIR KADIR
NIM: 60700109024

PERSETUJUAN PEMBIMBING

Pembimbing skripsi saudara **Wahyudir Kadir**, NIM: 60700109024, mahasiswa Jurusan Ilmu Peternakan pada Fakultas Sains dan Teknologi, setelah dengan saksama meneliti dan mengoreksi skripsi yang bersangkutan dengan judul, **“Analisis Tingkat Kepuasan Konsumen Terhadap *Product and Price* (2P) Susin di Kabupaten Sinjai (Studi Kasus di Desa Gunung Perak)”**, memandang bahwa skripsi tersebut telah memenuhi syarat-syarat ilmiah dan dapat disetujui untuk diajukan ke sidang *munaqasyah*.

Demikian persetujuan ini diberikan untuk diproses lebih lanjut.

Makassar, Juli 2013

Pembimbing I

Pembimbing II

Hj Jumriah Syam, S.Pt.,M.Si
NIP: 19720727 200003 2 008

Ir. Basir Paly.,M.Si
NIP: 19590712 198603 1 002

Mengetahui
Ketua Jurusan Ilmu Peternakan

Muh. Nurhidayat, S.Pt., M.P
NIP: 19750909 200912 1 001

PENGESAHAN SKRIPSI

Skripsi yang berjudul, “ **Analisis Tingkat Kepuasan Konsumen Terhadap *Product and Price (2P)* Susin di Kabupaten Sinjai (Studi Kasus di Desa Gunung Perak)** ” ,yang disusun oleh Wahyudir Kadir, NIM: 60700109024, mahasiswa Jurusan Ilmu Peternakan pada Fakultas Sains dan Teknologi UIN Alauddin Makassar, telah diuji dan dipertahankan dalam sidang *munaqasyah* yang diselenggarakan pada hari Selasa, tanggal 27 Agustus 2013, dinyatakan telah dapat diterima sebagai salah satu syarat untuk memperoleh gelar Sarjana dalam Ilmu Peternakan Jurusan Ilmu Peternakan.

Makassar, 27 Agustus 2013.
10 Syawal 1434 H

DEWAN PENGUJI:

Ketua : Dr. Muhammad Khalifah Mustami, M.Pd (.....)

Sekretaris : Dr. Ir Andi Suarda, M.Si (.....)

Munaqisy I : Dr. Ir Andi Suarda, M.Si (.....)

Munaqisy II : Khaerani Kiramang. S.Pt.,M.P. (.....)

Munaqisy III : Hasyim Haddade, S.Ag., M.Ag (.....)

Pembimbing I : Hj. Jumriah Syam, S.Pt.,M.Si (.....)

Pembimbing II : Ir. Basir Paly. M.Si (.....)

Diketahui oleh:
Dekan Fakultas Sains dan Teknologi
UIN Alauddin Makassar ,

Dr. Muhammad Khalifah Mustami, M.Pd
NIP. 19710412 200003 1 001

KATA PENGANTAR



Puji syukur penulis ucapkan kepada Allah SWT karena berkat taufik dan hidayah-Nya sehingga penulis dapat merampungkan penyusunan skripsi yang berjudul “**Analisis Tingkat Kepuasan Konsumen Terhadap *Product and Price* (2P) Susin di Kabupaten Sinjai (Studi Kasus di Desa Gunung Perak)**” yang diajukan sebagai salah satu syarat mencapai gelar Sarjana Ilmu Peternakan (S.Pt) pada Fakultas Sains dan Teknologi Universitas Islam Negeri Alauddin Makassar.

Shalawat dan salam senantiasa tercurahkan kepada junjungan Rasulullah Muhammad SAW, beserta sahabat-sahabatnya dan kepada pengikut setianya Insya Allah. Penulis menyadari bahwa karya ini tidak akan terselesaikan tanpa bantuan dari berbagai pihak yang telah memberi dukungan, doa, semangat, pelajaran dan pengalaman berharga pada penulis sejak penulis menginjak bangku perkuliahan hingga proses penyusunan skripsi ini.

Selama penyusunan skripsi, tentunya tidak lepas dari berbagai hambatan dan tantangan, namun berkat petunjuk, bimbingan, arahan, do'a serta dukungan moril dari berbagai pihak maka hambatan dan tantangan tersebut dapat teratasi. Untuk itu, perkenankanlah penulis menghanturkan ucapan terima kasih dan penghargaan yang istimewa kepada Ayahanda **Drs. H. Abdul Kadir** dan Ibunda **Dra. Hj Rugaya** yang tanpa pamrih, penuh kasih sayang membesarkan dan mendidik penulis sejak kecil hingga menyelesaikan pendidikan seperti saat ini.

Terselesaikannya skripsi ini juga tidak lepas dari bantuan dan dorongan dari berbagai pihak. Oleh karena itu, melalui kesempatan ini penulis dengan segala kerendahan hati dan rasa hormat untuk mengucapkan terima kasih yang sebesar-besarnya kepada :

1. **Bapak Prof. Dr. H. A. Qadir Gassing HT, MS** selaku rektor Universitas Islam Negeri Alauddin Makassar.
2. **Bapak Dr. Muhammad Halifah Mustami, M.Pd** selaku Dekan Fakultas Sains dan Teknologi Universitas Islam Negeri Alauddin Makassar.
3. **Bapak Muh. Nurhidayat, S.Pt., M.P** sebagai ketua Jurusan Ilmu Peternakan Fakultas Sains dan Teknologi Universitas Islam Negeri Alauddin Makassar.
4. **Ibu Hj Jumriah Syam, S.Pt.,M.Si** selaku Dosen Pembimbing pertama, dan **Bapak Ir. Basir Paly.,M.Si** selaku Dosen Pembimbing kedua, atas bimbingan dan panutannya selama ini dan banyak meluangkan waktu untuk membimbing dan mengarahkan penulis mulai dari penyusunan proposal sampai penyelesaian skripsi ini.
5. **Bapak dan Ibu Dosen Jurusan Ilmu Peternakan** atas bimbingan dalam kegiatan perkuliahan, baik dalam tatap muka maupun arahan-arahan diluar perkuliahan.
6. **Bapak Dr. Andi Suarda, M.Si , Ibu Khaerani Kiramang, S.Pt.,M.P.** dan **Bapak Hasyim Haddade, S.Ag., M.Ag** selaku penguji yang telah memberikan saran dan kritikan yang konstruktif demi kesempurnaan penulisan dan penyusunan skripsi ini.

7. Bapak Kepala Desa Julu Pa'mai **Abdul Kadir Halim** beserta dengan ibu dan juga teman-teman seperjuangan **KKN Angkatan 48 Desa Julu Pa'mai : Ainuddin, Syamsul Rijal, Arfah, Kartini, Weliana, Ernawati Syam, Nurfadilla dan Yuni.**
8. Adik tercinta dan saya sayangi **Muhammad Fadli Kadir**
9. Pengurus **Koperasi Susu Sintari** di Kecamatan Sinjai Barat Kabupaten Sinjai yang membantu saya dalam proses pelaksanaan penelitian ini.
10. **Masyarakat Desa Gunung Perak** Kecamatan Sinjai Barat Kabupaten Sinjai yang membantu saya dalam penelitian ini.
11. Rekan-rekan seperjuangan keluarga besar di Jurusan Ilmu Peternakan Fakultas Sains dan Teknologi UIN Alauddin Makassar **Angkatan 2009 (Oryx) : A. Resky Adzan Subhi, Ahmad Affandi Faisal, Ahmad Saleh. Dedy Chandra, Rini Hardiyanti, Dedy Jusman, Arwin Saputra, Hikmawati, Andi Akbar, Ismawati Asmar, Ismaila A Kadir, Bahtiar dan Asmayani.**
12. Sahabat dan adik-adikku tercinta, **Angkatan 2011 dan Angkatan 2012** yang tidak pernah berhenti mengiringi do'a, motivasi, serta canda tawa sehingga dalam kondisi apapun penulis tetap mampu percaya diri dalam penyelesaian skripsi ini.
13. Keluarga besar **Purna Paskibraka Indonesia (PPI) Kabupaten Sinjai** Yang telah memberi dukungan secara moral sehingga saya dapat menyelesaikan skripsi ini dengan baik

Penulis berharap adanya masukan dan saran yang positif demi perbaikan skripsi ini. Akhirnya penulis berharap semoga skripsi ini dapat memberikan manfaat bagi pembaca dan menambah ilmu pengetahuan tentang peternakan khususnya masalah analisis tingkat kepuasan konsumen. Semoga segala bantuan dan bimbingan semua pihak dalam penyusunan skripsi ini mendapat imbalan dari Allah SWT. Amin...

Wassalamu Alaikum Wr. Wb

Makassar, Juli 2012

Penulis

Wahyudir Kadir

DAFTAR ISI

	Halaman
HALAMAN JUDUL.....	I
HALAMAN PERNYATAAN KEASLIAN SKRIPSI	II
HALAMAN PERSETUJUAN PEMBIMBING	III
HALAMAN PENGESAHAN SKRIPSI.....	IV
KATA PENGANTAR	V
DAFTAR ISI.....	VIII
DAFTAR TABEL.....	XI
DAFTAR GAMBAR	XIII
ABSTRAK	XV
ABSTRACT	XVI
BAB I PENDAHULUAN	1
A. Latar Belakang	1
B. Rumusan Masalah	6
C. Tujuan Penelitian	6
D. Kegunaan Penelitian.....	6
E. Ruang Lingkup Penelitian	8
BAB II TINJAUAN PUSTAKA.....	9
A. Kajian Al – Qur’an Terhadap Susu.....	9
B. Pemasaran	10
C. Susu	14
1. Pengertian Susu	14
2. Sifat Fisik Susu	17
3. Komposisi Susu	18

a. Komposisi Kimia	18
4. Jenis Susu	24
D. Perilaku Konsumen	29
1. Loyalitas Konsumen	29
2. Kepuasan Konsumen	34
3. Alat Mengukur Kepuasan Konsumen.....	44
E. Defenisi Operasional	46
 BAB III METODE PENELITIAN.....	 48
A. Waktu dan Tempat	48
B. Populasi dan Sampel	48
1. Populasi	48
2. Sampel	48
C. Materi Penelitian	49
D. Prosedur Penelitian.....	50
1. Penentuan Sampel	50
2. Pengumpulan dan Pengolahan Data	50
E. Analisis Data	50
 BAB IV HASIL DAN PEMBAHASAN	 51
A. Gambaran Umum Koperasi Susu Sintari	51
B. Karakteristik Responden	53
1. Jenis Kelamin Responden	53
2. Umur Responden	53
3. Pendidikan Responden	54
4. Pekerjaan Responden	55
5. Penghasilan Responden	56
C. Analisis Data Secara Deskriptip	57
1. Kemasan	57
2. Harga	59
3. Rasa	60

4. Variasi Rasa	62
5. Ukuran	63
6. Merek	65
7. Aroma	66
8. Atribut Product and Price (2P)	67
BAB V PENUTUP.....	69
A. Kesimpulan	69
B. Saran.....	69
DAFTAR PUSTAKA	71
LAMPIRAN-LAMPIRAN	
RIWAYAT HIDUP	

DAFTAR TABEL

	Halaman
1. Tabel 1 Perbandingan Gizi Susu Sapi dan ASI	17
2. Tabel 2 Syarat Kualitas Fisik Susu Segar	18
3. Tabel 3 Komposisi Rata-Rata dan Kisaran Normal Susu Sapi	19
4. Tabel 4 Komposisi Asam Lemak Pada Susu	21
5. Tabel 5 Karakteristik Responden Berdasarkan Jenis Kelamin	39
6. Tabel 6 Karakteristik Responden Berdasarkan Umur	54
7. Tabel 7 Karakteristik Responden Berdasarkan Tingkat Pendidikan	55
8. Tabel 8 Karakteristik Responden Berdasarkan Jenis Pekerjaan	56
9. Tabel 9 Karakteristik Responden Berdasarkan Tingkat Pendapatan	57
10. Tabel 10 Hasil Analisis Tingkat Kepuasan Konsumen Terhadap Kemasan Produk	58
11. Tabel 11 Hasil Analisis Tingkat Kepuasan Konsumen Terhadap Harga Produk	59
12. Tabel 12 Hasil Analisis Tingkat Kepuasan Konsumen Terhadap Rasa Produk	61
13. Tabel 13 Hasil Analisis Tingkat Kepuasan Konsumen Terhadap Variasi Rasa Produk	62
14. Tabel 14 Hasil Analisis Tingkat Kepuasan Konsumen Terhadap Ukuran Produk	63
15. Tabel 15 Hasil Analisis Tingkat Kepuasan Konsumen Terhadap Merek Produk	65
16. Tabel 16 Hasil Analisis Tingkat Kepuasan Konsumen Terhadap Aroma Produk	66
17. Tabel 17 Hasil Analisis Tingkat Kepuasan Konsumen Terhadap Product and Price (2P)	68

DAFTAR GAMBAR

	Halaman
1. Gambar 1 Kerangka Pikir Penelitian.....	5
2. Gambar 2 Konsep Pemasaran.....	11
3. Gambar 3 Elemen Empat P Dalam Bauran Pemasaran.....	12
4. Gambar 4 Model Kepuasan dan Loyalitas Pelanggan.....	36
5. Gambar 5 Struktur Organisasi Koperasi Susu Sintari.....	52

ABSTRAK

Nama : WAHYUDIR KADIR
NIM : 60700109024
Jurusan : Ilmu Peternakan
Judul : Analisis Tingkat Kepuasan Konsumen Terhadap *Product and Price (2P)* Susin di Kabupaten Sinjai (Studi Kasus di Desa Gunung Perak)

Penelitian ini adalah studi kasus yang bertujuan untuk mengetahui : 1) Tingkat kepuasan konsumen terhadap produk susu sinjai (Susin), 2) Atribut (elemen) susu sinjai (susin) yang diutamakan oleh konsumen. Penelitian dilaksanakan di Desa Gunung Perak, Kecamatan Sinjai Barat, Kabupaten Sinjai.

Metode penelitian adalah survei lapangan dengan instrumen pendukung kuisioner. Penentuan jumlah sampel menggunakan rumus skinov. Pengambilan sampel secara purposive sampling dengan jumlah 80 responden. Analisis data secara deskriptif kualitatif.

Hasil penelitian menunjukkan bahwa : 1) Tingkat kepuasan konsumen terhadap product and price (2P) Susin di Desa Gunung Perak Kabupaten Sinjai, konsumen menyatakan puas terhadap semua atribut mengenai produk dan harga dari produk susin, 2) Konsumen susin di Desa Gunung Perak Kabupaten Sinjai mengutamakan atribut rasa dari produk susin dengan nilai kuantitatif tertinggi yaitu 4.5811.

Kata Kunci : Kepuasan, Konsumen, Product and price dan Susu Sinjai (Susin

ABSTRACT

Name : WAHYUDIR KADIR
NIm : 60700109024
Subject : Animal Science
Title : **Analysis of Consumer Satisfaction Levels Product and Price (2P) Susin in Sinjai (Case Study on the village of Mount Silver)**

This research is a case study that aims to determine: 1) the level of customer satisfaction with dairy products Sinjai (Susin), 2) Attributes (element) Sinjai milk (susin) are preferred by consumers. The experiment was conducted in the village of Silver Mountain, District West Sinjai, Sinjai.

The research method is a field survey by questionnaire survey instrumentation. Determination of the number of samples using the formula skinov. Sampling purposive sampling with 80 respondents. Descriptive analysis of qualitative data.

The results showed that: 1) The level of customer satisfaction with the product and price (2P) in the village of Mount Silver Susin Sinjai, consumers expressed satisfaction on all attributes of the products and prices of products susin, 2) Consumer susin at Silver Mountain Village Sinjai priority susin flavor attributes of the product with the highest quantitative value of 4.5811.

Keywords: Satisfaction, Customer, Product and price and Milk Sinjai (Susin)

BAB I

PENDAHULUAN

A. Latar Belakang

Perkembangan perekonomian membawa dampak bagi kehidupan manusia terutama dunia usaha pada saat ini. Banyaknya usaha yang bermunculan baik perusahaan kecil maupun besar berdampak pada persaingan yang ketat antar perusahaan baik yang sejenis maupun yang tidak sejenis. Oleh karena itu, pemasaran merupakan salah satu kegiatan yang dilakukan dalam menghadapi persaingan, pengembangan usaha dan untuk mendapatkan laba, sehingga perusahaan dapat mengembangkan produknya, menetapkan harga, dan mengadakan promosi.

Sub sektor peternakan merupakan salah satu bagian dari sektor pertanian yang memegang peranan penting dalam perekonomian nasional. Sub sektor peternakan memiliki peranan penting dalam penyediaan produksi daging, telur, dan susu untuk memenuhi permintaan masyarakat akan sumber protein hewani yang bernilai gizi yang tinggi dan lengkap (Kotler, 2005)

Beberapa peranan penting sub sektor peternakan adalah penyedia produksi daging, telur dan susu untuk memenuhi permintaan masyarakat akan sumber protein hewani yang bernilai gizi tinggi dan sebagai bahan baku industri. Sub sektor peternakan khususnya komoditi susu merupakan salah satu sumber gizi yang diminati selain daging dan telur, karena susu mempunyai kandungan gizi yang lengkap yang dibutuhkan oleh manusia

untuk peningkatan kecerdasan, pertumbuhan, dan kekuatan fisik. Komoditas susu memiliki prospek untuk dikembangkan karena komoditas susu dibutuhkan oleh semua kalangan masyarakat. Susu sebagai salah satu produk peternakan memiliki peran yang sangat besar bagi peningkatan kualitas sumberdaya manusia melalui pemenuhan kebutuhan protein dan mineral. Hal ini juga didukung dengan kampanye minum susu yang dicanangkan oleh pemerintah sejak tahun 1970 (Irwan, 2008).

Susu tersebut diciptakan Allah sesuai dengan binatang ternak dan jenis makanannya, dengan perantara makanan yang dimakannya yang menetap di dalam perutnya. sebagaimana firman Allah SWT dalam surah An-Nahl ayat 66 yang berbunyi :



Terjemahnya :

“dan Sesungguhnya pada binatang ternak itu benar-benar terdapat pelajaran bagi kamu. Kami memberimu minum dari pada apa yang berada dalam perutnya (berupa) susu yang bersih antara tahi dan darah, yang mudah ditelan bagi orang-orang yang meminumnya”.

Kemajuan teknologi mempengaruhi kecenderungan masyarakat dalam gaya hidup dan pola konsumsinya, saat ini pola kecenderungan konsumen dalam mengkonsumsi susu lebih memilih produk olahan susu dibanding susu segar. Hal ini disebabkan karena produk susu olahan dirasa lebih praktis, tahan lama, memiliki pilihan rasa yang disukai konsumen,

terbatasnya jangkauan susu segar dalam pemasaran karena bersifat *perishable food* serta harga susu segar relative lebih mahal dari pada susu olahan (Astawan, 2005).

Koperasi peternakan di Provinsi Sulawesi Selatan hanya berada di Kabupaten Sinjai dan Kabupaten Enrekang, dimana kedua daerah ini merupakan tempat pengembangan sapi perah dan menghasilkan susu yang didukung oleh pemerintah dan juga kondisi iklim atau lokasinya yang baik untuk pengembangan sapi perah. Koperasi Susu Sintari yang merupakan satu-satunya koperasi peternakan sapi perah yang terdapat di Dusun Batu Leppa, Desa Gunung Perak, Kecamatan Sinjai Barat, Kabupaten Sinjai yang produksi susunya diolah menjadi minuman khas Susin. Masalah yang dialami oleh Koperasi Susu Sintari ini tidak berdampak negatif pada semua petani/peternak lainnya, disebabkan karena mereka masih ingin meningkatkan pendapatannya yang dimana petani/peternak merasa masih kurang dalam pendapatan rumah tangganya dari hasil bertani, oleh karena itu koperasi peternakan khususnya pada peternakan sapi perah memang memberikan suatu penghasilan yang cukup memuaskan bagi petani/peternak khususnya pada produk susu sapi yang telah memberikan kontribusi yang cukup tinggi, susu sapi tersebut dapat dijual ke koperasi terkait dengan harga yang ditetapkan oleh koperasi itu sendiri (Anonim, 2012).

Dari sekian banyak merek susu yang ada, konsumen biasanya menggunakan faktor-faktor seperti kemasan, rasa, variasi rasa dan harga sebagai bahan pertimbangan dalam pengambilan keputusan pembelian produk susu.

Kemasan yang menarik akan mempengaruhi proses pengambilan keputusan pembelian, hal ini sejalan dengan teori perilaku konsumen secara psikologis yang mengatakan bahwa seorang konsumen akan melakukan pengamatan terhadap barang yang akan dibeli dan digunakan oleh konsumen. Kemasan produk yang menarik akan mendorong seorang konsumen untuk memberikan kemudahan bagi konsumen dalam penggunaan maupun penyimpanan sehingga konsumen merasa puas. Desain yang unik, ukuran yang bermacam-macam, warna, bentuk dan informasi yang diberikan pada kemasan akan semakin mempengaruhi konsumen dalam menentukan pilihan produk. Faktor kepuasan ini menjadi faktor terpenting untuk menciptakan loyalitas konsumen. Seorang konsumen akan memberikan kepercayaannya terhadap sebuah produk atau merek jika ia merasa puas terhadap produk yang dikonsumsinya.

Berdasarkan uraian di atas, maka penulis tertarik untuk melakukan penelitian dengan judul **“Analisis Tingkat Kepuasan Konsumen Terhadap Produk dan Harga (2P) Susin Di Kabupaten Sinjai (Studi Kasus di Desa Gunung Perak)”**.

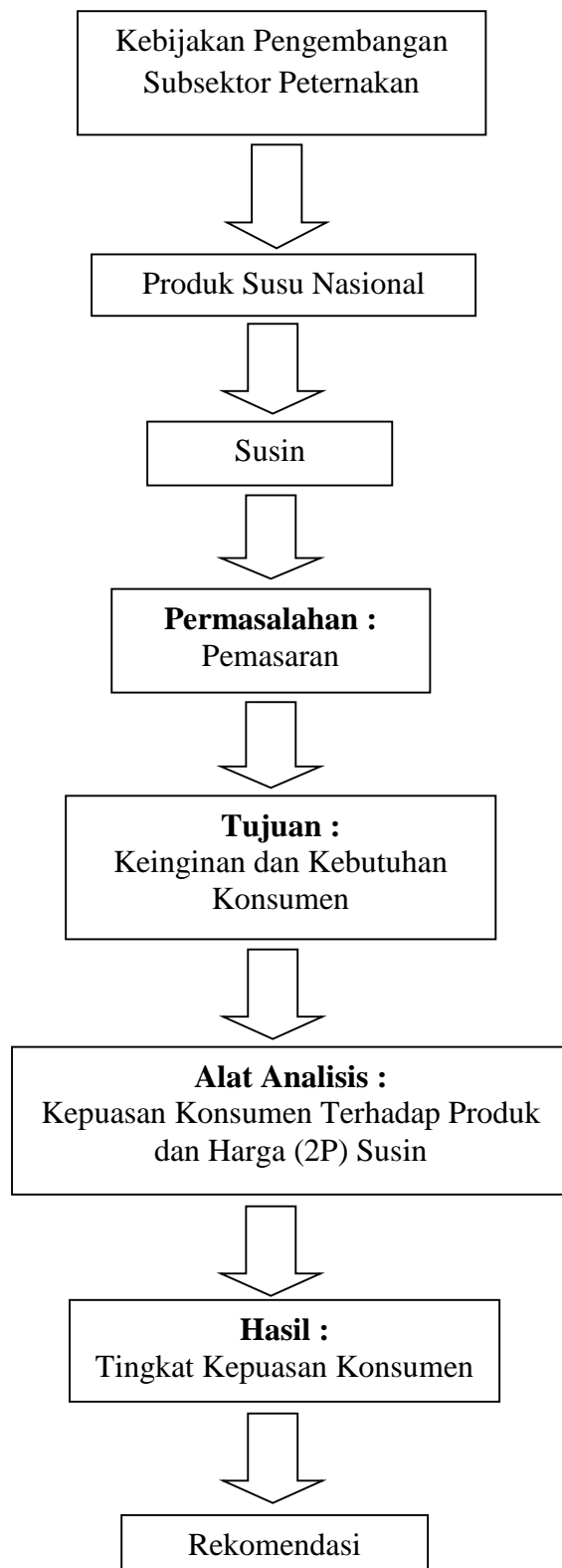

Gambar 1 . Kerangka Pikir Penelitian

B. Perumusan Masalah

Berdasarkan uraian permasalahan di atas, maka perumusan masalah dalam penelitian ini sebagai berikut :

1. Bagaimana kepuasan konsumen terhadap produk susu sinjai (Susin) di Kabupaten Sinjai ?
2. Atribut (elemen) susu sinjai (Susin) manakah yang diutamakan oleh konsumen ?

C. Tujuan Penelitian

Berdasarkan perumusan masalah tersebut, maka tujuan dari penelitian ini untuk :

1. Mengetahui tingkat kepuasan konsumen terhadap produk susu sinjai (Susin).
2. Mengetahui atribut (elemen) susu Sinjai (Susin) yang diutamakan oleh konsumen ?

D. Kegunaan Penelitian

Kegunaan yang diharapkan dari hasil penelitian ini adalah :

1. Sebagai bahan informasi bagi produsen susu sinjai (Susin) di Kabupaten Sinjai dalam pemasaran produknya.
2. Mengetahui kebutuhan dan keinginan konsumen terhadap produk susu sinjai (Susin).
3. Sebagai referensi bagi penelitian selanjutnya.

E. Ruang Lingkup Penelitian

Ruang lingkup penelitian ini memfokuskan untuk menganalisis tingkat kepuasan konsumen terhadap produk dan harga susu sinjai (Susin) . Hal ini dimaksudkan untuk dapat memberikan gambaran kepada pihak perusahaan untuk sejauh mana produk susu sinjai (Susin) di terima di oleh konsumen di Tempat penelitian di Desa Gunung Perak Kabupaten Sinjai sehingga dapat meminimalisir konsumen yang puas dan tidak puas terhadap susu sinjai (Susin).

BAB II
TINJAUAN PUSTAKA

A. Kajian Al – Qur’an Terhadap Susu

Dalam Al-Qur’an menjelaskan secara tersirat terhadap penciptaan makhluk hidup di dunia ini yang di ciptakan oleh Allah SWT secara beranekaragam dan memiliki manfaat buat manusia, sebagaimana firman Allah SWT dalam surah An- Nahl ayat 5-6 yang berbunyi :

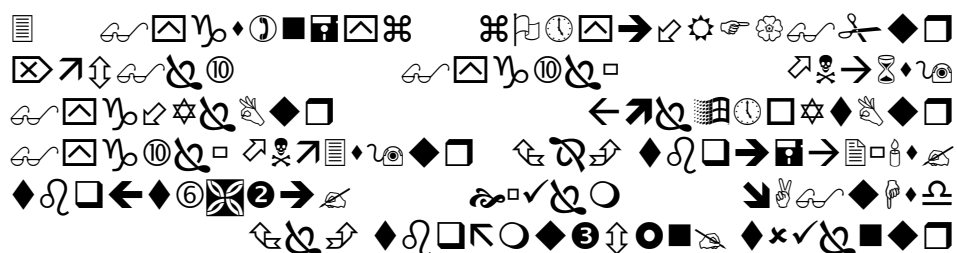

Terjemahnya :

”Dan binatang ternak telah Dia ciptakan untuk kamu; padanya ada yang menghangatkan dan berbagai manfaat dan sebagiannya kamu makan. Dan kamu memperoleh padanya keindahan ketika kamu membawanya kembali ke kandang dan ketika kamu melepaskannya ke tempat penggembalaan.”

Pada ayat ini Allah SWT menjelaskan tentang binatang yang penciptaan dan keanekaragamannya tidak kurang menajubkan dari manusia. Dalam ayat di atas, Allah berfirman : Dan, sebagaimana halnya penciptaan manusia dari sperma/mani, binatang ternak pun telah diciptakan-Nya demikian. Binatang itu Dia ciptakan untuk kamu gunakan kamu manfaatkan, padanya ada bulu dan kulit yang dapat kamu buat pakaian yang

menghangatkan dan juga berbagai manfaat lain dan sebagiannya kamu dapat makan. Dan binatang ternak telah Dia ciptakan untuk kamu dapat di pahami sebagai berhubungan dengan uraian tentang penciptaan manusia dari sperma, sebagaimana dijelaskan diatas, karena binatang ternak pun berkembang biak melalui pembuahan sperma jantan oleh ovum betinanya (Departemen Agama, 1989).

Dan juga ternak diciptakan di dunia ini tidak sia-sia melainkan untuk dimanfaatkan bagi manusia, sebagaimana sebagaimana firman Allah SWT dalam surah Al-Mu'Minun ayat 21 yang berbunyi :

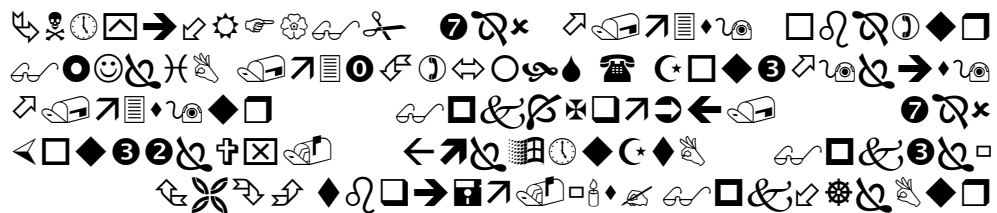

Terjemahnya :

“Dan Sesungguhnya pada binatang-binatang ternak, benar-benar terdapat pelajaran yang penting bagi kamu memberi minum kamu dari air susu yang ada dalam perutnya, dan (juga) pada binatang-binatang ternak itu terdapat faedah yang banyak untuk kamu, dan sebagian daripadanya kamu makan”

Ayat tersebut menjelaskan bahwa sesungguhnya pada penciptaan binatang ternak itu benar-benar terdapat pelajaran yang sangat penting bagi manusia di samping pemanfaatannya sendiri sebagai nikmat pemberian Allah SWT. Sebagai pelajaran dan bahan riset, rumput yang dimakan oleh binatang ternak seperti sapi itu, setelah dikunyah dan masuk dalam perutnya, kemudian bercampur dengan darah, maka Allah berkuasa untuk memisahkan air susu dari percampuran dua benda yang kotor itu sebagaimana tersebut. Ternak diciptakan Allah SWT ke muka bumi ini untuk memberi berbagai macam

manfaat bagi manusia mulai dari alat transportasi hingga sebagai bahan makanan. Susu merupakan minuman bergizi tinggi yang dihasilkan ternak perah menyusui, seperti sapi perah, kambing perah, atau bahkan kerbau perah. Susu sangat mudah rusak dan tidak tahan lama di simpan kecuali telah mengalami perlakuan khusus. Oleh karena itu, Susu dapat di olah kedalam berbagai jenis produk susu seperti susu pasterurisasi yang salah satu contoh produknya yaitu susin (Quraish shihab, 2002)

B. Pemasaran

Menurut Kotler dan Amstrong (1997) mendefinisikan pemasaran sebagai suatu rangkaian tujuan dan sasaran, kebijakan dan aturan yang menjadi arah kepada usaha-usaha pemasaran perusahaan dalam menghadapi lingkungan dan keadaan pesaing yang selalu berbeda. Pemasaran merupakan suatu proses sosial manajerial yang di dalamnya individu dan kelompok mendapatkan apa yang mereka butuhkan dan inginkan dengan menciptakan, menawarkan dan mempertukarkan produk yang bernilai dengan pihak lain. Konsep ini yang mendasari definisi pemasaran diantaranya: kebutuhan (*needs*), keinginan (*want*) dan permintaan (*demands*).

Rangkuti (2005) mendefinisikan pemasaran sebagai proses kegiatan yang dipengaruhi oleh berbagai faktor sosial, budaya, politik, ekonomi dan manajerial. Akibat dari pengaruh berbagai faktor tersebut adalah masing-masing individu maupun kelompok mendapatkan kebutuhan dan kenginan dengan menciptakan, menawarkan dan menukarkan produk yang memiliki nilai komoditas.

Konsep pemasaran terdiri dari empat pilar yaitu pasar sasaran, kebutuhan pelanggan, pemasaran terpadu atau terintegrasi, dan kemampuan menghasilkan laba. Perusahaan akan berhasil secara gemilang bila mereka secara cermat memilih sejumlah pasar sasarnya dan mempersiapkan program pemasaran yang dirancang sesuai dengan kebutuhan pelanggan untuk masing-masing pasar yang dituju. Bila di suatu perusahaan bekerjasama untuk melayani kebutuhan pelanggan, maka akan dihasilkan pemasaran terpadu, sedang tujuan terakhir konsep pemasaran membantu perusahaan untuk mencapai tujuan perusahaan dengan menghasilkan laba melalui kepuasan pelanggan (Tjiptono, 2001)

Konsep pemasaran mempunyai perspektif dari luar ke dalam, yang artinya konsep ini dimulai dari pasar yang didefinisikan dengan baik, berfokus pada kebutuhan pelanggan, dan menghasilkan laba dengan memuaskan pelanggan (Kotler, 2005). Konsep pemasaran dapat dilihat pada Gambar 3.



Gambar 1. Konsep Pemasaran
Sumber : Kotler, 2005

Pemasaran dapat diuraikan sebagai menetapkan, mengantisipasi, menciptakan, dan memenuhi kebutuhan serta keinginan pelanggan akan produk dan jasa. Menurut Kotler dan Armstrong (2004), salah satu konsep

utama dalam pemasaran modern merupakan bauran pemasaran. Bauran pemasaran (*marketing mix*) adalah seperangkat alat pemasaran taktis yang dapat dikendalikan dan dipadukan oleh perusahaan untuk menghasilkan respon yang diinginkan dalam pasar sasaran. Bauran pemasaran terdiri dari segala sesuatu yang dapat dilakukan oleh perusahaan untuk mempengaruhi permintaan produknya. Kemungkinan yang banyak itu juga dapat digolongkan menjadi empat komponen variabel yang dikenal sebagai empat P (*product, price, place and promotion*).

Bauran pemasaran yang terdiri dari 4P adalah campuran dari beberapa variabel pemasaran yang dapat dikendalikan dan digunakan perusahaan menjadi tingkat penjualan yang diinginkan dari pasar sasaran. Setiap masing - masing P dalam *marketing mix* ini masih terdapat lagi variabel - variabel penyusun di dalamnya. Elemen elemen yang terdapat dalam masing - masing P pada alat bauran pemasaran dapat dilihat pada Gambar 2.



Gambar 2 . Elemen-elemen Empat P dalam Bauran Pemasaran
Sumber : Kotler. 2005

Empat P dalam bauran pemasaran mencerminkan pandangan penjual terhadap alat pemasaran yang tersedia untuk mempengaruhi pembeli. Sedangkan dari sudut pandang pembeli, setiap alat pemasaran dirancang untuk memberikan manfaat untuk pelanggan. Produk yang dihasilkan oleh penjual merupakan jawaban dari kebutuhan dan keinginan pembeli. Harga yang ditetapkan oleh penjual merupakan biaya yang harus dikeluarkan oleh pembeli untuk mendapatkan produk (Kotler, 2005).

Manajemen Pemasaran adalah proses menganalisis, merencanakan, mengkoordinasikan, dan mengendalikan program-program yang mencakup pengkonsepkan, penetapan harga, promosi dan distribusi dari produk, jasa dan gagasan yang dirancang untuk menciptakan serta memelihara pertukaran yang menguntungkan dengan pasar sasaran untuk mencapai tujuan perusahaan (Boyd, 2000).

Manajemen Pemasaran adalah proses perencanaan dan pelaksanaan pemikiran, penetapan harga, promosi, serta penyaluran gagasan, barang dan jasa untuk menciptakan pertukaran yang memenuhi sasaran individu dan organisasi. (Kotler, 2000)

Kedua pengertian tersebut merumuskan suatu konsep tindakan yang dapat dilaksanakan oleh manajemen pemasaran perusahaan agar dapat melakukan aktivitas pemasaran yang baik dan tepat sasaran, serta menekankan bahwa semua aktivitas pemasaran adalah untuk menciptakan dan memelihara pertukaran yang menguntungkan dengan pasar sasaran untuk mencapai tujuan perusahaan. Pada dasarnya konsep pemasaran bertujuan memberikan kepuasan terhadap keinginan dan kebutuhan pembeli. Perubahan pada lingkungan masyarakat mendorong perusahaan untuk menganalisa selera konsumen untuk memberikan kepuasan terhadap konsumen (Anonim, 2012).

Menurut Swastha (2002), Konsep Pemasaran adalah sebuah falsafah bisnis yang menyatakan bahwa pemuas kebutuhan konsumen merupakan syarat ekonomi dan sosial bagi kelangsungan hidup perusahaan. Konsep Pemasaran tersebut disusun berdasarkan 3 Elemen Pokok yaitu:

1. Orientasi konsumen atau pasar atau pembeli, dalam hal ini adalah konsumen produk susu sinjai (susin).
2. Volume penjualan yang menguntungkan, yaitu tingkat penjualan produk susu sinjai (susin) yang akan dipasarkan di pasaran.

3. Koordinasi dan intergrasi seluruh kegiatan pemasaran dalam perusahaan, yang berhubungan dengan proses produksi susu sinjai (susin).

C. Susu

1. Pengertian Susu

Susu dapat didefinisikan sebagai hasil sekresi normal kelenjar mamari atau ambing mamalia, atau cairan yang diperoleh dari pemerahan ambing sapi sehat, tanpa dikurangi atau ditambahkan sesuatu. Susu dapat pula didefinisikan dari aspek kimia, yaitu suatu emulsi lemak di dalam larutan air dari gula dan garam-garam mineral dengan protein dalam keadaan koloid (Dwidjoseputro, 1994).

Susu dan produk susu sudah dinilai sebagai bahan makanan yang bergizi tinggi. Sumber susu untuk manusia dapat berasal dari sapi dan kambing. Hewan lain yang dapat dipergunakan sebagai sumber susu, antara lain adalah kerbau, domba, unta dan kuda. Pada umumnya susu dari berbagai spesies hewan mengandung komponen yang sama, tetapi komposisi dan sifatnya agak bervariasi. Sebagian besar susu dan produk susu disuplai atau berasal dari susu sapi. Istilah “susu” selalu dianggap sebagai susu sapi dan susu yang berasal dari spesies lain selalu disebut secara spesifik (Hadiwiyoto, 1994).

Susu merupakan minuman bergizi tinggi yang dihasilkan ternak perah menyusui, seperti sapi perah, kambing perah, atau bahkan kerbau perah. Susu sangat mudah rusak dan tidak tahan lama di simpan kecuali telah mengalami perlakuan khusus. Susu segar yang dibiarkan di kandang

selama beberapa waktu, maka lemak susu akan menggumpal di permukaan berupa krim susu, kemudian bakteri perusak susu yang bertebaran di udara kandang, yang berasal dari sapi masuk ke dalam susu dan berkembang biak dengan cepat. Oleh bakteri, gula susu di ubah menjadi asam yang mengakibatkan susu berubah rasa menjadi asam. Lama kelamaan susu yang demikian itu sudah rusak. Kombinasi oleh bakteri pada susu dapat berasal dari sapi, udara, lingkungan, manusia yang bertugas, atau peralatan yang digunakan (Sumoprastowo, 2000).

Menurut Dwidjoseputro (1990), susu segar adalah susu murni, tidak mengalami pemanasan dan tidak ada penambahan bahan pengawet. Susu sapi segar mengandung air (87,25%), laktosa (4,8%), lemak (3,8%), kasein (2,8%), albumin (0,7%), dan garam-garaman (0,65%). Menurut Jannes (2010), susu juga merupakan sumber kalsium, riboflavin, dan vitamin A, sementara itu susu yang sudah difortifikasi (diperkaya) juga banyak mengandung vitamin D. Sehingga para ahli sangat merekomendasikan, bahwa susu dapat digunakan sebagai makanan pengganti ASI bagi anak-anak.

Selain itu perlu kita tahu bahwa susu juga mengandung vitamin, sitrat, dan enzim. Susu sapi yang baik memiliki warna putih kekuningan dan tidak tembus cahaya. Menurut Hadiwiyoto (1994), warna susu dipengaruhi oleh jenis sapi, jenis pakan, jumlah lemak susu, dan persentase zat padat di dalamnya. Pemeriksaan fisik ditekankan pada BJ dan angka refraksi pada susu. Pengujian secara kimia ditekankan untuk

pengujian lemak dan bahan padat bukan lemak. Sedangkan pengujian secara biologi harus difokuskan untuk penghitungan jumlah bakteri susu dan karakterisasi aktifitas biokimianya. Dalam berbagai spesies komposisi susu tergantung pada berbagai faktor antara lain; bangsa, masa laktasi, pakan, dan frekuensi pemerahan. Sehingga sangat sulit dalam menentukan komposisi susu normal (Darmajati, 2008).

Susu dapat dibuat antara lain menjadi produk susu seperti mentega, keju, susu kondensasi, susu evaporasi, atau susu proses, susu bubuk, krim, es krim, produk susu beku, yogurt atau susu asam, susu pasteurisasi dan sterilisasi, tahu susu, kefir dan es susu (Nurwanto,2003).

Menurut Jannes (2010), diantara berbagai sumber protein hewani, yang menarik dikaji untuk diketahui adalah susu. Dalam kajian ini, yang disebut susu adalah susu yang diproduksi oleh sapi perah. Diantara berbagai jenis susu, ternyata susu sapi merupakan komoditi yang paling banyak dikonsumsi. Hal tersebut beralasan, karena susu sapi memiliki zat-zat gizi yang hampir sama kualitasnya dengan Air Susu Ibu (ASI) seperti tampak pada Tabel 1.

Tabel 1. Perbandingan Gizi Susu Sapi dan ASI

No.	Zat Gizi	Susu Sapi	ASI
-----	----------	-----------	-----

1.	Total Solid (%)	12,9	12,7
2.	Casein (%)	0,4	2,6
3.	Laktosa (%)	7,1	4,6
4.	Lemak (%)	4,5	3,9
5.	Enersi (Kkal/Kg)	720,0	660,0

Sumber : Jannes (2010).

2. Sifat Fisik Susu

Susu adalah suatu kimia kompleks dan mempunyai sifat fisik yang sangat kompleks pula karena konstituennya yang bermacam-macam. Air merupakan senyawa pembawa atau medium dispersi untuk komponen susu, sebagai suatu fase kontinyu cairan tempat terdispersinya komponen susu. Ada tiga status dispersi dalam susu yaitu dispersi kasar dengan diameter partikel-partikel lebih dari 0,0001 mm, dispersi koloidal antara 0,0001-0,000001 mm, dan dispersi molekular dengan diameter partikel-partikel lebih kecil dari 0,000001 mm. Dispersi molekular atau larutan murni meliputi laktosa, sebagian garam-garam mineral dan mungkin sejumlah laktalbumin. Pada umumnya protein susu terdispersi secara koloidal dengan partikel-partikel yang terbagi secara baik, terdiri dari kasein, laktalbumin dan laktoglobulin. Kalsium fosfat mempunyai asosiasi dengan protein dan terdispersi secara koloidal. Lemak susu terdapat dalam bentuk dispersi kasar atau suatu emulsi. Air dalam susu adalah fase kontinyu dan emulsi disebut tipe lemak dalam air (Hadi, 2008).

Faktor yang mempengaruhi sifat fisik susu segar adalah komposisi dan perubahan-perubahan yang terjadi pada komponen-komponen yang dikandungnya baik yang disebabkan karena kerusakan maupun karena proses perubahan (Mohammad, 2008). Syarat kualitas fisik susu segar dapat dilihat pada Tabel 2 .

Tabel 2. Syarat Kualitas Fisik Susu Segar

No	Karakteristik	Syarat
1.	Berat jenis	1,0280
2.	Derajat Asam (pH)	6,7
3.	Kotoran	negatif
4.	Titik Didih	negatif
5.	Titik Beku	-0,520°C - -0,560°C

Sumber :Standar Nasional Indonesia, 1998

3. Komposisi Susu

a. Komposisi Kimia

Menurut Anonim (2012), Susu merupakan emulsi lemak dalam air yang mengandung garam-garam mineral, gula dan protein.

Komposisi rata-rata susu dapat dilihat pada Tabel 3.

Table 3. Komposisi rata-rata dan kisaran normal susu sapi

Komposisi	Rata-rata	Kisaran normal (%)
Air	87,25	89,50 - 84,00
Lemak	3,80	2,60 - 6,0
Protein	3,50	2,80 - 4,0
Laktosa	4,80	4,50 - 5,20

Mineral	0,65	0,6 - 0,8
----------------	------	-----------

Sumber : Anonim, 2012

Kisaran komposisi paling besar terjadi pada kandungan lemak. Hal ini disebabkan oleh kadar lemak susu sangat dipengaruhi baik oleh faktor internal maupun eksternal.

a. Air

Air dalam susu berfungsi sebagai pelarut dan membentuk emulsi serta suspensi koloidal.

b. Lemak

Flavor pada susu sangat ditentukan oleh lemak susu. Lemak susu dalam bentuk butir-butir yang amat kecil disebut globula, yang berada dalam fase dispersi. Masing-masing butir lemak dikelilingi oleh selaput protein yang sangat tipis atau serum susu yang terkumpul pada permukaan, akibat adsorpsi inilah faktor yang menentukan atau membantu memelihara kestabilan emulsi lemak dalam susu. Ukuran dari globula lemak ditentukan oleh keturunan sapi, yang penting globula lemak ini menentukan dalam proses pemisahan susu, proses *churning*, pembuatan keju, pengapalan susu atau cream. Dalam proses pengapalan dan penyimpanan susu yang globulanya besar lebih mudah mengalami proses *churning* sehingga dalam perjalanan jauh dan banyak mengalami guncangan, cream akan rusak dan terbentuk granula. Untuk menghindari hal ini wadah perlu diisi penuh. Kelompok susu yang termasuk lemak, volatil mudah menguap adalah

asam butirat, kaproat, kaprilat, kaprat, laurat diantaranya yang mudah larut adalah asam butirat, kaprilat dan kaprat. Kelompok yang nonvolatil adalah miristat, palmit, atau oleat dan stearat. Gliserida dari kelompok volatil jumlahnya 17% dari jumlah seluruh lemak susu, kelompok ini yang memberi flavor khas pada mentega dan cream.

Asam butirat merupakan asam yang paling penting dari kelompok volatil karena menentukan rasa karakteristik mentega dan menyebabkan ketengikan pada produk. Lemak susu non volatil kira-kira 82,7%. Penting dalam menentukan kekerasan dan kelembutan serta tekstur dari mentega. Asam oleat adalah asam yang mempunyai titik lebur terendah.

Lemak susu tidak mempunyai titik lebur sejati, secara umum lemak akan mencair pada kisaran suhu 29 - 36°C, tergantung keras dan lunaknya lemak yang ada. Titik cair dari lemak susu ditentukan oleh lemak lunak yaitu butirin, olein dan lemak keras yaitu miristin, palmitin, stearin. Peningkatan kandungan lemak susu akan menghasilkan titik cair yang lebih rendah. Apabila olein menurun dan palmitan atau stearin meningkat, maka titik cair akan meningkat. Titik cair lemak susu sangat erat hubungannya dengan "*solidifying point*" atau susu dimana lemak susu nampak padat.

Sifat lain dari lemak susu adalah tidak larut dalam air tetapi akan mengabsorpsi air sekitar 0,2%, larut dalam eter, karbon disulfide, nitrobenzena dan aseton. Lemak susu sedikit larut dalam amil alkohol

panas dan gliserol panas, menyerap odor volatil dengan cepat, karena sifat ini susu, mentega dan cream tidak boleh disimpan dekat sumber odor volatil yang dapat menyebabkan suatu pengurangan flavor pada produk tersebut.

Tabel 4 . Komposisi asam lemak pada susu

Asam lemak	Rata-rata (%)
Asam lemak yang larut	
- Butirat	2,93
- Kaproat	1,90
- Kaprilat	0,79
- Kaprat	1,57
Asam lemak yang tidak larut	
- Laurat	5,85
- Myristal	19,79
- Palmitat	15,17
- Stearat	14,91
- Oleat	31,90

Sumber : Anonim, 2012

c. Protein Susu

Protein susu terdiri dari casein 80%, laktalbumin 18% dan laktoglobulin 0.05 - 0.07%. Casein merupakan suatu substansi yang berwarna putih kekuningan didapat dalam kombinasi dengan Ca sebagai calsium casein dalam bentuk partikel kecil bersifat gelatin dalam suspensi. Casein dapat diendapkan dengan menggunakan asam, asam encer, renin dan alkohol. Casein yang diendapkan dengan alkohol adalah ca-caseinat, dan yang diendapkan dengan rennin terbentuk para casein. Penggunaan dari casein adalah dalam

pembuatan lem casein yang digunakan dalam pembuatan panil pintu, pesawat terbang, alat pendingin dan bingkai mobil, cat tembok yang menggunakan pelarut air dingin, bahan pengikat pada sosis, unsur utama dalam pembuatan makanan bayi. Albumin secara kimia dikenal sebagai laktalbumin, terkoagulasi oleh panas tetapi tidak oleh renet

d. Laktosa

Laktosa merupakan disakarida yang bila dihidrolisa satu molekul yang sama dengan gula tebu atau sukrosa, kemanisannya 1/6 kali kemanisan sukrosa. Susu yang dipakai dalam pembuatan keju laktosa banyak terdapat dalam whey (air susu). Gula susu yang diperdagangkan dibuat dari whey yang merupakan hasil sampingan dari pembuatan keju. Derajat kekerasan tekstur suatu bahan makanan yang berasal dari susu ditentukan oleh besarnya kristal laktosa, apabila ukuran kristal tersebut kurang dari 10 mikron, tekstur bahan makanan tersebut halus karena kristal-kristal laktosa berukuran 16 mikron atau lebih, tekstur kristal tersebut akan terasa, dan bila berukuran 30 mikron maka dalam jumlah sedikit saja kekerasan atau kekasaran bahan makanan tersebut dengan mudah dirasakan. Susu kering mengandung laktosa sangat tinggi kira-kira 38%.

e. Mineral

Mineral susu mengandung potassium, kalsium, magnesium chlorida, posphor, dan sulfur dalam jumlah yang relatif besar. Besi,

tembaga, seng, aluminium, mangan, kobalt dan yodium terdapat dalam jumlah kecil. Silikon, boron, titanium, vanadium, rubidium, lithium, strontium terdapat dalam jumlah yang sangat kecil. Unsur mineral membantu menaikkan suhu pada susu, sangat penting hubungannya dengan stabilitas susu terhadap panas. Pada pembuatan keju kebanyakan dari mineral ikut bersama whey, jumlah yang terdapat dalam keju lebih besar dari pada yang terdapat dalam mentega. Phospholipid utama yang terdapat pada susu adalah lechitin yaitu suatu substrat serupa lemak yang mengandung N dan P. Pemecahan lechitin terbentuk trimetil amin yang menyebabkan flavor fishy (bau amis).

Kolestrol pada susu sebanding dengan jumlah susu yang ada, susu mengandung 105-176 ppm kolesterol. Susu mengandung pigmen baik yang larut dalam lemak maupun yang larut dalam air, larut lemak yaitu karotenoid yang berasal dari tumbuh-tumbuhan masuk melalui makanan ke aliran darah dan ke dalam susu. Pigmen yang larut air yaitu riboflavin disebut juga lactoflavin terdapat dalam serum atau whey menyebabkan warna hijau kekuning-kuningan pada susu, terdapat kira-kira 0,05 – 0,1%. Riboflavin pada susu tidak dapat dihubungkan langsung dengan makanan tetapi terdapat hubungan antara kandungan riboflavin susu dengan makanan berprotein tinggi.

Enzim-enzim yang terdapat dalam susu adalah galaktosa, lipase, katalase, laktase, diastase, peroksidase, dan pospatase. Vitamin

dalam susu adalah vitamin A, B1, B2, asam nikotinat, B6, asam pantotenat, vitamin C, D, E dan K. Makanan hewan merupakan faktor yang mempengaruhi jumlah vitamin yang terdapat dalam susu.

Susu mengandung gas sekitar 7-10% pervolume gas, CO₂ berasal dari ambung sapi, sedang nitrogen diperoleh susu selama pemerahan, sedang pada keadaan stabil jumlah gas berkurang. Substansi-substansi non protein nitrogenous adalah urea nitrogen, amino nitrogen, kreatinin, kreatin, asam urik, adenin dan guanin, substansi ini sekitar 1,5 – 1,0 ppm.

4. Jenis Susu

Menurut khomsan (2003), saat ini beragam jenis susu telah beredar dipasaran. Beberapa jenis susu yang saat ini beredar di pasaran di antaranya yaitu :

- a. Susu segar, adalah cairan dari ambung sapi, kerbau, kuda, kambing, atau domba, dan hewan penghasil susu lainnya yang sehat dan bebas dari kolostrum, serta kandungan alaminya tidak dikurangi atau ditambah sesuatu apapun dan belum dapat perlakuan apapun kecuali pendinginan. Susu jenis ini kadar lemak susunya tidak kurang dari 3%, sedangkan total padatan bukan lemak tidak kurang dari 8%.
- b. Susu pasteurisasi, adalah produk susu cair yang diperoleh dari susu segar atau susu rekonstruksi atau susu rekombinasi yang dipanaskan dengan metode *High Temperature Short Time* (HTST) atau metode *Holding*, dan dikemas segera dalam kemasan yang steril secara

aseptis. Susu jenis ini kadar lemak susunya tidak kurang dari 3% dan total padatan bukan lemak tidak kurang dari 8%.

- c. Susu UHT, adalah produk susu cair yang diperoleh dari susu segar atau susu rekonstruksi atau susu rekombinasi yang disterilkan pada suhu tidak kurang dari 135°C selama 2 detik dan dikemas segera dalam kemasan yang steril dan secara aseptis. Susu jenis ini kadar lemak susunya tidak kurang dari 3% dan total padatan bukan lemak tidak kurang 8%.
- d. Susu steril, adalah produk susu cair yang diperoleh dari susu segar atau susu rekonstruksi atau susu rekombinasi yang dipanaskan pada suhu tidak kurang dari 100°C selama waktu yang cukup untuk mencapai keadaan steril komersial dan dikemas secara hermetis (kedap). Susu jenis ini kadar lemak susunya tidak kurang dari 3% dan total padatan bukan lemak tidak kurang dari 8%.
- e. Susu tanpa lemak atau susu skim, adalah produk susu cair yang sebagian besar lemaknya telah dihilangkan dan dipasteurisasi atau disterilisasi atau proses secara UHT. Susu jenis ini kadar lemak susunya tidak lebih dari 1,25% dan kadar proteinnya tidak kurang dari 2,7%.
- f. Susu rendah lemak, adalah produk susu cair yang sebagian lemaknya telah dihilangkan. Susu jenis ini kadar lemak susunya tidak kurang dari 1,25% dan tidak lebih dari 3% serta kadar proteinnya tidak kurang dari 2,7%.

- g. Susu rekonstruksi, adalah produk susu cair yang diperoleh dari proses penambahan air pada susu bubuk berlemak (full cream) atau susu bubuk skim atau susu bubuk rendah lemak, dan dipasteurisasi atau disterilisasi atau diproses dengan UHT.
- h. Susu rekombinasi, adalah produk susu cair yang diperoleh dari campuran komponen susu (susu skim, krim) dan air susu, atau keduanya yang dipasteurisasi atau disterilisasi atau diproses secara UHT.
- i. Susu lemak nabati/susu minyak nabati (filled Milk), adalah produk susu cair yang diperoleh dengan cara menggantikan sebagian atau seluruh lemak susu dengan minyak atau lemak nabati, atau campurannya dalam jumlah yang setara. Produk ini mempunyai komposisi umum, penampakan, dan penggunaan yang mirip dengan susu segar. Susu jenis ini kadar lemaknya tidak kurang dari 3,25% dan total padatan bukan lemaknya tidak kurang dari 8,25%.
- j. Susu evaporasi, adalah produk susu cair yang diperoleh dengan cara menghilangkan sebagian air dari susu segar atau susu rekonstruksi atau susu rekombinasi, dengan menggunakan proses evaporasi hingga diperoleh tingkat kepekatan tertentu. Produk dikemas secara kedap (hermetis) dan diproses dengan pemanasan setelah penutupan pengemas. Susu jenis ini kadar lemak susunya tidak kurang dari 7,5% dan total padatan tidak kurang dari 25%.

- k. Susu kental manis, adalah produk susu berbentuk cairan kental yang diperoleh dengan menghilangkan sebaagian air dari campuran susu dan gula hingga mencapai tingkat kepekatan tertentu, atau merupakan hasil rekonstruksi susu bubuk dengan penambahan gula, dengan atau tanpa penambahan bahan lain. Gula yang ditambahkan harus dapat mencegah pembusukan. Produk dikemas secara kedap (hermetis) dan dipasteurisasi. Susu jenis ini kadar lemak susunya tidak kurang dari 8 %.
- l. Susu kental manis dengan lemak nabati/susu kental manis minyak nabati, adalah produk susu berbentuk cairan kental yang diperoleh dari susu lemak nabati/susu minyak nabati dengan menghilangkan sebagian air dari campuran susu (yang sebagian lemaknya telah diganti dengan lemak nabati/minyak nabati) dan gula hingga mencapai tingkat kepekatan tertentu dengan atau tanpa penambahan bahan lain. Gula yang di tambahkan harus dapat mencegah pembusukan. Produk di kemas secara kedap (hermetis) dan dipasteurisasi. Susu jenis ini kadar lemaknyya tidak kurang dari 8%.
- m. Susu bubuk berlemak (full cream), adalah produk susu berbentuk bubuk yang diperoleh dari susu cair, atau susu hasil pencampuran susu cair dengan susu kental atau krim bubuk, atau susu hasil pencampuran susu cair dengan susu kental atau susu bubuk, yang telah dipasteurisasi dan melalui proses pengeringan. Susu jenis ini

kadar lemak susunya tidak kurang dari 26% dan kadar airnya tidak lebih dari 5 %.

- n. Susu bubuk rendah lemak dan susu bubuk kurang lemak, adalah produk susu berbentuk bubuk yang diperoleh dengan proses pengeringan yang sebelumnya telah dipisahkan sebagian lemak susu cair dengan alat pemisah krim (cream separator) atau susu hasil pencampuran susu cair dengan susu kental atau krim bubuk, atau susu hasil pencampuran susu cair dengan susu kental atau susu bubuk. Susu jenis ini kadar lemak susunya tidak kurang dari 1,5% dan tidak lebih dari 26% serta kadar airnya tidak lebih dari 5%.
- o. Susu bubuk bebas lemak atau susu skim bubuk, adalah produk susu berbentuk bubuk yang diperoleh dengan proses pengeringan susu skim pasteurisasi. Susu jenis ini kadar lemak susunya tidak lebih dari 1,5% dan kadar airnya tidak lebih dari 5%.

D. Perilaku Konsumen

1. Loyalitas Konsumen

Menurut Giddens (2002) menyatakan bahwa loyalitas terhadap merek adalah pilihan yang dilakukan konsumen untuk membeli merek tertentu di bandingkan merek yang lain dalam satu kategori produk.

Menurut Schiffman dan Kanuk (2004) mendefinisikan loyalitas merek sebagai preferensi konsumen secara konsisten untuk melakukan pembelian pada merek yang sama pada produk yang spesifik atau kategori pelayanan tertentu.

Menurut Assael (1992) menambahkan bahwa loyalitas merek merupakan representasi dari sikap menyenangkan sebuah merek yang menimbulkan pembelian ulang terhadap merek yang sama.

Walaupun demikian, loyalitas merek berbeda dengan perilaku pembelian berulang (*repeat purchasing behavior*). Perilaku pembelian berulang adalah tindakan pembelian berulang pada suatu produk atau merek yang lebih dipengaruhi oleh faktor kebiasaan. Dalam loyalitas merek, tindakan berulang terhadap merek tersebut dipengaruhi oleh kesetiaan terhadap merek.

Sedangkan Aaker (1996) menyebutkan bahwa loyalitas merek adalah keletakan konsumen pada nilai yang tinggi dari suatu merek, dengan keletakan yang dibangun ini maka konsumen akan menolak segala strategi yang dilakukan oleh kompetitor merek. Konsumen akan memberikan loyalitas dan kepercayaannya pada merek selama merek tersebut sesuai dengan harapan yang dimiliki oleh konsumen, bertindak dalam cara-cara tertentu dan menawarkan nilai-nilai tertentu (Cuccia, 2001)

McGoldrick & Andre (dalam Wood, 2004) menyatakan bahwa konsep loyalitas tidak absolute dimanifestasikan dari perilaku konsumen saja. Menurutnya loyalitas meliputi perasaan afeksi, kesetiaan dan komitmen. Konsumen yang loyal terhadap suatu merek tertentu memiliki sikap yang positif dan setia terhadap merek tersebut.

Mowen & Minor (2002) juga menyatakan bahwa loyalitas merek merupakan sejauh mana konsumen menunjukkan sikap positif terhadap suatu merek, mempunyai komitmen terhadap merek tertentu, dan berniat untuk membelinya di masa depan. Hal ini juga sesuai pendapat Sumarwan (2003) bahwa loyalitas merek merupakan sikap positif seorang konsumen terhadap suatu merek, konsumen memiliki keinginan kuat untuk membeli ulang merek yang sama pada saat sekarang maupun masa yang akan datang.

Loyalitas konsumen secara umum dapat diartikan kesetiaan seseorang atas sesuatu produk, baik barang maupun jasa tertentu. Loyalitas konsumen merupakan manifestasi dan kelanjutan dari kepuasan konsumen dalam menggunakan fasilitas maupun jasa pelayanan yang diberikan oleh pihak perusahaan, serta untuk tetap menjadi konsumen dari perusahaan tersebut. loyalitas adalah bukti konsumen yang selalu menjadi konsumen, yang memiliki kekuatan dan sikap positif atas perusahaan itu. Kesetiaan konsumen terhadap suatu barang atau jasa merek tertentu tergantung pada beberapa faktor : besarnya biaya untuk berpindah ke merek barang atau jasa yang lain, adanya kesamaan mutu, kualitas atau pelayanan dari jenis barang atau jasa pengganti, adanya resiko perubahan biaya akibat barang atau jasa pengganti dan berubahnya tingkat kepuasan yang didapat dari merek baru dibanding dengan pengalaman terhadap merek sebelumnya yang pernah dipakai. Konsumen dalam memenuhi kebutuhan dan keinginannya, akan membeli produk dengan merek tertentu. Apabila

merek yang dipilih konsumen itu dapat memuaskan kebutuhan dan keinginannya, maka konsumen akan memiliki suatu ingatan yang dalam terhadap merek tersebut. dalam keadaan semacam ini kesetiaan konsumen akan mulai timbul dan berkembang. Dan dalam pembelian yang berikutnya, konsumen tersebut akan memilih produk dengan merek yang telah memberinya kepuasan, sehingga akan terjadi pembelian yang berulang-ulang terhadap merek tersebut (Anonim, 2012).

Loyalitas terjadi karena adanya hubungan yang harmonis antara pelanggan dengan perusahaan dan hubungan harmonis ini tercipta karena adanya kepuasan pelanggan. Menurut Henry Assael (2002) loyalitas adalah pembelian kembali karena komitmen untuk yakin terhadap merk atau perusahaan oleh karena kepuasan akan menimbulkan loyalitas konsumen.

Tujuan utama hubungan pemasaran adalah mencapai hubungan pelanggan dan membangun kesetiaan pelanggan dengan cara :

1. Jasa utama didasarkan pada kebutuhan pasar yang utama, dari sana hubungan utama dibangun karena dengan pelayanan inti yang memuaskan pelanggan benar-benar mulai percaya dan puas akan jasa kita.
2. Karena perusahaan jasa sangat fleksibel untuk tingkat yang lebih besar maka bisnis ini mempunyai pertimbangan keuntungan melebihi barang produk manufaktur karena mereka mempunyai pelanggan yang berbeda dan problem yang berbeda pula.

3. Jasa tambahan berarti membangun plus dan lebih baik lagi jika pelayanan plus itu tidak dapat ditiru oleh para pesaing.
4. Harga sangat mempengaruhi orang untuk membeli barang untuk membangun loyalitas pelanggan dapat di tempuh dengan cara memberi potongan harga bagi para pelanggan sehingga mereka merasa perusahaan memberikan perhatian.
5. Pemasaran internal merupakan faktor yang cukup penting tekanannya pada karyawan, bagaimana perusahaan mampu mengelola karyawannya agar mengerti prinsip-prinsip pemasaran melakukannya dalam tugas (Henry Assael, 2002).

Menurut Philip Kotler loyalitas kosumen berdasarkan pola pembeliannya dapat dibagi menjadi 4 golongan (Kotler, 2000) yaitu :

a. Golongan Fanatik

adalah konsumen yang selalu membeli satu merk sepanjang waktu, sehingga pola membelinya adalah X,X,X,X yaitu setia pada merk X tanpa syarat.

b. Golongan Agak Setia

adalah konsumen yang setia pada dua atau tiga merk dimana kesetiaan yang terpecah antara dua pola (X dan Y) dapat dituliskan dengan pola membeli X,X,Y,Y,X,Y

c. Golongan Berpindah Kesetiaan

adalah golongan konsumen yang bergeser dari satu merk ke merk lain, maka apabila konsumen pada awalnya setia pada merk X tetapi kemudian pada saat berikutnya berpindah ke merk Y. Pola pembelinya dapat dituliskan X,Y,Z,S,Z.

d. Golongan Selalu Berpindah-pindah

adalah kelompok konsumen yang sama sekali tidak setia pada merk apapun, maka pola pembeliannya dapat dituliskan X,Y,Z,S,Z.

Loyalitas merupakan situasi yang sangat ideal yang paling diharapkan oleh para pemasar atau produsen, dimana konsumen bersikap positif terhadap produk atau produsen (penyedia jasa) dan disertai dengan pola pembelian ulang yang konsisten. Namun loyalitas konsumen tidak mudah dicapai, sekalipun para konsumen sudah merasa puas pada produk yang ditawarkan perusahaan bisa saja berganti pemasok atau tidak loyal bila ada perusahaan pesaing yang memberikan tawaran diskon.

2. Kepuasan Konsumen

Kata kepuasan atau *satisfaction* berasal dari bahasa latin “*statis*”, yang artinya cukup baik, memadai, dan “*facio*”, yang artinya melakukan atau membuat, sehingga secara sederhana dapat diartikan sebagai “upaya pemenuhan sesuatu”.

Menurut Kotler (2000), Kepuasan adalah perasaan senang atau kecewa seseorang yang berasal dari perbandingan antara kesan terhadap kinerja (hasil) suatu produk dengan harapan yang dimiliki.

Menurut Olson (1999),kepuasan konsumen adalah konsep penting dalam konsep pemasaran dan penelitian konsumen sudah menjadi pendapat umum bahwa konsumen sudah merasa puas dengan suatu produk jasa atau merek, mereka cenderung akan terus membeli dan menggunakan serta memberitahu orang lain tentang pengalaman mereka yang menyenangkan dengan produk tersebut. Jika mereka tidak dipuaskan ,mereka cenderung beralih merek serta mengajukan keberatan pada produsen, pengecer, dan bahkan menceritakannya pada konsumen lainnya.

Berdasarkan pendapat Irawan (2002), kepuasan konsumen adalah hasil akumulasi dari konsumen atau pelanggan dalam menggunakan produk dan jasa. Oleh karena itu setiap transaksi atau pengalaman baru, akan memberikan pengaruh terhadap kepuasan konsumen, karena kepuasan konsumen mempunyai dimensi waktu karena hasil akumulasi.

Kepuasan konsumen dapat menghasilkan nilai positif, yaitu dapat menciptakan hubungan yang harmonis antara perusahaan dan konsumennya, dapat memberikan dasar yang baik bagi pembelian ulang, dapat memberikan rekomendasi dari mulut ke mulut yang dapat menguntungkan bagi perusahaan sehingga laba yang diperoleh dapat meningkat (Septa, 2001).

Seorang konsumen yang puas adalah konsumen yang merasa mendapatkan nilai dari pemasok, produsen / penyedia jasa. Nilai dapat

berasal dari produk, pelayanan, sistem atau sesuatu yang bersifat emosi. Jika konsumen mendapatkan produk yang berkualitas kalau nilai tersebut bagi konsumen adalah kenyamanan, maka kepuasan akan datang apabila pelayanan yang diperoleh benar-benar nyaman. Kalau nilai dari konsumen adalah harga yang murah, maka pelanggan akan puas kepada produsen yang memberikan harga yang kompetitif.

Kepuasan pelanggan merupakan evaluasi purna beli atau hasil evaluasi setelah membandingkan apa yang dirasa dengan harapannya. Kepuasan pelanggan berupa sebuah kontinum yang bergerak dari sangat tidak puas ke arah sangat puas (Yamit, 2002).

Menurut Tjiptono konsep kepuasan pelanggan dapat dilihat pada gambar di bawah ini.

Gambar 3 Model kepuasan dan loyalitas pelanggan

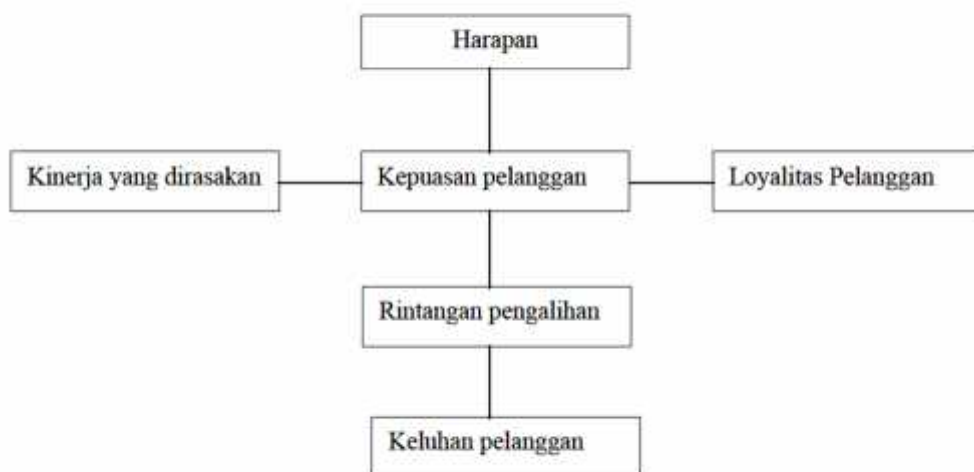

(Tjiptono, 2002:126)

Pada dasarnya tujuan dari suatu bisnis adalah untuk menciptakan kepuasan di kalangan konsumen. Terciptanya kepuasan konsumen dapat

memberikan beberapa manfaat, di antaranya hubungan antara perusahaan dan konsumen menjadi harmonis, memberikan dasar yang baik bagi pembelian ulang dan terciptanya loyalitas konsumen, dan membentuk suatu rekomendasi dari mulut ke mulut yang menguntungkan perusahaan.

Perusahaan harus berusaha agar dapat mempertahankan pelanggan yang ada dengan jalan membuat pelanggan agar selalu merasa senang. Pelanggan yang puas akan membeli produk itu kembali, kemudian menceritakan produk itu kepada orang lain. Timbulnya loyalitas konsumen terhadap suatu produk dipengaruhi oleh beberapa atribut dari produksi tersebut. Apakah mutu produk, tampilan, rancangan, pelayanan dan lainlain. Namun secara psikologis timbul keinginan konsumen untuk tetap setia membeli produk dengan merek tertentu bersumber dari faktor pribadi (dari dalam diri) seperti umur, pekerjaan, situasi ekonomi dan kepribadian. Kepuasan Pelanggan dipengaruhi oleh harapan dan kinerja yang dirasakan. Harapan dari konsumen adalah mendapatkan produk yang sesuai dengan apa yang mereka inginkan sehingga kinerjanya pun memuaskan. Ketika kepuasan dirasakan konsumen pun tentu masih ada rintangan pengalihan dari produk lain serta keluhan pelanggan yang muncul terhadap produk yang mereka konsumsi. Selanjutnya pelanggan akan merasa loyal terhadap suatu produk jika pelanggan merasa puas dengan produk itu. Selain pada gambar itu ada berbagai aspek yang juga harus diperhatikan dalam membentuk loyalitas konsumen antara lain tujuh variabel dalam pemasaran jasa, yaitu *product, price, place, promotion, people, process, dan physical evidence* (Usmara, 2003).

Kaitan antara kepuasan konsumen dan kesetiaan konsumen tidak bersifat proporsional. Andaikan kepuasan konsumen diebri peringkat dengan skala satu sampai lima, maka pada level kepuasan konsumen yang sangat rendah (level satu), para konsumen cenderung menjauhi perusahaan dengan menyebarkan cerita jelek tentang perusahaan tersebut. Pada level dua sampai empat, konsumen agak puas tetapi masih merasa mudah untuk beralih ketika tawaran yang lebih baik muncul. Pada level kelima, konsumen sangat cenderung membeli ulang dan bahkan menyampaikan cerita pujian tentang perusahaan. Kepuasan atau rasa senang yang tinggi menciptakan ikatan emosional dengan merek atau perusahaan tersebut, tidak sekedar suka yang berlebihan (Hadi, 2008).

Menurut Kotler (2000), ada empat metode yang bisa digunakan untuk mengukur kepuasan konsumen, yaitu :

1. Sistem keluhan dan saran

Perusahaan yang memberikan kesempatan penuh bagi pelanggannya untuk menyampaikan pendapat atau bahkan keluhan merupakan perusahaan yang berorientasi pada konsumen (*costumer oriented*).

2. Survei kepuasan pelanggan

Sesekali perusahaan perlu melakukan survei kepuasan pelanggan terhadap kualitas jasa atau produk perusahaan tersebut. Survei ini dapat dilakukan dengan penyebaran kuesioner oleh karyawan perusahaan kepada para pelanggan. Melalui survei tersebut, perusahaan dapat mengetahui kekurangan dan kelebihan produk atau jasa perusahaan tersebut sehingga

perusahaan dapat melakukan perbaikan pada hal yang dianggap kurang oleh pelanggan. Menurut Tjiptono (2006) pengukuran kepuasan konsumen dengan survei ini dapat dilakukan dengan beberapa cara antara lain :

a. *Directly reported satisfaction*

Pengukuran dilakukan secara langsung, melalui pertanyaan dengan skala berikut : sangat tidak puas, tidak puas, netral, puas, sangat puas.

b. *Derived dissatisfaction*

Pertanyaan yang diajukan menyangkut dua hal utama, yakni besarnya harapan pelanggan terhadap atribut tertentu dan besarnya yang merek rasakan.

c. *Problem analysis*

Pelanggan yang dijadikan responden diminta untuk mengungkapkan dua hal pokok. Pertama, masalah-masalah yang mereka hadapi berkaitan dengan penawaran dari perusahaan. Kedua, saran-saran untuk melakukan perbaikan.

d. *Importance-performance analysis*

Dalam teknik ini, responden diminta untuk merangking berbagai elemen (atribut) dari penawaran berdasarkan derajat pentingnya setiap elemen tersebut. Selain itu, responden juga diminta merangking seberapa baik kinerja perusahaan dalam masing-masing elemen (atribut) tersebut.

3. Ghost Shopping

Metode ini dilaksanakan dengan mempekerjakan beberapa orang dari perusahaan (*Ghost Shopper*) untuk bersikap sebagai pelanggan di perusahaan

pesaing, dengan tujuan para *Ghost Shoppers* tersebut dapat mengetahui kualitas pelayanan perusahaan pesaing sehingga dapat dijadikan sebagai koreksi terhadap kualitas pelayanan perusahaan itu sendiri.

4. Analisa pelanggan yang hilang

Metode ini dilakukan perusahaan dengan cara menghubungi kembali pelanggannya yang telah lama tidak berkunjung atau melakukan pembelian lagi di perusahaan tersebut karena telah berpindah ke perusahaan pesaing. Selain itu, perusahaan dapat menanyakan sebab-sebab kepindahan pelanggan ke perusahaan pesaing.

Oleh karena kepuasan konsumen merupakan prioritas paling utama dalam perusahaan, maka perusahaan harus memiliki fokus pada pelanggan. tingkat kepuasan pelanggan ditentukan oleh lima faktor utama dan harus diperhatikan oleh perusahaan, yaitu :

- a. Kualitas produk, konsumen akan merasa puas bila evaluasi mereka menunjukkan bahwa produk yang mereka gunakan memang berkualitas.
- b. Kualitas pelayanan, konsumen akan merasa puas bila mereka mendapatkan pelayanan yang baik atau yang sesuai dengan yang diharapkan.
- c. Emosional, konsumen akan merasa bangga dan mendapatkan keyakinan bahwa orang lain akan kagum terhadap dia, bila menggunakan produk tertentu yang cenderung mempunyai tingkat kepuasan yang lebih tinggi.

- d. Harga, produk yang mempunyai kualitas yang sama tapi menetapkan harga yang relatif murah akan memberikan nilai yang lebih tinggi kepada konsumennya.
- e. Biaya, konsumen yang tidak perlu mengeluarkan biaya tambahan atau yang tidak perlu membuang waktu untuk mendapatkan suatu produk cenderung puas akan produk tersebut.

Terciptanya kepuasan konsumen dapat memberikan beberapa manfaat, diantaranya hubungan antara perusahaan dengan konsumennya menjadi harmonis, memberikan dasar yang baik bagi pembelian ulang dan terciptanya loyalitas konsumen serta membentuk suatu rekomendasi dari mulut ke mulut yang menguntungkan bagi perusahaan. Pengukuran terhadap kepuasan konsumen telah menjadi hal yang penting bagi perusahaan, karena dengan mengetahui tingkat kepuasan konsumen, perusahaan memperoleh umpan balik dan masukan bagi keperluan pengembangan dan implementasi strategi peningkatan kepuasan konsumen (Tjiptono, 2001).

Menurut Irawan (2002), faktor-faktor pendorong kepuasan konsumen terbagi atas lima bagian, yaitu :

1. Kualitas produk

Konsumen merasa puas kalau setelah membeli dan menggunakan produk ternyata kualitas produk tersebut baik sebagai contoh, konsumen akan merasa puas terhadap televisi yang dibeli apabila menghasilkan gambar dan suara yang baik, awet atau tidak cepat rusak, memiliki banyak fasilitas, tidak ada gangguan, dan disain yang menarik.

2. Harga

Untuk konsumen yang sensitif, biasanya harga yang murah adalah sumber kepuasan yang penting karena mereka akan mendapatkan nilai uang yang tinggi, komponen harga ini relatif tidak penting bagi mereka yang tidak sensitif terhadap harga.

Bagi mereka yang tidak peduli dengan harga, mereka lebih menyukai harga yang sedikit mahal namun kualitasnya baik daripada harga yang murah tetapi kualitasnya tidak sesuai dengan keinginannya.

Jadi persaingan dalam harga akan mendapatkan perhatian konsumen sepanjang kualitas barang adalah sama. Kualitas produk dan harga seringkali tidak mampu menciptakan keunggulan bersaing dalam hal kepuasan konsumen.

Kedua aspek ini relatif mudah ditiru dengan teknologi yang hampir standar, setiap perusahaan biasanya mempunyai kemampuan untuk menciptakan kualitas produk yang hampir sama dengan para pesaing. Oleh karena itu, banyak perusahaan yang lebih mengandalkan aspek yang ketiga yaitu *services quality*.

3. Service quality

Untuk memuaskan pelanggan, suatu perusahaan hendaknya terlebih dahulu harus dapat memuaskan karyawan agar produk yang dihasilkan tidak rusak kualitasnya dan pelayanan kepada pelanggan dapat diberikan lebih baik lagi, jika karyawan merasa puas akan lebih mudah bagi mereka untuk menerapkan kepada pelanggan bagaimana rasa puas itu.

Menurut yoeti (2000), ada empat cara agar seorang karyawan dapat memberikan pelayanan kepada pelanggan secara baik , yaitu: skill, efficiency, courtesy dan pride.

a. Skill

Untuk dapat memberikan pelayanan yang baik dan sesuai standar perusahaan , seorang karyawan harus melalui pendidikan dan pelatihan yang diselenggarakan perusahaan (inhouse training)

b. Efficiency

Untuk mengurangi kesalahan (zero defect) suatu kesalahan kecil dapat mempengaruhi kualitas produk, meningkatkan biaya dan menimbulkan citra yang tidak baik bagi perusahaan.

c. Courtesy (keramahtamahan)

Yang dimaksud disini adalah bukan suatu tingkah laku yang dibuat-buat, tetapi harus dengan dan dari lubuk hati yang paling dalam, karena para pelanggan dapat membedakan mana yang pura-pura dan mana yang keramahtamahan yang sebenarnya.

4. Emotional factor

Faktor ini relatif penting karena kepuasan pelanggan timbul pada saat ia sedang mengkonsumsi produk makanan tertentu, hal ini disebabkan karena merk produk makanan tersebut sudah tercipta dengan baik, baik dari segi kualitas makanan, harga yang tidak murah karena harga yang mahal identik dengan kualitas produk yang tinggi dan sebaliknya, serta pelayanan yang diberikan

5. Kemudahan

Konsumen akan semakin puas apabila tempat mudah dicapai dan juga nyaman. Dengan mengetahui kelima faktor ini, tentulah tidak cukup bagi perusahaan untuk merancang strategi dan program peningkatan kepuasan konsumen. Langkah berikutnya adalah mengetahui berapa bobot masing-masing faktor dalam menciptakan kepuasan konsumen.

Kontribusi faktor ini juga dapat berubah dari waktu ke waktu untuk suatu industri. Besarnya bobot relatif mudah diketahui dengan melakukan survei. Dalam survei, konsumen dapat ditanyakan secara langsung mengenai kepuasan mereka dan tingkat kepentingan dari masing-masing faktor tersebut dalam mempengaruhi kepuasan mereka setelah menggunakan produk atau jasa.

3. Alat Mengukur Kepuasan Konsumen

Menurut Tjiptono (2006), teknik untuk pengukuran kepuasan konsumen dapat menggunakan pengukuran secara langsung dengan pertanyaan atau pernyataan mengenai seberapa besar mengharapkan suatu atribut tertentu dari seberapa besar yang dirasakan, responden menilai antara kesesuaian antara apa yang diharapkan dan apa yang didapatkan dari pelayanan perusahaan.

Alat-alat untuk melacak dan mengukur kepuasan konsumen (Kotler, 2000) adalah:

1. Sistem keluhan dan saran

Sebuah perusahaan yang berfokus pada pelanggan mempermudah pelanggannya untuk memberi saran dan keluhan. Dalam menyampaikan saran dan keluhan dapat melalui nomor telepon gratis untuk memaksimalkan kemudahan yang diharapkan oleh para pelanggan. Arus informasi ini menyediakan banyak gagasan yang baik bagi perusahaan perusahaan ini dan memungkinkan mereka bertindak lebih cepat untuk menyelesaikan masalah.

2. Survei Kepuasan Pelanggan

Penelitian menunjukkan bahwa bila para pelanggan yang tidak puas dengan satu dari setiap empat pembelian, kurang dari 5% pelanggan yang tidak puas akan mengeluh.

Karenanya, perusahaan-perusahaan tidak dapat menggunakan banyaknya keluhan sebagai ukuran kepuasan pelanggan. Perusahaan-perusahaan yang responsif memperoleh ukuran kepuasan pelanggan secara langsung dengan melakukan survei berkala.

3. Belanja Siluman

Perusahaan-perusahaan dapat membayar orang-orang untuk bertindak sebagai pembeli yang potensial untuk melaporkan temuan-temuan mereka tentang kekuatan dan kelemahan yang mereka alami dalam membeli produk perusahaan dan produk pesaing. Para pembelanja siluman ini bahkan dapat menyampaikan masalah tertentu untuk menguji apakah staf penjualan perusahaan menangani situasi tersebut dengan baik.

4. Analisis Kehilangan Pelanggan

Perusahaan-perusahaan harus menghubungi para pelanggan yang berhenti membeli atau berganti pemasok untuk mempelajari penyebabnya. Bukan saja penting untuk melakukan wawancara keluar ketika pelanggan pertama kali berhenti membeli, tetapi juga harus memperhatikan tingkat kehilangan pelanggan, dimana jika meningkat jelas menunjukkan kepada perusahaan itu bahwa mereka gagal dalam hal memuaskan pelanggannya.

E. Defenisi Operasional Penelitian

1. **Kepuasan** : Tingkat kesenangan atau kekecewaan yang dirasakan oleh konsumen terhadap produk susin berdasarkan variabel yang digunakan dalam penelitian.
2. **Konsumen** : Individu atau perorangan yang mengkonsumsi produk susin.
3. **2 P** : Bagian dari bauran pemasaran yaitu produk dan price (harga).
4. **Produk** : Kumpulan dari atribut-atribut yang nyata maupun tidak nyata, termasuk di dalamnya kemasan, warna, harga, kualitas dan merk ditambah dengan jasa dan reputasi penjualannya.
5. **Susin** : Susu ternak sapi yang telah diolah melalui proses pasteurisasi yang dihasilkan oleh koperasi susu

sintari di kabupaten sinjai.

6. **Variabel** : Hal-hal yang ingin diuji dalam penelitian.
7. **Atribut** : Bagian dari variabel penelitian yang terdiri dari kemasan, harga, rasa, variasi rasa, ukuran, merek dan aroma.
8. **Kemasan** : Wadah atau bagian terluar dari produk susin.
9. **Harga** : Nilai jual/beli dari produk susin di masyarakat.
10. **Rasa** : Tanggapan indra pada tubuh setelah mengkonsumsi produk susin.
11. **Variasi Rasa** : Jenis atau macam rasa dari produk susin yang terdiri dari beberapa rasa yaitu coklat, vanila, strawberry, dan melon.
12. **Ukuran** : Jumlah volume (isi) dari susin.
13. **Merek** : Nama jual produk susin di masyarakat.
14. **Aroma** : Bau yang dirasakan dari produk susin.

BAB III

METODE PENELITIAN

A. Waktu dan Tempat

Penelitian ini dilaksanakan pada bulan Juli - Agustus di Desa Gunung Perak Kecamatan Sinjai Barat Kabupaten Sinjai

B. Populasi dan Sampel

1. Populasi

Populasi adalah seluruh objek yang dimaksud untuk diteliti. Populasi dibatasi sebagai sejumlah subjek atau individu yang paling sedikit memiliki satu sifat yang sama (Hadi, 2000). Populasi dalam penelitian ini adalah konsumen produk susu sinjai (susin) yang penduduknya usia produktif di Desa Gunung Perak Kecamatan Sinjai Barat Kabupaten Sinjai yang berjumlah 500 orang.

2. Sampel

Sampel adalah sebagian dari populasi yang merupakan penduduk yang jumlahnya kurang dari populasi. Sampel harus mempunyai paling sedikit satu sifat yang sama (Hadi, 2000). Pengambilan sampel dalam penelitian ini adalah secara purpose sampling dan penentuan jumlah sampel menggunakan rumus skinov :

Rumus

$$n = \frac{N \cdot Z^2 \cdot P \cdot Q}{d^2 (N - 1) + Z^2 \cdot P \cdot Q}$$

Keterangan :

- n : Perkiraan besar sampel
- N : Jumlah Populasi (500 orang)
- Z : Nilai standar deviasi normal (1,96)
- P : Proporsi kejadian
- Q : $1 - P = (1 - 0,06)$
- D : Tingkat ketelitian (0,1) atau = 90 %

Berdasarkan rumus ini di peroleh jumlah responden sebanyak 80 responden pada taraf keyakinan 90 %.

C. Materi Penelitian

Materi yang digunakan dalam penelitian ini adalah studi literatur dan wawancara mendalam dengan menggunakan kuisioner.. Untuk menguji validitas instrumen yang digunakan menggunakan rumus metode korelasi *product moment* (Husein, 2003).

Rumus :

$$r_x = \frac{n \sum XY - (\sum X) (\sum Y)}{\sqrt{\{n \sum x^2 - (\sum X)^2\} \{n \sum Y^2 - (\sum Y)^2\}}}$$

Keterangan :

r_{xy} = koefisien korelasi *product moment*

n = jumlah sampel

X = jumlah total skor item

Y = jumlah total dari nilai skor total

XY = jumlah hasil kali skor item dengan skor total

X^2 = jumlah kuadrat skor item

Y^2 = jumlah kuadrat skor total

Untuk menentukan instrumen itu valid atau tidak maka ketentuannya adalah sebagai berikut :

- a. Jika r hitung r tabel dengan taraf keyakinan 90 %, maka instrumen tersebut dikatakan valid.

- b. Jika r hitung $<$ r tabel dengan taraf keyakinan 90 %, maka instrumen tersebut dikatakan tidak valid

D. Prosedur Penelitian

1. Penentuan Sampel

Adapun penentuan sampel dalam penelitian kali ini adalah dengan menggunakan rumus skinov dengan taraf keyakinan 90%.

2. Pengumpulan dan Pengolahan Data

Pengumpulan data penelitian dilakukan secara studi literatur dan wawancara mendalam dengan menggunakan kuisisioner.

E. Analisis Data

Analisis data menggunakan kualitatif (deskriptif) menggunakan skala linkert. Skala Linkert penggunaannya dengan skala 1-5 dengan pernyataan sangat setuju, setuju, biasa, tidak setuju dan sangat tidak setuju.

Atribut (elemen) yang di analisis adalah atribut pada produk (kemasan, ukuran, merek, aroma, rasa dan variasi rasa) dan harga.

BAB IV

HASIL DAN PEMBAHASAN

A. Gambaran Umum Koperasi Susu Sintari

Koperasi Sintari ini terbentuk pada tahun 2005 dan oleh para anggota diberi nama Koperasi Susu Sinjai Lestari (SINTARI) dengan akte pendirian No 11 Tanggal 10 Juni 2005 pada Notaris R. Herfilina Safitri Oyong SH, dan memperoleh status badan Hukum melalui Keputusan Bupati Sinjai an. Menteri Negara Koperasi da UKM Republik Indonesia Nomor 110 Tahun 2005 Tanggal 18 Juli 2005 Tentang Pengesahan Akta Pendirian Koperasi.

Koperasi ini didirikan untuk melaksanakan peran membantu petani memasarkan susu yang dihasilkan setelah melalui proses pengolahan untuk menjamin mutu kelayakan konsumsi. Pada awal pembentukannya , koperasi ini difasilitasi oleh Dinas Peternakan Kab. Sinjai untuk menggantikan peran dinas dalam penyediaan sarana produksi dan pemasaran susu yang dihasilkan petani.

Kelembagaan koperasi terdiri dari pengurus, manajer, unit pengolahan susu, dan anggota terdiri dari seluruh peternak sapi yang tergabung dalam 11 kelompok tani ternak di Sinjai Barat.

Kewajiban Koperasi terhadap anggotanya adalah (1) membeli susu yang dihasilkan anggota minimal 80 % dari total produksi dengan harga yang ditetapkan oleh anggota (2) Memberikan pelayanan sarana produksi berupa penyediaan konsentrat sapi perah yang pembayarannya diperhitungkan dari pemotongan harga susu, (3) Membantu petani dalam pelayanan kesehatan hewan dan Inseminasi Buatan.

Struktur organisasi Koperasi Susu Sintari

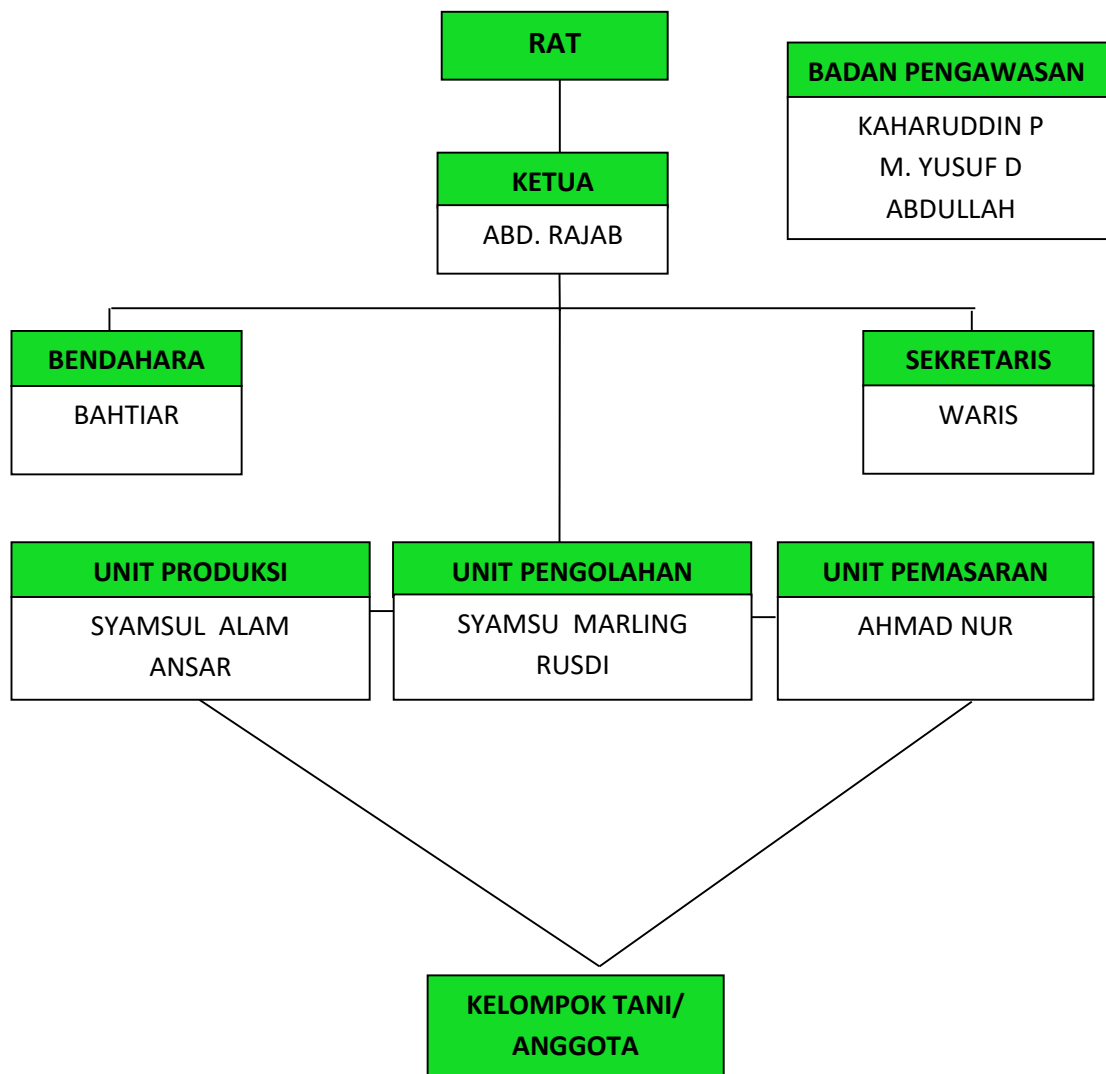

B. Karakteristik Responden

Adapun karakteristik responden dalam penelitian yang telah dilakukan adalah sebagai berikut :

a. Jenis Kelamin Responden

Berdasarkan jenis kelamin, hasil analisis data dapat ditunjukkan pada tabel 1 berikut ini :

Tabel 5

Karakteristik responden berdasarkan jenis kelamin

Jenis Kelamin	Frekuensi (Orang)	Persentase (%)
Laki-Laki	35	44
Perempuan	45	56
Total	80	100

Sumber : Data Primer Setelah diolah, 2013

Berdasarkan tabel 1 bahwa sebagian responden berjenis kelamin laki-laki yaitu sebanyak 35 orang (44%) responden dan responden perempuan sebanyak 45 orang (56%). Hal ini menunjukkan bahwa responden di dalam penelitian kali ini di dominasi oleh perempuan dengan persentase 56 %.

b. Umur Responden

Berdasarkan usia responden, hasil analisis data dapat ditunjukkan pada tabel 2 berikut ini :

Tabel 6

Karakteristik Responden Berdasarkan Umur

Umur	Frekuensi (Orang)	Persentase (%)
< 20 Tahun	10	12,5

21-30 Tahun	38	47,5
31-40 Tahun	24	30
> 40 Tahun	8	10
Total	80	100

Sumber : Data Primer Setelah diolah, 2013

Berdasarkan tabel 2 bahwa responden di dominasi oleh kelompok usia 21-30 tahun sebanyak 38 orang (47,5%) responden, kemudian kelompok usia 31-40 tahun sebanyak 24 orang (30%) responden. Kemudian kelompok usia < 20 tahun sebanyak 10 orang (12,5%) responden dan kelompok usia lebih dari > 40 tahun sebesar 8 orang (10%) responden. Hal ini menunjukkan bahwa responden pada penelitian ini adalah konsumen produk susin di desa gunung perak yang berusia produktif.

c. Pendidikan Responden

Berdasarkan pendidikan terakhir responden hasil analisis data dapat di lihat pada tabel 3 berikut ini ;

Tabel 7

Karakteristik Responden Berdasarkan Tingkat Pendidikan

Tingkat Pendidikan	Frekuensi (Orang)	Persentase (%)
Tidak Bersekolah	3	4

SD – SMA	57	71
D II	8	10
SI – SII	12	15
Total	80	100

Sumber : Data Primer Setelah diolah, 2013

Berdasarkan tabel 3 bahwa responden di dominasi oleh responden dengan pendidikan terakhir SD-SMA dengan jumlah 57 orang (71%) responden. Kemudian responden dengan pendidikan terakhir SI-SII sebanyak 12 orang (15%). Kemudian responden dengan pendidikan terakhir D II sebanyak 8 orang (10%) responden dan responden dengan pendidikan terakhir tidak bersekolah sebanyak 3 orang (4%) responden. Hal ini menunjukkan bahwa responden pada umumnya mempunyai pengetahuan dan pendidikan yang cukup dalam menjawab hal-hal yang berkaitan dengan produk susin karena 96 % mempunyai pendidikan.

d. Pekerjaan Responden

Berdasarkan pekerjaan responden, hasil analisis data dapat ditunjukkan pada tabel 4 berikut ini:

Tabel 8

Karakteristik Responden Berdasarkan Jenis Pekerjaan

Jenis Pekerjaan	Frekuensi (Orang)	Persentase (%)
Petani / Peternak	24	30

Wiraswasta	12	15
PNS	8	10
DII (IRT dan Pelajar/ Mahasiswa)	36	45
Total	80	100

Sumber : Data Primer Setelah diolah, 2013

Berdasarkan tabel 4, pekerjaan responden dengan pekerjaan DII sebanyak 36 orang (45%) responden. Pekerjaan dari responden tersebut adalah ibu rumah tangga, pelajar/mahasiswa, dan juga responden yang tidak memiliki pekerjaan. Kemudian responden dengan pekerjaan petani/peternak sebanyak 24 orang (30%) responden. Kemudian responden dengan pekerjaan wiraswasta sebanyak 12 orang (15%) dan responden dengan pekerjaan PNS sebanyak 8 orang (10%) responden. Hal ini menunjukkan bahwa konsumen produk susin dari berbagai jenis pekerjaan meskipun lebih banyak di dominsi oleh ibu rumah tangga dan pelajar/mahasiswa sebesar 45%.

e. Penghasilan Responden

Berdasarkan penghasilan responden, hasil analisis data dapat di tunjukkan pada tabel 5 berikut ini :

Tabel 9

Karakteristik Responden Berdasarkan Tingkat Pendapatan

Tingkat Pendapatan (bulan)	Frekuensi (Orang)	Persentase (%)
< Rp. 1.000.000	27	34

Rp. 1.000.000- Rp 2.000.000	40	50
Rp. 2.000.000- Rp 3.000.000	10	12
> Rp. 3.000.000	3	4
Total	80	100

Sumber : Data Primer Setelah diolah, 2013

Berdasarkan tabel 5 di atas, responden dengan penghasilan per bulan Rp. 1.000.000 – Rp. 2.000.000 sebanyak 40 (50%) responden. Kemudian responden dengan penghasilan < Rp. 1.000.000 sebanyak 27 (34%) responden. Kemudian responden dengan penghasilan Rp. 2.000.000 – Rp 3.000.000 sebanyak 10 (12%) dan responden dengan penghasilan > Rp .3.000.000 sebanyak 3 (4%) responden. Hal ini menunjukkan bahwa konsumen produk berasal dari berbagai tingkatan ekonomi meskipun persentase tertinggi pada tingkat pendapatan Rp. 1.000.000 – Rp. 2.000.000 sebanyak 50 %.

C. Analisis Data Secara Deskriptif

1. Kemasan

Berdasarkan variabel kemasan, hasil analisis data dapat di tunjukkan pada tabel 6 berikut ini :

Tabel 10

Hasil Analisis Tingkat Kepuasan Konsumen Terhadap Kemasan Produk

No	Frekuensi Responden	Tingkat Kepuasan		Persentase (%)
		Kualitatif	Kuantitatif	

1.	38 Orang	Sangat Puas	5	48
2.	36 Orang	Puas	4	45
3.	4 Orang	Biasa	3	5
4.	1 Orang	Tidak Puas	2	1
5.	1 Orang	Sangat Tidak Puas	1	1
Total : 80 Orang				100

Sumber : Data Primer Setelah diolah, 2013

Berdasarkan tabel 6, bahwa sebagian besar tingkat kepuasan konsumen termasuk dalam skala sangat puas dengan jumlah responden 38 orang. Kemudian responden memilih pada tingkat kepuasan konsumen dengan skala puas dengan jumlah responden 36 orang. Kemudian tingkat kepuasan konsumen dengan skala biasa dengan jumlah 4 orang dan untuk skala tidak puas dan sangat tidak puas responden yang memilih masing-masing 1 orang. Hal ini menunjukkan bahwa responden menyatakan puas dengan kemasan yang telah di sajikan oleh produsen produk susin dengan nilai kuantitatif pada variabel kemasan sebesar 4,385. Responden sebagai konsumen susin menyatakan puas terhadap salah satu variabel yaitu kemasan yang secara umum merupakan bagian terluar yang membungkus dari produk susin itu sendiri. Kemasan sesuai dengan fungsi dan tujuannya yaitu menjaga kualitas dari produk susin yang ada di dalamnya, melindungi produk dari cuaca, guncangan dan benturan terhadap benda lain . Hal ini sesuai dengan pendapat Kotler (2001), bahwa kualitas terdiri dari beberapa komponen yaitu teknis fungsional dan *society*. Jika kualitas

layanan yang diterima oleh konsumen sesuai dengan harapannya, maka mereka berpandangan bahwa layanan tersebut memiliki kualitas yang bagus. Apabila konsumen mendapatkan kualitas yang bagus, maka hal ini akan menjadi pengalaman bagi mereka dan membagikan pengalaman tersebut dengan produk, *word of mouth*, komunikasi eksternal perusahaan dan publikasi.

Menurut Tjiptono (2002), tujuan dari penggunaan kemasan adalah

1. Untuk memberikan kemudahan dalam penggunaan (*operating*).misalnya seperti tidak tumpah, sebagai alat pemegang, mudah menyempotkannya (seperti oabat nyamuk , parfum) dan alai – lain.
2. Bermanfaat dalam pemakaian ulang (*reusable*), misalnya untuk diisi kembali (refill) atau untuk wadah lainnya.
3. Memberikan daya tarik (promosi) yaitu seperti aspek artistik, warna, bentuk maupun desainnya.
4. Sebagai identitas produk, misalnya agar berkesan kokoh atau awet, lembut dan mewah
5. Distribusi, misalnya mudah disusun, mudah dihitung dan mudah diganti.
6. Informasi (labeling), yaitu menyangkut isi, pemakaian, dan kualitas.
7. Sebagai inovasi produk berkaitan dengan teknologi dan daur ulang.
8. Sebagai pelindung isi (protection) , misalnya dari kerusakan, kehilangan, berkurang kadar atau isi kemasan.

Pemakaian kemasan pada suatu produk bisa memberikan 3 manfaat utama, yaitu manfaat komunikasi, manfaat fungsional, dan manfaat perseptual.

2. Harga

Berdasarkan variabel Harga, hasil analisis data dapat di tunjukkan pada tabel 7 berikut ini :

Tabel 11

Hasil Analisis Tingkat Kepuasan Konsumen Terhadap Harga Produk

No	Frekuensi Responden	Tingkat Kepuasan		Persentase (%)
		Kualitatif	Kuantitatif	
1.	48 Orang	Sangat Puas	5	60
2.	25 Orang	Puas	4	31
3.	6 Orang	Biasa	3	8
4.	1 Orang	Tidak Puas	2	1
5.	Tidak Ada	Sangat Tidak Puas	1	0
Total : 80 Orang				100

Sumber : Data Primer Setelah diolah, 2013

Berdasarkan tabel 7, bahwa sebagian besar responden menjatuhkan pilihan pada tingkat kepuasan konsumen termasuk dalam skala sangat puas dengan jumlah responden 48 orang. Kemudian responden memilih pada tingkat kepuasan konsumen dengan skala puas dengan jumlah responden 25 orang. Kemudian tingkat kepuasan konsumen dengan skala biasa dengan jumlah 6 orang dan untuk skala tidak puas dan sangat tidak puas responden yang memilih pada skala tidak

puas 1 orang sedangkan tidak ada responden yang memilih skala sangat tidak puas untuk variabel harga. Hal ini menunjukkan bahwa responden menyatakan puas dengan harga produk susin dengan nilai kuantitatif pada variabel harga dengan nilai rata-rata sebesar 4,490. Responden merasa puas terhadap variabel ini yaitu harga yang sesuai dengan apa yang telah produsen tetapkan harga dari susin per 1 produk. Harga dari produk susin sesuai dengan pendapatan per bulan masyarakat desa gunung perak karena 50 % pendapatan per bulan masyarakat desa gunung perak berada pada kisaran Rp. 1.000.000 – Rp. 2.000.000 . Hal ini sesuai dengan pendapat Lupiyoadi (2001), bahwa ada lima faktor yang perlu di perhatikan dengan kaitannya dengan kepuasan konsumen yang salah satunya adalah harga. Produk yang mempunyai kualitas yang sama tetapi menetapkan harga yang relatif murah akan memberikan nilai yang lebih tinggi.

Pada tingkat harga tertentu, bila manfaat yang dirasakan konsumen meningkat, maka nilainya akan meningkat pula, demikian pula sebaliknya, pada tingkat harga tertentu, nilai barang dan jasa akan meningkat seiring dengan meningkatnya manfaat yang dirasakan. Menurut Tjiptono (2001), Harga memiliki dua peranan utama dalam proses pengambilan keputusan, yaitu peranan alokasi dan peranan informasi di mana Peranan alokasi dari harga, yaitu fungsi harga dalam membantu para pembeli untuk memutuskan cara memperoleh manfaat atau *utilitas* tertinggi yang diharapkan konsumen berdasar daya belinya. Sedangkan

peran informasi dari harga yaitu fungsi harga dalam mendidik konsumen mengenai faktor- faktor produk seperti kualitas.

3. Rasa

Berdasarkan variabel rasa, hasil analisis data dapat di tunjukkan pada tabel 8 berikut ini :

Tabel 12

Hasil Analisis Tingkat Kepuasan Konsumen Terhadap Rasa Produk

No	Frekuensi Responden	Tingkat Kepuasan		Keterangan
		Kualitatif	Kuantitatif	
1.	51 Orang	Sangat Puas	5	64
2.	26 Orang	Puas	4	32
3.	3 Orang	Biasa	3	4
4.	Tidak Ada	Tidak Puas	2	0
5.	Tidak Ada	Sangat Tidak Puas	1	0
Total : 80 Orang				100

Sumber : Data Primer Setelah diolah, 2013

Berdasarkan tabel 8, bahwa responden di dominasi pada pilihan tingkat kepuasan konsumen termasuk dalam skala sangat puas dengan jumlah responden 51 orang. Kemudian responden memilih pada tingkat kepuasan konsumen dengan skala puas dengan jumlah responden 26 orang. Kemudian tingkat kepuasan konsumen dengan skala biasa dengan jumlah 3 orang dan dan tidak ada responden yang memilih skala tidak puas dan sangat tidak puas. Hal ini menunjukkan bahwa responden menyatakan puas dengan rasa produk susin dengan nilai kuantitatif pada

variabel rasa produk susin sebesar 4,581. Responden sebagai konsumen susin menyatakan bahwa puas terhadap rasa yang telah di sajikan oleh produsen susin terhadap produknya. Lebih dari 50 % responden menyatakan kepuasannya terhadap rasa dari susin karena menurut konsumen susin, rasa dari produk susin enak dan sesuai dengan selera dari masyarakat desa gunung perak. Menurut Suprianto dan Kristanto (2004) dalam Nasir (2008) menyatakan perilaku konsumen yang menerangkan bahwa keputusan pembelian selain dipengaruhi oleh karakteristik konsumen, dapat dipengaruhi oleh bauran pemasaran yang mencakup salah satunya rasa dari produk. Variabel-variabel tersebut di atas saling mempengaruhi proses keputusan pembelian sehingga menghasilkan keputusan pembelian yang didasarkan pada pilihan produk, pilihan merk, pilihan penyalur, pilihan waktu pembelian, jumlah pembelian.

4. Variasi Rasa

Berdasarkan variabel variasi rasa, hasil analisis data dapat di tunjukkan pada tabel 9 berikut ini :

Tabel 13

Hasil Analisis Tingkat Kepuasan Konsumen Terhadap Variasi Rasa Produk

No	Frekuensi Responden	Tingkat Kepuasan		Persentase (%)
		Kualitatif	Kuantitatif	
1.	48 Orang	Sangat Puas	5	60
2.	27 Orang	Puas	4	34
3.	5 Orang	Biasa	3	6

4.	Tidak Ada	Tidak Puas	2	0
5.	Tidak Ada	Sangat Tidak Puas	1	0
Total : 80 Orang				100

Sumber : Data Primer Setelah diolah, 2013

Berdasarkan tabel 9, bahwa responden di dominasi pada pilihan tingkat kepuasan konsumen termasuk dalam skala sangat puas dengan jumlah responden 48 orang. Kemudian responden memilih pada tingkat kepuasan konsumen dengan skala puas dengan jumlah responden 27 orang. Kemudian tingkat kepuasan konsumen dengan skala biasa dengan jumlah 5 orang dan dan tidak ada responden yang memilih skala tidak puas dan sangat tidak puas. Hal ini menunjukkan bahwa responden menyatakan puas dengan variasi rasa produk susin dengan nilai kuantitatif pada variabel variabel rasa produk susin sebesar 4,528. Responden sebagai konsumen susin menyatakan bahwa puas terhadap variasi rasa dari produk susin. Menurut konsumen, variasi rasa setiap produk susin sangat enak dan rasa strawberry dari produk susin mendapatkan perhatian yang lebih oleh konsumen susin karna rasanya yang enak. Konsumen akan puas jika produk tersebut sesuai dengan harapannya dan selanjutnya akan meningkatkan permintaan akan merek produk.

5. Ukuran

Berdasarkan variabel ukuran, hasil analisis data dapat di tunjukkan pada tabel 10 berikut ini :

Tabel 14

Hasil Analisis Tingkat Kepuasan Konsumen Terhadap Ukuran Produk

No	Frekuensi Responden	Tingkat Kepuasan		Persentase (%)
		Kualitatif	Kuantitatif	
1.	35 Orang	Sangat Puas	5	44
2.	39 Orang	Puas	4	49
3.	6 Orang	Biasa	3	7
4.	Tidak Ada	Tidak Puas	2	0
5.	Tidak Ada	Sangat Tidak Puas	1	0
Total : 80 Orang				100

Sumber : Data Primer Setelah diolah, 2013

Berdasarkan tabel 10, bahwa responden di dominasi pada pilihan tingkat kepuasan konsumen termasuk dalam skala puas dengan jumlah responden 39 orang. Kemudian responden memilih pada tingkat kepuasan konsumen dengan skala sangat puas dengan jumlah responden 39 orang. Kemudian tingkat kepuasan konsumen dengan skala biasa dengan jumlah 6 orang dan dan tidak ada responden yang memilih skala tidak puas dan sangat tidak puas. Hal ini menunjukkan bahwa responden menyatakan puas dengan ukuran produk susin dengan nilai kuantitatif pada variabel variabel rasa produk susin sebesar 4,350. Responden sebagai konsumen susin menyatakan puas terhadap ukuran dari susin yang dapat menghilangkan haus dahaga setelah meminum susin tersebut. Menurut Giese dan cote (2000), Kepuasan konsumen merupakan fenomena setelah embelian. Maksudnya bahwa kepuasan konsumen terjadi setelah

pembelian kemudian akan melakukan pembelian kemudian akan melakukan evaluasi terhadap produk tersebut apakah sesuai dengan harapannya atau tidak. Apabila kinerja produk sesuai dengan harapan maka konsumen akan merasa puas. Sebaliknya, bila kinerja produk tidak sesuai dengan harapan maka konsumen akan merasa tidak puas.

6. Merek

Berdasarkan variabel merek, hasil analisis data dapat di tunjukkan pada tabel 11 berikut ini :

Tabel 15

Hasil Analisis Tingkat Kepuasan Konsumen Terhadap Merek Produk

No	Frekuensi Responden	Tingkat Kepuasan		Persentase (%)
		Kualitatif	Kuantitatif	
1.	49 Orang	Sangat Puas	5	61
2.	27 Orang	Puas	4	34
3.	3 Orang	Biasa	3	4
4.	1 Orang	Tidak Puas	2	1
5.	Tidak Ada	Sangat Tidak Puas	1	0
Total : 80 Orang				100

Sumber : Data Primer Setelah diolah, 2013

Berdasarkan tabel 11, bahwa responden di dominasi pada pilihan tingkat kepuasan konsumen termasuk dalam skala sangat puas dengan jumlah responden 49 orang. Kemudian responden memilih pada tingkat kepuasan konsumen dengan skala puas dengan jumlah responden 27 orang. Kemudian tingkat kepuasan konsumen dengan skala biasa dengan

jumlah 3 orang dan untuk skala tidak puas terdapat 1 responden memilih hal tersebut sedangkan tidak ada responden yang memilih sangat tidak puas. Hal ini menunjukkan bahwa responden menyatakan puas dengan variasi rasa produk susin dengan nilai kuantitatif pada variabel variabel rasa produk susin sebesar 4,550. Menurut Kotler (2007), Pada dasarnya suatu merek merupakan janji penjual untuk secara konsisten menyampaikan serangkaian ciri-ciri, manfaat, dan jasa tertentu kepada para pembeli. Merek yang baik juga menyampaikan jaminan tambahan berupa jaminan kualitas. Bila produk bisa dengan mudah ditiru oleh pesaing, maka merek selalu memiliki keunikan yang relatif sukar dijiplak. Merek berkaitan erat dengan persepsi, sehingga sesungguhnya persaingan yang terjadi antar perusahaan adalah pertarungan persepsi dan bukan sekedar pertarungan produk. Hal ini sesuai dengan Rangkuti (2004), membangun merek yang kuat tidak berbeda dengan membangun sebuah rumah. Ketika ingin memperoleh bangunan yang kokoh, diperlukan fondasi yang kuat, begitu juga dengan membangun dan mengembangkan suatu merek, diperlukan fondasi yang kuat.

Dalam bisnis yang sangat ketat *Brand name* menduduki peranan besar terutama dengan penilaian konsumen terhadap konsumen terhadap kualitas atau mutu produk, sehingga merek berpengaruh terhadap loyalitas. Merek yang memiliki nilai tinggi akan dihargai oleh konsumen sebagai merek yang berkelas, sehingga dapat mencerminkan siapa pengguna merek tersebut (Rangkuti, 2002).

7. Aroma

Berdasarkan variabel variasi rasa, hasil analisis data dapat di tunjukkan pada tabel 12 berikut ini :

Tabel 16

Hasil Analisis Tingkat Kepuasan Konsumen Terhadap Aroma Produk

No	Frekuensi Responden	Tingkat Kepuasan		Persentase (%)
		Kualitatif	Kuantitatif	
1.	40 Orang	Sangat Puas	5	50
2.	35 Orang	Puas	4	44
3.	4 Orang	Biasa	3	5
4.	1 Orang	Tidak Puas	2	1
5.	Tidak Ada	Sangat Tidak Puas	1	0
Total : 80 Orang				100

Sumber : Data Primer Setelah diolah, 2013

Berdasarkan tabel 12, bahwa responden di dominasi pada pilihan tingkat kepuassan konsumen termasuk dalam skala sangat puas dengan jumlah responden 40 orang. Kemudian responden memilih pada tingkat kepuassan konsumen dengan skala puas dengan jumlah responden 35 orang. Kemudian tingkat kepuassan konsumen dengan skala biasa dengan jumlah 4 orang dan dan untuk skala tidak puas terdapat 1 responden memilih hal tersebut sedangkan tidak ada responden yang memilih sangat tidak puas. Hal ini menunjukkan bahwa responden menyatakan puas

dengan variasi rasa produk susin dengan nilai kuantitatif pada variabel variabel rasa produk susin sebesar 4,434.

8. Atribut Product and Price (2P)

Adapun hasil analisis dari tiap atribut produk dan price (2P) terdapat pada tabel 13 adalah sebagai berikut :

Tabel 17

Hasil Analisis Tingkat Kepuasan Konsumen Terhadap Produk dan Price (2P)

No	Frekuensi Responden	Variabel	Kuantitatif	Keterangan
1.	80 Orang	Kemasan	4.385	Puas
2.	80 Orang	Rasa	4.581	Puas
3.	80 Orang	Variasi Rasa	4.528	Puas
4.	80 Orang	Ukuran	4.350	Puas
5.	80 Orang	Merek	4.550	Puas
6.	80 Orang	Aroma	4.434	Puas
7.	80 Orang	Harga	4.490	Puas

Sumber : Data Primer Setelah diolah, 2013

Berdasarkan tabel 13, responden menyatakan rasa puas terhadap semua variabel produk dan harga dari susin. Adapun pada variabel produk yaitu pada variabel kemasan hasil rata-rata menunjukkan hasil 4.385 yang masuk skala puas. Pada variabel rasa dan variasi rasa hasil rata-rata menunjukkan masing-masing variabel yaitu 4.581 dan 4.528. Hal ini menunjukkan hasil tersebut masuk dalam skala puas. Pada variabel ukuran

hasil rata-rata menunjukkan hasil 4.350 yang masuk dalam skala puas. Pada variabel merek dan aroma hasil rata-rata menunjukkan hasil masing-masing yaitu 4.550 dan 4.434 yang hasil ini masuk dalam kategori puas. Pada variabel harga hasil rata-rata menunjukkan hasil 4.490 yang termasuk ke dalam skala puas.

BAB V

PENUTUP

A. Kesimpulan

Adapun kesimpulan yang dapat diambil dalam penelitian kali ini adalah :

1. Tingkat kepuasan konsumen terhadap *product and price* (2P) Susin di Desa Gunung Perak Kabupaten Sinjai, konsumen menyatakan puas terhadap semua atribut mengenai produk dan harga dari produk susin.
2. Konsumen susin di desa gunung perak kabupaten sinjai mengutamakan atribut rasa dari produk susin dengan nilai kuantitatif tertinggi yaitu 4.581

B. Saran

Adapun saran yang dapat disampaikan dari hasil penelitian ini adalah :

Untuk Koperasi :

Bauran pemasaran produk sussin dari *product and price* (2P) hendaknya dipertahankan karena hal ini sudah sesuai dengan keinginan konsumen, namun lebih baik lagi jika di tingkatkan.

DAFTAR PUSTAKA

- Aaker, David A. 1996. **Building String Brands**. New York : The Free Press
- Aaker, David A. 1997. **Manajemen Ekuitas Merek**. Jakarta: Mitra Utama
- Anonim. 2011. **Kepuasan Konsumen** http://www.google.com/kepuasan_konsumen (diakses 20 Mei 2013)
- Anonim. 2011. **Bauran Pemasaran** <http://www.google.com/bauran-pemasaran> (diakses 20 Mei 2013)
- Anonim. **Manajemen Pemasaran**. http://www.google.com/manajemen_pemasaran (diakses 20 Mei 2013)
- Assael, Henry. 1984. **Consumer Behavior and Marketing Action (Fourth Edition)** Massachusetts: Kent Publishing Company
- Boyd, Walker, & Larrence. 2000. **Manajemen Pemasaran : Suatu Pendekatan Strategis dengan Orientasi Global**. (Alih Bahasa : Imam Nurmawan). Jakarta : Erlangga.
- [BPS] Badan Pusat Statistik. 2008. **Produk Domestik Bruto (PDB) Indonesia**. Jakarta
- Cuccia, Nanette. 2001. **Mutual Fund Branding and the Total Customer Experience** <http://www.pyramidupdate.co./article/default.asp?article.id=49>.
- David, F. 2002. **Manajemen Strategi: Konsep-Konsep**, edisi kesembilan. PT Indeks Kelompok Gramedia. Jakarta
- _____ 2006. **Manajemen Strategi : Konsep**. Edisi Kesepuluh. Jilid 1. Salemba Empat. Jakarta
- Departemen Agama RI. **Al-quran dan Terjemahannya** . Semarang : Toha Putra, 1989.
- Djarwanto Ps & Pangestu Subagyo. 2000. **Statistik Induktif**. Yogyakarta : BPFE UGM.
- Giddens, Nancy & Hofmann, Amanda. 2002. **Brand Loyalty**. <http://www.extension.iastate.edu/agdm/wholefarm>

- Irwan, H. 2008. **Susu Fermentasi Bermerek**. Majalah Marketing, 2008 Edisi 08/VIII/Agustus/2008/Sept 01.00
- Irawan, Handi. 2002. **10 Prinsip Keuasan Pelanggan**. PT. Elex Media Komputindo, Jakarta.
- Khairani, A. 2007. **Analisis Prioritas Strategi Bauran Pemasaran VCO (*Virgin Coconut Oil*) di PT Bogor Agro Lestari di Bogor**, Jawa Barat. [skripsi].Bogor. Fakultas Pertanian. Institut Pertanian Bogor.
- Kotler, P. 1997. **Manajemen Pemasaran**. Jilid 1. Edisi ke-9. PT Prenhalindo. Jakarta
- _____ dan G. Amstrong. 1997. **Dasar-Dasar Pemasaran**. Jilid I. Terjemahan. Penerbit Prehalindo. Yakarta
- _____ 2000. **Manajemen Pemasaran**. Edisi Kesebelas. Jilid 1. PT Indeks Kelompok Gramedia. Jakarta.
- _____ 2005. **Manajemen Pemasaran**. Edisi Kesebelas. Jilid 2. PT Indeks Kelompok Gramedia. Jakarta
- Kotler, Philip. dan A.B. Susanto. 2001. **Manajemen Pemasaran di Indonesia**. (Alih Bahasa : Ancella Anitawati Hermawan). Jilid II (*Edisi Bahasa Indonesia*). Jakarta : Salemba Empat.
- M. Quraish Shihab. 2002. **Tafsir Al-Mishbah**. Jakarta : Lentera Hati
- Mowen, John, C & Minor, Michael. 2002. **Perilaku Konsumen Jilid II** (edisi bahasa Indonesia). Jakarta : Erlangga.
- Olson Jerry C. 2000. Consumer Behavior; **Perilaku Konsumen dan Strategi Pemasaran**. Edisi 4. Erlangga, Jakarta.
- Rangkuti, F. 2000. **Analisis SWOT Teknik Membedah Kasus Bisnis**. Cetakan Kelima Belas. PT Gramedia Pustaka Utama. Jakarta
- _____ 2005. **Analisis SWOT Teknik Membedah Kasus Bisnis; Reorientasi Konsep Perencanaan Strategis untuk Menghadapi Abad 21**. Gramedia Pustaka Utama. Jakarta.
- Schiffman, Leon G & Kanuk, Leslie L. 2004. **Consumer Behavior (Eight Edition)**. New Jersey: Prentice Hall.
- Sugiyono. 2001. **Metode Penelitian Bisnis**. Bandung : CV Alfabeta.
- Sugiyono. (2006). **Statistika Untuk Penelitian**. Bandung: Alfabeta

- Swastha dan Irawan.1990. **Manajemen Pemasaran Modern** .Penerbit Liberty, Yogyakarta.
- Swastha DH, Basu dan Irawan. 2005. **Menejemen Pemasaran Modern** . Yogyakarta : Liberty Offset.
- Tjiptono, Fandy.2001. **Strategi Pemasaran**. Edisi 2. Cetakan 5. Andi, Yogyakarta.
- Tjiptono, Fandy & Chandra, Gregorius. 2006. Service, **Quality dan Satisfaction**. Yogyakarta: Penerbit ANDI
- Utari B.R., Diah. 2005. **Diktat Metodologi Penelitian Bisnis**. Yogyakarta : Fakultas Ekonomi USD.
- Yoeti, Oka A. 2000. **Customer Service; Cara Efektif Memuaskan Pelanggan**. Pradnya Paramitha, Jakarta.

RIWAYAT HIDUP PENULIS



WAHYUDIR KADIR, 607 001 09 024 lahir di Sinjai Kecamatan Sinjai Utara Provinsi Sulawesi Selatan, 06 Agustus 1991. Anak pertama dari dua bersaudara dari pasangan H. Abdul Kadir dan Hj Rugaya. Penulis ini memulai pendidikan awal di Taman Kanak-Kanak Pertiwi X Kabupaten Sinjai. Selanjutnya, dilanjutkan ke SDN 103 Bongki Kecamatan Sinjai Utara Kabupaten Sinjai tahun 1997

dan tamat pada tahun 2003. Pada tahun 2003 melanjutkan ke pendidikan menengah pertama di SLTP Negeri 2 Sinjai Utara dan tamat pada tahun 2006, kemudian melanjutkan pendidikan menengah atas di SMA Negeri 2 Sinjai Utara Kabupaten Sinjai pada tahun 2006 dan tamat pada tahun 2009. Pada tahun 2009 penulis diterima sebagai mahasiswa Jurusan Ilmu Peternakan, Fakultas Sains dan Teknologi, Universitas Islam Negeri Alauddin, Makassar.

LAMPIRAN

Lampiran I . Kuisisioner Penelitian

No. Kuisisioner :

**ANALISIS TINGKAT KEPUASAN KONSUMEN
TERHADAP PRODUK DAN HARGA (2P) SUSIN
DI KABUPATEN SINJAI
(Studi Kasus Di Desa Gunung perak)**

Terima kasih atas partisipasi saudara/i menjadi salah satu responden yang secara sukarela mengisi kuisisioner ini. Kuisisioner ini merupakan salah satu instrumen penelitian yang dilakukan oleh :

Peneliti : WAHYUDIR KADIR
NIM : 60700109024
Jurusan : Ilmu Peternakan
Fakultas : Sains dan Teknologi
Perguruan Tinggi : Universitas Islam Negeri Alauddin Makassar

Untuk memenuhi tugas penyelesaian Skripsi Program Sarjana. Saya sangat menghargai kejujuran saudara/i dalam mengisi kuisisioner ini dan menjamin kerahasiaan saudara/i. Atas kerjasama dan bantuan saudara/i, saya ucapkan terima kasih.

A. Identitas Responden

1. Nama :
2. Jenis Kelamin : a. Laki-Laki b. Perempuan
3. Umur : a. < 20 Tahun c. 31-40 Tahun
b. 21-30 Tahun d. > 40 Tahun
4. Pendidikan Terakhir Saudara/i : a. Tidak Bersekolah c. D II
b. SD – SMA d. SI- SII
5. Pekerjaan : a. Petani/Peternak c. PNS
b. Wiraswasta d. Dll
6. Penghasilan Per Bulan : a. < Rp. 1.000.000
b. Rp. 1.000.000 - Rp 2.000.000
c. Rp. 2.000.000 - Rp 3.000.000
d. > Rp. 3.000.000

B. Petunjuk Pengisian

Berilah tanda check list () pada salah satu jawaban yang paling sesuai dengan pendapat saudara/i.

Kriteria Penilaian:

(STP) : Sangat Tidak Puas

(TP) : Tidak Puas

(B) : Biasa

(P) : Puas

(SP) : Sangat Puas

No	Pernyataan	SP	P	B	TP	STP
Kemasan Menurut anda						
1.	Kemasan susin kuat					
2.	Kemasan susin mudah digunakan					
3.	Desain kemasan susin menarik					
4.	Warna kemasan susin mudah dikenali					
5.	Komposisi susin sangat jelas					
No	Pernyataan	SP	P	B	TP	STP
Harga Menurut anda						
1.	Harga susin terjangkau					
2.	Harga susin di senangi					
3.	Harga susin sesuai dengan isi					
4.	Harga susin sesuai dengan pendapatan					
No	Pernyataan	SP	P	B	TP	STP
Rasa Menurut anda						
1.	Rasa susin enak					
2.	Rasa susin khas					
3.	Rasa susin pas di lidah					
4.	Rasa susin berbeda dengan produk susu yang lain					
No	Pernyataan	SP	P	B	TP	STP
Variasi Rasa Menurut anda						
1.	Rasa susin vanilla enak					
2.	Rasa susin melon enak					
3.	Rasa susin coklat enak					
4.	Rasa susin strawberry enak					

No	Pernyataan	SP	P	B	TP	STP
Ukuran Menurut anda						
1.	Volume susin memuaskan					
2.	Volume susin menghilangkan haus					
3.	Volume susin mengenyangkan					
4.	Volume susin sesuai harga					
No	Pernyataan	SP	P	B	TP	STP
Merek Menurut anda						
1.	Merek susin mudah dikenali					
2.	Merek susin menarik					
3.	Merek susin menggambarkan produk susu					
4.	Merek susin mudah diingat					
No	Pernyataan	SP	P	B	TP	STP
Aroma Menurut anda						
1.	Aroma susin khas					
2.	Aroma susin disenangi					
3.	Aroma susin harum					
4.	Aroma susin meningkatkan selera					

Lampiran 3 . Uji Validitas terhadap Kemasan Produk

Resp	Kem_1	Kem_2	Kem_3	Kem_4	Kem_5	Total
1	4	4	4	4	4	20
2	5	5	5	5	5	25
3	5	5	5	5	5	25
4	5	5	5	5	5	25
5	5	5	5	5	5	25
6	5	5	5	5	5	25
7	5	5	5	5	5	25
8	5	5	5	5	5	25
9	5	5	5	5	5	25
10	5	5	5	5	5	25
11	4	5	5	4	4	22
12	4	4	4	4	5	21
13	5	4	4	5	4	22
14	5	4	4	4	4	21
15	4	5	4	4	5	22
16	4	4	4	5	5	22
17	4	4	5	4	4	21
18	4	4	4	4	4	20
19	4	5	4	5	3	21
20	4	4	4	4	5	21

Hasilnya :

	<i>Kem_1</i>	<i>Kem_2</i>	<i>Kem_3</i>	<i>Kem_4</i>	<i>Kem_5</i>	<i>Total</i>
Kem_1	1					
Kem_2	0.4924	1				
Kem_3	0.596	0.6975	1			
Kem_4	0.6975	0.5833	0.4924	1		
Kem_5	0.4137	0.3151	0.4137	0.3151	1	
r_Hitung	0.8204	0.7866	0.8204	0.7866	0.6608	1
r_Tabel	0.3783	0.3783	0.3783	0.3783	0.3783	0.3783

Valid Valid Valid Valid Valid Valid

Lampiran 4 . Uji Validitas terhadap Harga Produk

Resp	Harg_1	Harg_2	Harg_3	Harg_4	Total
1	4	4	4	4	16
2	5	5	5	5	20
3	5	5	5	5	20
4	5	5	5	5	20
5	5	5	5	5	20
6	5	5	5	5	20
7	5	5	5	5	20
8	5	5	5	5	20
9	5	5	5	5	20
10	5	5	4	5	19
11	4	4	5	3	16
12	4	4	4	5	17
13	5	5	5	4	19
14	4	4	5	4	17
15	5	5	5	4	19
16	5	5	4	4	18
17	3	3	4	3	13
18	5	4	3	4	16
19	4	3	4	2	13
20	5	5	5	5	20

Hasilnya :

	<i>Harg_1</i>	<i>Harg_2</i>	<i>Harg_3</i>	<i>Harg_4</i>	<i>Total</i>
Harg_1	1				
Harg_2	0.8947	1			
Harg_3	0.3296	0.564	1		
Harg_4	0.6607	0.8018	0.382	1	
r_Hitung	0.8508	0.9688	0.6513	0.8789	1
r_Tabel	0.3783	0.3783	0.3783	0.3783	0.3783
	Valid	Valid	Valid	Valid	Valid

Lampiran 5 . Uji Validitas Terhadap Rasa Produk

Resp	Ras_1	Ras_2	Ras_3	Ras_4	Total
1	4	4	4	4	16
2	5	5	4	5	19
3	5	5	5	5	20
4	5	5	5	5	20
5	5	5	5	5	20
6	5	5	5	5	20
7	5	5	5	5	20
8	5	5	5	5	20
9	5	5	5	5	20
10	5	5	5	5	20
11	5	5	4	4	18
12	3	4	4	3	14
13	4	4	4	5	17
14	5	5	5	4	19
15	4	4	3	5	16
16	5	4	4	4	17
17	5	5	4	4	18
18	4	4	4	4	16
19	4	4	3	5	16
20	4	4	4	4	16

Hasilnya :

	<i>Ras_1</i>	<i>Ras_2</i>	<i>Ras_3</i>	<i>Ras_4</i>	<i>Total</i>
Ras_1	1				
Ras_2	0.8402	1			
Ras_3	0.6295	0.7493	1		
Ras_4	0.4946	0.4155	0.2789	1	
r_Hitung	0.8961	0.905	0.8193	0.667	1
r_Tabel	0.3783	0.3783	0.3783	0.3783	0.3783
	Valid	Valid	Valid	Valid	Valid

Lampiran 6 . Uji Validitas Terhadap Variasi Rasa Produk

Resp	Var_1	Var_2	Var_3	Var_4	Total
1	3	3	5	5	16
2	5	5	5	5	20
3	5	5	5	5	20
4	5	5	5	5	20
5	5	5	5	5	20
6	5	5	5	5	20
7	5	4	5	5	19
8	5	5	5	5	20
9	5	5	5	5	20
10	5	5	5	5	20
11	5	5	5	5	20
12	4	5	4	4	17
13	4	3	4	5	16
14	5	5	5	5	20
15	5	4	4	3	16
16	5	5	5	5	20
17	4	4	4	4	16
18	4	4	4	4	16
19	4	4	3	5	16
20	4	4	4	4	16

Hasilnya :

	Var_1	Var_2	Var_3	Var_4	Total
Var_1	1				
Var_2	0.767	1			
Var_3	0.5588	0.5113	1		
Var_4	0.2464	0.2677	0.5544	1	
r_Hitung	0.8295	0.8319	0.8295	0.6396	1
r_Tabel	0.3783	0.3783	0.3783	0.3783	0.3783
	Valid	Valid	Valid	Valid	Valid

Lampiran 7 . Uji Validitas Terhadap Ukuran Produk

Resp	Ukur_1	Ukur_2	Ukur_3	Ukur_4	Total
1	4	4	4	4	16
2	5	5	5	5	20
3	5	5	5	5	20
4	5	5	5	5	20
5	5	5	5	5	20
6	5	5	5	5	20
7	5	5	5	5	20
8	5	5	5	5	20
9	5	5	5	5	20
10	5	5	5	5	20
11	5	4	4	4	17
12	3	4	3	4	14
13	4	3	3	5	15
14	4	4	4	5	17
15	5	4	5	4	18
16	4	4	4	4	16
17	4	4	4	4	16
18	4	4	4	3	15
19	4	3	5	5	17
20	4	4	4	3	15

Hasilnya :

	Ukur_1	Ukur_2	Ukur_3	Ukur_4	Total
Ukur_1	1				
Ukur_2	0.7109	1			
Ukur_3	0.8212	0.6687	1		
Ukur_4	0.504	0.399	0.5014	1	
r_Hitung	0.9005	0.8289	0.8933	0.7251	1
r_Tabel	0.3783	0.3783	0.3783	0.3783	0.3783
	Valid	Valid	Valid	Valid	Valid

Lampiran 8 . Uji Validitas Terhadap Merek Produk

Resp	Mer_1	Mer_2	Mer_3	Mer_4	Total
1	4	4	4	4	16
2	5	5	5	5	20
3	5	5	5	5	20
4	5	5	5	5	20
5	5	5	5	5	20
6	5	5	5	5	20
7	5	5	5	5	20
8	5	5	5	5	20
9	5	5	5	5	20
10	5	5	5	5	20
11	5	5	4	5	19
12	4	4	3	4	15
13	4	3	2	3	12
14	5	5	5	5	20
15	4	5	4	3	16
16	5	5	5	5	20
17	4	4	5	5	18
18	4	4	4	4	16
19	4	4	5	4	17
20	5	4	4	4	17

Hasilnya :

	<i>Mer_1</i>	<i>Mer_2</i>	<i>Mer_3</i>	<i>Mer_4</i>	<i>Total</i>
Mer_1	1				
Mer_2	0.7551	1			
Mer_3	0.5851	0.7445	1		
Mer_4	0.76	0.6922	0.788	1	
r_Hitung	0.8394	0.8876	0.9054	0.9159	1
r_Tabel	0.3783	0.3783	0.3783	0.3783	0.3783

Valid Valid Valid Valid Valid

Lampiran 9 . Uji Validitas Terhadap Aroma Produk

Resp	Aro_1	Aro_2	Aro_3	Aro_4	Total
1	4	4	4	4	16
2	5	5	4	4	18
3	5	5	5	5	20
4	5	5	4	5	19
5	5	5	5	5	20
6	5	5	4	4	18
7	5	5	4	5	19
8	5	5	5	5	20
9	5	5	4	5	19
10	5	5	4	4	18
11	5	5	5	4	19
12	4	5	4	4	17
13	4	5	3	3	15
14	5	4	4	4	17
15	4	5	5	3	17
16	5	5	5	4	19
17	4	5	4	4	17
18	3	4	4	4	15
19	4	4	5	4	17
20	4	4	5	5	18

Hasilnya :

	Aro_1	Aro_2	Aro_3	Aro_4	Total
Aro_1	1				
Aro_2	0.5387	1			
Aro_3	0.1704	-0.05	1		
Aro_4	0.4428	0.0464	0.3158	1	
r_Hitung	0.8081	0.5072	0.5727	0.7327	1
r_Tabel	0.3783	0.3783	0.3783	0.3783	0.3783
	Valid	Valid	Valid	Valid	Valid

Lampiran 10 . Data Karakteristik Responden Terhadap Jenis Kelamin

No	Jenis Kelamin	Jumlah (Orang)	Persentase (%)
1	Laki – Laki	35	43.75
2	Perempuan	45	56.25
	Jumlah	80	100

Lampiran 11 . Data Karakteristik Responden Terhadap Umur

No	Umur	Jumlah (Orang)	Persentase (%)
1	< 20 Tahun	10	12.5
2	21 – 30 Tahun	38	47.5
3	31 – 40 Tahun	24	30
4	> 40 Tahun	8	10
	Jumlah	80	100

Lampiran 12 . Data Karakteristik Responden Terhadap Pekerjaan

No	Pekerjaan	Jumlah (Orang)	Persentase (%)
1	Petani / Peternak	24	30
2	Wisraswasta	12	15
3	PNS	8	10
4	DII	36	45
Jumlah		80	100

Lampiran 13 . Data Karakteristik Responden Terhadap Pendidikan Terakhir

No	Pendidikan Terakhir	Jumlah (Orang)	Persentase (%)
1	Tidak Bersekolah	3	3.75
2	SD – SMA	57	71.25
3	D II	8	10
4	SI – SII	12	15
Jumlah		80	100

Lampiran 14 . Data Karakteristik Responden Terhadap Penghasilan Per Bulan

No	Penghasilan Per Bulan	Jumlah (Orang)	Persentase (%)
1	< Rp. 1.000.000	27	33.75
2	Rp. 1.000.000 – Rp 2.000.000	40	50
3	Rp. 2.000.000 – Rp. 3.000.000	10	12.5
4	> Rp. 3.000.000	3	3.75
Jumlah		80	100

Lampiran 15 . Data Primer Tingkat Kepuasan Konsumen Terhadap Kemasan Produk

Pernyataan	SP	P	KP	TP	STP	Jumlah
1	35	43	2			80
2	33	45	1		1	80
3	33	41	4	2		80
4	47	28	4	1		80
5	44	24	8	2	2	80
						400

Lampiran 22 . Hasil Analisis Tingkat Kepuasan Konsumen Terhadap Kemasan Produk

Pernyataan	SP	P	KP	TP	STP	Jumlah
1	175	172	6	0	0	353
2	165	180	3	0	1	349
3	165	164	12	4	0	345
4	235	112	12	2	0	361
5	220	96	24	4	2	346
Total						1754

Lampiran 23 . Hasil Analisis Tingkat Kepuasan Konsumen Terhadap Harga Produk

Pernyataan	SP	P	KP	TP	STP	Jumlah
1	270	88	9	2	0	369
2	265	84	15	2	0	366
3	220	112	24	0	0	356
4	205	116	21	2	2	346
Total						1437

Lampiran 24 . Hasil Analisis Tingkat Kepuasan Konsumen Terhadap Rasa Produk

Pernyataan	SP	P	KP	TP	STP	Jumlah
1	305	72	3	0	0	380
2	255	112	3	0	0	370
3	210	124	18	2	0	354
4	250	100	9	2	1	362
Total						1466

Lampiran 25 . Hasil Analisis Tingkat Kepuasan Konsumen Terhadap Variasi Rasa Produk

Pernyataan	SP	P	KP	TP	STP	Jumlah
1	200	132	21	0	0	353
2	195	132	24	0	0	351
3	290	80	6	0	0	376
4	280	80	6	2	1	369
Total						1449

Lampiran 26 . Hasil Analisis Tingkat Kepuasan Konsumen Terhadap Ukuran Produk

Pernyataan	SP	P	KP	TP	STP	Jumlah
1	165	172	9	0	1	347
2	180	156	15	0	0	351
3	165	144	30	2	0	341
4	190	148	15	0	0	353
Total						1392

Lampiran 27 . Hasil Analisis Tingkat Kepuasan Konsumen Terhadap Merek Produk

Pernyataan	SP	P	KP	TP	STP	Jumlah
1	265	104	0	2	0	371
2	235	120	9	0	0	364
3	235	104	15	4	0	358
4	240	108	15	0	0	363
Total						1456

Lampiran 28 . Hasil Analisis Tingkat Kepuasan Konsumen Terhadap Aroma Produk

Pernyataan	SP	P	KP	TP	STP	Jumlah
1	215	136	6	2	0	359
2	225	120	12	2	0	359
3	170	164	15	0	0	349
4	195	144	12	0	1	352
					Total	1419

**Lampiran : Kegiatan Pengambilan Data Penelitian Analisis Tingkat Kepuasan
Konsumen Terhadap *Product and Price* Susin Di Kabupaten Sinjai**

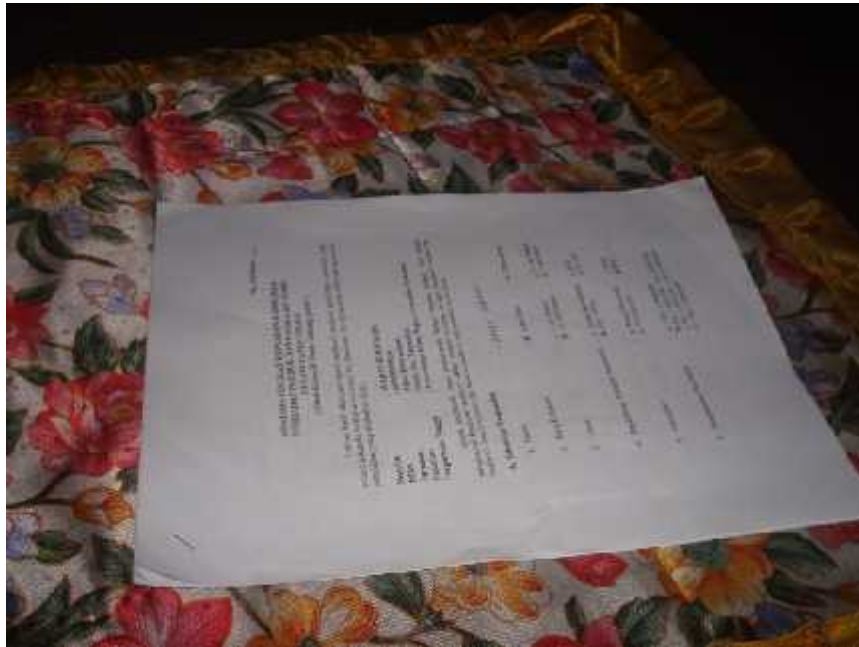

Gambar 1 . Kuisisioner penelitian



Gambar 2a . Pengisian Kuisisioner Oleh Responden



Gambar 2b . Pengisian Kuisisioner Oleh Responden

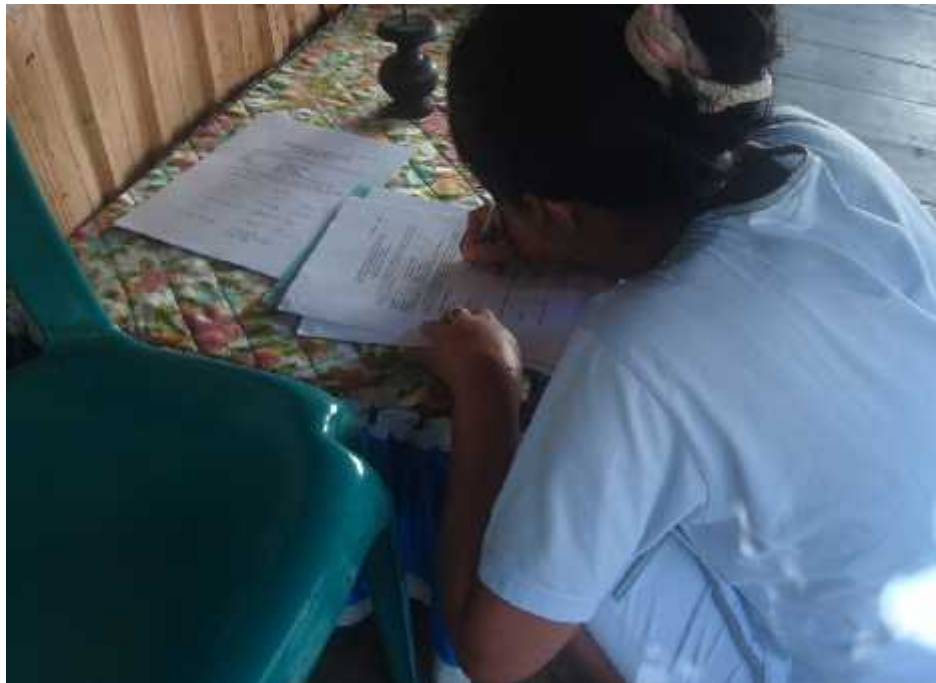

Gambar 2c . Pengisian Kuisisioner Oleh Responden



Gambar 2d . Pengisian Kuisisioner Oleh Responden



Gambar 2e . Pengisian Kuisisioner Oleh Responden



Gambar 2f . Pengisian Kuisiner Oleh Responden

No	Nama	Kemasan					Harga				Rasa				Variasi Rasa				Ukuran				Merek				Aroma			
		1	2	3	4	5	1	2	3	4	1	2	3	4	1	2	3	4	1	2	3	4	1	2	3	4	1	2	3	
23	Muhammad Arham	5	4	4	5	5	5	5	5	5	4	4	5	5	5	5	5	5	4	5	5	4	5	5	4	5	5	5	5	
24	Irfan	5	4	5	5	4	5	5	4	4	5	4	5	5	5	5	5	5	4	5	5	5	5	5	5	5	5	4	4	
25	Indriani	5	5	5	5	5	5	5	4	3	5	4	5	4	5	5	5	5	4	3	5	5	4	4	5	4	5	3	3	
26	Mawadda	5	5	5	5	5	5	5	4	4	5	5	4	4	4	5	5	4	5	5	4	5	5	5	4	5	5	4	4	
27	Muhammad Fadil	5	5	5	5	5	5	5	4	5	5	5	4	5	4	5	5	5	5	5	5	5	5	5	5	5	5	5	4	4
28	Awaluddin	5	5	5	5	5	5	5	5	5	5	5	5	5	5	5	5	5	5	5	5	5	5	5	5	5	5	5	4	4
29	Muhajir B	5	5	5	5	5	5	5	5	5	5	5	5	5	5	5	5	5	5	5	5	5	5	5	5	5	5	4	4	4
30	Muhammad Yusril J	5	5	5	4	5	5	5	5	4	5	5	5	4	5	5	5	5	5	5	5	4	5	5	4	5	5	5	5	5
31	Asnawir	5	5	5	5	5	5	5	5	5	5	5	5	5	5	5	5	4	4	5	5	5	4	4	3	5	4	4	4	4
32	Nur Ilmi	5	4	5	5	5	5	5	5	5	5	5	5	5	5	5	5	5	5	5	5	5	5	5	5	5	5	5	5	5
33	Wardatul Adawia	4	4	4	4	4	4	4	4	4	4	4	4	3	3	5	5	4	4	4	4	4	4	4	4	4	4	4	4	4
34	Nur Halima	5	5	5	5	5	5	5	5	5	5	4	5	5	5	5	5	5	5	5	5	5	5	5	5	5	5	5	4	4
35	Hardianti	5	5	5	5	5	5	5	5	5	5	5	5	5	5	5	5	5	5	5	5	5	5	5	5	5	5	5	5	5
36	Nurhayati	5	5	5	5	5	5	5	5	5	5	5	5	5	5	5	5	5	5	5	5	5	5	5	5	5	5	5	4	4
37	Ahmat Wilyanun	5	5	5	5	5	5	5	5	5	5	5	5	5	5	5	5	5	5	5	5	5	5	5	5	5	5	5	5	5
38	Muhammad Khaerul	5	5	5	5	5	5	5	5	5	5	5	5	5	5	5	5	5	5	5	5	5	5	5	5	5	5	5	4	4
39	Fahri mubarak	5	5	5	5	5	5	5	5	5	5	5	5	5	4	5	5	5	5	5	5	5	5	5	5	5	5	5	4	4
40	Fitri Wahyuni	5	5	5	5	5	5	5	5	5	5	5	5	5	5	5	5	5	5	5	5	5	5	5	5	5	5	5	5	5
41	Agung Izzulhaq	5	5	5	5	5	5	5	5	5	5	5	5	5	5	5	5	5	5	5	5	5	5	5	5	5	5	5	4	4
42	Miftahul Jannah	5	5	5	5	5	5	5	4	5	5	5	5	5	5	5	5	5	5	5	5	5	5	5	5	5	5	5	4	4
43	Hj Hafisah	4	5	5	4	4	4	4	5	3	5	5	4	4	5	5	5	5	5	4	4	4	5	5	4	5	5	5	5	5
44	Risna	4	4	4	4	5	4	4	4	5	3	4	4	3	4	5	4	4	3	4	3	4	4	4	3	4	4	5	4	4
45	Nur Badar	5	4	4	5	4	5	5	5	4	4	4	4	5	4	3	4	5	4	3	3	5	4	3	2	3	4	5	3	3
46	Hasmiati	5	4	4	4	4	4	4	5	4	5	5	4	5	5	5	5	4	4	4	5	5	5	5	5	5	4	4	4	4
47	Amirullah	4	5	4	4	5	5	5	5	4	4	4	3	5	5	4	4	3	5	4	5	4	4	5	4	3	4	5	5	5

No	Nama	Kemasan					Harga				Rasa				Variasi Rasa				Ukuran				Merek				Aroma		
		1	2	3	4	5	1	2	3	4	1	2	3	4	1	2	3	4	1	2	3	4	1	2	3	4	1	2	3
73	Rosmiati	4	4	4	5	5	5	5	5	5	5	5	5	5	5	5	4	4	4	4	4	5	5	5	5	5	5	4	4
74	Musdalifah	5	5	5	5	5	5	5	5	5	4	4	4	4	5	5	5	5	4	4	4	4	5	3	3	4	4	3	4
75	Sitti Aisya	4	4	4	4	4	5	5	5	5	5	5	5	5	4	4	4	4	4	4	4	4	5	5	5	5	4	4	4
76	Irmawati A.Ma	4	4	3	3	4	4	4	5	3	4	4	3	3	4	5	4	4	4	5	4	3	4	4	3	3	5	4	3
77	Hafsah Muin	5	4	3	3	3	4	3	3	4	5	4	3	3	4	4	5	4	5	4	4	3	4	4	3	3	4	3	4
78	Ramlah	3	4	3	4	5	4	5	3	4	4	5	3	4	4	4	4	4	5	4	3	4	5	4	5	3	4	3	4
79	Nursiah	4	4	4	4	4	5	2	3	3	4	3	2	4	3	4	5	2	4	4	4	5	4	3	4	5	3	3	3
80	Wawan	5	1	2	2	2	2	3	3	1	5	4	5	1	5	3	5	1	1	3	5	2	2	5	2	5	5	2	4

Keterangan

- 5 = Sangat Puas (SP)
- 4 = Puas (P)
- 3 = Biasa (B)
- 2 = Tidak Puas (TP)
- 1 = Sangat Tidak Puas (STP)

4
4
4
5
4
4
4
4
4
4
4
4
4
4
4
4
4
4
4
4
5
4
4
4
4
5
5

4
5
5
5
5
5
5
5
5
4
5
4
4
5
5
5
4
5
5
5
4
4
4
4
3
4
3

4
4
3
4
4
5
3
4
1

Lampiran 2a . Matriks Data Karakteristik Responden Penelitian Analisis Tingkat Kepuasan Konsumen Terhadap Product and Price Susin Dikabupaten Sinjai

No	Nama	Jenis Kelamin		Umur				Pendidikan				Pekerjaan				Penghasilan/Bulan			
		L	P	A	B	C	D	A	B	C	D	A	B	C	D	A	B	C	D
1	Rusdi	√				√			√			√					√		
2	Kasmawati		√			√				√			√			√			
3	Hasmawati		√		√					√				√	√				
4	Sry Wardah		√		√					√				√		√			
5	Hisykal	√			√				√					√		√			
6	Hikmal	√			√				√					√		√			
7	Bactiar K	√			√				√			√			√				
8	Darma		√		√				√				√			√			
9	Amanda Nurfadillah		√	√					√					√		√			
10	Faiz Muhajir	√		√					√					√	√				
11	Nurcaya		√			√					√		√			√			
12	Muh Yusuf T S.Ag	√					√				√			√					√
13	Arman Basir	√			√				√			√						√	
14	Hartati		√			√			√					√	√				
15	Mardawati S.Pd		√			√					√			√	√				
16	Rismayana		√		√				√					√		√			
17	Khairil	√		√					√					√	√				
18	Sutarnih		√			√			√					√		√			
19	Lili Suriani		√			√			√					√	√				
20	Hasir M	√				√			√			√			√				
21	Ozul Fadli	√			√				√					√		√			
22	Fahreza Syahrul R	√		√				√				√				√			

No	Nama	Jenis Kelamin		Umur				Pendidikan				Pekerjaan				Penghasilan/Bulan			
		L	P	A	B	C	D	A	B	C	D	A	B	C	D	A	B	C	D
23	Muhammad Arham	√			√				√						√	√			
24	Irfan	√			√				√				√			√			
25	Indriani		√		√				√						√		√		
26	Mawadda		√		√				√			√					√		
27	Muhammad Fadil	√			√				√						√		√		
28	Awaluddin	√			√				√			√					√		
29	Muhajir B	√			√				√			√					√		
30	Muhammad Yusril J	√			√				√			√					√		
31	Asnawir	√			√				√				√				√		
32	Nur Ilmi		√		√				√						√		√		
33	Wardatul Adawia		√		√				√			√				√			
34	Nur Halima		√		√				√			√					√		
35	Hardianti		√		√				√						√				√
36	Nurhayati		√		√					√		√					√		
37	Ahmat Wilyanun	√			√				√			√					√		
38	Muhammad Khaerul	√			√				√			√					√		
39	Fahri mubarak	√			√				√						√		√		
40	Fitri Wahyuni		√		√				√						√		√		
41	Agung Izzulhaq	√			√				√			√					√		
42	Miftahul Jannah		√		√				√						√		√		
43	Hj Hafsa		√				√				√			√					√
44	Risna		√			√			√			√				√			
45	Nur Badar		√			√			√					√			√		
46	Hasmiati		√				√		√			√					√		
47	Amirullah	√			√						√			√					√
48	Suyuti	√			√				√			√				√			

No	Nama	Jenis Kelamin		Umur				Pendidikan				Pekerjaan				Penghasilan/Bulan			
		L	P	A	B	C	D	A	B	C	D	A	B	C	D	A	B	C	D
49	Hajrah S.Pd		√			√					√			√				√	
50	Arifin	√					√		√			√						√	
51	Jumarti		√			√			√			√				√			
52	Maemunah S.Pd.i		√				√				√			√					√
53	Fitri Ani Ramdana		√		√				√						√		√		
54	Tri Hardianto Tasham	√				√		√							√		√		
55	Nur Halisa H		√		√				√						√		√		
56	Hj Risna Hardianti T		√			√			√						√		√		
57	Muhammad As'ad	√		√					√						√	√			
58	Musmulyadi	√			√				√					√			√		
59	Amri Said	√				√			√					√				√	
60	Rosdaya		√				√			√				√				√	
61	Kartini Said		√			√					√			√				√	
62	Ilyas	√				√			√			√						√	
63	Fadal	√			√				√						√	√			
64	Sukarman	√				√		√				√					√		
65	Fatmawati		√			√				√			√				√		
66	Nurinsi Ramadani		√	√					√						√	√			
67	Waris	√				√			√					√			√		
68	Khusnul Mujahidah		√	√					√						√	√			
69	Apelia		√	√					√			√				√			
70	Hijrawati		√		√						√				√	√			
71	Suharmawiyani		√		√						√		√					√	
72	Arifin A.Ma	√				√				√			√					√	
73	Rosmiati		√			√					√				√		√		
74	Musdalifah		√		√						√			√		√			

No	Nama	Jenis Kelamin		Umur				Pendidikan				Pekerjaan				Penghasilan/Bulan			
		L	P	A	B	C	D	A	B	C	D	A	B	C	D	A	B	C	D
75	Sitti Aisya		√				√		√			√				√			
76	Irmawati A.Ma		√			√				√					√	√			
77	Hafsah Muin		√				√		√						√	√			
78	Ramlah		√		√				√					√		√			
79	Nursiah		√				√		√						√		√		
80	Wawan	√			√				√						√			√	

Keterangan

Jenis Kelamin

L = Laki-Laki
P = Perempuan

Umur

A = < 20 Tahun
B = 20 - 30 Tahun
C = 31 - 40 Tahun
D = > 40 Tahun

Pendidikan

A = Tidak Bersekolah
B = SD - SMA
C = D-II
D = SI - SII

Pekerjaan

A = Petani/Peternak
B = Wiraswasta
C = PNS
D = DLL

Penghasilan/ Bulan

A = < Rp.1.000.000
B = Rp.1.000.000-Rp.2.000.000
C = Rp.2.000.000-Rp.3.000.000
D = > Rp.3.000.000

Lampiran 2 . Matriks Kuisisioner Penelitian

No	Nama	Jenis Kelamin	Umur	Pendidikan	Pekerjaan	Penghasilan/bulan	Kemasan					Harga				Rasa				Variasi Rasa				Ukuran					
							1	2	3	4	5	1	2	3	4	1	2	3	4	1	2	3	4	1	2	3	4	1	
1	Rusdi	Laki-Laki	31-40 tahun	SD-SMA	Petani/Peternak	Rp.1.000.000-Rp.2.000.000	4	4	4	3	2	3	4	4	4	5	4	4	5	4	3	4	5	4	4	3	4	4	
2	Kasmawati	Perempuan	31-40 tahun	D-II	Wiraswasta	< Rp.1.000.000	4	4	4	4	3	4	4	4	4	5	4	4	5	4	4	5	4	4	5	4	4	5	
3	Hasmawati	Perempuan	21-30 tahun	D-II	DLL	< Rp.1.000.000	4	5	4	5	5	5	5	4	4	5	5	5	5	5	5	5	5	5	4	5	4	5	
4	Sry Wardah	Perempuan	21-30 tahun	D-II	DLL	Rp.1.000.000-Rp.2.000.000	4	5	4	5	4	4	4	4	4	4	4	4	4	4	4	4	5	4	3	4	4	4	
5	Hisykal	Laki-Laki	21-30 tahun	SD-SMA	DLL	Rp.1.000.000-Rp.2.000.000	5	4	3	5	1	5	4	4	5	5	4	4	2	5	5	4	2	4	4	5	4	5	
6	Hikmal	Laki-Laki	21-30 tahun	SD-SMA	DLL	Rp.1.000.000-Rp.2.000.000	5	4	2	4	1	4	3	1	5	5	4	3	4	4	3	5	3	4	4	5	4	5	
7	Bactiar K	Laki-Laki	21-30 tahun	SD-SMA	Wiraswasta	< Rp.1.000.000	4	5	4	5	5	5	5	4	4	5	5	4	5	5	5	4	4	3	4	2	5	5	
8	Darma	Perempuan	21-30 tahun	SD-SMA	Petani/Peternak	< Rp.1.000.000	4	5	4	5	5	4	5	4	4	5	4	4	4	3	3	4	4	4	5	5	4	5	
9	Amanda Nurfadillah	Perempuan	< 20 tahun	SD-SMA	DLL	Rp.1.000.000-Rp.2.000.000	4	4	5	5	5	4	5	5	4	5	5	4	5	4	5	5	5	4	5	5	5	4	
10	Faiz Muhajir	Laki-Laki	< 20 tahun	SD-SMA	DLL	< Rp.1.000.000	4	5	4	5	5	4	4	4	4	5	5	4	5	5	5	5	5	5	5	5	5	5	
11	Nurcaya	Perempuan	31-40 tahun	SI - SII	Wiraswasta	Rp.1.000.000-Rp.2.000.000	4	5	5	5	5	4	4	4	4	5	5	5	5	4	5	5	5	5	5	4	4	5	
12	Muh Yusuf T S.Ag	Laki-Laki	> 40 tahun	SI - SII	DLL	> Rp. 3.000.000	4	4	4	5	5	5	4	3	3	5	5	4	5	5	5	5	5	4	4	3	4	5	
13	Arman Basir	Laki-Laki	21-30 tahun	SD-SMA	Petani/Peternak	Rp.2.000.000 - Rp.3.000.000	3	4	4	5	4	4	4	3	3	5	5	4	5	4	4	4	4	3	3	3	5	5	
14	Hartati	Perempuan	31-40 tahun	SD-SMA	DLL	< Rp.1.000.000	4	4	5	5	5	5	5	5	5	5	5	4	5	5	5	4	4	5	5	4	4	5	
15	Mardawati S.Pd	Perempuan	31-40 tahun	SI - SII	DLL	< Rp.1.000.000	4	4	4	4	3	4	4	4	4	5	5	5	5	4	4	5	5	4	4	3	4	5	
16	Rismayana	Perempuan	21-30 tahun	SD-SMA	DLL	Rp.1.000.000-Rp.2.000.000	4	3	4	3	3	4	4	4	4	5	5	4	4	3	4	5	5	4	4	4	4	4	
17	Khairil	Laki-Laki	< 20 tahun	SD-SMA	DLL	< Rp.1.000.000	4	4	4	4	3	5	5	4	4	5	5	5	5	3	4	5	5	4	4	4	4	5	
18	Sutarnih	Perempuan	31-40 tahun	SD-SMA	DLL	Rp.1.000.000-Rp.2.000.000	4	4	5	5	3	5	5	5	5	4	4	4	4	4	4	4	5	5	4	4	4	4	
19	Lili Suriani	Perempuan	31-40 tahun	SD-SMA	DLL	< Rp.1.000.000	4	4	4	4	4	5	5	5	5	5	5	5	5	5	5	4	4	4	4	4	4	4	
20	Hasir M	Laki-Laki	31-40 tahun	SD-SMA	Petani/Peternak	< Rp.1.000.000	4	4	4	4	4	3	4	3	3	5	5	5	5	3	4	5	5	4	4	4	4	4	
21	Ozul Fadli	Laki-Laki	21-30 tahun	SD-SMA	DLL	Rp.1.000.000-Rp.2.000.000	5	4	4	5	5	5	5	4	5	5	5	5	5	3	5	5	5	5	5	5	5	5	
22	Fahreza Syahrul R	Laki-Laki	< 20 tahun	Tidak sekolah	Petani/Peternak	Rp.1.000.000-Rp.2.000.000	5	4	5	5	5	5	5	5	5	5	5	5	5	4	5	5	5	5	5	5	5	5	
23	Muhammad Arham	Laki-Laki	21-30 tahun	SD-SMA	DLL	< Rp.1.000.000	5	4	4	5	5	5	5	5	5	4	4	5	5	5	5	5	5	5	5	4	5	5	
24	Irfan	Laki-Laki	21-30 tahun	SD-SMA	Wiraswasta	< Rp.1.000.000	5	4	5	5	4	5	5	4	4	5	4	5	5	5	5	5	5	5	5	5	4	5	5

Merek			Aroma			
2	3	4	1	2	3	4
4	3	4	4	4	4	4
5	4	5	4	5	5	4
5	5	5	5	5	5	5
4	4	4	4	4	4	4
4	5	4	2	5	4	4
4	5	4	4	5	3	4
5	5	5	5	4	4	4
5	4	5	4	5	5	4
5	4	5	5	5	5	4
5	5	4	5	5	5	4
5	5	5	5	4	4	4
4	5	5	5	5	4	4
5	5	5	5	5	5	4
5	5	5	5	4	4	4
4	4	4	4	4	4	4
4	4	4	4	4	4	4
5	5	5	5	5	5	5
4	4	4	4	4	4	4
4	4	4	4	4	4	4
4	4	4	4	4	4	4
5	5	5	5	5	5	5
5	5	5	5	5	5	5
4	5	5	5	5	5	5
5	5	5	5	5	4	5

4	4	5	4	5	3	5
5	5	4	5	5	4	5
5	5	5	5	5	4	5
5	5	5	5	5	4	5
5	5	5	5	4	4	5
5	5	4	5	5	5	5
4	4	3	5	4	4	4
5	5	5	5	5	5	5
4	4	4	4	4	4	4
5	5	5	5	5	4	4
5	5	5	5	5	5	5
5	5	5	5	5	4	5
5	5	5	5	5	5	5
5	5	5	5	5	4	4
5	5	5	5	5	4	5
5	5	5	5	5	5	5
5	5	5	5	5	4	5
5	5	5	5	5	4	4
5	4	5	5	5	5	4
4	3	4	4	5	4	4
3	2	3	4	5	3	3
5	5	5	5	4	4	4
5	4	3	4	5	5	3
5	5	5	5	5	5	4
4	5	5	4	5	4	4
4	4	4	3	4	4	4
4	5	4	4	4	5	4
4	4	4	4	4	5	5

5	5	5	5	5	5	5
5	5	5	5	5	4	5
5	4	5	5	5	4	5
5	5	5	5	5	5	5
5	5	5	5	5	5	5
4	4	4	4	4	4	4
5	5	5	4	4	4	4
4	4	4	4	4	4	4
4	4	4	4	4	4	4
4	4	4	4	4	4	4
5	5	5	4	5	4	5
5	5	5	4	4	4	5
4	4	4	4	4	4	4
4	4	4	4	4	4	4
4	4	4	4	4	4	4
4	4	4	4	4	4	4
5	5	5	4	5	4	4
5	5	5	5	5	4	4
5	5	5	5	5	5	5
5	5	5	5	5	4	4
5	5	5	5	4	4	4
3	3	4	4	3	4	3
5	5	5	4	4	4	4
4	3	3	5	4	3	4
4	3	3	4	3	4	5
4	5	3	4	3	4	3
3	4	5	3	3	3	4
5	2	5	5	2	4	1