

**DAMPAK BANTUAN LANGSUNG TUNAI TERHADAP KESEJAHTERAAN
MASYARAKAT DESA MACCINI BAJI KECAMATAN BAJENG
KABUPATEN GOWA**



Skripsi

Diajukan untuk Memenuhi Salah Satu Syarat Meraih Gelar
Sarjana Sosial Jurusan Kesejahteraan Sosial
pada Fakultas Dakwah dan Komunikasi
UIN Alauddin Makaassar

Oleh
HARWIDIANSYAH
NIM. 50300107010

**FAKULTAS DAKWAH DAN KOMUNIKASI
UIN ALAUDDIN MAKASSAR
2011**

PERNYATAAN KEASLIAN SKRIPSI

Dengan penuh kesadaran, penyusun yang bertanda tangan di bawah ini, menyatakan bahwa skripsi ini benar adalah hasil karya penyusun sendiri. Jika di kemudian hari terbukti bahwa ia merupakan duplikat, tiruan, plagiat, atau dibuat oleh orang lain, sebagian atau seluruhnya, maka skripsi dan gelar yang diperoleh karenanya batal demi hukum.

Makassar, 27 Oktober 2011
Penyusun,

Harwidiansyah
NIM: 50300107010

PENGESAHAN SKRIPSI

Skripsi yang berjudul, “Dampak Bantuan Langsung Tunai Terhadap Kesejahteraan Masyarakat Desa Maccini Baji Kecamatan Bajeng Kabupaten Gowa”, yang disusun oleh Harwidiansyah, NIM: 50300107010, mahasiswa Jurusan Kesejahteraan Sosial pada Fakultas Dakwah dan Komunikasi UIN Alauddin Makassar, telah diuji dan dipertahankan dalam sidang *munaqasyah* yang diselenggarakan pada hari Rabu, tanggal 2 November 2011 M, bertepatan dengan 6 Dzulhijjah 1432 H, dinyatakan telah dapat diterima sebagai salah satu syarat untuk memperoleh gelar Sarjana dalam Ilmu Dakwah dan Komunikasi, jurusan Kesejahteraan Sosial.

Makassar, 15 November 2011 M
19 Dzulhijjah 1432 H

DEWAN PENGUJI:

Ketua : Prof. Dr. H. Abustani Ilyas, M. Ag. (.....)

Sekretaris : Drs. Arifuddin Tike M. Sos.I (.....)

Munaqisy I : Dra. Trinurmi, M. Pd.I (.....)

Munaqisy II : Dra. Andi Syahraeni, M. Ag. (.....)

Pembimbing I : Drs. Syafri Arief, M. Si. (.....)

Pembimbing II : Dra. St. Aisyah BM., M. Sos. I (.....)

Diketahui oleh:
Dekan Fakultas Dakwah dan Komunikasi
UIN Alauddin Makassar,

Prof. Dr. H. Abustani Ilyas, M. Ag
NIP. 19661130 199303 1 003

PERSETUJUAN PEMBIMBING

Pembimbing penulisan skripsi saudara Harwidiansyah, NIM: 50300107010, mahasiswa Jurusan Kesejahteraan Sosial pada Fakultas Dakwah dan Komunikasi Universitas Islam Negeri Alauddin Makassar, setelah dengan seksama meneliti dan mengoreksi skripsi yang bersangkutan dengan judul, “Dampak Bantuan Langsung Tunai Terhadap Kesejahteraan Masyarakat Desa Maccini Baji Kecamatan Bajeng Kabupaten Gowa”, memandang bahwa skripsi tersebut telah memenuhi syarat-syarat ilmiah dan dapat disetujui untuk diajukan ke sidang *munaqasyah*.

Demikian persetujuan ini diberikan untuk diproses lebih lanjut.

Makassar, 23 September 2011

Pembimbing I

Pembimbing II

Drs. Syafri Arief, M. Si.
NIP. 19571202 198603 1 006

Dra. St. Aisyah BM., M. Sos. I
NIP. 19690823 199403 2 004

ABSTRAK

Nama Penyusun : Harwidiansyah
NIM : 50300107010
Judul skripsi : Dampak Bantuan Langsung Tunai Terhadap Kesejahteraan Masyarakat Desa Maccini Baji Kecamatan Bajeng Kabupaten Gowa

Skripsi ini adalah penelitian tentang dampak Bantuan Langsung Tunai terhadap kesejahteraan masyarakat desa Maccini Baji. Pokok permasalahannya adalah bagaimanakah dampak Bantuan Langsung Tunai terhadap kesejahteraan mereka. Masalah ini dilihat dengan pendekatan sosiologi dan komunikasi dan dibahas dengan metode kualitatif.

Bagi pemerintah program Bantuan Langsung Tunai merupakan salah satu bentuk kebijakan dalam rangka membantu meringankan beban hidup masyarakat miskin di tengah kesulitan ekonominya. Bantuan Langsung Tunai merupakan salah satu bentuk program jaminan sosial yang berupa tunjangan uang yang umumnya diberikan kepada Rumah Tangga Miskin (RTM). Bantuan ini diberikan kepada rumah tangga berdasarkan kondisi kemiskinan, tanpa memperhatikan kontribusi sebelumnya, seperti membayar pajak atau premi asuransi.

Bantuan Langsung Tunai memang tidak secara langsung berdampak pada meningkatnya daya beli masyarakat miskin, namun program itu membawa manfaat bagi mereka, umumnya manfaat yang diperoleh masyarakat miskin penerima Bantuan Langsung Tunai bersifat jangka pendek, yakni untuk memenuhi kebutuhan sehari-hari seperti sembako, karena beban pengeluaran yang harus ditanggung masyarakat miskin dengan adanya inflasi akibat kenaikan harga minyak masih lebih tinggi dibandingkan dana yang diterima dari program Bantuan Langsung Tunai.

KATA PENGANTAR



Syukur alhamdulillah penulis panjatkan kehadiran Allah SWT atas segala rahmat dan hidayahnya yang tiada henti diberikan kepada hamba-Nya. Salam serta salawat tak lupa kita kirimkan kepada Rasulullah SAW beserta para keluarga, sahabat dan para pengikutnya. Merupakan nikmat yang tiada ternilai manakala penulisan skripsi ini dapat terselesaikan dengan baik yang sekaligus menjadi syarat untuk menyelesaikan studi di Jurusan Kesejahteraan Sosial Fakultas dakwah dan Komunikasi UIN Alauddin Makassar.

Kupersembahkan skripsi ini terkhusus kepada kedua orang tuaku tercinta Ayahanda H. Laswik dan Ibunda Ratnah. Terima kasih atas segala pengorbanan dan kasih sayangnya selama ini yang tiada putus, serta telah menjadi inspirasi dan motivator, yang di setiap kesempatan komunikasi lewat *Handphone* selalu mananyakan kapan saya diwisudah, sehingga terselesaikannya pengerjaan skripsi ini menjadi jawaban atas pertanyaan itu. Melalui kesempatan ini pula penulis ingin menyampaikan ucapan terima kasih yang setinggi-tingginya kepada:

1. Bapak Prof. Dr. H. A. Qadir Gassing HT., M.S. selaku Rektor Universitas Islam Negeri Alauddin Makassar beserta seluruh staf akademik atas bantuannya selama penulis menempuh prosesi studi.
2. Bapak Prof Dr. H. Abustani Ilyas, M. Ag selaku Dekan fakultas Dakwah dan Komunikasi Universitas Islam Negeri Alauddin Makassar beserta seluruh staf akademik yang telah membantu selama penulis menempuh pendidikan.

3. Bapak Andi Hakkar Jaya, S. Ag, M. Pd selaku Ketua Jurusan Kesejahteraan Sosial dan Ibu Dra. St. Aisyah BM., M. Sos. I selaku Sekretaris Jurusan Kesejahteraan Sosial yang telah banyak membantu penulis selama perkuliahan.
4. Bapak Drs. Syafri Arief, M.Si selaku Pembimbing I dan Ibu St. Aisyah BM., M. Sos. I selaku Pembimbing II yang telah banyak memberikan masukan guna penyempurnaan skripsi ini.
5. Ama la Ifah, Amala Tahu, Ina la Rano yang selama ini banyak memberikan arahan, bimbingan dan motivasi dan juga kepada adik-adikku tercinta yang selalu memanjatkan doa untuk kesuksesanku selama menempuh kuliah.
6. Teman-teman Jurusan Kesejahteraan Sosial angkatan 2007 beserta seluruh Junior yang selalu setia menjadi pejuang Kesejahteraan Sosial. “Tiada kesan yang indah tanpa kalian”
7. Teman-teman di mazhab MPO, Mazhab Toddopuli, Pesantern Liberal dan Teman-teman komunitas FORMASI Bima Makassar yang selama ini selalu bersama-sama dengan penulis mengarungi pahit manisnya menjalani hidup sebagai mahasiswa yang haus ilmu. “Banyak hal yang tidak bisa dilupakan selama bersama kalian, semoga kalian tetap menjaga idealisme dan spirit perjuangan”

Kepada semua pihak yang telah memberikan bantuan. Penulis sadar bahwa skripsi ini masih jauh dari kesempurnaan. Oleh karena itu, besar harapan penulis kepada pembaca atas kontribusinya baik berupa saran dan kritik yang konstruktif demi kesempurnaan skripsi ini.

Akhirnya kepada Allah SWT jualah penulis memohon doa dan berharap semoga ilmu yang telah diperoleh dan dititipkan dapat bermanfaat bagi orang banyak serta menjadi salah satu bentuk pengabdian di masyarakat nantinya. Insya Allah, Amiin.

Makassar, 26 September 2011
Penulis

Harwidiansyah

DAFTAR ISI

HALAMAN JUDUL	
PERNYATAAN KEASLIAN SKRIPSI	i
PERSETUJUAN PEMBIMBING	ii
PENGESAHAN SKRIPSI	iii
ABSTRAK	iv
KATA PENGANTAR	v
DAFTAR ISI	viii
DAFTAR TABEL	x
DAFTAR GAMBAR	xi
BAB I PENDAHULUAN	
A. Latar Belakang Masalah.....	1
B. Rumusan Masalah.....	3
C. Definisi Operasional.....	3
D. Tujuan dan Kegunaan.....	4
E. Garis Besar Isi Skripsi.....	5
BAB II TINJAUAN PUSTAKA	
A. Pengertian Bantuan Langsung Tunai.....	6
B. Tujuan Program Bantuan Langsung Tunai.....	7
C. Kesejahteraan Masyarakat.....	11
D. Peran Pekerja Sosial dalam Meningkatkan Kesejahteraan Masyarakat.....	18
E. Peran Pemerintah dalam Meningkatkan Kesejahteraan Masyarakat.....	24
BAB III METODELOGI PENELITIAN	
A. Jenis Penelitian.....	30
B. Subjek Penelitian.....	31
C. Metode Pendekatan.....	31
D. Teknik Pengumpulan Data.....	32
E. Prosedur Pengumpulan Data.....	33
F. Metode Pengolahan dan Analisis Data.....	34
G. Metode Penyajian Data.....	36
BAB IV HASIL PENELITIAN	
A. Gambaran Umum Lokasi Penelitian.....	37
B. Kondisi Masyarakat Desa Maccini Baji.....	43

C. Dampak Bantuan Langsung Tunai terhadap Kesejahteraan masyarakat.....	51
BAB V PENUTUP	
A. Kesimpulan.....	57
B. Saran.....	68
DAFTAR PUSTAKA.....	60
DAFTAR LAMPIRAN	
RIWAYAT HIDUP PENULIS	

DAFTAR TABEL

Tabel 1. Batas Wilayah Desa.....	37
Tabel 2. Kondisi Geografis.....	38
Tabel 3. Jumlah Penduduk Menurut Golongan Umur dan Jenis Kelamin.....	49
Tabel 4. Penduduk Menurut Mata Pencaharian.....	40
Tabel 5. Jumlah Rumah Tangga Miskin yang Menerima BLT di setiap Dusun.....	41

DAFTAR GAMBAR

Gambar 1. Pembangunan kesejahteraan masyarakat dalam konteks pembangunan nasional.....	29
Gambar 2. Bagan struktur pemerintah desa Maccini Baji.....	43

BAB I

PENDAHULUAN

A. Latar Belakang Masalah

Bantuan Langsung Tunai adalah program yang dikeluarkan oleh pemerintah sebagai reaksi atas melonjaknya harga minyak mentah dunia agar mampu membantu kalangan masyarakat miskin. Keputusan menaikkan harga Bahan Bakar Minyak (BBM) dalam negeri diambil karena biaya subsidi Bahan Bakar Minyak dalam negeri meningkat sangat pesat dengan naiknya harga minyak mentah dunia yang akhir-akhir ini mencapai US\$ 120 per barel.¹

Jika tidak dilakukannya penyesuaian harga Bahan Bakar Minyak dalam negeri, Anggaran Pendapatan dan Belanja Negara (APBN) yang merupakan salah satu pilar perekonomian menjadi tidak berkelanjutan. Hal ini menyebabkan runtuhnya kepercayaan pasar yang pada gilirannya berakibat pada merosotnya perekonomian nasional.

Dampak kenaikan harga Bahan Bakar Minyak dalam negeri akan dirasakan oleh semua lapisan masyarakat. Namun, pemerintah bertekad untuk mempertahankan kesejahteraan masyarakat yang berpenghasilan rendah terutama masyarakat miskin melalui program kompensasi, yang berupa program pembagian Bantuan Langsung Tunai.

¹Lihat Antara News. "Nurhayati: Program BLT Membantu Masyarakat Miskin." *Antara News Online*. 17 Januari 2010. <http://www.antaranews.com/berita/1263736968/nurhayati-program-blt-membantu-masyarakat-miskin> (7 Desember 2010).

Walaupun Bantuan Langsung Tunai tidak secara langsung berdampak pada meningkatnya daya beli masyarakat miskin, namun program itu membawa manfaat bagi mereka. Bantuan Langsung Tunai memiliki manfaat yang sangat besar bagi kelangsungan hidup masyarakat miskin terutama dalam pemenuhan kebutuhannya. Bantuan Langsung Tunai diberikan kepada masyarakat miskin agar masyarakat miskin mampu memenuhi kebutuhan hidupnya. Penerimaannya adalah masyarakat yang tingkat kesejahteraannya rendah.

Masyarakat miskin sangat membutuhkan subsidi dari pemerintah untuk menunjang kebutuhan hidupnya yang semakin sulit. Masyarakat miskin di Makassar yang mengatas namakan Serikat Rakyat Miskin Indonesia berunjuk rasa di Kantor Badan Pusat Statistik (BPS) Provinsi Sulawesi Selatan, ini dilakukan pada tanggal 29 April 2010.

Para pengunjung rasa meminta Badan Pusat Statistik tetap mendata mereka sebagai warga miskin, agar warga miskin kota tetap dapat menerima Bantuan Langsung Tunai, beras miskin, dan Jaminan Kesehatan dari pemerintah.² Keadaan ini menunjukkan bahwa masyarakat miskin sangat membutuhkan Bantuan Langsung Tunai untuk meringankan kesulitan ekonominya. Inilah potret nyata di lapangan tentang keadaan masyarakat yang sebenarnya.

²Lihat Iwan Taruna dan Syamsul Al Timen. "Warga Miskin Tuntut Pembagian BLT." *Liputan6.com*, 29 April 2010. <http://berita.liputan6.com/daerah/201004/274825/Warga.Miskin.Tuntut.Pembagian.BLT> (5 Desember 2010)

B. Rumusan Masalah

Rumusan masalah adalah penegasan atas pokok masalah yang akan dikaji, yang diformulasikan dalam wujud pertanyaan yang memerlukan jawaban. Berdasarkan latar belakang tersebut, maka penulis dapat merumuskan pokok permasalahan dalam penulisan skripsi ini yaitu: “Bagaimanakah Dampak Bantuan Langsung Tunai Terhadap Kesejahteraan Masyarakat Desa Maccini Baji Kecamatan Bajeng Kabupaten Gowa ?”

Dari pokok masalah di atas maka dijabarkan dalam beberapa sub masalah sebagai berikut:

1. Bagaimana kondisi masyarakat desa Maccini Baji?
2. Bagaimana Dampak Bantuan Langsung Tunai terhadap kesejahteraan masyarakat desa Maccini Baji kecamatan Bajeng kabupaten Gowa?

C. Definisi Operasional dan Ruang Lingkup Penelitian

Judul penelitian ini adalah “Dampak Bantuan Langsung Tunai Terhadap Kesejahteraan Masyarakat Desa Maccini Baji Kecamatan Bajeng Kabupaten Gowa”. Untuk menghindari kesimpang siuran dalam memahami judul maka penulis menjelaskan pengertian kata-kata yang terdapat dalam judul:

Bantuan Langsung Tunai adalah program yang dikeluarkan oleh pemerintah pusat untuk diberikan kepada masyarakat miskin. Bantuan Langsung Tunai diberikan sebagai reaksi atas melonjaknya harga Bahan Bakar Minyak agar dapat membantu masyarakat miskin keluar dari krisis ekonomi.³ Bantuan Langsung Tunai bersifat jangka pendek, artinya program ini hanya diluncurkan pada keadaan tertentu dan sifatnya sementara.

³Lihat Antara News. “Nurhayati: Program BLT Membantu Masyarakat Miskin.”, *loc.cit.*,

Kesejahteraan masyarakat adalah suatu kondisi atau keadaan dimana masyarakat dapat memenuhi kebutuhan dasarnya seperti sandang, pangan dan papan serta dapat hidup secara layak. Perserikatan Bangsa Bangsa (PBB) mendefinisikan kesejahteraan masyarakat sebagai suatu keadaan yang sejahtera, baik secara fisik, mental maupun sosial dan tidak hanya perbaikan dari penyakit-penyakit sosial tertentu saja.⁴

Ruang Lingkup Penelitian ini adalah masyarakat desa Maccini Baji yang terdata namanya untuk menerima Bantuan Langsung Tunai serta aparat desa terkait dan juga tokoh masyarakat. Adapun data penerima Bantuan Langsung Tunai penulis mendapatkan atau meminta kepada pihak aparat desa yang berwenang.

D. Tujuan dan Kegunaan

1. Tujuan penelitian.

Adapun yang menjadi tujuan penelitian ini antara lain:

- a. Untuk mengetahui kondisi masyarakat desa Maccini Baji.
- b. Untuk mengetahui dampak Bantuan Langsung Tunai terhadap kesejahteraan masyarakat desa Maccini Baji.

2. Kegunaan penelitian.

- a. Kegunaan praktis.
 1. Menambah pengetahuan penulis tentang kondisi masyarakat desa Maccini Baji.
 2. Menambah pengetahuan penulis tentang keberhasilan Bantuan Langsung Tunai dalam meningkatkan kesejahteraan masyarakat.

⁴Lihat Budhi Wibawa, Santoso T. Raharjo, dan Meilany Budiarti S. *Dasar-dasar Pekerjaan Sosial* (Bandung: Widia Padjadjaran, 2010), h. 25.

3. Menjadi bahan pertimbangan bagi pengambil kebijakan terkait program Bantuan Langsung Tunai, apakah betul masyarakat membutuhkannya.
- b. Kegunaan teoritis.
1. Sebagai bahan rujukan bagi mahasiswa dan pihak lain yang ingin mengadakan penelitian lebih lanjut mengenai Bantuan Langsung Tunai.
 2. Diharapkan berguna bagi pemerintah sebagai rujukan dalam mengambil kebijakan.

E. Garis Besar Isi Skripsi

Untuk mengetahui garis besar isi skripsi maka penulis menguraikan secara rinci sebagai berikut:

Pada Bab I, Menguraikan tentang Pendahuluan yang menguraikan Latar Belakang Masalah, Rumusan Masalah, Definisi Operasional dan Ruang Lingkup penelitian, Tujuan dan Kegunaan Penelitian serta Garis Besar Isi Skripsi.

Bab II, Menguraikan tentang Tinjauan Pustaka yang menjelaskan tentang Kesejahteraan Masyarakat dan Bantuan Langsung Tunai.

Bab III adalah Metode Penelitian yang menguraikan; Jenis penelitian, Metode Pendekatan, Metode Pengumpulan Data, dan Metode Pengolahan dan Analisis Data.

Bab IV adalah Hasil Penelitian yang meliputi; Gambaran Umum Lokasi Penelitian, Kondisi Masyarakat Desa Maccini Baji, dan terakhir adalah penjelasan tentang dampak Bantuan Langsung Tunai terhadap Kesejahteraan Masyarakat.

Bab V adalah Bab penutup yang meliputi; Kesimpulan dan Saran.

BAB II

TINJAUAN PUSTAKA

A. Pengertian Bantuan Langsung Tunai

Bantuan Langsung Tunai adalah bantuan yang diberikan oleh pemerintah kepada masyarakat miskin dalam bentuk uang tunai untuk membantu mereka menghadapi kesulitan ekonomi di tengah naiknya harga Bahan Bakar Minyak (BBM). Bantuan Langsung Tunai adalah merupakan salah satu dari beberapa model skema perlindungan sosial yang berbasis bantuan sosial.

Edi Suharto dalam bukunya yang berjudul “Kemiskinan dan Perlindungan Sosial di Indonesia” menjelaskan bahwa Bantuan Langsung Tunai merupakan skema pengaman sosial yang diberikan kepada kelompok-kelompok yang rentan menyusul adanya dampak-dampak negatif jangka pendek akibat diterapkannya suatu kebijakan.¹

Dalam merespon kerentanan akibat kebijakan yang diambil, Indonesia memiliki beragam bentuk perlindungan sosial. Perlindungan sosial yang dimaksudkan di sini adalah segala bentuk kebijakan dan intervensi publik yang dilakukan untuk merespon beragam resiko, kerentanan dan kesengsaraan, baik yang bersifat fisik, ekonomi maupun sosial, terutama yang dialami oleh mereka yang hidup dalam kemiskinan.² Dalam merespon kerentanan itu pemerintah menyelenggarakan program Bantuan Langsung Tunai. Bantuan Langsung Tunai

¹Lihat Edi Suharto. *Kemiskinan dan Perlindungan Sosial di Indonesia.*, (Cet. 1; Bandung: Alfabeta, 2009), h. 48.

²Lihat *ibid.*, h. 42.

diberikan secara khusus untuk membantu masyarakat miskin yang mengalami krisis ekonomi akibat naiknya harga Bahan Bakar Minyak dunia. Sesuai dengan pasal 14 UU No. 11 Tahun 2009 tentang kesejahteraan sosial mengatakan bahwa Bantuan Langsung Tunai merupakan bagian dari skema perlindungan sosial. Perlindungan sosial bertujuan untuk mencegah dan menangani risiko dari guncangan dan kerentanan sosial seseorang, keluarga, kelompok, dan/atau masyarakat agar kelangsungan hidupnya dapat dipenuhi sesuai dengan kebutuhan dasar minimal.

Pasal 15 UU No 11 Tahun 2009:

- (1) Bantuan sosial dimaksudkan agar seseorang, keluarga, kelompok, dan/atau masyarakat yang mengalami guncangan dan kerentanan sosial dapat tetap hidup secara wajar.
- (2) Bantuan sosial sebagaimana dimaksud pada ayat (1) bersifat sementara dan/atau berkelanjutan dalam bentuk:
 - a. bantuan langsung;
 - b. penyediaan aksesibilitas; dan/atau
 - c. penguatan kelembagaan.³

Jadi Bantuan Langsung Tunai diberikan oleh pemerintah agar dapat membantu masyarakat miskin sehingga mereka dapat menjaga kelangsungan hidupnya.

B. Tujuan Program Bantuan Langsung Tunai

Bantuan Langsung Tunai merupakan bagian dari perlindungan sosial, maka tujuan penyaluran Bantuan Langsung Tunai pun tidak lain adalah untuk menjaga atau melindungi warga miskin dari kerentanan agar mampu bertahan hidup. Bantuan Langsung Tunai dicairkan setiap triwulan. Besarnya adalah Rp.100.000 per bulan per rumah tangga sasaran. Bentuk uang tunai diberikan untuk mencegah turunnya daya beli masyarakat miskin yang disebabkan oleh

³*Ibid.*, h. 160

naiknya harga Bahan Bakar Minyak.⁴ Data dasar yang digunakan adalah data untuk pelaksanaan Bantuan Langsung Tunai tahun 2005-2006. Data itu akan terus mengalami pemutakhiran. Setelah itu Badan Pusat Statistik melakukan pemutakhiran data di 1000 kecamatan berkaitan dengan Program Keluarga Harapan (PKH). Di samping itu, PT. Pos melakukan penyesuaian sehubungan dengan adanya Rumah Tangga Sasaran (RTS) yang berpindah alamat, meninggal dunia atau tidak mengambil uang tunai pada program Bantuan Langsung Tunai tahun 2005-2006. Selanjutnya pemutakhiran data melalui sensus Rumah Tangga Sasaran akan segera dilakukan oleh Badan Pusat Statistik.

Penyaluran Bantuan Langsung Tunai dilakukan oleh Kantor Pos terdekat.⁵ Penerima harus menunjukkan kartu Bantuan Langsung Tunai terlebih dahulu agar bisa mendapatkan uang Bantuan Langsung Tunai. Kartu Bantuan Langsung Tunai ini diperoleh di Kantor desa atau Kelurahan setempat. Para Aparat desa inilah yang turun tangan langsung untuk membagikan kartu Bantuan Langsung Tunai. Setiap pencairan Bantuan Langsung Tunai masyarakat harus mendatangi kantor pos yang memang sudah ditentukan oleh pemerintah desa, hal ini dipertimbangkan jauh dekatnya dengan tempat tinggal penerima Bantuan Langsung Tunai. Oleh karena penerima Bantuan Langsung Tunai sangat banyak maka mereka harus rela mengantri berjam-jam dan berdesak-desakan menunggu giliran namanya dipanggil oleh petugas.

Program Bantuan Langsung Tunai adalah salah satu dari beberapa bentuk kebijakan pemerintah. Kebijakan yang oleh Carl Friedrich diartikan sebagai:

⁴Lihat Badan Perencanaan Pembangunan (BAPPENNAS)., *loc. cit.*

⁵Lihat *ibid.*,

Serangkaian tindakan atau kegiatan yang diusulkan oleh seseorang, kelompok atau pemerintah dalam suatu lingkungan tertentu dimana terdapat hambatan-hambatan (kesulitan-kesulitan) dan kemungkinan-kemungkinan (kesempatan-kesempatan) dimana kebijakan tersebut diusulkan agar berguna dalam mengatasi untuk mencapai tujuan yang dimaksud.⁶ Program Bantuan Langsung Tunai juga merupakan bagian dari kebijakan pemerintah untuk memberikan perlindungan kepada masyarakat miskin. Di samping itu masih banyak kebijakan lain yang diberikan oleh pemerintah kepada masyarakat, yaitu program jangka panjang dan jangka pendek.

Adapun yang termasuk kategori program jangka panjang yaitu Program Nasional Pengembangan Masyarakat (PNPM), Program Keluarga Harapan (PKH), Program Jaminan Kesehatan Masyarakat (JAMKESMAS), program penyediaan beasiswa misalnya Bantuan Operasional Sekolah (BOS), dan program lain yang berkaitan dengan kesejahteraan masyarakat.

Sedangkan yang termasuk kategori program jangka pendek yaitu program Bantuan Langsung Tunai, perluasan program Beras Miksin atau Raskin, program penjualan minyak goreng bersubsidi dan program pasar beras murah untuk buruh, PNS Gol I/II, tenaga honorer serta Tamtama TNI/POLRI.⁷ Program jangka pendek maksudnya adalah bahwa program ini hanya diluncurkan pada keadaan tertentu dan sifatnya sementara, sebagaimana program Bantuan Langsung Tunai yang diluncurkan ketika terjadinya kenaikan harga Bahan Bakar

⁶Lihat Leo Agustino, *Dasar-dasar Kebijakan Publik* (Cet. 2; Bandung: Alfabeta, 2008), h. 7.

⁷Lihat Badan Perencanaan Pembangunan (BAPPENAS), "Program Bantuan Langsung Tunai Kepada Rumah Tangga Sasaran." *Website resmi BAPPENAS*.
<http://old.bappenas.go.id/modules.php?op=modload&name=News&file=article&sid=169> (6 Desember 2010).

Minyak atau krisis ekonomi dunia yang menyebabkan turunnya daya beli masyarakat miskin. Program jangka pendek ini diarahkan sedemikian rupa sehingga tidak menimbulkan ketergantungan serta tidak mendorong menguatnya budaya kemiskinan. Berbagai bentuk intervensi kebijakan pemerintah diatas merupakan keinginan kuat dari pemerintah untuk merubah atau meningkatkan perekonomian masyarakat, sehingga daya beli masyarakat meningkat dan masyarakat miskin dapat hidup layak.

Namun keinginan pemerintah harus diiringi dengan kesadaran penuh dari masyarakat untuk senantiasa merubah diri baik dari pola pikir maupun tingkah laku. Karena sekuat apapun keinginan dan sebesar apapun bantuan yang diberikan oleh pemerintah tetapi kalau tidak ada kesadaran dari masyarakat merupakan hal yang sia-sia saja.

Ini sesuai dengan firman Allah SWT dalam Q.S. Ar-Ra'ad/13: 11.



Terjemahnya: Sesungguhnya Allah tidak akan mengubah keadaan suatu kaum sebelum mereka mengubah keadaan diri mereka sendiri.⁸

Ayat ini menegaskan bahwa Allah pun tidak akan mengubah keadaan atau nasib masyarakat sebelum masyarakat itu sendiri yang mengubah sebab-sebab kemiskinan atau kemunduran mereka. Banyak orang yang menginginkan hidup layak tetapi mereka tidak sanggup bekerja, atau banyak orang yang sanggup secara fisik untuk bekerja tetapi mereka tidak mempunyai lapangan

⁸Departemen Agama RI, *Al Quran dan Terjemahnya* (Semarang: Toha Putra 2002), h. 337.

pekerjaan sehingga timbullah pengangguran dimana-mana yang pada akhirnya menyebabkan kemiskinan dan kemunduran.

C. Kesejahteraan Masyarakat

Pembangunan Kesejahteraan adalah usaha yang terencana dan terarah yang meliputi berbagai bentuk intervensi sosial dan pelayanan sosial untuk memenuhi kebutuhan manusia, mencegah dan mengatasi masalah sosial serta memperkuat institusi-institusi sosial.⁹ Ciri utama pembangunan kesejahteraan sosial adalah holistik-komprehensif dalam arti setiap pelayanan sosial yang diberikan senantiasa menempatkan penerima pelayanan sebagai manusia, baik dalam arti individu maupun kolektifitas, yang tidak terlepas dari lingkungan sosiokulturalnya.

Dalam makalahnya yang berjudul “Kebijakan Perlindungan Sosial bagi kelompok rentan dan kurang beruntung di Indonesia” Edi Suharto mengutip pernyataan Husodo bahwa dalam pembukaan Undang Undang Dasar 1945 menunjukkan niat dan tujuan untuk membentuk negara kesejahteraan yang berbunyi “Pemerintah melindungi segenap bangsa dan seluruh tumpah darah, memajukan kesejahteraan umum dan mencerdaskan kehidupan bangsa”¹⁰. Dalam UUD 1945 pasal 34 ayat 1 dan 2 dengan sangat jelas menggambarkan bahwa pemerintah mempunyai tanggung jawab dalam rangka memberdayakan

⁹Lihat Edi Suharto. *Analisis Kebijakan Publik* (Edisi Revisi, Bandung: Alfabeta, 2008), h. 35.

¹⁰Lihat Edi Suharto, “Kebijakan Perlindungan Sosial Bagi Kelompok Rentan dan Kurang Beruntung.” *Website of Edi Suharto*.
<http://www.policy.hu/suharto/Naskah%20PDF/PerlindunganSosialTansosmas.pdf> (5 Desember 2010).

masyarakat lemah atau masyarakat miskin. Pasal 34 ayat 1 UUD 1945 menyatakan: “Fakir miskin dan anak terlantar dipelihara oleh negara”.¹¹

Negara kesejahteraan menunjuk pada sebuah model ideal pembangunan yang difokuskan pada peningkatan kesejahteraan melalui pemberian peran yang lebih penting kepada negara dalam memberikan pelayanan sosial secara universal. Negara kesejahteraan mengacu pada peran pemerintah yang responsif dalam mengelola dan mengorganisasikan perekonomian sehingga mampu menjalankan tanggung jawabnya untuk menjamin ketersediaan pelayanan kesejahteraan dasar dalam tingkat tertentu bagi warganya. Konsep ini dipandang sebagai bentuk keterlibatan negara dalam memajukan kesejahteraan rakyat setelah mencuatnya bukti-bukti empirik mengenai kegagalan pasar pada masyarakat kapitalis dan kegagalan negara pada masyarakat sosialis.

Negara kesejahteraan difokuskan pada penyelenggaraan sistem perlindungan sosial yang melembaga bagi setiap orang sebagai cerminan dari adanya hak kewarganegaraan di satu pihak, dan kewajiban negara di pihak lain. Negara kesejahteraan ditujukan untuk menyediakan pelayanan-pelayanan sosial bagi seluruh penduduk, orang tua dan anak-anak, pria dan wanita, kaya dan miskin, sebaik dan sedapat mungkin. Ia berupaya untuk mengintegrasikan sistem sumber dan menyelenggarakan jaringan pengamanan yang dapat memelihara dan meningkatkan pendapatan warga negara secara adil dan berkelanjutan.¹²

¹¹Republik Indonesia, *Undang-undang Dasar 1945* setelah amandemen ke 4 h. 55.

¹²Lihat Edi Suharto, “Kebijakan Perlindungan Sosial Bagi Kelompok Rentan dan Kurang Beruntung.” *loc. cit.*

Dewasa ini di tengah arus globalisasi menghasilkan perbedaan yang tinggi antara negara maju dan negara berkembang. Perkembangan globalisasi dan menguatnya interaksi antar peradaban dunia telah memperkuat masuknya paham ekonomi kapitalisme dalam berbagai pendekatan pembangunan. Ekonomi kapitalisme hanya memberikan peluang kepada kaum kapital untuk terus membuka lebar jaringan usaha untuk meraup kekayaan sebesar-besarnya. Ekonomi kapitalisme hanya meninggalkan penyakit bagi negara-negara berkembang, dan penyakit yang besar yang sedang menjadi perhatian bagi negara-negara berkembang saat ini adalah penyakit kemiskinan.

Begitu pula dalam kehidupan Islam. Islam sangat peduli terhadap kesejahteraan sosial. Islam menekankan pada upaya memberantas kemiskinan, kebodohan, dan keterbelakangan. Selain itu, Islam juga mengutamakan penyantunan terhadap fakir miskin, anak yatim dan orang tua. Penekanan terhadap obyek-obyek tersebut dikarenakan, memang dalam kenyataannya masalah tersebutlah yang harus dibenahi. Sebab masalah kemiskinan, keterbelakangan, kebodohan, persoalan anak yatim dan fakir miskin adalah persoalan sosial, yang ada di setiap tempat dan kurun waktu.

Allah SWT telah menjelaskan konsep Islam mengenai Kemiskinan, seperti yang tertuang dalam firman-Nya dalam Q.S. Al-Ma'un/107: 1-7.

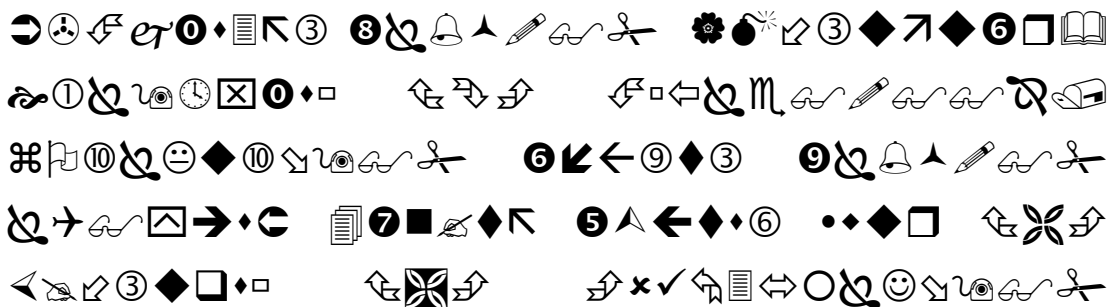



Terjemahnya: Taukah engkau orang-orang yang mendustakan agama, yaitu orang-orang yang meninggalkan anak yatim dan tidak menghiraukan kehidupan orang miskin. Maka celakalah orang-orang yang melakukan sholat, yaitu orang-orang yang lalai dari sholatnya, dan berbuat riya', serta enggan menolong dengan barang yang berguna.¹³

Ayat ini memberitahukan kepada umat Islam betapa pentingnya masalah sosial, sehingga Tuhan menyatakan bahwa orang yang sholat, tetapi tidak mau menghiraukan kesejahteraan sosial, shalatnya sia-sia dan berarti mendustakan agamanya, karena shalatnya terlalaikan, tidak bisa menggerakkan ke arah perbaikan sosial.

Kartini Kartono dalam bukunya “Patologi Sosial” mengatakan kemiskinan sebagai gejala penyakit sosial yang harus diberantas dari muka bumi.¹⁴ Sedangkan oleh Soerjono Soekanto dalam bukunya "Sosiologi Suatu Pengantar” mengartikan kemiskinan sebagai suatu keadaan di mana seseorang tidak sanggup memelihara dirinya sendiri sesuai dengan taraf kehidupan kelompok dan juga tidak mampu memanfaatkan tenaga, mental, maupun fisiknya dalam kehidupan kelompok atau masyarakat tersebut.¹⁵

¹³Departemen Agama RI, *op., cit.* h. 1108

¹⁴Lihat Kartini Kartono, *Patologi Sosial* (Jilid 1, Edisi 2, Jakarta: PT. Raja Grafindo Persada, 2007), h. 1.

¹⁵Lihat Soerjono Soekanto, *Sosiologi Suatu Pengantar*, (Edisi Baru, Jakarta: Rajawali Pers, 2009), h. 320.

Walaupun pada kenyataannya bahwa kemiskinan tidak dapat dihilangkan sepenuhnya. Akan tetapi keseriusan dari semua pihak dapat membantu mengurangi tingkat kemiskinan. Saat ini pemerintah Indonesia sangat memperhatikan kesejahteraan masyarakat miskin. Ini dibuktikan dengan dirumuskannya regulasi khusus yang mengatur tentang kesejahteraan masyarakat. Yaitu dikeluarkannya Undang-undang tentang Kesejahteraan Sosial, yakni UU nomor 11 Tahun 2009, dimana Undang-undang ini mengatur tentang ketentuan-ketentuan pokok kesejahteraan sosial, di dalamnya mengatur tentang rehabilitasi sosial, pemberdayaan sosial, perlindungan sosial, dan jaminan sosial. Oleh karena itu skema-skema jaminan sosial yang berbasis bantuan sosial yang selama ini berkembang dimasyarakat perlu sejalan dengan Asuransi Kesejahteraan Sosial (Askesos) yang diatur dalam UU ini.¹⁶

Dalam pasal 1 poin 1 undang-undang no 11 tahun 2009 tentang kesejahteraan sosial mengatakan bahwa:

Kesejahteraan sosial adalah kondisi terpenuhinya kebutuhan material, spiritual, dan sosial warga negara agar hidup layak dan mampu mengembangkan diri, sehingga dapat melaksanakan fungsi sosialnya.¹⁷

Menurut Thelma Lee Mendoza dalam buku tulisan Isbandi Rukominto Adi yang berjudul “Psikologi, Pekerjaan Sosial dan Ilmu Kesejahteraan Sosial” bahwa ada beberapa faktor yang menyebabkan seseorang tidak dapat melaksanakan fungsi sosialnya yaitu:

- a. Ketidakmampuan individu atau kadangkala patologi yang membuat seseorang sulit untuk memenuhi tuntutan lingkungannya.

¹⁶Lihat Edi Suharto, “Kebijakan Perlindungan Sosial Bagi Kelompok Rentan dan Kurang Beruntung.” *loc. cit.*

¹⁷Edi Suharto. *Kemiskinan dan Perlindungan Sosial di Indonesia.*, *op. cit.*, h.154.

- b. Ketidakmampuan situasional lingkungan dan kondisi lainnya yang berada dibawah kemampuan individu untuk menyesuaikan diri.
- c. Ketidakmpampuan/kelengkapan dari kedua faktor personal dan situasional.¹⁸

Untuk mengatasi masalah-masalah dalam fungsi sosial maka intervensi yang dapat dilakukan adalah:

- a. Intervensi melalui individu, dimana melibatkan kegiatan-kegiatan yang ditujukan untuk meningkatkan kemampuan seseorang untuk menyesuaikan diri dengan lingkungannya.
- b. Intervensi yang dilakukan melalui situasi lingkungannya, di mana meliputi kegiatan-kegiatan yang ditujukan pada pemodifikasian sifat-sifat dasar dari realita itu sendiri agar dapat masuk ke dalam rentangan kemampuan berfungsi orang tersebut seperti melalui peminimalisiran atau pencegahan penyebab timbulnya stres, melalui penyediaan pelayanan fasilitas yang diperlukan.
- c. Intervensi yang dilakukan melakui individu dan juga melalui situasi lingkungannya.

Melihat kelompok rentan dan kurang beruntung di Indonesia bisa dilakukan dengan memotret populasi miskin yang terus meningkat di negeri ini. Sebagai contoh, pada tahun 1984 jumlah kaum miskin di Indonesia mencapai 35 juta jiwa. Pada tahun 2002 hampir 10 tahun kemudian Badan Pusat Statistik (BPS) menemukan bahwa 35,7 juta penduduk Indonesia masih tergolong miskin.

¹⁸Lihat Isbandi Rukminto Adi. *Psikologi, Pekerjaan Sosial dan Ilmu Kesejahteraan Sosial*. Jakarta: PT. Raja grafindo Persada, 1994. h. 11

Sebanyak 15,5 juta diantaranya tergolong fakir miskin yang secara ekonomi bisa disebut kelompok termiskin dari yang miskin, terlemah dari yang lemah. Angka terakhir pada September 2006, jumlah orang miskin mencapai 35,09 juta jiwa atau sekitar 17,75 persen dari keseluruhan penduduk.¹⁹ Ini menggambarkan bahwa Indonesia masih harus berusaha keras untuk mengeluarkan rakyatnya dari problema kemiskinan. Pada umumnya yang mengalami nasib miris biasanya dirasakan oleh petani-petani yang sebagian besar hidup di pinggir-pinggir kota dan mayoritas hidup di desa-desa. Walaupun di desa dijumpai tukang kayu dan tukang batu namun pada umumnya penduduk desa hidup dari hasil pertanian. Pekerjaan-pekerjaan disamping pertanian merupakan pekerjaan sambilan saja karena bila tiba musim panen atau musim tanam mereka akan segera tinggalkan. Namun demikian tidaklah berarti setiap orang mempunyai tanah.

Di sisi lain, bahwa rendahnya tingkat pendidikan dapat menyebabkan seseorang hidup miskin karena akses ke lapangan kerja terbatas untuk orang-orang yang berpendidikan dan memiliki ijazah. Kalaupun bekerja mereka hanya bekerja disektor tertentu dengan posisi sebagai buruh atau kuli bangunan. Data dari Badan Pusat Statistik menyebutkan bahwa struktur pendidikan para pekerja di Indonesia sangat menyramkan, karena didominasi oleh pekerja yang berpendidikan Sekolah Dasar ke bawah. Dari angkatan kerja yang mencapai 116 juta orang hingga Februari 2010, sekitar 51,5% diantaranya merupakan pekerja yang sekolah hanya sampai Sekolah Dasar atau sama sekali tidak sekolah.²⁰

¹⁹Lihat Edi suharto, "Kebijakan Perlindungan Sosial Bagi Kelompok Rentan dan Kurang Beruntung., *loc. cit.*

²⁰Lihat Orin Basuki. "Pekerja Indonesia Kebanyakan Lulusan SD." *Kompas.com*, 10 Mei 2010.

Melihat wajah Indonesia seperti yang telah digambarkan di atas, sudah semestinya jika pemimpin, pembuat kebijakan, untuk menengok kembali serta memperkuat konsepsi manajemen pemerintahan berdasarkan tujuan bernegara yang digagas oleh pendiri bangsa yaitu sistem negara kesejahteraan. Negara kesejahteraan sangat erat kaitannya dengan kebijakan sosial yang dibanyak negara mencakup strategi dan upaya-upaya pemerintah dalam meningkatkan kesejahteraan warganya, terutama melalui perlindungan sosial. Perlindungan sosial ini mencakup jaminan sosial baik berbentuk bantuan sosial dan asuransi sosial maupun jaring pengaman sosial. Dalam konteks ini, negara memperlakukan penerapan kebijakan sosial sebagai penganugerahan hak-hak sosial kepada warganya. Semua perlindungan sosial yang dibangun dan didukung oleh negara tersebut sebenarnya dibiayai oleh masyarakat melalui produktifitas ekonomi yang semakin makmur dan merata, sistem perpajakan dan asuransi serta investasi sumberdaya manusia yang terencana dan melembaga.²¹ namun peran pemerintah tidak cukup untuk menyelesaikan permasalahan sosial yang dihadapi bangsa ini khususnya kemiskinan. Guna mencapai hasil yang lebih efektif dan berkelanjutan, dalam penanggulangan kemiskinan ini perlu dikombinasikan dengan peran dari pihak lain, misalnya lembaga swasta ataupun perusahaan, misalnya lewat program *Corporate Social Responsibility* (CSR).

D. Peran Pekerja Sosial dalam Meningkatkan Kesejahteraan Masyarakat

<http://nasional.kompas.com/read/2010/05/10/1325159/Pekerja.Indonesia.Kebanyakan.Lulusan.SD-5> (6 Desember 2010)

²¹Lihat Edi Suharto, "Kebijakan Perlindungan Sosial Bagi Kelompok Rentan dan Kurang Beruntung., *loc. cit.*

Dalam mengatasi fenomena sosial termasuk mengatasi kemiskinan, peran pekerja sosial profesional sangat penting. Pekerja sosial profesional merupakan orang-orang yang dididik khusus dalam disiplin ilmu kesejahteraan sosial.

Budi Wibawa dkk. Dalam bukunya yang berjudul “Dasar-dasar Pekerjaan Sosial” menjelaskan bahwa ada empat peran pokok pekerja sosial dalam hal ini, yaitu:

1. Meningkatkan kapasitas orang dalam mengatasi masalah yang dihadapinya. Dalam hal ini pekerja sosial menggali kekuatan-kekuatan yang ada pada diri klien guna mengembangkan solusi dan rencana pertolongan.
2. Menghubung sumber-sumber yang tersedia di sekitar klien. Dalam hal ini pekerja sosial bertugas untuk mengembangkan program pelayanan sosial yang mampu memberikan manfaat optimal bagi klien. Misalnya bekerja sama dengan lembaga lain untuk memberikan pelatihan keterampilan bagi klien sesuai dengan bakatnya. Kalau hal tersebut di atas dapat diselenggarakan maka target negara kesejahteraan akan terwujud.
3. Meningkatkan jaringan pelayanan sosial. Dalam hal ini pekerja sosial melakukan kerja sama dengan lembaga-lembaga pemerintah dan swasta untuk berpartisipasi dalam menangani masalah sosial tersebut.
4. Mengoptimalkan keadilan sosial melalui pengembangan kebijakan sosial. Dalam hal ini pekerja sosial harus mengkaji isu-isu sosial dan implikasinya bagi masyarakat, kemudian dari hasil kajian itu pekerja sosial harus membuat naskah kebijakan yang memuat rekomendasi-rekomendasi bagi pengembangan kebijakan lama yang tidak efektif.²²

²²Lihat Lihat Budi Wibawa, Santoso T. Raharjo, dan Meilany Budiarti S. *Dasar-dasar Pekerjaan Sosial* (Bandung: Widia Padjadjaran, 2010), h. 33.

Sedangkan Skidmore dalam Isbandi Rukminto Adi (Psikologi, Pekerjaan Sosial dan Ilmu Kesejahteraan Sosial: 1994)menambahkan bahwa ada tiga tugas yang harus dijalankan oleh pekerja sosial dalam memberikan pelayanan kesejahteraan sosial yaitu:

1. Melakukan perbaikan (restorasi) kapasitas yang dimiliki klien (fungsi rehabilitatif dan kuratif). Dalam hal ini pekerja sosial harus berusaha mengurangi atau menghilangkan faktor-faktor yang menjadi penyebab kurang berfungsinya seseorang.
2. Menyediakan sumber daya individu atau masyarakat (fungsi developmental). Fungsi developmental ini bertujuan untuk memanfaatkan sumber daya secara efektif atau membantu manusia memanfaatkan secara maksimum kemampuan dan potensi agar interaksi sosialnya lebih efektif.
3. Melakukan pencegahan disfungsi sosial (fungsi preventif). Fungsi ini melibatkan penemuan, pengawasan dan menghilangkan atau mengurangi kondisi atau situasi yang mempunyai potensi untuk merusak fungsi sosial seseorang. Ketiga fungsi tersebut terkait satu dengan yang lainnya.²³

Berbeda halnya dengan Edi Suharto, dalam bukunya yang berjudul “Membangun Masyarakat Memberdayakan Rakyat”, Edi Suharto mejelaskan bahwa ada lima peran yang harus dilakoni oleh pekerja sosial dalam menangani klien, yaitu: menjadi Fasilitator, Broker, Mediator, Pembela dan Pelindung.²⁴

²³Lihat Isbandi Rukminto Adi, *op. cit.*, h. 14

²⁴Lihat Edi Suharto. *Membangun Masyarakat Memberdayakan Rakyat*. (Bandung: Refika Aditama, 2009), h. 98.

Sedangkan menurut Zastrow dalam Isbandi Rukminto Adi: (Psikologi, Pekerjaan Sosial dan Ilmu Kesejahteraan Sosial: 1994) menyebutkan bahwa ada 7 peran yang harus dilakoni oleh pekerja sosial.

1. Enabler/pemungkin.

Sebagai Enabler/pemungkin seorang pekerja sosial ataupun sarjana kesejahteraan sosial membantu masyarakat agar dapat mengartikulasikan kebutuhan mereka, mengidentifikasi masalah mereka dan mengembangkan kapasitas mereka agar dapat menanganai masalah yang mereka hadapi secara lebih efektif. Peran sebagai Enabler ini adalah peran klasik dari seorang pekerja sosial profesional. Fokusnya adalah membantu orang agar dapat membantu dirinya sendiri (*Help people to help them selve*).

2. Broker.

Peranan sebagai Broker (Pialang) berperan dalam menghubungkan individu ataupun kelompok dalam masyarakat yang membutuhkan bantuan ataupun layanan masyarakat, tetapi tidak tahu dimana dan bagaimana mendapatkan bantuan tersebut. Broker dapat juga dikatakan menjalankan perannya sebagai Mediator.

3. Expert.

Dalam kaitan peranan seorang pekerja sosial profesional sebagai tenaga ahli (*Expert*), ia lebih banyak memberikan saran dan dukungan informasi dalam berbagai area. Misalnya saja seorang tenaga ahli dapat memberikan usulan mengenai bagaimana struktur organisasi yang bisa dikembangkan

dalam masyarakat tersebut dan kelompok-kelompok mana saja yang harus terwakili.

Seorang tenaga ahli harus sadar bahwa usulan dan saran yang ia berikan bukanlah mutlak harus dijalankan masyarakat, tetapi usulan dan saran tersebut lebih merupakan sebagai masukan gagasan untuk bahan pertimbangan masyarakat atau pun organisasi dalam masyarakat tersebut.

4. Perencana Sosial.

Seorang Perencana Sosial mengumpulkan data mengenai masalah sosial yang terdapat dalam masyarakat tersebut, menganalisisnya, dan menyajikan alternatif tindakan yang rasional untuk menangani masalah tersebut. Setelah itu perencana sosial mengembangkan program, mencoba mencari alternatif sumber pendanaan, mengembangkan konsensus dalam kelompok yang mempunyai berbagai minat dan kepentingan. Antara Ekspert dan Perencana Sosial saling tumpang tindih. Seorang Ekspert lebih memfokuskan pada pemberian usulan dan saran sedangkan Perencana Sosial lebih memfokuskan tugas-tugas yang terkait dengan pengembangan dan pengimplementasian program.

5. Advokat.

Peran sebagai Advokat dalam pengorganisasian masyarakat dicangkok dari profesi hukum. Peran ini merupakan peran yang aktif dan terarah di mana pekerja sosial menjalankan fungsi sebagai advokat yang mewakili kelompok masyarakat yang membutuhkan suatu bantuan ataupun layanan,

tetapi insitisi yang seharusnya memberikan bantuan ataupun layanan tersebut tidak memperdulikan tuntutan warga.

Peran advokasi, misalnya saja dapat dilihat dari apa yang dilakukan oleh lembaga non pemerintah yang menyampaikan tuntutan pada pemerintah agar pemerintah menyediakan ganti rugi yang memadai bagi mereka yang tergesur, atau agar pemerintah meringankan biaya pendidikan dan lain sebagainya.

6. Aktivis.

Sebagai Aktivis, seorang pekerja sosial melakukan perubahan institusional yang lebih mendasar dan seringkali tujuannya adalah pengalihan sumber daya atau kekuasaan pada kelompok yang kurang mendapat keuntungan, seorang aktivis biasanya memperhatikan isu-isu tertentu, seperti ketidaksesuaian dengan hukum yang berlaku, ketidakadilan dan perampasan hak.

7. Edukator.

Dalam menjalankan peran sebagai pendidik, pekerja sosial ataupun sarjana kesejahteraan sosial diharapkan mempunyai keterampilan sebagai pembicara dan pendidik. Pekerja sosial harus mampu berbicara di depan publik untuk menyampaikan informasi mengenai beberapa hal tertentu, sesuai dengan bidang yang ditanganinya. Misalnya saja, seorang sarjana kesejahteraan sosial yang ikut serta dalam upaya pencegahan HIV/AIDS, maka ia dapat melakukan berbagai penyuluhan pada berbagai kelompok

risiko penyakit AIDS, seperti pada remaja, Wanita Tuna Susila, kelompok homoseksual dan lain sebagainya.²⁵

Itulah beberapa peran yang harus dijalankan oleh pekerja sosial dalam hal menangani atau melakukan penanggulangan terhadap berbagai masalah sosial yang terjadi di masyarakat, tentu saja berbagai peran di atas harus terintegrasi dengan peran dari berbagai pihak lebih-lebih pemerintah sebagai pembuat kebijakan.

E. Peran Pemerintah dalam Meningkatkan Kesejahteraan Masyarakat

Dalam meningkatkan kesejahteraan masyarakat pemerintah memiliki tanggung jawab utama, karena pemerintah adalah pembuat sekaligus pengawas kebijakan. Ini sejalan dengan berbagai konvensi internasional, konstitusi Indonesia khususnya pembukaan dan pasal 27 dan 34 UUD 1945, dan UU no. 11 tahun 2009 tentang kesejahteraan sosial menjamin bahwa negara memberikan perlindungan sosial bagi seluruh warganya, lebih-lebih mereka yang terlantar dan miskin.

Edi Suharto dalam bukunya “Kemiskinan dan Perlindungan Sosial di Indonesia” menjelaskan bahwa jika dilihat dari kepesertaan perlindungan sosial formal, yakni jaminan sosial, maka ada sekitar 60 persen penduduk Indonesia tidak tercakup oleh satu pun skema jaminan kesehatan, pensiun, kecelakaan kerja, maupun kematian. Bisa dipastikan, sebagian besar orang miskin berada diantara mereka yang hidup tanpa perlindungan sosial.

²⁵Lihat Isbandi Rukminto Adi. *op. cit.*, h 29.

Namun demikian pemerintah tetap memiliki tekad kuat untuk memberikan perlindungan kepada warga negaranya melalui skema perlindungan sosial. Dalam arti luas, perlindungan sosial didefinisikan sebagai segala inisiatif baik yang dilakukan oleh pemerintah, sektor swasta maupun masyarakat yang bertujuan untuk menyediakan transfer pendapatan atau konsumsi pada orang miskin, melindungi kelompok rentan terhadap resiko-resiko penghidupan dan meningkatkan status dan hak-hak sosial kelompok yang terpinggirkan di dalam suatu masyarakat.

Perlindungan sosial merupakan elemen penting bagi strategi kebijakan publik dalam memerangi kemiskinan dan mengurangi penderitaan multi dimensional yang dialami kelompok-kelompok lemah dan kurang beruntung. Sebagai kebijakan publik, maka perlindungan sosial merupakan satu tipe kebijakan sosial yang menunjuk pada berbagai bentuk pelayanan, ketetapan atau program yang dikembangkan oleh pemerintah untuk melindungi warganya, terutama kelompok rentan dan kurang beruntung, dari berbagai macam risiko ekonomi, sosial dan politik yang akan senantiasa menerpa kehidupan mereka.

Ada lima bentuk Perlindungan sosial dari pemerintah menurut Edi Suharto, yakni pasar tenaga kerja, asuransi sosial, bantuan sosial, skema mikro dan berbasis komunitas, serta perlindungan anak.²⁶

1. Pasar tenaga kerja.

Pekerjaan pada dasarnya merupakan perlindungan sosial yang penting bagi setiap individu. Perlindungan sosial harus menyentuh aspek pekerjaan. Pekerjaan yang memberi penghasilan memungkinkan seseorang dan

²⁶Lihat Edi Suharto. *Kemiskinan dan Perlindungan Sosial di Indonesia.*, *op. cit.*, h. 45

keluarganya memenuhi kebutuhan hidup dan mengatasi resiko. Skema pasar kerja dirancang untuk memfasilitasi pekerjaan dan mempromosikan operasi pasar kerja yang efisien. Sasaran utamanya adalah populasi usia kerja, baik yang bekerja di sektor formal maupun informal.

2. Asuransi sosial.

Asuransi sosial adalah skema perlindungan sosial yang diterima seseorang berdasarkan kontribusinya yang berupa premi, iuran atau tabungan. Program ini mampu mengurangi resiko melalui penyediaan tunjangan penghasilan dalam situasi sakit, cacat, kecelakaan kerja, melahirkan, menganggur, semakin tua, dan kematian. Program ini mencakup:

- a. Asuransi atau tunjangan pengangguran untuk menghadapi keadaan tidak adanya kesempatan kerja akibat faktor struktural maupun situasional.
- b. Asuransi kecelakaan kerja untuk pekerja yang mengalami kecelakaan kerja.
- c. Asuransi kecacatan atau ketidakmampuan kerja yang biasanya dikaitkan dengan pensiun hari tua atau memberi kompensasi sebagian atau seluruh kerugian akibat kecelakaan.
- d. Asuransi kesehatan untuk melindungi orang dari penyakit.
- e. Asuransi hari tua untuk orang yang sudah pensiun.

3. Bantuan sosial.

Bantuan sosial atau yang kerap disebut juga bantuan publik dan pelayanan kesejahteraan mencakup tunjangan uang, barang atau pelayanan sosial yang ditujukan untuk membantu atau melindungi individu, keluarga dan komunitas

yang paling rentan agar mereka dapat memenuhi kebutuhan dasar dan meningkatkan kualitas hidupnya. Bentuk-bentuk bantuan sosial berupa:

- a. Transfer uang atau barang, seperti Bantuan Langsung Tunai, kupon makanan atau pemberian kursi roda, tongkat dan komputer braille bagi penyandang cacat.
- b. Bantuan Operasional Sekolah atau Program Keluarga Harapan (PKH).
- c. Program Raskin dan minyak tanah bersubsidi serta penjualan sembako murah di masa krisis.

4. Skema mikro dan berbasis komunitas.

Perlindungan sosial mikro berbasis komunitas memberi perlindungan terhadap sekelompok orang. Tujuannya untuk merespon kerentanan dalam skala komunitas. Skema ini antara lain:

- a. Asuransi pertanian.
- b. Dana sosial berbasis masyarakat

5. Perlindungan anak.²⁷

Perlindungan anak yang dimaksudkan di sini adalah anak-anak penyandang cacat atau Anak dengan Kemampuan Khusus (AKK) adalah sub kelompok atau bagian dari populasi ODKK (Orang Dengan Kemampuan Khusus), yang memiliki hak dan kemampuan khusus untuk memperoleh pendidikan, kesehatan, rekreasi dan perlindungan. Program ini antara lain:

²⁷Lihat *ibid.*, h. 50

- a. Bantuan sosial keluarga melalui pemberian bantuan uang, barang atau pelayanan rawatan bagi keluarga yang memiliki Anak dengan Kemampuan Khusus, pemberian bantuan makanan atau peralatan yang diperlukan Anak dengan Kemampuan Khusus.
- b. Advokasi sosial melalui kampanye dan peningkatan kesadaran masyarakat, dunia usaha dan lembaga-lembaga pelayanan untuk memperkuat inklusifitas Anak dengan Kemampuan Khusus, seperti menghapus segala bentuk kekerasan terhadap anak, pekerja anak, dan diskriminasi serta eksploitasi terhadap Anak dengan Kemampuan Khusus.

Jika diimplementasikan secara tepat dan terintegrasi dengan pembangunan sosial dan ekonomi yang lebih luas, maka skema-skema perlindungan sosial tersebut dapat memberikan kontribusi yang signifikan dalam mengurangi tingkat kemiskinan.

Selain dari pada itu konsep pembangunan nasional harus jelas. Apabila fungsi pembangunan disederhanakan, maka ia dapat dirumuskan ke dalam tiga tugas utama yang harus dilakukan oleh sebuah negara, yakni pertumbuhan ekonomi, perawatan masyarakat dan pengembangan manusia.²⁸ Fungsi pertumbuhan ekonomi mengacu pada bagaimana melakukan wirausaha, misalnya melalui industrialisasi guna memperoleh pendapatan finansial yang diperlukan untuk membiayai kegiatan pembangunan.

Fungsi perawatan masyarakat menunjuk pada bagaimana merawat dan melindungi warga negara dari berbagai macam resiko yang mengancam

²⁸Lihat Edi Suharto. Membangun Masyarakat Memberdayakan Rakyat, *op.cit*, h.5

kehidupannya, misalnya sakit atau tertimpa bencana alam. Sedangkan fungsi pengembangan manusia mengarah pada peningkatan kompetensi sumberdaya manusia yang menjamin tersedianya angkatan kerja yang berkualitas yang mendukung mesin pembangunan. Hubungan ini dapat dilihat pada gambar di bawah ini.²⁹

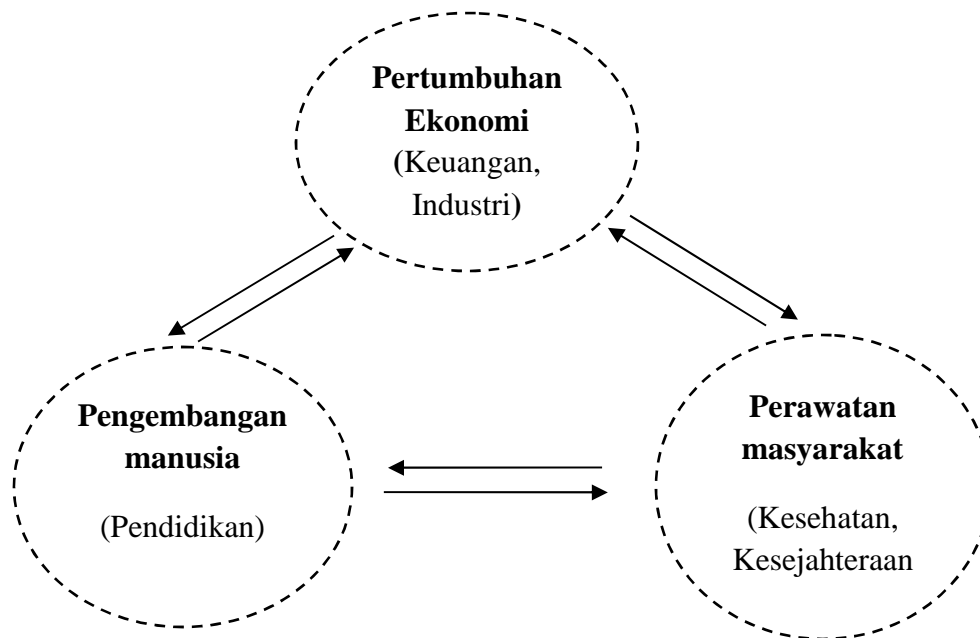

Gambar : Pembangunan kesejahteraan masyarakat dalam konteks pembangunan nasional.

Sebagaimana diilustrasikan gambar di atas, bahwa pertumbuhan ekonomi diperlukan untuk menjalankan perawatan masyarakat dan pengembangan manusia.

²⁹ Lihat *ibid*, h. 6

Namun demikian, fungsi perawatan masyarakat dan pengembangan manusia juga memiliki posisi penting dalam konteks pembangunan nasional. Kedua fungsi tersebut diperlukan guna mendukung pertumbuhan ekonomi sehingga dapat berjalan secara berkelanjutan. Apabila pertumbuhan ekonomi diibaratkan kepala dalam tubuh manusia, maka perawatan masyarakat sektor kesehatan dan kesejahteraan sosial bersama pengembangan manusia sektor pendidikan merupakan kaki yang menopang kepala itu.

BAB III

METODELOGI PENELITIAN

A. Jenis Penelitian

Jenis penelitian ini adalah penelitian deskriptif yang menggunakan pendekatan kualitatif. Penelitian dengan menggunakan metode tersebut tidak mencari atau menjelaskan hubungan, tidak menguji hipotesis atau membuat prediksi, akan tetapi menitikberatkan pada observasi dan suasana alamiah (*naturalistic setting*).

Penelitian deskriptif yaitu penelitian yang berusaha untuk menuturkan pemecahan masalah yang ada sekarang berdasarkan data-data, maka peneliti juga menyajikan data, menganalisis dan menginterpretasi data.

Peneliti bertindak sebagai pengamat. Peneliti hanya membuat kategori perilaku, mengamati gejala dan mencatat dalam buku observasi. Dengan suasana alamiah dimaksudkan bahwa peneliti terjun ke lapangan. Peneliti tidak berusaha memanipulasikan variabel. Karena kehadirannya mungkin mempengaruhi perilaku gejala, peneliti berusaha memperkecil pengaruh ini.

Penelitian deskriptif bukan saja menjabarkan (analitis), tetapi juga memadukan (sintesis). Bukan saja melakukan klasifikasi, tetapi juga organisasi. Penelitian seperti ini memerlukan kualifikasi yang memadai. Pertama, peneliti harus memiliki sifat reseptif. Peneliti harus selalu mencari bukan menguji. Kedua, peneliti harus memiliki kekuatan integratif, kekuatan untuk memadukan berbagai macam informasi yang diterimanya menjadi satu kesatuan penafsiran.

B. Subjek Penelitian

Pada penelitian ini peneliti menggunakan pendekatan deskriptif, yang memperoleh data dengan melakukan observasi, wawancara dan dokumentasi. Untuk memperoleh data dalam penelitian ini, maka peneliti menentukan subjek penelitian untuk melengkapi data tersebut.

Peneliti menentukan subjek atau informan ini, berharap dapat memberikan kedalaman informasi agar memperoleh data yang valid. Informan yang dibutuhkan dalam penelitian ini maksimal 7 orang agar dapat melengkapi data tersebut. Informan ditentukan berdasarkan kriteria. kriteria *pertama* adalah menentukan informan kunci, dalam hal ini adalah pemerintah desa sebagai tokoh kunci yang mengetahui keberadaan masyarakatnya. Kriteria yang *kedua* adalah informan ahli, dalam hal ini adalah tokoh masyarakat desa yang dianggap kompeten dalam menilai dan melihat perkembangan masyarakat desa. Sedangkan kriteria yang *ketiga* adalah informan biasa, dalam hal ini adalah masyarakat penerima BLT yang dianggap merasakan langsung dampak dari BLT. Semuan data dikumpulkan melalui wawancara pada sejumlah informan dan melakukan observasi langsung di masyarakat serta mencari dokumen terkait yang ada di kantor desa setempat.

C. Metode Pendekatan

Dalam penelitian ini peneliti menggunakan pendekatan komunikasi dan sosiologi. pendekatan komunikasi maksudnya adalah bahwa dalam proses penelitian berjalan peneliti harus memahami ilmu atau tata cara berkomunikasi yang baik dengan informan yang menjadi objek penelitian, sedangkan metode

sosiologi dimaksudkan bahwa peneliti harus memahami ilmu sosiologi agar dapat mengetahui keadaan masyarakat yang menjadi objek penelitian.

D. Teknik Pengumpulan Data

Sebagaimana lazimnya bahwa teknik pengumpulan data dalam penelitian kualitatif yaitu observasi, wawancara dan dokumentasi.

- a. Wawancara. Wawancara adalah teknik penelitian yang paling sosiologis dari semua teknik-teknik penelitian sosial. Dikatakan paling sosiologis karena peneliti langsung berinteraksi dengan informan.¹ Peneliti mengumpulkan data dengan cara melakukan wawancara terhadap sejumlah informan yang dianggap mampu memberikan informasi yang terkait dengan penelitian. Namun sebelum mengumpulkan data dengan wawancara, peneliti terlebih dahulu menyusun format atau pedoman wawancara sebagai alat atau instrumen agar kegiatan wawancara lebih terarah dan tidak kaku.
- b. Observasi yaitu suatu cara pengumpulan data dengan mengadakan pengamatan di desa Maccini Baji kecamatan Bajeng kabupaten Gowa secara langsung untuk mengetahui secara pasti keadaannya. Dalam melakukan observasi peneliti sangat bergantung pada kekuatan indra seperti mata dan telinga untuk mengamati dan mendengar kenyataan di lapangan. Oleh karena itu, observasi adalah kemampuan seseorang untuk menggunakan pengamatannya melalui hasil kerja panca indra mata serta dibantu dengan panca indra yang lainnya.²

¹Lihat James A. Black dan Dean J. Champion, *Metode dan Masalah Penelitian Sosial*, (Cet. 1, Bandung: PT. Eresco, 1992), h. 305

² Lihat Burhan Bungin, *Penelitian Kualitatif*, (edisi 1, cet. 2, Jakarta: Kencana, 2007), h. 115

- c. Dokumentasi yaitu cara pengumpulan data dengan jalan mencatat dokumen atau fakta-fakta yang ada di Kantor Desa yang berkaitan dengan data penerima BLT.³

E. Prosedur Pengumpulan Data

Prosedur pengumpulan data merupakan proses yang dilalui oleh peneliti dalam mengumpulkan data. Adapun proses yang dilalui yaitu :

1. Tahap Persiapan.

Tahap ini merupakan langkah awal bagi peneliti dalam mempersiapkan segala kebutuhan penelitian. Mulai dari pengurusan izin penelitian ke institut terkait. Disamping itu penulis juga mempersiapkan instrumen-instrumen penelitian yang dipakai dalam mengumpulkan data.

2. Tahap Pelaksanaan.

Pada tahap kedua ini, penulis sudah mulai mengumpulkan data. Data-data tersebut diperoleh melalui dua metode yaitu *Library Research* dan *Field Research*.

- a) *Library Research*, merupakan suatu metode pengumpulan data yang ditempuh oleh penulis dengan menggunakan beberapa literatur. Seperti membaca buku, majalah koran maupun artikel serta tulisan-tulisan yang ada hubungannya dengan pembahasan skripsi ini. Dalam penelitian kepustakaan ini, penulis menggunakan dua cara :

³Lihat Husaini Usman dan Purnomo Setiady Akbar, *Metodelogi Penelitian Sosial*, (Edisi 2, Cet. 2, Jakarta: Bumi Aksara, 2009), h. 102.

- 1) Kutipan Langsung, yaitu kutipan yang bersumber dari beberapa literatur, kemudian data-datanya dikutip sesuai dengan aslinya tanpa merubah redaksi, isi maupun maknanya dan ditulis dengan format satu spasi.
- 2) Kutipan tidak langsung, yaitu penulis mengutip dari beberapa literatur, kemudian kutipan itu dirubah redaksinya tanpa merubah maksud dan tujuannya.
- b) *Field Research*, yaitu metode pengumpulan data dimana peneliti terjun ke lokasi penelitian untuk mengamati secara langsung, serta mencatat segala sesuatu yang berhubungan dengan pembahasan skripsi ini. Dalam metode ini penulis menempuh cara-cara sebagai berikut : melakukan Observasi, melakukan wawancara terhadap informan serta mencatat dokumen-dokumen terkait.

3. Tahap Akhir.

Kegiatan yang dilaksanakan oleh penulis pada tahap akhir ini adalah menganalisa data, kemudian menuliskan hasil penelitian.

F. Metode Pengolahan dan Analisis Data

Setelah data dikumpulkan, selanjutnya perlu diikuti kegiatan pengolahan. Pengolahan data mencakup kegiatan mengedit data dan mengkode data.⁴ Mengedit data ialah kegiatan memeriksa data yang terkumpul, apakah sudah terisi sempurna atau tidak, lengkap atau tidak, atau apakah pengisiannya sudah benar atau tidak. Dalam menganalisa data Metode analisis yang dianggap

⁴Lihat Sanapiah Faisal, *Format-format Penelitian Sosial*, (Jakarta: PT. Raja Grafindo Persada: 2007), h. 33.

relevan dengan penelitian ini adalah *deskriptif kualitatif* yaitu mengadakan analisis data secara induktif dan bersifat deskriptif dengan mengungkapkan fakta yang ada di lapangan, untuk memberikan gambaran tentang permasalahan yang dibahas dalam penelitian serta dikembangkan berdasarkan teori yang ada.⁵ Dalam penelitian ini data menjadi amat sangat penting, sedangkan teori akan dibangun berdasarkan temuan data di lapangan. Data merupakan segalanya yang dapat memecahkan semua masalah penelitian.

Proses analisis data penelitian ini dimulai dengan menelaah seluruh data yang tersedia dari berbagai sumber, yaitu wawancara, pengamatan dan dokumentasi. Penggunaan metode penelitian ini dimaksudkan bahwa data yang diperlukan dalam penelitian ini bersifat kualitatif karena untuk menemukan apa yang diinginkan oleh penulis pengelolaan data dan selanjutnya diinterpretasikan dalam bentuk konsep yang dapat mendukung objek pembahasan dengan menarik seluruh kesimpulan.

Adapun metode yang dipakai dalam mengolah data dalam penelitian ini adalah metode kualitatif. Dalam penelitian kualitatif pengolahan data tidak harus dilakukan setelah data terkumpul, akan tetapi pengolahan data dapat dilakukan ketika sedang mengumpulkan data.⁶ Dalam mengolah data tersebut digunakan analisis induktif, dimana silogisme dibangun berdasarkan pada hal-hal khusus

⁵Lihat Burhan Bungin, Ed., *Metode Penelitian Kualitatif: Aktualisasi Metodologis ke Arah Ragam Variasi Kontemporer*. (Jakarta: PT Raja Grafindo Persada: 2008), H. 31

⁶Lihat Bagong Suyanto dan Sutinah, Ed., *Metode Penelitian Sosial: Berbagai Alternatif Pendekatan* (Jakarta: Kencana, 2007), 172

atau data di lapangan dan berakhir pada hal-hal yang bersifat umum. Dengan demikian, pendekatan ini menggunakan logika berpikir piramida duduk.⁷

Analisis data dalam penelitian kualitatif dilakukan secara interaktif, dan berlangsung secara terus-menerus sampai tuntas. Sehingga datanya jenuh. Ukuran kejenuhan dapat ditandai apabila tidak diperolehnya lagi data atau informasi baru. Dalam analisis data meliputi reduksi data, penyajian data, serta penarikan kesimpulan dan verifikasi. Pengumpulan data juga dilakukan secara terus-menerus melalui pengamatan, wawancara dan dokumentasi.

G. Metode Penyajian Data

Data yang diperoleh dalam penelitian kualitatif adalah berupa kata-kata, maka penyajiannya diuraikan dalam bentuk kata-kata. Data disajikan dalam bentuk kutipan langsung dari kata-kata hasil wawancara serta dan dari dokumen-dokumen terkait. Selain itu data dapat disajikan dalam bentuk *life history*, yaitu deskripsi tentang peristiwa atau pengalaman penting dari kehidupan seseorang yang menjadi objek atau informan dalam penelitian ini.⁸

⁷Lihat Burhan Bungin, Ed., *loc. cit.*, h. 66

⁸ Lihat *Ibid.*, h. 174

BAB IV HASIL PENELITIAN

A. Gambaran Umum Lokasi Penelitian

1. Keadaan Umum Wilayah

a. Letak Geografis, Batas dan luas Wilayah.

Desa Maccini Baji ini adalah salah satu dari 16 desa yang ada di Kecamatan Bajeng. Desa ini adalah desa yang sudah lama sejak dari Gallarrang (gelar) Bontomaero sebanyak 14 gelar, kemudian antara Tahun 1960 s/d 1965 menjadi Desa Bontoala, dan sampai pada Tahun 1965 sampai dengan sekarang menjadi Desa Maccini Baji yang sementara menjadi lokasi penelitian penulis.¹

Secara keseluruhan wilayah Desa Maccini Baji adalah merupakan daerah dataran rendah dengan batas wilayah sebelah utara Desa Maradekaya, sebelah timur Desa Pa'bentengang, sebelah selatan Desa Panyangkalang, sebelah barat Kelurahan Kalebajeng. Untuk lebih jelasnya lihat pada tabel berikut.

Tabel 1
Batas Wilayah Desa

Letak Batas	Desa/kelurahan	Keterangan
Sebelah Utara	Maradekayya	Desa
Sebelah Timur	Pa'bentengang	Desa
Sebelah Selatan	Panyangkalang	Desa
Sebelah Barat	Kalebajeng	Kelurahan

Sumber : Profil Desa Maccini Baji 2010

¹Lihat Kantor Desa Maccini Baji *Profil Desa Maccini Baji 2011*, h.1

Desa Maccini Baji terdiri atas 5 dusun yakni Dusun Pakkinkingang, Dusun Bontomaero, Dusun Parangrea, Dusun Borong Untia, Dusun Parang Berua, dengan luas wilayah 595,80 Ha dengan perincian: areal darat/tanah kering 270,80 Ha, areal persawahan tadah hujan 325 Ha.²

b. Kondisi Geografis

Ketinggian wilayah Desa Maccini Baji dari permukaan Laut masuk pada kategori ketinggian 0-499,9 m, sedangkan curah hujan berkisar antara 200-250 mm dengan keadaan suhu rata-rata antara 25-30°C.³

Untuk lebih jelasnya dapat dilihat pada tabel di bawah ini.

Tabel 2
Kondisi Geografis

No.	Kondisi Geografis	Keterangan
1.	Tinggi Tempat Dari Permukaan Laut	0-499,9 m
2.	Curah Hujan Rata-Rata Pertahun	200-250 mm
3.	Keadaan Suhu Rata-Rata	25-30°C

Sumber : Profil Desa Maccini Baji 2010

2. Demografi penduduk

a. Penduduk menurut golongan umur dan jenis kelamin.

Jumlah Penduduk Desa Maccini Baji terdiri dari 5 (lima) dusun 13 RW, 34 RT dengan jumlah penduduk menurut golongan umur jumlah kk =953 laki-laki = 843, perempuan = 110. Umur bayi sampai 6 thn =478 orang, 7-12 = 397 orang, 13-16 thn = 309 orang, 17-20 thn = 265 orang, 21-25 thn = 592 orang, 26-30 thn = 629 orang, 31-51 thn = 630 thn, dan umur

²Lihat *ibid.*, h. 2

³Lihat Direktorat Jenderal Pembangunan Masyarakat Desa, *Profil Desa/kelurahan*, (Jakarta: PT. Pustaka Pembangunan Swadaya Nusantara 1996) h. 80

di atas 51 thn = 358 orang. Jumlah penduduk 3713 jiwa dengan perincian laki-laki : 1.832 perempuan : 1.881. Penjelasan di atas dirincikan lebih jelas dalam tabel.

Tabel 3
Jumlah Penduduk Menurut Golongan Umur dan Jenis Kelamin

No	Golongan Umur	Jenis kelamin		Jumlah
		lk	pr	
1.	0-6 tahun	230	248	478
2.	7-12 tahun	197	200	397
3.	13-16 tahun	177	132	309
4.	17-20 tahun	113	152	265
5.	21-25 tahun	300	292	592
6.	26-30 tahun	300	329	629
7.	31-51 tahun	296	334	630
8.	52 tahun keatas	152	206	358
	Jumlah	1.832	1.881	3.713

Sumber : Profil Desa Maccini Baji 2010

b. Penduduk menurut mata pencaharian

Berdasarkan dari sumber mata pencaharian masyarakat Desa yang terbagi kedalam sektor primer: petani penggarap, wanita tani, kelompok tani, peternak; industri kerajinan : pertukangan, bengkel, batu bata, penggiling Padi; perdagangan/Jasa, pedagang, pegawai, guru, tenaga kerja lapangan, dll. Untuk lebih jelasnya lagi lihat pada tabel berikut.

Tabel 4
Penduduk Menurut Mata Pencaharian

No	Mata Pencaharian	Jumlah (orang)
1	Sektor primer	
	a. Petani Penggarap	175
	b. Wanita Tani	600
	c. Kelompok Tani	24
	d. Peternak	243
2	Industri Kerajinan	
	a. Pertukangan	27
	b. Bengkel	8
	c. Batu Bata	44
	d. Penggilingan Padi	13
3	Perdagangan/Jasa	
	a. Pedagang	13
	b. Pegawai	59
	c. Guru	167
	d. TNI	12
	e. dll	14
Jumlah		1.399

Sumber : diolah dari Data potensi Desa 2010

c. Penduduk menurut pendidikan

Untuk mengetahui jumlah penduduk menurut tingkat pendidikannya maka dibagi kedalam tamat SD 122 orang, tamat SLTP 27 orang, tamat SLTA 26 orang, tamat Perguruan Tinggi sebanyak 112 orang.⁴

⁴Lihat Kantor Desa Maccini Baji, *Data potensi Desa Maccini Baji 2010* (Bontomaero 20 Juli 2011)

d. Jumlah Rumah Tangga Miskin yang menerima Bantuan Langsung Tunai.

Rumah Tangga Miskin yang menerima Bantuan Langsung Tunai (BLT) di desa Maccini Baji cukup banyak yakni sekitar seper enam dari total penduduk keseluruhan. Jumlah penduduk keseluruhan adalah 3.713 jiwa, sedangkan total masyarakat yang menerima Bantuan Langsung Tunai pada tahun 2005 sebanyak 502 kepala rumah tangga. Tentu saja saat ini jumlah masyarakat miskin sudah mengalami penurunan, namun pihak pemerintah belum melakukan pembaharuan data mengenai jumlah orang miskin. Untuk lebih jelas data mengenai ini dapat dilihat dalam tabel di bawah ini.

Tabel 5.
Jumlah rumah tangga miskin yang menerima BLT di setiap Dusun

NO	DUSUN	JUMLAH PENERIMA BLT
1	Bontomaero	131 Kepala Rumah Tangga
2	Borong Untia	78 Kepala Rumah Tangga
3	Pakkingkinggang	120 Kepala Rumah Tangga
4	Parang Rea	44 Kepala Rumah Tangga
5	Parangberua	129 Kepala Rumah Tangga
Total		502 Kepala Rumah Tangga

Sumber: Diolah dari data penerima BLT desa Maccini Baji.

Penyaluran Bantuan Langsung Tunai pada tahun 2008 menggunakan data tahun 2005. Pendataan terhadap rumah tangga yang layak menerima Bantuan Langsung Tunai dilakukan secara langsung oleh pihak dari Badan Pusat Statistik sehingga tidak ada peluang bagi masyarakat maupun pemerintah desa untuk merekayasa, karena semua data terkait langsung ditangani oleh pemerintah kabupaten melalui Badan Pusat Statistik. Pemerintah desa hanya melakukan pembagian kartu Bantuan Langsung Tunai yang diperoleh dari

pemerintah kabupaten. Adapun jumlah penerima Bantuan Langsung Tunai sesuai dengan dokumen yang diperoleh dari kantor desa adalah 502 rumah tangga miskin. Dari jumlah itu dibagi setiap dusun. Untuk lebih jelasnya dapat lihat dalam tabel berikut ini.

3. Struktur Pemerintahan

Susunan pemerintahan periode 2003-2011⁵

Kepala Desa	: Chairil Anwar
Sekdes	: Abdullah Bau (Plt)
Kaur Pemerintahan	: Abdul Salam Nur
Kaur Pembangunan	: Habiba Abdan
Kaur Umum	: Muhammad Arham
Kadus Pakkinkingang	: Abd. Arsyad Madjid
Kadus Bontomaero	: Abd. Mannan Baso
Kadus Parangrea	: Abd. Haris
Kadus Borong Untia	: H. Tajuddin Jajji
Kadus Parang Berua	: M. Ramlan Tuju

Struktur pemerintahan desa Maccini Baji dapat dilihat pada bagan berikut ini.

⁵Lihat Kantor Desa Maccini Baji, *Arsip Desa Maccini Baji* (Bontomaero 5 Juli 2011)

STRUKTUR PEMERINTAHAN DESA MACCINI BAJI
PERIODE 2008-2013

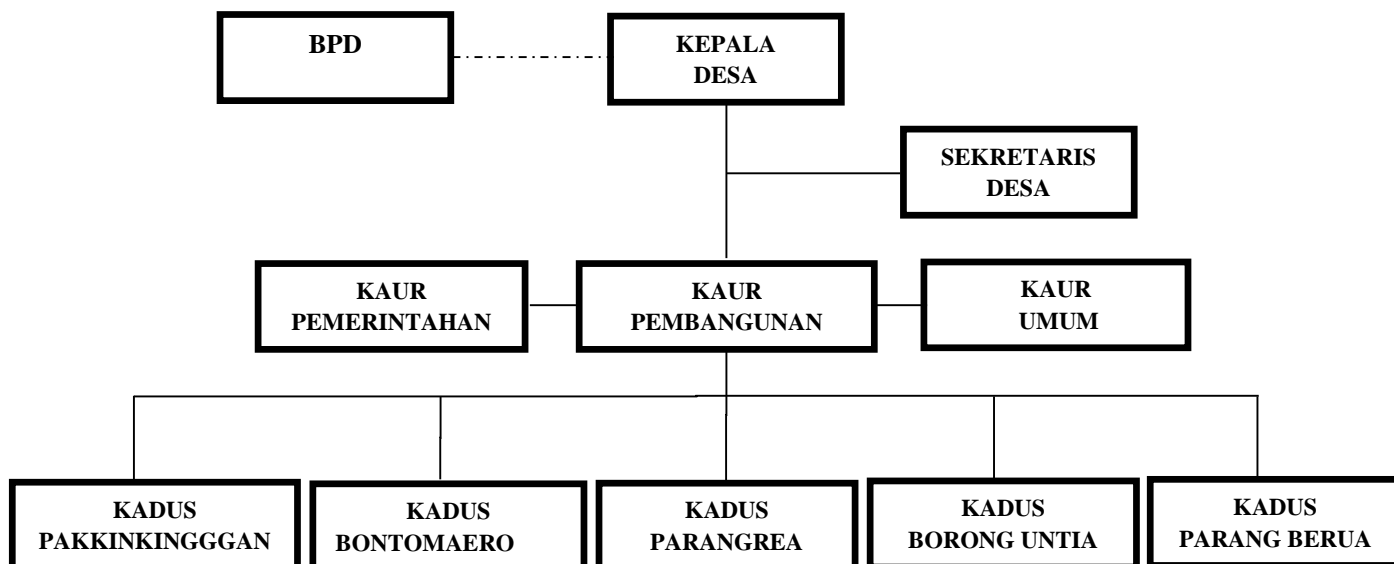

Sumber: Kantor desa Maccini Baji.

B. Kondisi Masyarakat Desa Maccini Baji

1. Kondisi masyarakat ditinjau dari perspektif ekonomi.

Jika ditinjau dari segi ekonomi tentunya jika berdasarkan harta benda dan tingkat pendapatan. Keberadaan masyarakat Desa Maccini Baji sudah termasuk kategori sejahtera, hal ini sesuai dengan penuturan dari aparat desa yang menjadi informan dalam penelitian, salah satunya menurut Abd. Manan Dg. Bani, masyarakat Desa Maccini Baji dalam kurun waktu beberapa tahun terakhir sudah masuk kedalam kategori sejahtera, karena berdasar kepada Rumah Tangga Miskin (RTM) sudah mengalami penurunan yang drastis dari jumlah RTM yang sebelumnya berjumlah 950 Kepala Keluarga menjadi 502 Kepala Keluarga, dengan jumlah penduduk 3.713 jiwa. Karena menurut Beliau kesejahteraan adalah terpenuhinya segala kebutuhan yang diperlukan

baik kebutuhan sandang, pangan, dan papan. Berikut penuturan dari Abd. Manan Dg. Bani:

Keadaan masyarakat kami kalau dilihat dari segi ekonomi sudah ada perbaikan. Sebab jumlah rumah tangga miskin saat ini sudah berkurang dibandingkan beberapa tahun yang lalu. Dan juga untuk memnuhi kebutuhan sehari-hari sudah tidak ada kesulitan lagi.⁶

Lain pula dengan tanggapan H. Mustafa Dg. Ngawing yang mengatakan bahwa masyarakat Desa Maccini Baji Sudah sejahtera karena kehidupan sekarang di banding beberapa tahun sebelumnya itu sangat nampak perbedaan, mulai dari pola makan yang dulunya hanya satu sampai dua kali sehari dengan memakan nasi jagung yaitu nasi yang dimasak dari beras campur jagung. sekarang sudah bisa makan sampai tiga kali dengan nasi yang berasal dari beras yang murni. Berikut penyampaiannya:

Masyarakat desa Maccini Baji boleh dikatakan sudah sejahtera. Karena hampir tidak ada lagi masyarakat yang hidup susah seperti beberapa tahun yang lalu. Dulu masyarakat desa ini masih megalami kesulitan bahkan untuk makanan sehari-hari. Dalam sehari kami hanya bisa makan paling banyak dua kali sehari, sekarang orang sudah makan tiga kali sehari. Dulu beras dicampur dengan jagung, sekarang orang memasak beras saja. Karena memang saat itu persawahan belum memiliki sistem irigasi, sedangkan sekarang sawah sudah ada pengairan sehingga sawah bisa panen sampai tiga kali dalam setahun.⁷

Sama halnya dengan yang dikatakan oleh Ibrahim Dg. Tunru bahwa kalau untuk kebutuhan sehari-hari seperti makanan sudah dapat dikatakan sejahtera karena sudah tidak ada lagi masyarakat yang kelaparan hanya orang malas kerja saja yang akan merasakan kelaparan. Ibarhim Dg. Tunru mengatakan:

Sekarang hidup kami tidak sesulit dulu. Kebutuhan sehari-hari seperti makanan tidak terlalu sulit didapatkan, sehingga tidak ada lagi orang-

⁶Abd. Manan Dg. Bani, Aparat Desa Maccini Baji, *Wawancara Oleh Penulis* (Bontomaero: 7 Juli 2011)

⁷H. Mustafa Dg. Ngawing, Tokoh Masyarakat, *Wawancara Oleh Penulis*, (Borong Untia, 5 juli 20011)

orang di masyarakat kami yang kelaparan. Yang merasakan lapar ya orang yang malas bekerja.⁸

Selain itu Ganna Dg. Roppu mengatakan bahwa dari segi kebutuhan sehari-hari masyarakat desa Maccini Baji sudah tercukupi. Walaupun tidak semua masyarakat memiliki sawah untuk digarap, namun mereka dapat ikut memanen dengan sistem upah atau bagi hasil. Sehingga mereka juga ikut terbantu. Berikut pernyataannya:

Sebagian besar masyarakat desa kami adalah sebagai petani sawah. Walaupun tidak semuanya memiliki sawah tapi mereka yang tidak memiliki sawah bisa bekerja dengan digaji atau bagi hasil dengan orang yang punya sawah. Sehingga mereka yang tidak memiliki sawah tidak terlalu susah hidupnya.⁹

Dari beberapa dokumen yang diperoleh bahwa memang dari segi ekonomi banyak sekali faktor penunjang, sehingga dapat memperkuat beberapa pernyataan dari informan di atas. Dari segi ekonomi masyarakat desa Maccini Baji mempunyai ragam mata pencaharian. Penduduk desa ini mayoritas sebagai petani, karena luasnya area persawahan yang mengelilingi desa mereka. Berdasarkan dokumen yang di dapat dikantor desa bahwa desa ini memiliki sawah irigasi seluas 584.03 Ha, sawah tada hujan seluas 44.00 H, dan ladang tegalan seluas 50.00 Ha dengan alat penggarap sawah yaitu traktor sebanyak 20 unit yang tersebar di setiap dusun. Selain lahan persawahan di desa ini tercatat ada sekitar 21 ekor kerbau, 318 ekor sapi yang kesemuanya adalah milik warga desa Maccini Baji.¹⁰

Sedangkan sebagai alat transportasi yang akan menggerakkan roda perekonomian, desa Maccini Baji dilayani oleh sekitar 19 unit mikrolet yang

⁸Ibrahim Dg. Tunru, Penerima BLT, *Wawancara Oleh Penulis*, (Borong Untia, 5 Juli 2011)

⁹Ganna Dg. Roppu, Penerima BLT, *Wawancara oleh penulis*, (Bontomaero, 11 Juli 20011)

¹⁰Lihat Kantor desa Maccini Baji, *Data Potensi Desa Maccini Baji 2010* (Bontomaero 20 Juli 2011)

akan menghubungkan desa dengan pusat perbelanjaan baik di Gowa maupun di kota Makassar. Di samping itu ada juga 12 unit mobil truk yang siap beroperasi untuk melayani kebutuhan masyarakat. Selain truk masyarakat juga menggunakan kendaraan pribadi seperti motor. Untuk melayani kebutuhan masyarakat dibidang penjualan atau perdagangan di desa Maccini Baji terdapat 27 unit kios besar dan ada juga koperasi sebagai organisasi yang dapat menunjang perekonomian masyarakat. Sedangkan untuk melayani kebutuhan pangan masyarakat desa, ada 13 unit pabrik penggilingan padi yang tersebar disetiap dusun, di mana usaha ini merupakan swadaya masyarakat desa Maccini Baji. Kesemuanya itu adalah alat yang dipergunakan untuk menunjang kebutuhan hidup sehari-hari. Keadaan ini cukup memperkuat pernyataan masyarakat bahwa desa ini sudah masuk kategori sejahtera.

2. Kondisi masyarakat ditinjau dari perspektif Agama dan Budaya.

Kehidupan beragama dan berbudaya dalam masyarakat Desa Maccini Baji sudah cukup meningkat dan masuk kategori sejahtera, hal ini didasarkan banyaknya organisasi keagamaan seperti Muhammadiyah, Aisiyah, IRM (Ikatan Remaja Muhammadiyah), NA (Nasyiahtul Aisiyah), IPM (Ikatan Pemuda Muhammadiyah), IRM (Ikatan Remaja Masjid) pada tiap-tiap Masjid yang ada di Desa Maccini Baji. Selain itu tersedianya pula sarana dan prasarana Peribadatan yakni Masjid dan Mushallah yang berjumlah 10 unit. Dan ditambah tempat belajar mengaji yakni TPA (Taman Pendidikan Al-quran) sebanyak 7 unit di Desa Maccini Baji.¹¹

¹¹Lihat Direktorat Jenderal Pembangunan Masyarakat Desa, *loc. cit.*

Dari beberapa sarana dan prasarana yang ada maka masyarakat dapat melakukan kegiatan keagamaan dengan baik, seperti halnya dalam beribadah dan memperingati hari-hari besar keagamaan serta belajar tentang keagamaan.

H.M. Arifin, dalam bukunya *Psikologi Dakwah: Suatu Pengantar* (2004) mengatakan bahwa dalam kehidupan sosial, budaya dan agama terutama dalam perkembangannya banyak dipengaruhi atau dibentuk oleh lembaga-lembaga, baik lembaga pemerintah maupun swasta. Lebih lanjut beliau mengatakan bahwa organisasi yang bergerak dibidang pendidikan agama dan budaya mempunyai peran penting bagi kemajuan agama dan budaya khususnya dalam membentuk pribadi manusia. Di dalam masyarakat kita, lembaga agama dan budaya dapat dikatakan menjadi sumber yang memancarkan sistem nilai budaya dan agama bagi bangsa indonesia, sehingga dalam manifestasi sosiokulturalnya nampak mewarnai corak pandangan hidup bangsa.¹²

Agama dan budaya sangat berperan penting dalam kehidupan sehari-hari. Agama dan juga budaya sama-sama mengajarkan nilai-nilai luhur. Masyarakat Desa Maccini sangat menjunjung tinggi agama dan juga masih memegang kuat budaya, khususnya budaya makassar. Karena memang sukunya adalah suku makassar. Agama di ajarkan oleh guru-guru di sekolah. Disamping itu anak-anak bisa belajar agama di TPA yang ada di setiap dusun. Begitulah uraian dari salah satu Tokoh Masyarakat, H. Mustafa Dg. Ngawing. Berikut petikan wawancaranya:

Walaupun tidak begitu mendalami, tapi masyarakat desa Maccini Baji semuanya islam. Kami menilai bahwa agama sangat penting dalam kehidupan sehari-hari. Begitu juga dengan budaya Makassar. Budaya

¹²H. M. Arifin, *Psikologi Dakwah: Suatu Pengantar Studi*, cet. 6. (Jakarta: PT. Bumi Aksara: 2004) h. 103

makassar sangat sejalan dengan agama, keduanya sama-sama mengajarkan nilai kebaikan, kerja sama dan saling membantu. Itulah pentingnya guru-guru di sekolah maupun TPA mengajarkan nilai agama pada muridnya.¹³

Hal itupun seiring dengan penuturan Abd Mannan Dg. Bani yang mengatakan bahwa nilai agama sangat penting dalam kehidupan sehari-hari. Sehingga pemerintah kabupaten Gowa sangat peduli melakukan gerakan memberantas buta Aksara Alkuran seperti mendirikan SPAS yaitu Sanggar Pendidikan Anak Shaleh dan juga banya Taman Pendidikan Alquran yang dibuka setiap dusun. Berikut ini adalah petikan wawancaranya:

Betul bahwa agama itu sangat penting. Makanya pemerintah kabupaten menjalankan program jumat ibadah dan juga penyelenggaraan program SPAS bagi anak-anak, sehingga tidak ada alasan lagi bagi anak-anak kami tidak tahu baca tulis Alkuran. Dengan adanya program keagamaan itu maka akan memberikan dampak positif serta akan memberikan ketentraman bathin bagi kami.¹⁴

Dari hasil wawancara di atas dapat dipahami bahwa kebutuhan masyarakat desa Maccini Baji akan agama sudah terpenuhi, mengingat berbagai fasilitas pendukung serta berbagai program pemerintah terkait dengan pengembangan keagamaan telah ada dan direspon baik oleh masyarakat setempat.

3. Kondisi masyarakat ditinjau dari perspektif Sosial.

Islam telah menyediakan undang-undang dan nilai-nilai akhlak bagi setiap pemeluknya, diantaranya adalah yang berhubungan dengan kehidupan sosial. Keadaan ini akan memberikan jaminan kebahagiaan kepada setiap masyarakatnya. Di desa Maccini Baji Kehidupan sosial bermasyarakat terbilang cukup tinggi, karena suasana gotong royong yang masih tetap melekat pada kehidupan warga masyarakat Desa Maccini Baji, misalnya saat

¹³H. Mustafa Dg. Ngawing, *Wawancara oleh penulis*.

¹⁴Abd Mannan Dg. Bani, *Wawancara oleh Penulis*.

adanya pesta atau hajatan seperti pesta perkawinan dan lainnya masing-masing tetangga datang ke tempat atau rumah pelaksanaan pesta tersebut. Disisi lain masyarakatnyapun tidak mengedepankan status sosial dalam bermasyarakat tetapi mereka menjalankan kehidupan dengan tidak membedakan antara satu sama lain. Hal ini tentunya akan menciptakan kehidupan sosial yang sejahtera. Berikut pernyataan dari aparat desa, Bapak Abd. Manan Dg. Bani:

Nilai sosial seperti kerja sama atau gotong royong masih melekat pada masyarakat desa kami. Misalnya setiap ada acara hajatan atau acara pengantin maka keluarga atau tetangga akan berdatangan untuk bekerja sama.¹⁵

Sejalan dengan penuturan dari Gana Dg. Ropu, beliau mengatakan:

Kami masih saling bekerja sama. Misalnya kalau ada rumah panggung yang dibangun atau diperbaiki, maka kami akan membangun bersama-sama.¹⁶

Ahmad Shalabi dalam bukunya “kehidupan sosial dalam pemikiran islam (2001) mengatakan bahwa unsur pertama yang harus dijunjung dalam kehidupan sosial adalah tanggung jawab bersama.¹⁷ Tanggung jawab bersama ini dapat diimplementasikan dalam bentuk kerja sama, gotong royong dan saling membantu satu sama lain, sehingga apabila langkah ini dilakukan tidak akan ada lagi orang yang mengalami kesulitan hidup ditengah-tengah masyarakat.

Allah SWT berfirman dalam Q.S. Al-Maidah/5:2.

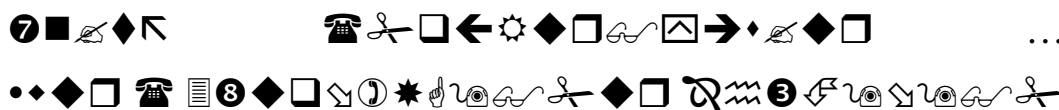

¹⁵Abd Mannan Dg. Bani, *Wawancara oleh Penulis*.

¹⁶Gana Dg. Ropu, *Wawancara oleh Penulis*.

¹⁷Ahmad Shalabi, *Kehidupan Sosial dalam Pemikiran Islam*. Cet. 1, tt, Amzah: 2001. h.

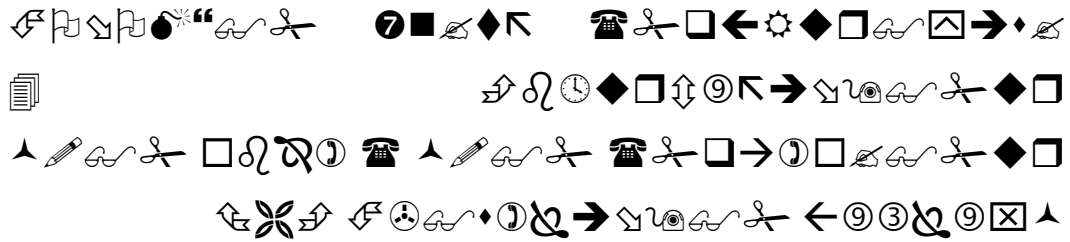

Terjemahnya: Dan tolong-menolonglah kamu dalam (mengerjakan) kebajikan dan takwa, dan jangan tolong-menolong dalam berbuat dosa dan pelanggaran. dan bertakwalah kamu kepada Allah, Sesungguhnya Allah Amat berat siksa-Nya.¹⁸

Ayat di atas memerintahkan kepada umat Islam agar saling tolong-menolong dalam hal kebajikan, namun melarang tolong menolong dalam hal yang buruk. Inilah sifat atau sikap yang harus terus dijalankan dalam kehidupan sehari-hari, sehingga dengan adanya sikap saling tolong-menolong ini dapat mengeluarkan kita dari berbagai kesulitan.

Sikap tanggung jawab bersama yang dianjurkan oleh agama Islam tidak terbatas hanya kepada kaum kerabat dan tetangga saja, tetapi lebih luas dari itu. Seorang muslim hendaklah menolong penduduk daerah di mana ia tinggal. Pemikiran Islam menetapkan para penduduk suatu daerah, hendaknya saling bekerja sama. Jika seorang diantaranya sakit, seharusnya yang lain membantu menanamkan tanahnya, mengairinya, dan mengurus segala yang berkaitan dengan ladangnya, seperti mengemburkan tanahnya, memutar alat penimba air, menuaikan gandum dan memberikan susu dari sapi mereka sendiri. Jika salah satu diantara mereka tertimpa musibah maka mereka harus bersama-sama ikut memikulnya.

Untuk memperlancar proses kehidupan sosial desa Maccini Baji memiliki sarana sosial sebagai pendukung aktifitas sosial, sehingga dapat memperlancar atau memperkokoh hubungan sosial antar masyarakat. Sarana

¹⁸Departemen Agama RI, *Al Quran dan Terjemahnya* (Semarang: Toha Putra 2002), h.

sosial yang ada antara lain dibidang pendidikan terdapat gedung TK, SD, Madrasah, perpustakaan dan Pramuka.

C. Dampak Bantuan Langsung Tunai terhadap Kesejahteraan Masyarakat

Bantuan Langsung Tunai (BLT) memang tidak secara langsung berdampak pada meningkatnya daya beli masyarakat miskin, namun program itu membawa manfaat bagi mereka. Ibrahim Dg. Tunru ketika diwawancarai menuturkan bahwa:

BLT memang membantu masyarakat miskin seperti kami. Terutama ketika harga barang di pasar naik. kami ingat pada tahun 2008 lalu harga BBM naik semua harga barang ikut naik, tapi kami bersyukur pada saat itu kami mendapatkan BLT untuk membantu hidup kami keuangan.¹⁹

Hal yang sama dituturkan oleh Zainuddin yang di wawancarai di kediamannya. Beliau mengatakan bahwa:”Ketika ada pembagian Bantuan Langsung Tunai seperti tahun yang lalu, kami merasa terbantu. Uang itu kami pakai untuk membeli kebutuhan sehari-hari di dapur”.²⁰ Ketika ditanya mengenai penggunaan uang sebesar Rp. 300.000 triwulan untuk apa saja, Ibrahim Dg. Tunru mengatakan “uang itu hanya cukup untuk belanja kebutuhan sehari-hari.”²¹

Agak berbeda dengan yang diungkapkan oleh Bakkara bombong ketika ditemui dirumahnya menjelaskan bahwa “uang BLT saya pakai sebagai modal

¹⁹Ibrahim Dg. Tunru, *Wawancara oleh Penulis*.

²⁰Zainuddin Dg. Unjung, *Penerima BLT, Wawancara Oleh Penulis*, (Borong Untia, 5 Juli 2011)

²¹Ibrahim Dg. Tunru, *Wawancara oleh Penulis*.

tambahan berjualan, Saya memiliki kios jadi uang BLT saya pakai untuk tambahan modal jualan”.²²

Sedangkan Mangnge Dg. Gau yang berprofesi sebagai tukang batu. Beliau menyampaikan hal yang sama seperti yang diungkapkan oleh Ibrahim Dg. Tunru bahwa dalam penuturannya beliau mengatakan “uang BLT saya pakai untuk membeli sembako”.²³ Ditempat yang sama juga Bakkara Bombong menuturkan:

saya memanfaatkan uang BLT untuk membeli kebutuhan sehari-hari, karena jumlah uang itu tidak cukup kalau dijadikan modal usaha. Seandainya dicairkan sekaligus maka uang itu bisa dijadikan modal usaha, akan tetapi pencairannya setiap tiga bulan sekali.²⁴

Thya penulis artikel dengan judul analisis kebijakan Bantuan Langsung Tunai mengatakan hal yang sama. Dalam artikennya Thya menulis bahwa ada masalah lain yang menurutnya penting untuk disoroti adalah pada jumlah Bantuan Langsung Tunai sebesar Rp 100.000/KK/bulan. Angka itu dinilai sangat kecil dibandingkan kenaikan harga Bahan Bakar Minyak dan sangat tidak memadai untuk mencegah meningkatnya angka kemiskinan akibat kenaikan harga Bahan Bakar Minyak.²⁵

Elinpike dalam sebuah blognya menulis hal yang sama juga seperti yang di utarakan oleh Tya dalam blognya dan juga yang katakan oleh Bakkara Bombong dalam wawancara. Elinpike menulis bahwa prioritas utama

²² Bakkara Bombong, Penerima BLT, *Wawancara Oleh penulis*, (Bontomaero, 11 Juli 2011)

²³ Mangnge Dg. Gau, Penerima BLT, *Wawancara Oleh Penulis*, (Bontomaero, 11 Juli 2011)

²⁴ Bakkara Bombong, *Wawancara oleh Penulis*.

²⁵Thya, “Analisis kebijakan BLT,” *Blog Thya*.
<http://tya03.wordpress.com/2009/11/16/analisis-kebijakan-blt/> (13 September 2011)

penggunaan uang Bantuan Langsung Tunai adalah sembako.²⁶ Hal ini menunjukkan bahwa Bantuan Langsung Tunai belum efisien dalam memenuhi kebutuhan masyarakat miskin karena prioritas utama dari Bantuan Langsung Tunai tersebut masih untuk kebutuhan dasar. Namun, Bantuan Langsung Tunai tersebut memiliki manfaat yang sangat besar bagi kelangsungan hidup masyarakat miskin terutama dalam pemenuhan kebutuhannya. Jika pemerintah mau dan serius untuk membangun dan memberdayakan masyarakat desa maka pemerintah harus menjalankan atau menggalakan program pembangunan yang dipilih dan ditentukan oleh masyarakat secara bebas dan tentu ini akan dilaksanakan oleh masyarakat itu sendiri, paling tidak seperti itulah seharusnya menurut A. Surjadi dalam bukunya yang berjudul *Pembangunan Masyarakat Desa*.²⁷

Jadi, jika dianalisa semua informasi yang di peroleh dari hasil wawancara terhadap informan bahwa penggunaan Bantuan Langsung Tunai memang dipakai untuk memenuhi kebutuhan mendasar. Karena jumlahnya yang minim tidak memungkinkan dipakai untuk pengembangan usaha ataupun peningkatan kualitas hidup. Hal ini sesuai dengan pernyataan Dekan Fakultas Ekonomi Universitas Negeri Padang (UNP) Syamsul Amar Mengatakan bahwa BLT, merupakan subsidi yang diberikan pemerintah kepada masyarakat tertentu, agar mampu memenuhi kebutuhan minimal. Penerimaannya adalah masyarakat yang tingkat kesejahteraannya rendah.²⁸ Jadi pada dasarnya

²⁶Elinpike. "Dampak Bantuan Langsung Tunai (BLT) Terhadap Kesejahteraan Masyarakat Studi Kasus: Kota Bandung," *Blog Elinpike*, 4 januari 2010. <http://elinpike.wordpress.com/2010/01/04/dampak-bantuan-langsung-tunai-blt-terhadap-kesejahteraan-masyarakat-studi-kasus-kota-bandung/> (diakses 6 Desember 2010).

²⁷Lihat A. Surjadi, *Pembangunan Masyarakat Desa*, (Bandung: Percetakan Almuni, 1969), h. 78

²⁸Jafkhairi . "Pengamat: Penghentian BLT Kontradiktif." *Antara News Online*. 13 maret 2010. <http://www.antaraneews.com/berita/1268454630/pengamat-penghentian-blt-kontradiktif> (diakses 6 Desember 2010).

Bantuan Langsung Tunai memang program subsidi dari pemerintah yang bertujuan meringankan kesulitan masyarakat miskin.

Salah satu tokoh masyarakat yang diwawancarai tentang dampak BLT terhadap kesejahteraan masyarakat desa Maccini Baji, H. Mustafa menegaskan:

Program BLT memang bagus dan membantu masyarakat miskin terutama untuk kebutuhan pokok. Akan tetapi jika ditanya apakah BLT berdampak pada peningkatan kesejahteraan masyarakat, tentunya berdasar pada apa yang saya lihat sehari-hari tidak ada perubahan kualitas hidup apalagi peningkatan kesejahteraan. Ada dua orang tetangga saya yang mendapat BLT, tetapi kondisi hidup mereka tidak ada perubahan. Karena memang sulit bagi mereka memperbaiki nasib dengan bantuan dana yang sangat minim. Malahan akan lebih baik kalau dana bantuan seperti itu diarahkan pada pembangunan lain, misalnya pembangunan infrastruktur. Mengingat jalan yang masuk ke dusun kami belum di aspal.²⁹

Hal ini dibenarkan oleh Ibrahim dg. Tunru. Beliau membeberkan:

Uang BLT sebesar Rp.300.000 setiap tiga bulan tidak dapat meningkatkan kesejahteraan kami sebagai masyarakat miskin. Karena uang itu hanya cukup untuk belanja kebutuhan sehari-hari. Itupun tidak cukup untuk satu bulan, apalagi bagi keluarga yang banyak tanggungannya. Jadi susah bagi kami untuk memperbaiki ekonomi dengan uang itu. Untuk modal menjual sayur saja kami butuh modal jutaan rupiah. Selama ini saya berjualan sayur, tapi punya orang. Saya hanya mendapat bagaian dari hasil jualan.³⁰

Hal yang sama juga di katakan oleh Ganna Dg. Roppu yang pernah memakai uang BLT untuk tambahan modal Usaha. Ganna Dg. Roppu mengatakan:

BLT tidak bisa menghilangkan kemiskinan, apalagi mejadikan kami hidup sejahtera. Walaupun kami mendapatkan BLT tapi Kami tidak bisa dengan hanya mengandalkan uang BLT untuk membangun hidup. Uang BLT hanya cukup membantu sesaat saja.³¹

²⁹H. Mustafa Dg. Ngawing, *Wawancara oleh Penulis*.

³⁰Ibrahim Dg. Tunru, *Wawancara oleh Penulis*.

³¹ Ganna Dg. Roppu, *Wawancara oleh Penulis*.

Elinpiké juga mengatakan bahwa BLT tidak berpengaruh terhadap kinerja masyarakat miskin karena masyarakat miskin tidak bisa hidup jika hanya menggantungkan penerimaannya pada BLT.³²

Pemerintah desa setempat membenarkan hal tersebut. Abdul Manan selaku kepala dusun Bontomaero menjelaskan dengan gamblang pandangannya mengenai program BLT yang dijalankan oleh pemerintah pusat. Beliau mengatakan:

Tidak benar kalau dikatakan bahwa BLT meningkatkan kesejahteraan masyarakat. Karena memang tujuan pemerintah pusat memberikan BLT adalah untuk membantu masyarakat miskin pada saat harga BBM naik. Bukan untuk meningkatkan kualitas hidup apalagi memberantas kemiskinan. BLT itu kan program sementara. Pemerintah masih memiliki program jangka panjang untuk memperbaiki kualitas hidup masyarakat miskin misalnya Program keluarga harapan (PKH) yang baru-baru ini dijalankan.³³

Ketika ditanya bagaimana pendapatnya mengenai pemberian BLT tapakah berpengaruh terhadap semakin tumbuhnya budaya ketergantungan dari masyarakat, mengingat program ini menjadikan masyarakat bersifat pasif yakni menunggu atau menerima pemberian atau pembagian dari pemerintah. Beliau mengatakan:

Itu sebenarnya jelas akan bertentangan dengan budaya. Karena ini akan menjadikan masyarakat tergantung pada pemerintah dan akhirnya tumbuh budaya malas bekerja. Apalagi agama mengajarkan tangan di atas lebih baik daripada tangan di bawah. Artinya lebih baik memberi dari pada menerima atau menggantungkan hidup dari pemberian orang, walaupun dalam hal ini pemerintah punya niat baik.³⁴

H. Mustafa seorang tokoh masyarakat desa Maccini Baji dalam wawancara juga banyak mebeberkan pandangannya terkait dengan pelaksanaan program BLT yang menurutnya tidak sejalan dengan budaya makassar bahkan

³² Elinpiké. *loc. cit.*

³³ Abdul Manan, *Wawancara oleh Penulis.*

³⁴ Abdul Manan, *Wawancara oleh Penulis.*

agama. Apalagi desa Maccini Baji masyarakatnya muslim semua. beliau mengatakan hal senada seperti yang telah dikatakan oleh bapak Abdul Manan, beliau menekankan:

Budaya Bugis Makassar itu terkenal dengan kegigihannya dalam berjuang. Sekali layar tekembang pantang surut ke tepi. Ini bukan sekedar peribahasa tapi ini merupakan bentuk semangat perjuangan nenek moyang dulu dalam meraih nasib yang lebih baik. Lagi pula masyarakat desa Maccini Baji sebenarnya memiliki lahan persawahan yang luas. Tinggal kesungguhan mereka untuk mengelola, apalagi sawah sekarang sudah dialiri irigasi, beda dengan kondosi dulu.³⁵

Thya dalam artikelnya yang berjudul “Analisis Kebijakan BLT” menulis bahwa dari sisi psikologi sosial, pemberian BLT sangat tidak mendidik masyarakat karena memperlakukan masyarakat miskin seperti layaknya pengemis yang harus mendapat santunan uang tunai dari pemerintah.³⁶

Dari berbagai pandangan di atas kita dapat menyimpulkan bahwa memang pada dasarnya BLT dapat membantu masyarakat miskin, namun program ini tidak dapat meningkatkan kualitas hidup masyarakat miskin apalagi mengurangi angka kemiskinan, karena program ini adalah program jangka pendek dan sifatnya sementara. Program ini hanya dijalankan pada keadaan tertentu saja yaitu pada saat terjadi krisis ekonomi dunia yang berimbas pada perekonomian nasional. Program ini dapat dikatakan juga program yang bersifat insidental, artinya pada saat terjadi krisis baru program ini dijalankan.

³⁵ H. Mustafa, Abdul Manan, *Wawancara oleh Penulis*.

³⁶ Lihat Thya, *loc. cit.*

BAB V

PENUTUP

A. Kesimpulan

Berdasarkan hasil penelitian mengenai dampak Bantuan Langsung Tunai terhadap kesejahteraan masyarakat desa Maccini Baji kecamatan Bajeng kabupaten Gowa, maka dapat ditarik beberapa kesimpulan:

1. Dimata masyarakat penerima Bantuan Langsung Tunai (BLT) bahwa uang BLT dinilai hanya sebagai uang pembeli sembako, karena menurut masyarakat penerima BLT bahwa uang sebesar Rp. 100.000 perbulan itu hanya cukup untuk untuk membeli sembilan bahan pokok. Oleh karena itu menurut mereka, penerima BLT belum bisa sejahtera dengan hanya mengandalkan BLT.
2. Masyarakat menilai bahwa Bantuan Langsung Tunai (BLT) adalah pemberian secara cuma-cuma oleh pemerintah, sehingga tidak jarang diantara mereka ingin mendapatkan BLT walaupun sebenarnya mereka tidak layak mendapatkannya. Oleh karena itu, baik tokoh masyarakat maupun pemerintah desa sama-sama memiliki pandangan bahwa pemberian BLT menjadikan masyarakat bersikap pasif, karena hanya menunggu pemberian dari pemerintah, dan juga pemberian BLT sebenarnya dapat menumbuhkan budaya kemiskinan. Kerena ketika ada pembagian atau pendataan BLT masyarakat akan ramai-ramai menuntut bahwa mereka ingin didata untuk mendapatkan BLT juga.

3. Dengan alasan di atas tokoh masyarakat maupun pemerintah desa sepakat mengatakan bahwa sebenarnya pemberian Bantuan Langsung Tunai (BLT) kurang sejalan dengan semangat budaya dan bahkan agama.
4. Baik tokoh masyarakat maupun pemerintah desa menilai bahwa Bantuan Langsung Tunai (BLT) tidak efektif dalam meningkatkan kesejahteraan masyarakat.
5. Walaupun Bantuan Langsung Tunai (BLT) dapat membantu masyarakat desa Maccini Baji khususnya dalam upaya pemenuhan kebutuhan dasar seperti sembako, namun BLT dinilai tidak mampu meningkatkan kesejahteraan masyarakat miskin. Kenyataan ini dibuktikan dengan berbagai pernyataan dari masyarakat penerima BLT dan juga Tokoh Masyarakat setempat.

B. Saran

Pada bagian ini penulis mengajukan beberapa saran.

1. Penulis menyarankan kepada pemerintah daerah dan pemerintah pusat agar dapat melakukan pengkajian ulang terkait jumlah uang Bantuan Langsung Tunai (BLT) yang dicairkan, mengingat jumlahnya dinilai terlalu kecil.
2. Penulis menyarankan kepada pemerintah pusat dan daerah agar melakukan sosialisasi kebijakan Bantuan Langsung Tunai (BLT) agar tepat sasaran.
3. Penulis menyarankan juga kepada pemerintah untuk melakukan pengkajian ulang tentang kebijakan Bantuan Langsung Tunai (BLT), jika memungkinkan agar BLT di ganti dengan program lain dapat membuat masyarakat menjadi aktif, sehingga tidak menumbuhkan budaya ketergantungan dan kemiskinan.
4. Mengingat hasil penelitian di desa Maccini Baji menunjukkan bahwa BLT tidak berpengaruh dalam meningkatkan kesejahteraan masyarakat maka

penulis berharap pemerintah dapat melakukan penelitian lagi sebagai pembandingan.

5. Oleh karena BLT tidak berpengaruh terhadap peningkatan kesejahteraan masyarakat miskin di desa Maccini Baji, maka penulis menyarankan agar pemerintah segera mengambil langkah untuk menghentikan program BLT secara permanen.

DAFTAR LAMPIRAN



DAFTAR PUSTAKA

Al-Qur'anul Karim

Agustino, Leo. *Dasar-Dasar Kebijakan Publik*. Cet. 2: Bandung: Alfabeta, 2008.

Antara News. "Nurhayati: Program BLT Membantu Masyarakat Miskin." *Antara News Online*. 17 Januari 2010. <http://www.antarane.ws.com/berita/1263736968/nurhayati-program-blt-membantu-masyarakat-miskin> (7 Desember 2010).

_____. "Pengamat: Penghentian BLT kontradiktif." *Antara News Online*, 13 Maret 2010. <http://www.antarane.ws.com/berita/1268454630/pengamat-penghentian-blt-kontradiktif> (diakses 6 Desember 2010).

Arifin, M., *Psikologi Dakwah: Suatu Pengantar Studi* cet. 6. Jakarta: PT. Bumi Aksara, 2004

Badan Perencanaan Pembangunan Nasional (BAPPENAS). "Prognram Bantuan Langsung Tunai Kepada Rumah Tangga Sasaran." *Website resmi BAPPENAS*. <http://old.bappenas.go.id/modules.php?op=modload&name=News&file=article&sid=169> (6 Desember 2010).

Basuki, Orin. "Pekerja Indonesia Kebanyakan Lulusan SD". *Kompas.com*, 10 Mei 2010. <http://nasional.kompas.com/read/2010/05/10/1325159/Pekerja.Indonesia.Kebanyakan.Lulusan.SD-5> (6 Desember 2010)

Black, James A. dan Champion, Dean J., *Metode dan Masalah Penelitian Sosial*, Cet. 1, Bandung: PT. Eresco, 1992

Bungin, Burhan. *Penelitian Kualitatif*, Edisi 1, Cet. 2, Jakarta: Kencana, 2007

_____.ed., *Metode Penelitian Kualitatif*. Jakarta: Raja Grfindo Persada, 2008.

Departemen Agama RI. *Al-Quran dan Terjemahnya*. Semarang: Toha Putra, 2002.

Elinpik. "Dampak Bantuan Langsung Tunai (BLT) Terhadap Kesejahteraan Masyarakat Studi Kasus: Kota Bandung." *Blog Elinpik*, 4 Januari 2010. <http://elinpik.wordpress.com/2010/01/04/dampak-bantuan-langsung-tunai-blt-terhadap-kesejahteraan-masyarakat-studi-kasus-kota-bandung/> (diakses 6 Desember 2010).

Faisal, Sanapiah. *Format-format Penelitian Sosial*, Jakarta: PT. Raja Grafindo Persada: 2007.

Kartono, Kartini. *Patologi Sosial* Jilid 1, Edisi 2, Jakarta: PT. Raja Grafindo Persada, 2007.

Republik Indonesia. *Undang-undang Dasar 1945* setelah amandemen ke 4

- Rukminto Adi, Isbandi. *Psikologi, Pekerjaan sosial dan Ilmu Kesejahteraan Sosial*. Jakarta: PT. Raja Garfindo Persada, 1994.
- Shalabi, Ahmad. *Kehidupan Sosial dalam Pemikiran Islam*. Cet. 1, t.t.: Amzah, 2001.
- Soekanto, Soerjono. *Sosiologi Suatu Pengantar*. Edisi Baru: Jakarta: Rajawali Pers, 2009.
- Suharto, Edi. *Analisis Kebijakan Publik*. Edisi Revisi, Bandung: Alfabeta, 2008.
- _____. *Membangun Masyarakat Memberdayakan Rakyat*. Bandung: Refika Aditama, 2009.
- _____. “Kebijakan dan Perlindungan Sosial Bagi Kelompok Rentan dan Kurang Beruntung.” *Website of Edi Suharto*. <http://www.policy.hu/suharto/Naskah%20PDF/PerlindunganSosialTansosmas.pdf> (5 Desember 2010).
- _____. *Kemiskinan dan Perlindungan Sosial di Indonesia (Menggagas Model Jaminan Sosial Universal Bidang Kesehatan)*. Cet.1: Bandung: Alfabeta, 2009.
- Surjadi, A.. *Pembangunan Masyarakat Desa*, Bandung: Percetakan Almuni, 1969
- Suyanto, Bagong dan Sutinah, ed., *Metode Penelitian Sosial: Berbagai Alternatif Pendekatan*. Jakarta: Kencana, 2007.
- Taruna, Iwan dan Al Timen, Syamsul. “Warga Miskin Tuntut Pembagian BLT.” *Liputan6.com*, 29 April 2010.
<http://berita.liputan6.com/daerah/201004/274825/Warga.Miskin.Tuntut.Pembagian.BLT> (5 Desember 2010)
- Tya. “Analisis Kebijakan Blt,” *Blog Tya*. [.http://Tya03.Wordpress.Com/2009/11/16/Analisis-Kebijakan-Blt/](http://Tya03.Wordpress.Com/2009/11/16/Analisis-Kebijakan-Blt/) (Selasa 13 September 2011)
- Usman, Husaini dan Setiady Akbar, Purnomo. *Metodelogi Penelitian Sosial*. Edisi 2, Cet. 2: Jakarta: Bumi Aksara, 2009.
- Wibawa, Budhi, Santoso T. Raharjo, dan Meilany Budiarti S. *Dasar-dasar Pekerjaan Sosial*. Bandung: Widia Padjadjaran, 2010.



Foto di atas adalah Kantor Desa Maccini Baji



Foto di atas adalah sawah irigasi yang terletak di antara dua Dusun yaitu Dusun Bontomaero dan Dusun Borong Untia. Sawah ini sangat luas. Sawah ini dipisahkan oleh jalan raya yang menghubungkan dua Dusun. Nampak dalam gambar padi yang sangat hijau dan subur karena memang dialiri air irigasi.



Foto di atas adalah rumah salah satu masyarakat yang menerima BLT.

PEDOMAN TRANLITERASI

A. Konsonan

Huruf arab	Nama	Huruf Latin	Nama
	alif	Tidak dilambangkan	tidak dilambangkan
	ba	b	be
	ta	T	te
	ša	š	es (titik di atas)
	jim	j	je
	ha	h	ha (titik di bawah)
	kha	kh	ka dan ha
	dal	d	de
	žal	ž	zet (titik di atas)
	ra	r	er
	zai	z	zet
	sin	s	es
	syin	sy	es dan ye
	sad	s	s (titik di bawah)
	dad	d	de (titik di bawah)
	ta	t	te (titik di bawah)
	za	z	zet (titik di bawah)
	‘ain	‘	apostrof terbalik

	gain	g	ge
	fa	f	ef
	qaf	q	qi
	kaf	k	ka
	la	l	el
	mim	m	em
	nun	n	en
	wau	w	we
ﺀ	ha	h	ha
	hamzah	'	apostrof
	ya	y	ye

B. Vokal

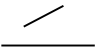
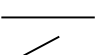
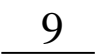
Tanda	Nama	Huruf Latin	Nama
	fathah	a	a
	kasrah	i	i
	dammah	u	u

PEDOMAN WAWANCARA APARAT DESA

1. Bagaimana kondisi kesejahteraan masyarakat desa Maccini Baji saat ini?
2. Bagaimana pandangan bapak tentang kehidupan masyarakat desa maccini baji dari perspektif ekonomi, sosial budaya dan agama?
3. Apakah masyarakat desa Maccini Baji masih menjunjung tinggi dan menganggap penting nilai sosial, budaya dan agama dalam kehidupan sehari-hari?
4. Apakah bapak tahu program BLT?
5. Berapa jumlah uang BLT yang diberikan kepada setiap Rumah Tangga Sasaran?
6. Menurut bapak apakah uang sebesar itu dapat membantu masyarakat penerima BLT?
7. Menurut Bapak, adakah dampak/pengaruh BLT dalam meningkatkan kesejahteraan masyarakat penerima BLT?

PEDOMAN WAWANCARA MASYARAKAT

1. Bagaimana kehidupan Bapak saat ini, apakah semakin Mudah?
2. Dalam mengatasi kesulitan hidup, apakah masyarakat masih saling bekerja sama atau bergotong royong?
3. Apakah Bapak menerima BLT?
4. Berapa Besar uang BLT yang Bapak terima?
5. Apakah dengan uang sebesar itu dapat membantu Bapak?
6. Setelah menerima Uang BLT, Bapak pergunakan untuk apa?
7. Apakah uang sebesar itu cukup untuk dijadikan modal usaha?
8. Apakah Uang itu dapat meningkatkan kesejahteraan Bapak?
9. Apakah setelah menerima dan menggunakan uang BLT Bapak dapat merasakan hidup yang lebih baik/sejahtera?

PEDOMAN WAWANCARA TOKOH MASYARAKAT

1. Bagaimana kondisi kehidupan masyarakat desa Maccini Baji saat ini?
2. Menurut Bapak apakah masyarakat desa Maccini Baji masih menjunjung tinggi nilai sosial, budaya dan agama?
3. Apakah Bapak tahu Program BLT?
4. Menurut Bapak, adakah peningkatan hidup masyarakat miskin setelah mendapatkan BLT?
5. Menurut Bapak apakah BLT dapat meningkatkan kesejahteraan masyarakat miskin?
6. Menurut Bapak apakah Pemberian BLT sejalan dengan nilai budaya dan agama?

SURAT KETERANGAN WAWANCARA

Yang bertanda tangan di bawah ini, menerangkan bahwa:

Nama : Harwidiansyah
TTL : Wadukopa, 18 September 1988
NIM : 50300107010
PT/Fakultas : UIN Alauddin Makassar/Dakwah dan Komunikasi
Jurusan : Kesejahteraan Sosial
Program : Strata Satu(S1)
Alamat : JL. Borong Indah No. 8

Benar telah melakukan wawancara dengan saya dalam rangka melengkapi data penulis untuk penyusunan skripsi dengan judul "*Dampak Bantuan Langsung Tunai terhadap Kesejahteraan Masyarakat Desa Maccini Baji kec. Bajeng kab. Gowa*"

Demikian surat keterangan ini dibuat untuk dipergunakan sebagaimana mestinya.

Maccini Baji, Juli 2011

Informan

Mengetahui:
Kepala Desa Maccini Baji

Chairil Anwar

RIWAYAT HIDUP PENULIS



Harwidiansyah, Lahir pada tanggal 18 September 1988 di Desa Wadukopa Kecamatan Soromandi Kabupaten Bima dari orang tua pasangan H. Laswik A. Rahim dan Ratnah Mursalim Zain. Sekolah Dasar ditempuh di tanah Kelahiran yaitu SDN Wadukopa selama lima tahun karena mengikuti kelas akselerasi (1997-2001). Setamat SD penulis mulai merantau di Kota Bima dan masuk Madrasah Tsanawiyah Negeri 1 Bima (2001-2004) kemudian melanjutkan studi ke SMAN 4 Kota Bima dan tamat tahun 2007. Kemudian pada tahun 2007 penulis resmi diterima sebagai mahasiswa Jurusan Kesejahteraan Sosial Fakultas Dakwah dan Komunikasi UIN Alauddin Makassar. Selama kuliah penulis banyak melibatkan diri dalam kegiatan positif. Organisasi kemahasiswaan yang penulis sempat geluti antara lain: FOSIDI (Forum Studi Ideologi Islam) UIN Alauddin, pada tahun 2008 mengikuti *Super Islamic Camp (SIC)* angkatan ke lima yang diadakan oleh LDK Al-Jami' UIN Alauddin. Selain itu penulis juga aktif di HMI Komisariat dakwah dan Komunikasi sebelum Beralih ke HMI Komisariat Armada UIN Alauddin Makassar. Di HMI ini lah penulis banyak menghabiskan waktu selain kuliah.

Selama di HMI penulis pernah menjabat sebagai wakil ketua Lokus pengembangan Wacana HMI KORKOM Makassar Selatan (2008). Pada tahun 2008-2009 menjabat sebagai Ketua Komisariat ARMADA UIN Alauddin Makassar periode 2008-2009 dan terakhir pada tahun 2009-2010 menjabat sebagai Staf Bidang Pembinaan Aparat Organisasi (PAO) HMI Cabang Makassar. Selama aktif di HMI komisariat ini penulis banyak terlibat dalam aksi sosial bersama kawan-kawan se-ideologi. Pada tahun 2008 penulis sempat ditangkap polisi dan ditahan selama 24 jam di POLWITABES Makassar kemudian disidang dan divonis bebas di Pengadilan Negeri Makassar bersama 21 aktifis lainnya karena melakukan aksi penolakan kenaikan harga BBM.

Selain itu penulis juga aktif di Organisasi Daerah (ORGANDA) FORMASI Bima Makassar dengan jabatan sebagai Wakil ketua Bidang Pendidikan dan Latihan untuk periode 2008-2009, Dewan Pendamping FORMASI Bima Makassar untuk periode kepengurusan tahun 2009-2010 dan saat ini masih diamanahkan sebagai dewan Pembina FORMASI Bima Makassar untuk periode 2010-2011.

Tulisan-tulisan saya yang terkait dengan Kesejahteraan Sosial antara lain: “Fenomena Anak Jalanan Di Kota Makassar”, “Penyandang Masalah Kesejahteraan Sosial (PMKS) di Pulau Bontosua Kabupaten Pangkep” dimana tulisan ini merupakan hasil penelitian di pulau Bonto sua kabupaten pangkep, terakhir tulisan saya adalah “Perlindungan Sosial di Indonesia” dimana semua tulisan ini dapat di akses di blog dengan alamat: <http://www.harwidiansyah.blogspot.com>