

**GAMBARAN FAKTOR-FAKTOR YANG MEMPENGARAUHI  
KURANGNYA PARTISIPASI IBU DALAM MELAKUKAN  
DETEKSI DINI CA CERVIKS DI DESA TANA BANGKA  
KECAMATAN BAJENG BARAT KABUPATEN GOWA  
TAHUN 2015**



**KARYA TULIS ILMIAH**

**Diajukan Sebagai Salah Satu Syarat Dalam Menyelesaikan Pendidikan  
Program Ahli Madya Kebidanan Fakultas Kedokteran dan Ilmu  
Kesehatan Universitas Islam Negeri Alauddin Makassar**

**OLEH :**

**A SRI RATU DEKAWANTI**

**NIM : 70400112017**

**JURUSAN KEBIDANAN  
FAKULTAS KEDOKTERAN DAN ILMU KESEHATAN  
UNIVERSITAS ISLAM NEGERI ALAUDDIN MAKASSAR  
2015**

## KATA PENGANTAR



Assalamu Alaikum Warahmatullahi Wabarakatuh

Segala puji hanya milik Allah swt. atas segala limpahan rahmat, karunia dan kekuatan dari-Nya sehingga penelitian ini dengan judul “ Gambaran Faktor-faktor yang mempengaruhi kurangnya partisipasi ibu dalam melakukan deteksi dini Ca. Cerviks di Desa Tana Bangka Kec. Bajeng Barat Kab. Gowa Tahun 2015” dapat diwujudkan. Sholawat dan salam kepada Rasulullah saw. sebagai satu-satunya uswah dan qudwah dalam menjalankan aktivitas keseharian di atas permukaan bumi ini, juga kepada keluarga beliau, para sahabatnya, *tabi'in*, *tabi'ut tabi'in* dan orang-orang mukmin yang senantiasa istiqomah meniti jalan hidup ini hingga akhir zaman.

Peneliti menyadari bahwa penulisan Karya Tulis Ilmiah ini masih jauh dari kesempurnaan baik dari segi bahasa, sistematika penulisan yang termuat di dalamnya. Oleh karena itu, kritikan dan saran yang bersifat membangun senantiasa peneliti harapkan guna penyempurnaan kelak.

Salah satu dari sekian banyak pertolongan-Nya adalah telah digerakkan hati segelintir hamba-Nya untuk membantu dan membimbing peneliti dalam mewujudkan skripsi ini. Oleh karena itu, penghargaan dan terimah kasih yang setulus-tulusnya kepada mereka yang memberikan ilmu, tenaga serta doanya sampai skripsi ini dapat diwujudkan.

Rasa terima kasih yang teristimewa dan setulus-tulusnya kepada Ayahanda Kaharuddin S.Pd dan Ibunda Hj. Ratna Dewi S.S yang telah mencurahkan kasih sayang, doa yang tiada henti-hentinya demi kebaikan di dunia dan di akhirat, serta nafkah yang tercukupi hingga bisa sampai ke puncak ini, saudara dan saudariku A.Muh Iqbal Kardiman, A.Sri Devi Saputri, A.Muh Elman Kasuara, dan A. Muh Resky Febrian yang telah memberikan *support* dan doanya.

Terselesaikannya penulisan skripsi ini juga tidak terlepas dari bantuan dan kerjasama dari berbagai pihak dengan penuh keikhlasan dan ketulusan hati. Untuk itu pada kesempatan ini pula, peneliti menyampaikan ucapan terima kasih kepada:

1. Bapak Prof. Dr.H. Musafir Babbari, M, Si, selaku Rektor Universitas Islam Negeri Alauddin Makassar..
2. Bapak Prof. Dr. dr. H. Andi Armyn Nurdin, M.Sc selaku dekan fakultas Kedokteran dan ilmu kesehatan beserta Staf-Stafnya.
3. Ibu Firdayanti, S.ST M.Keb selaku ketua jurusan kebidanan fakultas Kedokteran dan ilmu kesehatan beserta dosen dan Staf-Stafnya.
4. Dr. Nadya M.Kes selaku Pembimbing I dengan ketulusan hati meluangkan waktu, tenaga dan pikiran untuk membimbing dan mengarahkan peneliti dalam menyusun Karya tulis ilmiah ini.
5. dr. Rini Fitriani, M.Kes selaku penguji 1 yang senantiasa memberikan masukan dan motivasi kepada peneliti sehingga dapat menyelesaikan Karya tulis ini.

6. Bapak Dr. H Muh Dahlan M,M.Ag selaku penguji II yang senantiasa memberikan masukan dan dukungan dalam penyusunan Karya Tulis Ilmiah ini.
7. memberikan masukan serta dukungan dalam pembelajaran dan penyusunan skripsi.
8. Bapak kepala desa tanabangka yang telah memberikan bantuan dalam pengambilan data awal.
9. Semua keluarga dan teman yang selalu memberi motivasi dan doa kepada peneliti untuk selalu berjuang dan memberikan yang terbaik bagi semuanya  
Kepada mereka tanpa terkecuali, peneliti mengucapkan terima kasih dan penghargaan yang sedalam-dalamnya semoga menjadi ibadah dan amal jariyah.  
Aamiin Yaa Rabb

Peneliti,

A SRI RATU DEKAWANTI  
70400112017

## DAFTAR ISI

|  |          |
|--|----------|
| HALAMAN JUDUL.....   | i        |
| HALAMAN PENGESAHAN.....                                      | ii       |
| KATA PENGANTAR .....   | iii      |
| DAFTAR ISI.....  | iv       |
| ABSTRAK .....  | v        |
| DAFTAR GAMBAR .....  | vi       |
| DAFTAR TABEL .....   | vii      |
| <b>BAB I PENDAHULUAN.....</b>                                | <b>1</b> |
| A. Latar Belakang Masalah.....                               | 1        |
| B. Rumusan Masalah.....                                      | 4        |
| C. Tujuan Penelitian .....                                   | 5        |
| D. Manfaat Penelitian .....                                  | 6        |
| <b>BAB II TINJAUAN PUSTAKA.....</b>                          | <b>7</b> |
| A. Tinjauan Umum Tentang Kanker Leher Rahim.....             | 7        |
| 1. Pengertian Kanker Leher Rahim ( <i>Serviks</i> ).....     | 17       |
| 2. Etiologi Kanker Leher Rahim ( <i>Serviks</i> ).....       | 21       |
| 3. Patofisiologi Kanker Leher Rahim ( <i>Serviks</i> ) ..... | 29       |
| 4. Metastase (Penyebaran) .....                              | 30       |
| 5. Gejala Klinis Kanker Leher Rahim ( <i>Serviks</i> ).....  | 32       |
| 6. Stadium Kanker Leher Rahim ( <i>Serviks</i> ) .....       | 33       |
| 7. Pengobatan Kanker Leher Rahim ( <i>Serviks</i> ) .....    | 34       |
| 8. Pencegahan Kanker Leher Rahim ( <i>Serviks</i> ).....     | 41       |
| B. Tinjauan Khusus Tentang Deteksi Dini Kanker Leher Rahim   |          |

|  |           |
|--|-----------|
| ( <i>Serviks</i> ).....  | 41        |
| C. Tinjauan Khusus tentang Pengetahuan .....   | 44        |
| 1. Pengetahuan .....   | 44        |
| 2. Faktor-Faktor yang mempengaruhi Kurangnya partisipasi ibu dalam<br>Melakukan deteksi dini kanker Leher Rahim ( <i>Serviks</i> ) ..... | 47        |
| D. Kerangka Konsep Variabel Yang Diteliti .....  | 51        |
| E. Definisi Operasional Dan Kriteria Objektif .....  | 52        |
| <b>BAB III METODE PENELITIAN.....</b>  | <b>54</b> |
| A. Jenis Penelitian.....   | 54        |
| B. Lokasi Dan Waktu Penelitian.....  | 54        |
| C. Populasi Dan Sampel .....   | 55        |
| D. Jenis Data Dan Pengumpulan Data.....  | 57        |
| E. Pengolahan Dan Penyajian Data .....   | 49        |
| F. Analisis Data .....   | 59        |
| G. Etika Penelitian .....  | 59        |
| <b>BAB IV HASIL PENELITIAN DAN PEMBAHASAN .....</b>  | <b>54</b> |
| A. Hasil penelitian.....   | 54        |
| B. Pembahasan .....  | 69        |
| <b>BAB V KESIMPULAN DAN SARAN.....</b>   | <b>86</b> |
| A. Kesimpulan .....  | 86        |
| B. Saran .....   | 87        |

#### DAFTAR PUSTAKA

#### LAMPIRAN

## DAFTAR GAMBAR

|  |    |
|--|----|
| 1. Gambar 2.1 Organ reprodusi Wanita .....           | 9  |
| 2. Gambar 2.2 Anatomi Serviks .....                  | 10 |
| 3. Gambar 2.3 Sel Normal dan Abnormal .....          | 26 |
| 4. Gambar 2.4 Perkembangan Sel Kanker .....          | 29 |
| 5. Gambar 2.5 Teknik Pap Smear .....                 | 35 |
| 6. Gambar 2.6 Cegah dan Deteksi Kanker Serviks ..... | 39 |

## DAFTAR TABEL

|   |    |
|---|----|
| 1. Tabel 4.1 Distribusi Wanita Usia Subur Menurut Kelompok Umur Di desa Tanabangka Tahun 2015.....  | 63 |
| 2. Tabel 4.2 Distribusi Wanita Usia Subur Menurut Kelompok Pendidikan Di desa Tanabangka Tahun 2015.....  | 64 |
| 3. Tabel 4.2 Distribusi Wanita Usia Subur Menurut Kelompok Pekerjaan di Desa Tanabangka Tahun 2015.....   | 65 |
| 4. Tabel 4.4 Pengetahuan ibu tentang faktor-faktor yang mempengaruhi kurangnya partisipasi dalam melakukan deteksi dini Ca. Cerviks di Desa Tana Bangka tahun 2015 .....              | 66 |
| 5. Tabel 4.5 Distribusi Kelompok Umur ibu tentang faktor-faktor yang mempengaruhi kurangnya partisipasi dalam melakukan deteksi dini Ca. Cerviks di Desa Tana Bangka tahun 2015 ..... | 66 |
| 6. Tabel 4.6 Distribusi Dukungan Keluarga terhadap partisipasi dalam melakukan deteksi dini Ca. Cerviks di Desa Tana Bangka tahun 2015 ..   | 67 |
| 7. Tabel 4.7 Distribusi pekerjaan terhadap partisipasi dalam melakukan deteksi dini Ca. Cerviks di Desa Tana Bangka tahun 2015 .....  | 67 |
| 8. Tabel 4.8 Keadaan sosial ekonomi ibu terhadap partisipasi dalam melakukan deteksi dini Ca. Cerviks di Desa Tana Bangka tahun 2015 ..   | 68 |
| 9. Tabel 4.9 Distribusi Frekuensi berdasarkan partisipasi dalam melakukan deteksi dini Ca. Cerviks di Desa Tana Bangka tahun 2015 .....   | 68 |







## **BAB 1**

### **PENDAHULUAN**

#### **A. LATAR BELAKANG**

Kanker atau keganasan (*malignancy*) adalah segolongan penyakit yang di tandai dengan pembelahan sel yang tidak terkendali dan kemampuan sel sel tersebut menyerang jaringan biologis/ hidup lainnya, baik dengan pertumbuhan langsung di jaringan yang bersebelahan (*invasi*) atau dengan migrasi atau perpindahan sel ke tempat yang jauh (*metastasis*) melalui peredaran darah, pembuluh getah bening, dan lain lain (Ova Emilia dkk , 2010 : 29).

Kanker serviks adalah satu dari sekian kanker yang paling menakutkan bagi wanita. Yang menyerang bagian bawah rahim yang menonjol atau menjorok ke rongga dalam vagina. kanker rahim berpotensi paling besar pada usia antara 35 – 55 tahun (Nurcahyo Jalu, 2010 : 41).

Untuk seluruh dunia, jumlah pengidap penyakit pembunuh ini mencapai 2,2 juta jiwa pertahun. Kanker serviks menduduki urutan pertama dalam jumlah kasus kanker di Negara-negara berkembang, sementara di Negara maju hanya menempati urutan ke-10. Ini berarti tingkat pemahaman dan informasi mengenai penyakit ini cukup penting dalam upaya mengurangi angka kematian yang diakibatkannya (Nurcahyo Jalu, 2010 :42-43).

Kanker serviks merupakan kanker yang banyak menyerang perempuan. saat ini kanker serviks menduduki urutan kedua dari penyakit kanker yang menyerang perempuan di dunia dan urutan pertama untuk wanita di negara yang sedang berkembang. Dari data badan kesehatan

dunia di ketahui terdapat 493.243 jiwa per tahun penderita kanker serviks baru di dunia dengan angka kematian karena kanker serviks sebanyak 273.505 jiwa pertahun (Ova Emilia dkk, 2010 : 11).

Pada tahun 2015 Angka kejadian kematian akibat kanker mulut rahim di dunia lebih dari 250.000 dan menempati urutan ke dua.kurang lebih 80 % kematian tersebut terjadi di negara berkembang.dan di perkirakan terdapat10.370 kasus baru kanker serviks invasif yang didiagnosis di amerika serikat pada tahun 2005.dan pada tahun yang sama 3.170 pasien di perkirakan meninggal akibat kanker serviks. Jumlah tersebut mendekati 1,3 % dari kematian akibat kanker pada wanita dan 13 persen dari kematian akibat kanker ginekologi ( Rasjid Imam 2009).

Di negara sedang berkembang sebagian besar 80 % terinfeksi HPV,artinya angka kejadian infeksi baru di negara sedang berkembang rata rata 61 per 100.000 wanita. Angka tersebut hampir enam kali lipat dari angka kejadian kanker serviks pada wanita di negara berkembang.dalam 5 tahun terakhir, secara global di perkirakan telah di diagnosis sebanyak 1.401.400 kasus kanker serviks.dari angka tersebut kanker serviks dari negara sedang berkembang berjumlah 1.064.000 kasus.

Depertemen kesehatan RI menyatakan bahwa sampai saat ini terdapat rata-rata 100 kasus kanker rahim setiap 100 ribu penduduk Indonesia per tahun. Sementara data yayasan kanker Indonesia (2007) menyebutkan angka yang lebih “hebat”, lima ratus ribu perempuan di Indonesia terdeteksi telah mengidap kanker serviks setiap tahun, dan separuhnya meninggal akibat kanker tersebut.

Indonesia menduduki urutan ke dua penyebab kematian wanita akibat kanker serviks ( leher rahim ).di perkirakan angka kejadian kanker

serviks di indonesia ( age – standardized rate (ASR) 15,7 per 100.000 ) hampir sama dengan angka kejadian di asia tenggara dan malaysia.di indonesia,di perkirakan 15.000 kasus baru kanker serviks terjadi setiap tahunnya sedangkan angka kematian di perkirakan 7.500 kasus per tahun (Ova Emilia, 2010 : 13).

Allah SWT menjamin setiap penyakit pasti ada obatnya, membiarkan penyakit tanpa pengobatan yang dapat membahayakan jiwa sangat di larang islam.ALLAH SWT berfirman dalam Surah Yunus/ 10:57.

يَتَأْتِيهَا النَّاسُ قَدْ جَاءَتْكُمْ مَوْعِظَةٌ مِّن رَّبِّكُمْ وَشِفَاءٌ لِّمَا فِي الصُّدُورِ وَهُدًى وَرَحْمَةٌ لِّلْمُؤْمِنِينَ

: Terjemahnya

*“Hai manusia, Sesungguhnya Telah datang kepadamu pelajaran dari Tuhanmu dan penyembuh bagi penyakit-penyakit (yang berada) dalam dada dan petunjuk serta rahmat bagi orang-orang yang beriman.”*

Berdasarkan penelitian yang dilakukan oleh WHO, setiap hari di Indonesia ada 40 orang wanita terdiagnosa dan 20 wanita meninggal karena kanker serviks.banyaknya kasus kanker serviks di Indonesia disebabkan pengetahuan tentang kanker serviks yang kurang sehingga kesadaran masyarakat untuk deteksi dini pin masih rendah.

Masih rendahnya pengetahuan masyarakat tentang kanker serviks juga di temukan di desa tana bangka yang merupakan salah satu desa mekaran yang terletak di kecamatan bajeng barat kab. Gowa.

Berdasarkan masalah di atas tersebut, maka peneliti tertarik untuk meneliti gambaran faktor faktor yang mempengaruhi kurangnya partisipasi ibu dalam melakukan Deteksi Ca cerviks di Desa Bulogading tahun 2015.

## **B. RUMUSAN MASALAH**

Berdasarkan latar belakang di atas, maka yang menjadi permasalahan dalam penelitian adalah “ Apa faktor faktor yang mempengaruhi kurangnya partisipasi ibu dalam melakukan deteksi dini Ca Cerviks di Desa Tana Bangka Kec bajeng barat tahun 2015.

## **C. TUJUAN**

### **1. Tujuan Umum**

Untuk mengetahui gambaran faktor-faktor yang mempengaruhi kurangnya partisipasi ibu dalam melakukan deteksi dini Ca Cerviks di Desa tanabangka kec bajeng baratkab. Gowa tahun 2015.

## **D. MANFAAT PENELITIAN**

### **1. Manfaat teoritis.**

Dengan diketahuinya pentingnya deteksi dini Ca. Cerviks maka peningkatan jumlah penderita dan kematian akibat penanganan yang terlambat dapat di cegah.

### **2. Manfaat praktis**

Diharapkan akan dapat digunakan untuk praktek kebidanan dalam meningkatkan pelayanan kesehatan sehingga menjadi tambahan informasi dalam memahami deteksi dini ca serviks .

### 3. Manfaat bagi institusi.

Diharapkan dapat menjadi tambahan dalam memberikan pengetahuan dan informasi dari hasil penelitian untuk dikembangkan pada penelitian selanjutnya.

## BAB II

### TINJAUAN PUSTAKA

#### A. TINJAUAN TEORI

##### 1. Tinjauan Umum tentang Kanker Serviks

###### a. Definisi Ca cerviks

Kanker leher rahim atau (*serviks*) merupakan kanker yang sering menyerang wanita, ditandai dengan adanya sel ganas di jaringan tersebut. Penyakit menduduki urutan kedua sebagai penyebab utama kematian wanita diseluruh dunia. Indonesia menduduki urutan ke dua penyebab kematian wanita akibat kanker serviks (leher rahim). Diperkirakan angka kejadian kanker serviks di indonesia (age – standardized rate (ASR) 15,7 per 100.000 ) hampir sama dengan angka kejadian di asia tenggara dan Malaysia. di Indonesia, di perkirakan 15.000 kasus baru kanker serviks terjadi setiap tahunnya sedangkan angka kematian di perkirakan 7.500 kasus per tahun. (Ova Emilia, 2010 : 13).

Kanker rahim (*serviks*) adalah suatu dari sekian kanker yang paling menakutkan bagi wanita. Angka harapan hidup yang minim dan mahalnya pengobatan bila terserang, membuat kanker rahim kian terasa mengerikan bagi siapapun. Kanker rahim menyerang bagian mulut atau leher rahim. Bagian ini adalah bagian bawah rahim yang menonjol atau menyorok kerongga dalam vagina (Nurchahyo 2010: 41).



Kanker rahim adalah tumor ganas yang tumbuh didaerah leher rahim (*serviks*), yaitu suatu daerah pada organ reproduksi wanita yang merupakan pintu masuk kearah rahim yang terletak antara rahim (*uterus*) dan liang sanggama (*vagina*). Leher rahim adalah daerah yang berhubungan rahim dengan vagina. Leher rahim yang sehat berwarna merah muda pada stadium dini, kanker leher rahim berubah lapisan berwarna putih. Pada stadium lanjut berbentuk bintil-bintil dan borok yang bias meluas keseluruh organ reproduksi serta organ disekitarnya (Dita Andira 2008).

Kanker serviks merupakan kanker yang menyerang area serviks atau leher rahim, yaitu area bawah pada rahim yang menghubungkan rahim dan vagina. Kanker ini di sebakn oleh virus yang bernama Human Papilloma Virus atau yang lebih di kenal virus HPV. Kanker ini terjadi pada serviks uterus, yaitu suatu daerah pada organ reproduksi wanita yang merupakan pintu masuk kea rah rahim yang terletak antara rahim (*uterus*) dengan liang senggama (*vagina*) (M.F Rozi 2013 : 11).

Kanker serviks disebabkan oleh pertumbuhan sel yang tidak normal pada daerah mulut atau leher rahim. Serviks adalah bagian bawah dari uterus atau rahim, diatas saluran vagina. Kanker serviks tumbuh ketika sel-sel yang abnormal diseluruh serviks berkembang biak diluar kontrol dan membentuk lesi prakanker bila berlanjut lesi tersebut berubah menjadi tumor dan menyebar

kejaringan sekitarnya, bahkan hingga kedinding panggul (M.F Rozi, 2013:12).

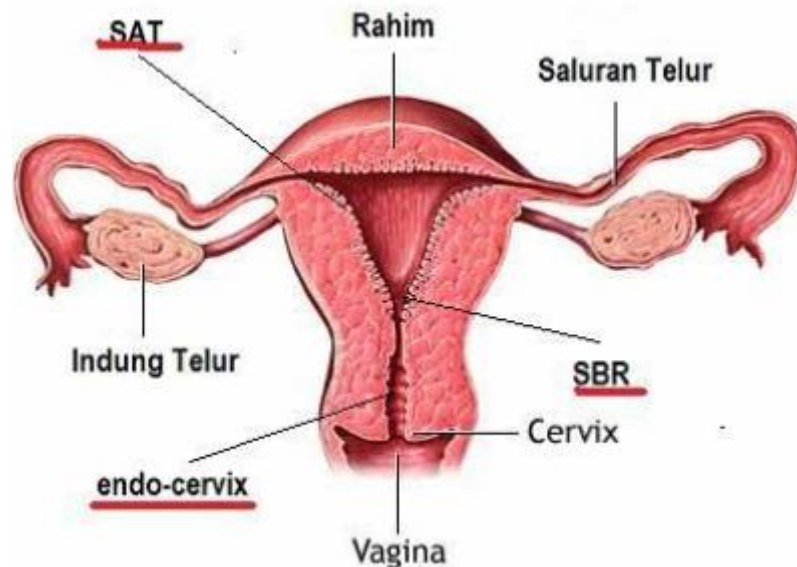

Gambar: 2.1

Sumber : <http://www.cancerhelp.com>

## b. Histologi

### 1. Karsinoma Mikroinvasif

Karsinoma sel skuamosa invasive pada serviks adalah titik akhir suatu spectrum penyakit yang dimulai dari neoplasia intraepitel. Manifestasi paling dini invasive stroma disebut sebagai Mikroinvasi. Menurut definisi yang diajukan oleh *Society Of Gynekologic Oncologist* pada tahun 1974 yang mendefinisikan entitas tersebut sebagai invasive stroma sampai kedalam 3 mm atau kurang di bawah dasar epitel tanpa bukti adanya keterlibatan limfatik atau faskular. Tujuan meneteapkan entitas ini adalah untuk mengidentifikasi sekelompok pasien

yang kecil kemungkinannya mengalami penyakit metastatik dan kekambuhan.

## 2. Karsinoma invasive

Secara histologist 90 % tumor serviks invasive adalah karsinoma skuamosa (*epidermoid*). Lesi pada dasarnya menyerupai sel asal dan tersusun dalam lembaran lembaran serta genjel-genjel yang memperlihatkan semua gambaran keganasan. Kanker ini di bagi menjadi 3 subtype berdasarkan ukuran sel dan adanya keratinisasi : (1) Sel besar berkeratinisasi, (2) sel besar tidak berkeratinisasi, dan (3) karsinoma sel kecil.

Sekitar 10 % kanker serviks invasif adalah adenokarsinoma atau karsinoma kombinasi adenokuamosa. Adenokarsinoma serviks harus dibedakan dari adenokarsinoma endometrium primer karena terapi dan praknosis kedua entitas yang terpisah dan berbeda ini tidaklah sama. ( Norman F.Gant 2011 : 266)

Factor resiko pemicu kanker rahim.

Menuru Baird 1991 dalam Bertiani E. Sukaca 2009 merinci 3 golongan factor pemicunya yaitu:

### 1. Factor induvidu

#### a. Human Papilloma Virus

HPV adalah virus penyebab kutil genetalis (*kondiloma akuminata*) yang ditularkan melalui

hubungan seksual. Varian yang sangat berbahaya adalah HPV tipe 16, 18, 45 dan 56 (Lena Amalia, 2009 : 59). HPV (*Human Papilloma Virus*) merupakan virus DNA yang bersifat mutagen dan telah dibuktikan menjadi penyebab kanker.

HPV disebut sebagai virus yang menyebabkan 97% kasus karsinoma skuamosa. Terdapat lebih dari 138 varian HPV, namun hanya 4 tipe yang telah diketahui secara positif mengganggu wilayah alat kelamin manusia. HPV 16 dan HPV 18 dinyatakan positif menyebabkan hampir 70% kasus kanker rahim. Sedangkan 2 varian lain, yaitu HPV 6 dan 11 adalah penyebab munculnya kutil kelamin yang berpotensi berkembang menjadi tumor.

HPV dapat ditularkan melalui hubungan seks bahkan pada orang yang melakukan seks oral. HPV 6 dan HPV 11 dapat berpindah ke tenggorokannya dan dapat menimbulkan kutil pada jaringan lunak sekitar rongga mulut, dan berpotensi terserang kanker mulut atau kanker tenggorokan.

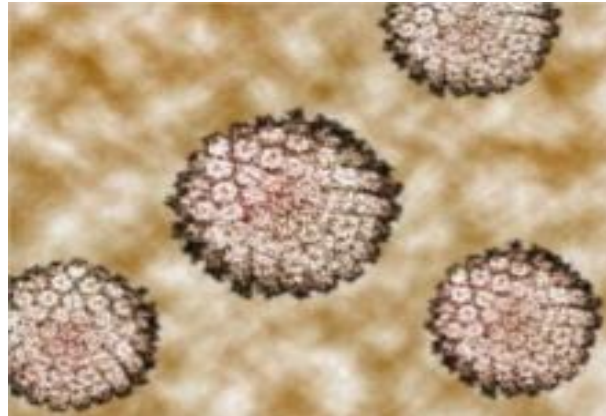

Gambar 2.2 Virus HPV

Sumber : <http://www.imunisasi.net>

b. Factor Etologi

Pada kenyataan terdapat ribuan jenis virus yang berperang dalam proses kemunculan kanker rahim. Ribuan di antaranya terdapat jenis virus DNA, yaitu virus dengan kemampuan menyusupkan susunan asam nukleat kedalam pita DNA sehingga merusak informasi dan perintah DNA.

c. Herpes simpleks Virus (HSV)

Varian HVS 2 adalah jenis virus yang di kenal berperan dalam pembentukan sel kanker,meski sebenarnya bukan penyebab utama, tetapi factor resiko yang mendukung ataaau memicu kerusakan sel saja sebagai zat kimia tertentu.

d. Perubahan fisiologis pada jaringan epitel

Ada 2 jenis epitel pada serviks yaitu epitel skuamosa dan kolumnar. Di antara kedua terdapat lapisan penghubung yang disebut sambungan skuamosa kolumnar (SSK). Pada kondisi semacam pubertas atau lainnya dimana terdapat peningkatan aktivitas seksual, posisi SSK dapat bergeser. Melalui mekanisme perubahan pH dan sebagainya, jaringan akan membentuk lapisan *skuamosa* baru sehingga juga muncul SSK baru. pH yang rendah dan signifikan akan terjebak diantara SSK asli dan SSK baru. Dalam waktu tertentu, hal ini dapat mendukung proses kerusakan (mutasi) sel di jaringan epitel tersebut.

e. Kebiasaan Merokok

Wanita perokok memiliki peluang 2 x lebih besar untuk mengidap kanker rahim di banding wanita yang tidak merokok. Asap tembakau yang dihirup dari asap rokok mengandung *polycyclic aromatic hydrocarbon heterocyclic nitrosamines*. Zat ini akan turut di edarkan oleh darah keseluruh bagian tubuh. Kandungan nikotin di dalam lender serviks meningkatkan daya reproduksi sel squamous intraepithelial lesions, jenis sel yang di kenal berpotensi termutasi menjadi sel kanker ganas.

f. Pemakaian celana ketat

Factor ini memang tidak secara langsung memunculkan sel kanker. Seperti di ketahui di daerah vulva dan vagina terdapat banyak sekali mikroorganisme yang sebagian kecilnya berpotensi infeksi. Pemakaian celana ketat dapat meningkatkan suhu vagina sehingga akan merusak daya hidup sebagian mikroorganisme dan mendukung perkembangan sebagian mikroorganisme lainnya. Akhirnya, pertumbuhan mikroorganismenya menjadi tidak seimbang .

kondisi tersebut memungkinkan perkembangan mikroorganisme yang justru menyebabkan terjadinya infeksi

g. Usia

Peningkatan usia seseorang selalu diiringi dengan penurunan kinerja organ organ dan kekebalan tubuhnya. Dan itu membuatnya relative mudah terserang berbagai infeksi. Kanker leher rahim berpotensi paling besar pada usia antara 35 – 55 tahun.

h. Paritas

Paritas adalah kemampuan wanita untuk melahirkan secara normal. Pada proses persalinan normal, bayi bergerak melalui mulut rahim dan ada kemungkinan sedikit merusak jaringan epitel di tempat tersebut. Pada kasus wanita yang melahirkan lebih dari 2 x dan dengan jarak yang terlalu dekat. Kerusakan jaringan epitel ini

berkembang ke arah pertumbuhan sel abnormal yang berpotensi ganas.

## 2. Faktor pasangan

### a. Usia berhubungan seks pertama kali

Usia ketika wanita mulai melakukan hubungan seks secara aktif juga menjadi salah satu faktor pemicu kanker rahim. Pada dasarnya organ-organ seksual wanita mengalami perkembangan yang lambat dan harus berada dalam kondisi matang untuk bisa menjalankan tugasnya. Meskipun secara fungsional rahim wanita dinyatakan sudah berfungsi sejak mengalami menstruasi ( 9-15 tahun ), namun kesiapan total umumnya baru tercapai pada usia sekitar 20 tahun, dimana secara mental wanita juga sudah siap untuk berhubungan seksual secara sadar.

Hubungan seksual yang dilakukan terlalu dini dapat berpengaruh pada kerusakan jaringan epitel serviks atau dinding rongga vagina. Wanita yang melakukan hubungan seksual secara aktif sejak sebelum 17 tahun, memiliki potensi 3 x lebih besar untuk mengidap kanker rahim dibandingkan wanita yang tidak melakukan hubungan seksual pada usia tersebut.

### b. Multipartner sex ( berganti ganti pasangan seks )

Virus HPV dapat di tularkan melalui hubungan seksual baik normal maupun oral. Oleh karenanya perilaku ini menjadi salah satu faktor penyebar kasus



kanker serviks. Pria yang berhubungan dengan pekerja seks komersial (PSK) dapat menularkan virus HPV kepada istrinya di rumah (bertiani 2009), menyebutkan bahwa diwilayah tertentu terdapat kasus peningkatan angka penderita kanker rahim yang berbanding lurus dengan peningkatan kanker penis.

### 3. Faktor risiko

#### a. Makanan

Faktor resiko makanan berlaku untuk hamper semua jenis kanker. Seperi yang telah di kemukakan oleh Prof. Li Peiwen , makanan berupa gorengan berpotensi menimbulkan senyawa karsinogenik. Pada makanan yang mengandung banyak karbohidrat , ketika digoreng, maka karbohidratnya akan terurai dan bereaksi dengan asam amino. Hasil persenyawaannya bersifat karsinogen, yakni berpotensi *dysplasia*.

#### b. Penurunan sistem kekebalan tubuh

Tubuh kita memiliki serangkaian sistem kekebalan yang secara otomatis berusaha mengatasi gangguan-gangguan infeksi dan pertumbuhan sel abnormal. Namun dalam kondisi tertentu, system kekebalan ini dapat melemah sehingga pengendalian gangguannya pun melemah. Kondisi semacam ini terdapat pada wanita yang menjalani operasi gagal ginjal, atau pengidap virus HIV. Dengan melemahnya system kekebalan tubuh,makan perkembangan infeksi tidak

terhambat, dan pertumbuhan sel abnormal terus meningkat hingga mencapai tahap invasive (menyebarkan kemana-mana).

c. Pemakaian pil KB

Pemakaian pil secara terus menerus berpotensi menimbulkan kanker rahim. Pada pemakaian lebih dari 5 tahun, resiko ini meningkatkan 2 kali lebih besar dibanding wanita yang tidak memakai pil KB.

Pil KB menghambat ovulasi dengan cara menjaga kekentalan lendir di mulut rahim agar tidak mampu tembus oleh luncuran sperma. WHO menyatakan pemakai pil KB mengandung resiko kanker rahim pada wanita sebesar 1,19 kali lebih besar dan terus meningkat sesuai lama pemakaiannya.

d. Ras

Pola kehidupan sosioekonomi tiap-tiap ras dapat berpengaruh terhadap peningkatan resiko mengidap kanker rahim. Hasil penelitian menunjukkan ras Afrika-Amerika paling beresiko tinggi mengidap kanker rahim. Sementara Amerika –Hispanik cenderung dibawahnya. Adapun Asia-Amerika relative sama dengan Amerika-Hispanik.

e. Polusi udara

Polusi udara baik yang bersal dari asap rokok, emisi kendaraan, pabrik, dan sebagainya Pemiliki banyak

kandungan senyawa karsinogen yang berpotensi memunculkan sel kanker.

f. Pemakaian Obat DES

DES (*Diethylstilbestrol*) adalah obat penguat kehamilan yang dikonsumsi untuk mencegah keguguran. Para ahli menyimpulkan DES berpotensi menimbulkan sel kanker di wilayah serviks.

g. Pemakaian Antiseptik di Vagina

Wanita modern ingin selalu tampil sempurna termasuk di wilayah pribadinya. Pemakaian antiseptik yang terlalu sering tidak baik. Antiseptik tersebut dapat membunuh bakteri di sekitar vagina termasuk bakteri yang menguntungkan dan apabila digunakan dalam dosis yang terlalu sering maka zat antiseptik tersebut dapat mengakibatkan iritasi pada kulit bibir vagina yang sangat lembut. Iritasi ini bisa berkembang menjadi sel abnormal yang berpotensi *dysplasia* (Julu Nurcahyo, 2010 : 46).

**c. Tanda- Tanda Penderita Kanker Serviks**

1. Keputihan tak kunjung berhenti

Menurut dr. Sugi Suhandi, spesialis kebidanan dan penyakit kandungan RS Mitra Kemayoran Jakarta, keputihan (*flour albus*) adalah cairan yang berlebihan yang keluar dari vagina. Keputihan bisa bersifat fisiologis (dalam keadaan normal) namun bisa juga bersifat patologis (karena penyakit).

Dan keputihan tidak mengenal batasan usia. Berapapun usia wanita bisa terkena keputihan.

Keputihan fisiologis biasanya terjadi pada masa subur, juga sebelum dan sesudah menstruasi. Kadang saat itu ada lender yang berlebihan, itu normal. Dan biasanya tidak gatal dan tidak berbau, sedangkan keputihan patologis adalah keputihan yang terjadi karena infeksi pada vagina, adanya benda asing pada vagina atau karena keganasan. Infeksi bisa sebagai akibat dari bakteri, jamur, atau protozoa. Ciri-ciri keputihan patologis, warnanya tidak seperti lendir tapi keputihan patologis biasanya warnanya seperti kepala susu, atau hijau ke kuning-kuningan atau bahkan bercampur darah kalau keputihannya sudah menjadi penyakit.

Adapun kondisi keputihan yang tidak normal bila terjadi indikasi sebagai berikut : berbau, berwarna kehijauan (normal bening) dan terdapat rasa gatal, panas dan lain-lain. Sebaiknya melakukan pemeriksaan dini melalui pap smear dalam mendeteksi dini kanker serviks.

Sementara lendir yang dihasilkan organ reproduksi wanita memang dapat meningkat produksinya seiring dengan situasi sebagai berikut :

- a. Sebelum menstruasi,
- b. Setelah menstruasi,

- c. Saat masa subur,
- d. Saat terangsang ketika melakukan hubungan seksual.

Adapun kiat yang terbaik dalam melakukan tindakan preventif adalah dengan menjaga vagina supaya tidak lembab yaitu:

- a. Biasakan mengeringkan kelamin setelah buang air kecil,
  - b. Jangan terbiasa memakai pantyliner terus menerus,
  - c. Perhatikan arah tangan saat membasuh daerah vagina (sebaiknya dari depan kebelakang),
  - d. Perhatikan kebersihan kamar mandi bila berada di tempat umum (Hanik Maysaroh,.....: 11).
2. Pendarahan setelah senggama

Darah yang keluar dari vagina setelah berhubungan seks bisa disebabkan oleh trauma pada area vagina, kondisi tertentu pada leher rahim, infeksi, dan penyakit menular seksual (PMS). penyebabnya bervariasi pada setiap penderita seperti :

- a. Disebabkan infeksi

Pendarahan setelah hubungan seks selain bisa di sebabkan infeksi pada vagina, juga bisa disebabkan karena endometritis. Pada kasus endometritis, tunjangan halus endometri yang seharusnya melapisi rahim bertumbuh di organ lain seperti Ovarium, tuba fallopi (saluran telur), atau bahkan kandung kemih.

b. Disebabkan PMS

Penularan PMS dari pasangan bisa menimbulkan rasa sakit disertai pendarahan setelah berhubungan badan. Jika kemudian muncul demam ini pertanda telah terjadi infeksi disaluran kelamin bagian atas.

c. Alat kontrasepsi

Penggunaan alat kontrasepsi IUD bisa menimbulkan pendarahan ringan saat berhubungan seks, pada minggu pertama sejak suntikan IUD pertama. Sedangkan pada perempuan yang mengombinasikan beberapa alat kontrasepsi cenderung akan mengalami pengikisan leher rahim atau hilangnya sebagian atau keseluruhan permukaan leher rahim.

d. Tanda awal kanker serviks

Pendarahan pada vagina secara tak beraturan tak melulu terkait dengan gejala kanker. Pada perempuan yang masuk masa menopause, pendarahan macam ini disebabkan fluktuasi hormonal.

3. Pendarahan jelang menopause

Hal ini disebabkan gabungan dari kenaikan kemungkinan hidup dan peningkatan angka obesitas yang disebut disebut predisposisi. Pemicu kanker ini terkait dengan masa pascamenopause yang ditandai dengan penurunan hormone estrogen.

Berkurangnya kadar estrogen pada menopause menyebabkan tidak terjadinya lapisan epitel pada rongga

rahim. Tetapi terjadi perubahan hormon androstenedion menjadi estrogen yang seharusnya dibuang melalui lemak dan di tangkap oleh tubuh.

4. Terasa sakit saat berhubungan seksual

Sakit ketika berhubungan seks dalam kedokteran dikenal dengan nama dispareunia (*dyspareunia*). Dispareunia dapat disebabkan oleh banyak hal termasuk psikologis. Rasa sakit dapat terjadi di daerah kemaluan maupun lebih mendalam sampai ke pinggul (*pelvis*) dengan karakteristik rasa nyeri yang tajam, perih atau seperti kram menrubasi baik sebelum selama atau sesudah berhubungan.

5. Sering merasakan sakit pada daerah pinggul.

6. Pembengkakan perut dan kembung

Sakit kembung yang memicu hadirnya kanker serviks berbeda dengan sakit kembung biasa. Jika selama ini kita mengalami sakit kembung selama 1 hari semalam tidaklah termasuk sakit kembung yang memicu hadirnya serviks. Namun ketika sakit kembung yang dialami tidak kunjung sembuh selama 1 minggu maka kita harus waspada. Sebab sakit kembung seperti ini merupakan gejala awal dari kanker serviks.

7. Mengalami Sakit saat buang air kecil

8. Pendarahan pada vagina terus menerus

90 % wanita pengidap kanker pada system reproduksi menyatakan pernah mengalami pendarahan tidak normal. Pendarahan tidak normal bisa berupa pendarahan yang dialami wanita menopause. Pada wanita yang belum menopause

pendarahan tidak normal bisa berupa pendarahan berat saat berhubungan seksual ( M.F Rozi 2013).

#### **d. Pengobatan untuk kanker serviks**

Pemilihan pengobatan kanker serviks tergantung dari lokasi dan ukuran tumor, stadium penyakit, usia, keadaan umum penderita, dan rencana penderita untuk hamil lagi (Rini Fitriani 2013: 156).

##### **1. Pembedahan**

Pembedahan merupakan salah satu terapi yang bersifat kuratif maupun paliatif. Kuratif adalah tindakan yang langsung menghilangkan penyebabnya sehingga manifestasi klinik yang ditimbulkan dapat dihilangkan. Sedangkan tindakan paliatif adalah tindakan yang berarti memperbaiki keadaan umum penderita.

##### **2. Terapi penyinaran (*radioterapi*)**

Radioterapi atau penyinaran adalah pengobatan dengan menggunakan sinar ion dari jenis sinar X, sinar gamma, atau gelombang panas (*hyperthermia*) yang ditembakkan ke sel-sel kanker ( Jalu Nurcahyo 2010 : 67).

Terapi penyinaran efektif untuk mengobati kanker invasive yang masih terbatas di daerah panggul. Pada radioterapi di gunakan sinar berenergi tinggi untuk merusak sel-sel kanker dan menghentikan pertumbuhannya.



Ada 2 macam radioterapi :

- a. Radiasi eksternal : sinar berasal dari sebuah mesin besar. Penderita tidak perlu di rawat dirumah sakit penyinaran biasanya dilakukan sebanyak 5 hari/ minggu selama 5-6 minggu.
- b. Radiasi internal : zat radioaktif terdapat didalam sebuah kapsul dimasukkan langsung kedalam serviks. Kapsul dibiarkan selama 1- 3 hari dan selama itu penderita dirawat di rumah sakit. Pengobatan ini bisa diulang beberapa kali selama 1-2 minggu.

Efek samping dari terapi penyinaran adalah

- a. Iritasi rectum dan vagina
  - b. Kerusakan kandung kemih dan rectum
  - c. Ovarium berhenti berfungsi.
3. Kemoterapi

Kemoterapi adalah pengobatan menggunakan obat anti kanker yang membunuh sel kanker atau menghentikan mereka dari mengalikan (Hanik Maysaroh ..... : 15).

Apabila kanker telah menyebar keluar panggul maka dianjurkan melakukan kemoterapi. Obat anti kanker bisa diberikan melalui suntikan intravena atau melalui mulut.

4. Terapi biologis

Terapi biologis adalah pengobatan pada kanker yang telah menyebar ke bagian tubuh lain. Terapi ini bias any menggunakan *interferon* dan atau dikombinasikan dengan kemoterapi ( Julu Nurcahyo 2013 : 72).

Terapi biologis berguna untuk memperbaiki system kekebalan tubuh dalam melawan penyakit. Terapi biologis tersebut dilakukan pada kanker yang telah menyebar kebagian tubuh lainnya.

#### 5. Terapi Gen

Terapi gen dilakukan dengan beberapa cara :

- a. Menggantikan gen yang rusak atau hilang
- b. Menghentikan kerja gen yang bertanggung jawab terhadap pertumbuhan sel kanker
- c. Menambahkan gen yang membuat sel kanker lebih mudah di deteksi dan dihancurkan oleh system kekebalan tubuh, kemoterapi maupun radioterapi.
- d. Menghentikan kerja gen yang memicu pembuatan pembuluh darah baru di jaringan kanker sehingga sel sel kankernya mati.

#### **e. Efek Samping pengobatan**

Selain membunuh sel-sel kanker, pengobatan juga menyebabkan kerusakan pada sel-sel yang sehat sehingga seringkali menimbulkan efek samping yang tidak menyenangkan. Efek samping dari pengobatan kanker sangat tergantung kepada jenis dan luasnya pengobatan. Selain itu reaksi dari setiap penderita juga berbeda beda.

Metode untuk membuang atau menghancurkan sel-sel kanker pada permukaan serviks sama dengan metode yang

digunakan untuk mengobati lesi prakanker. Efek samping yang ditimbulkan berupa kram atau nyeri lainnya, pendarahan atau keluar cairan encer dari vagina.

Beberapa hari setelah menjalani histerektomi, penderita bisa mengalami nyeri di perut bagian bawah. Penderita juga akan mengalami kesulitan dalam berkemih dan buang air besar. Untuk membantu pambuangan air kemih bisa dipasang *kateter*. Beberapa saat setelah pembedahan, aktivitas penderita harus dibatasi agar penyembuhan berjalan lancar. Aktivitas normal (termasuk berhubungan seksual) biasanya bisa kembali dilakukan dalam waktu 4-8 minggu.

Setelah menjalani histerektomi, penderita tidak akan mengalami menstruasi lagi. Histerektomi biasanya tidak mempengaruhi gairah seksual dan kemampuan untuk melakukan hubungan seksual.

Tetapi banyak penderita yang mengalami gangguan emosional setelah histerektomi. Pandangan penderita terhadap seksualitasnya bisa berubah dan penderita bisa merasakan kehilangan karena dia tidak bisa hamil lagi.

Selama menjalani radioterapi, penderita mudah mengalami kelelahan yang luar biasa, terutama seminggu sesudahnya. Istirahat yang cukup merupakan hal penting, tetapi dokter biasanya menganjurkan agar penderita sebisa mungkin tetap aktif.

Pada radiasi eksternal sering terjadi kerontokan rambut di daerah yang disinari dan kulit menjadi merah, kering serta gatal-gatal. Mungkin kulit akan menjadi lebih gelap. Daerah yang disinari sebaiknya mendapat udara yang cukup tetapi harus dilindungi oleh sinar matahari dan penderita sebaiknya tidak menggunakan pakaian yang bisa mengiritasi daerah yang disinari.

Biasanya, selama menjalani radioterapi penderita tidak boleh melakukan hubungan seksual. Kadang setelah radiasi internal, vagina menjadi lebih sempit dan kurang lentur, sehingga bisa menyebabkan nyeri ketika melakukan hubungan seksual. Untuk mengatasi hal ini penderita diajari untuk menggunakan dilator dan pelumas dengan bahan dasar air. Pada radioterapi juga bisa timbul diare dan sering berkemih.

Efek samping dari kometerapi sangat tergantung pada jenis dan dosis obat yang digunakan. Selain itu efek sampingnya pada setiap penderita berlainan. Biasanya obat anti kanker akan mempengaruhi sel-sel yang membelah dengan cepat, termasuk sel darah (yang berfungsi melawan infeksi, membantu pembekuan darah atau mengangkut oksigen keseluruh tubuh). Jika sel darah terkenne pengaruh obat anti kanker penderita akan lebih mudah mengalami infeksi, mudah memar dan mengalami pendarahan serta kekurangan tenaga. Sel-sel pada akar rambut dan sel yang melapisi saluran pencernaan jika membelah dengan cepat. Jika sel-sel

tersebut terpengaruh oleh kemoterapi, penderita akan mengalami kerontokan rambut, nafsu makannya berkurang, muntah atau luka terbuka dimulut. Tetapi biologis bisa menyebabkan gejala yang menyerupai flu, yaitu menggigil, demam, nyeri otot, lemah, nafsu makan berkurang, mual, muntah dan diare. Kadang timbul ruam, selain itu penderita juga mudah memar dan mengalami pendarahan (Lena Amalia 2009).

## **2. Deteksi Dini Kanker Rahim**

Deteksi dini kanker adalah usaha untuk mengidentifikasi penyakit atau kelainan yang secara klinis belum jelas dengan menggunakan test, pemeriksaan, atau prosedur tertentu yang dapat digunakan secara cepat untuk membedakan orang-orang yang kelihatannya sehat, benar-benar sehat dengan tampak sehat tetapi sesungguhnya menderita kelainan.yang bertujuan untuk menemukan adanya dini yaitu kanker yang masih dapat disembuhkan, untuk mengurangi morbidity dan mortalitas kanker (Imam rasjidi 2009 : 5)

Ada beberapa metode pemeriksaan yang bisa dilakukan untuk mendeteksi kanker rahim. Metode yang paling populer adalah pap smear test.metode ini membantu mendeteksi adanya peluang kanker rahim.

Namun ada juga metode lain yang dapat ditempuh yaitu:

- a. Pap smear

Pap smear adalah metode skrining ginekologi. Dilakukan pertama kali oleh Georgios Papanikolaou untuk menemukan proses proses premalignant atau pra keganasan dan malignancy atau keganasan di ekto serviks atau leher rahim bagian luar dan infeksi dalam endoserviks atau leher rahim bagian dalam atau endometrium. (Ova Emilia dkk 2010 : 45 )

Pap smear merupakan suatu cara deteksi dini kanker serviks sederhana yang paling populer dan merupakan standar pemeriksaan untuk deteksi dini kanker serviks. meskipun cara ini cukup sederhana di Negara berkembang pada umumnya dan di Indonesia pada khususnya masih banyak kendala untuk masih bisa di lakukan pemeriksaan pap test ini secara luas sebagai cara deteksi dini Ca cerviks (Sri Kustiyati 2007).

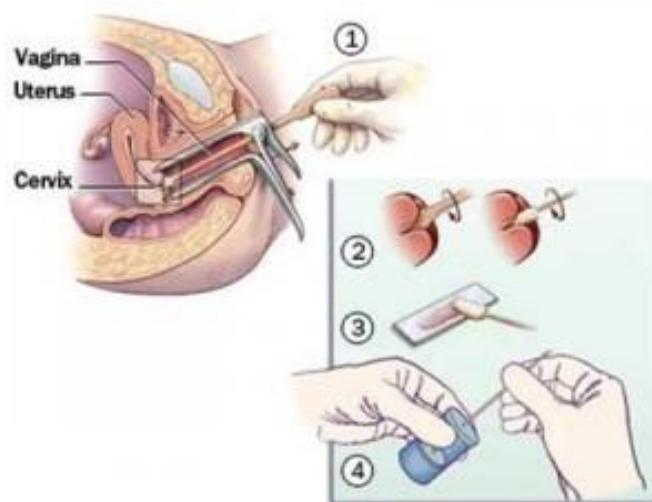

Gambar 2.3 teknik **Pap Smear**

Sumber : <http://www.suaradokter.com>

Keterangan :

1. Vagina dibuka dengan spekulum agar mulut rahim kelihatan;
2. Dilakukan usapan pada mulut rahim dengan spatel;
3. Spatel dioleskan ke obyek gelas, kemudian diperiksa dengan mikroskop;
4. Metode berbasis cairan : usapan pada mulut rahim dilakukan dengan citobrush (sikat) > sikat dimasukkan ke dalam cairan fiksasi, dibawa ke laboratorium > diperiksa dengan mikroskop.

Pencegahan terhadap kanker serviks dapat dilakukan dengan program deteksi dini (*skrining*) dan pemberian vaksinasi. Di Negara maju, angka kejadian kanker serviks menurun berkat adanya program deteksi dini melalui pap smear.

Sejak diperkenalkan pada tahun 1928 oleh papanikolaou, tes pap atau papanikolaou tes telah menjadi pemeriksaan yang penting untuk deteksi dini kanker serviks. Pap smear (*test Pap*) dapat mendeteksi adanya sel yang abnormal sebelum berkembang menjadi lesi prakanker atau kanker serviks sedini mungkin terutama pada wanita dengan seksual aktif maupun yang telah divaksinasi. (Imam Rasjidi, 2009 : 128)

Pentingnya melakukan pemeriksaan pap smear dikarenakan gejala kanker serviks tidak akan bisa terlihat atau disarankan sebelum kanker ini mencapai stadium terakhir. Mengingat betapa pentingnya pap smear sebaiknya pemeriksaan pap smear dilakukan secara rutin setiap tahun, khususnya bagi wanita yang telah

melakukan hubungan seks. Sebaiknya pemeriksaan pap smear dilakukan oleh tenaga medis seperti dokter kandungan atau bidan ahli dengan menggunakan alat yang steril, dan akan jauh lebih baik jika menggunakan alat pap smear sekali pakai (M.F Rozi, 2013 : 24).

Bahan pemeriksaan apusan PAP (Sri Kustiyati, 2007)

1. Sekret vaginal

Sekret vaginal diambil dengan mengapus dinding lateral vagina sepertiga bagian atas.

2. Secret servikal

Secret servikal diambil dengan mengapus seluruh permukaan portioserviks sekitar orifisium uteri eksternum (OUE)

3. Secret endoservikal

Secret diambil dengan menghapus permukaan mukosa endoserviks dan daerah skuamo columnar junction, dengan alat lidi kapas ,ecouvillon rigide atau cytobrush.

4. Secret endometrial

Secret diambil dengan menghapus permukaan mukosa endometrium dengan alat khusus yang di sebut dengan sapu endometrium ( *balai endometre* )

5. Secret forniks posterior

Secret ini di ambil dengan cara aspirasi, dengan pipet panjang terbuat dari plastic yang di hubungkan dengan sebuah pompa dari karet.

Bahan dan alat yang di perlukan untuk membuat sediaan apusan PAP :



### 1. Kaca objek (*object glass*)

Tabung berisi cairan viksasi alcohol 95% atau bahan fiksasi kering : cyto-prep,dry fix atau hair spray,pensil gelas atau pensil intan (*diamond pensil*), spatula ayre dari kayu model standar atau modifikasi, lidi kapas, ecounvillon rigide atau cytobrush, sapu endometrium (balai endometre), speculum vagina cocor bebek (*speculum cusco*), lampu sorot yang dapat digerakkan-gerakkan, dan formulir permintaan pemeriksaan sitologi apusan PAP.

Urutan test pap smear (Dita Andira, 2010 : 122 ) :

1. Vagina dibuka dengan speculum agar mulut rahim kelihatan.
2. Dilakukan usapan pada mulut rahim dengan spetel.
3. Spetel di oleskan dengan gelas objek, kemudian di periksa dengan mikroskop.
4. Metode berbasis cairan : usapan pada mulut rahim dilakukan dengan *citobrush* (sikat) dalam hal ini sikat dimasukkan kedalam cairan fiksasi selanjutnya dibawa ke laboratorium dan diperiksa dengan mikroskop.

Secara teknis mekanisme test pap smear adalah dengan pengambilan sapuan lender leher rahim dengan menggunakan spatula atau sejenis sikat halus. lendir ini di ambil oleh dokter atau bidan untuk di oleskan atau di fiksasi (dilekatkan) pada kaca benda. Selanjutnya dengan bantuan mikroskop seorang ahli sitologi (sel) akan menguji sel rahim tersebut.

Alasan- alasan di lakukannya pap smear antara lain :

1. Berusia di atas 18-70 tahun
2. Menikah pada usia muda ( di bawah 20 tahun )

3. Pernah melakukan senggama sebelum usia 20 tahun
4. Pernah melahitkan lebih dari 3x
5. Pemakaian alat kontrasepsi lebih dari 5 tahun, terutama IUD atau kontrasepsi hormonal.
6. Mengalami pendarahan setiap hubungan seksual
7. Mengalami keputihan atau gatal pada vagina
8. Sudah menopause dan mengeluarkan darah dari vagina
9. Berganti ganti pasangan dalam senggama.

Sebelum pemeriksaan pap smear dilakukan, ada beberapa hal yang harus di persiapkan.hal hal tersebut antara lain:

1. Usahakan otot-otot vagina rileks pada saat pengambilan lender.
2. Jangan melakukan hubungan suami istri 48 jam sebelum pengambilan lender mulut rahim
3. Usahakan pengambilan lender dilakukan 2 minggu setelah selesai haid karena waktu tersebut adalah waktu yang paling baik.
4. Jangan menggunakan pembasuh antiseptic atau sabun antiseptic di sekitar vagina selama 72 jam sebelum pengambilan lender.

Cara memahami hasil pemeriksaan pap smear ( Ova Amelia 2010 : 51 ) :

1. Dikatakan negative jika pemeriksaan pap smear disimpulkan memuaskandapat di baca dengan sempurna dan menunjukkan sel yang normal dan sehat.

2. Positif jika di dapatkan sel yang tidak normal, ini tidak selalu berarti ada sel yang mengarah ke adanya kanker yang menunjukkan adanya perubahan pada sel permukaan serviks.
  3. Terlihat benar benar adanya sel kanker.
  4. Tidak memuaskan bila contoh sel yang dikirim ke laboratorium tidak dapat di baca dengan sempurna.
- b. IVA (Inveksi Visual Asam Aseta)

IVA (infeksi visual asam aseta) merupakan metode pemindaian alternative untuk kanker serviks (Dita Andira 2010 : 125). Tes visual menggunakan larutan asam cuka (asam asetat 3-5 % ) dan larutan iosium lugol pada serviks dan melihat perubahan warna yang terjadi setelah dilakukan olesan. Tujuannya untuk melihat adanya sel yang mengalami dysplasia sebagai salah satu metode skrining kanker mulut raahim ( Imam Rasjidi 2009 : 132).

Kelebihan inspeksi visual asam asetat yaitu :

1. Mudah dan praktis dan sangat mampu laksana.
2. Dapat dilaksanakan oleh tenaga kesehatan bukan dokter ginekologi, dapat di lakukan oleh bidan di setiap tempat pemeriksaan oleh ibu.
3. Alat-alat yang di butuhkan relative sederhana
4. Metode pemindaian IVA sesuai untuk pusat pelayanan sederhana.

Persiapan dan syarat

Persiapan dan alat yaitu :

1. Sabun dan air untuk cuci tangan
2. Lampu yang terang untuk melihat serviks

3. Speculum dengan desinfeksi tingkat tinggi
4. Sarung tangan sekali pakai atau desinfeksi tingkat tinggi
5. Meja ginekologi
6. Lidi kapas
7. Asam asetat 3-5 % atau anggur putih (white vinegar)
8. Larutan iodium lugol
9. Larutan klorin 0,5 % untuk dekontaminasi instrumen dan sarung tangan
10. Format pencatatan

Persiapan tindakan yaitu :

1. Menerangkan prosedur tindakan, bagaimana di kerjakan, dan apa artinya hasil tes positif . Yakinkan bahwa pasien telah memahami dan menandatangani informed consent
2. Pemeriksaan inspekulo secara umum meliputi dinding vagina, serviks, dan fornix

Teknik atau prosedur yaitu :

1. Sesuaikan pencahayaan untuk mendapatkan gambaran terbaik dari serviks
2. Gunakan lidi kapas untuk membersihkan darah, mucus dan kotoran lain pada serviks
3. Identifikasi daerah sambungan skuamo-columnar (*zona transformasi*) dan area disekitarnya.
4. Oleskan larutan asam cuka atau lugol, tunggu 1 sampai 2 menit untuk terjadinya perubahan warna. amati perubahan pada serviks perhatikan dengan cermat daerah di sekitar zona transformasi.

5. Lihat dengan cermat SCJ dan yakinkan area ini dapat semuanya terlihat. catat jika serviks mudah berdarah.
6. Bersihkan sisa larutan asam asetat dan larutan lugol dengan lidi kapas atau kasa bersih.
7. Lepaskan speculum dengan hati-hati
8. Catat hasil pengamatan dan gambar dena temuan.

Ada beberapa kategori yang dapat dipergunakan dalam pemeriksaan IVA yaitu :

1. IVA Negatif = Serviks Normal
2. IVA Radang = Serviks dengan radang (*Servicitis*) atau kelainan jinak (*polip serviks*)
3. IVA positif = Ditemukan bercak putih (*aceto white epithelium*). Kelompok ini yang menjadi sasaran temuan pemindaian kanker serviks karena temuan ini mengarah pada diagnosis serviks pra kanker ( dispalsia ringan-sedang-berat atau kanker serviks in situ).
4. IVA kanker serviks. pada tahap ini, untuk upaya penurunan temuan stadium kanker serviks masih akan bermanfaat bagi penurunan kematian akibat kanker serviks bila di temukan masih pada stadium invasip dini (stadium IB-IIA) (Dita Andira, 2010 : 126).

### **3. Tinjauan Khusus Tentang Pengetahuan**

#### **a. Definisi pengetahuan**

Pengetahuan adalah hasil dari tahu, dan ini terjadi setelah orang melakukan pengindraan terhadap suatu objek tertentu (Novita, 2011).

Pengetahuan adalah kesan di dalam pikiran manusia sebagai hasil penggunaan panca inderanya.yang berbeda sekali dengan kepercayaan (*beliefs*), takhayul (*superstition*), dan penerangan yang keliru (*misinformation*) (Soekanto,2003 : 8).

Pengetahuan adalah merupakan hasil mengingat suatu hal termasuk mengingat kembali kejadian yang pernah di alami baik secara sengaja maupun tidak di sengaja dan ini terjadi setelah orang melakukan kontak atau pengamatan terhadap suatu objek tertentu (Wahid dkk 2006 )

pengatahuan dalam domain kognitif terbagi menjadi 6 tingkatan yaitu:

1). Tahu (*Know* )

Tahu diartikan sebagai mengingat materi yang dipelajari sebelumnya.termasuk juga mengingat kembali (*recall*) terhadap rangsangan yang sudah di berikan. Tahu merupakan tingkat pengetahuan yang paling rendah. Kata kerja untuk mengukur bahwa orang tahu tentang apa yang di pelajari antara lain menyebutkan ,menyatakan,dan sebagainya.misalnya ibu hamil dapat menyebutkan tanda-tanda kurang darah (*anemia*).

2). Memahami (*comprehension*)

Memahami adalah suatu kemampuan untuk menjelaskan secara benar tentang objek yang di ketahui dan dapat menginterpretasikan objek tersebut secara benar.misalnya ibu hamil dapat menjelaskan jenis makanan untuk mencegah terjadinya kurang darah (*anemia*).

3). Aplikasi (*aplication*)

Aplikasi dartikan sebagai kemampuan untuk menggunakan materi yang telah di pelajari pada situasi dan kondisi yang sebenarnya.misalnya ibu hamil pada saat meminum tablet FE dengan menggunakan air jeruk atau air putih dengan tujuan tablet FE bisa efektif untuk mencegah kurang darah (*anemia*).

4). Analisis (*analysis*)

Analisis adalah suatu kemampuan untuk menjabarkan materi atau suatu objek kedalam komponen-komponen,tapi masih di dalam satu struktur organisasi, dan masih ada kaitannya satu sama lain.misalnya ibu hamil dapat membedakan makanan yang banyak mengandung zat besi ( sayuran hijau ) atau sebaliknya.

5). Sintesis (*synthesis*)

Sintesis di sini berarti suatu kemampuan untuk meletakkan atau menghubungkan bagian bagian di dalam suatu bentuk keseluruhan yang baru.misalnya ibu hamil dapat menyusun menu makanan dengan gizi seimbang (karbohidrat, protein, mineral) dalam kehidupan sehari hari untuk mencegah kurang darah.

6). Evaluasi (*evaluation*)

Evaluasi berhubungan dengan kemampuan untuk melakukan penilaian terhadap suatu materi atau objek, misalnya : ibu hamil dapat membandingkan dirinya yang tidak terkena anemia dengan ibu hamil lain yang mengalami anemia dengan melihat keadaan umum ibu hamil lain tadi ( pucat,lesu dan sebagainya).

**b. Factor factor yang mempengaruhi pengetahuan**

## 1. Pendidikan

Pendidikan berarti bimbingan yang diberikan seseorang pada orang lain terhadap sesuatu hal agar mereka dapat memahami. Tidak dapat dipungkiri makin tinggi pendidikan seseorang semakin mudah mereka menerima informasi, dan pada akhirnya makin banyak pula pengetahuan yang dimiliki.

## 2. Umur

Dengan bertambahnya umur seseorang akan terjadi perubahan pada aspek fisik dan psikologis (mental). pertumbuhan pada fisik secara garis besar ada 4 kategori yang pertama perubahan ukuran, kedua perubahan proporsi, ketiga hilangnya ciri-ciri lama, keempat tumbuhnya ciri-ciri baru. ini terjadi akibat pematangan fungsi organ. pada aspek psikologi atau mental taraf berpikir seseorang semakin matang dan dewasa.

## 3. Pekerjaan

Lingkungan pekerjaan dapat menjadikan seseorang memperoleh pengalaman dan pengetahuann baik secara langsung maupun secara tidak langsung.

## 4. Minat



Minat sebagai suatu kecenderungan atau keinginan yang tinggi terhadap sesuatu. Minat menjadikan seseorang untuk mencoba dan menekuni suatu hal dan pada akhirnya diperoleh pengetahuan yang lebih mendalam.

#### 5. Kebudayaan lingkungan sekitar

Kebudayaan dimana kita hidup dan dibesarkan mempunyai pengaruh besar terhadap pembentukan sikap kita. Apabila dalam suatu wilayah mempunyai budaya untuk menjaga kebersihan lingkungan maka sangat mungkin masyarakat mempunyai sikap untuk selalu menjaga kebersihan lingkungan, karena lingkungan sangat berpengaruh dalam pembentukan sikap pribadi (Saifuddin A.,2002).

#### 6. Sumber Informasi

Kemudahan memperoleh informasi dapat membantu mempercepat seseorang untuk memperoleh pengetahuan yang baru.

#### 7. Ekonomi

Tingkatan ekonomi sangat menentukan seseorang dalam meningkatkan kesehatan kearah yang lebih baik terutama untuk melakukan pemeriksaan.

## B . KERANGKA TEORI

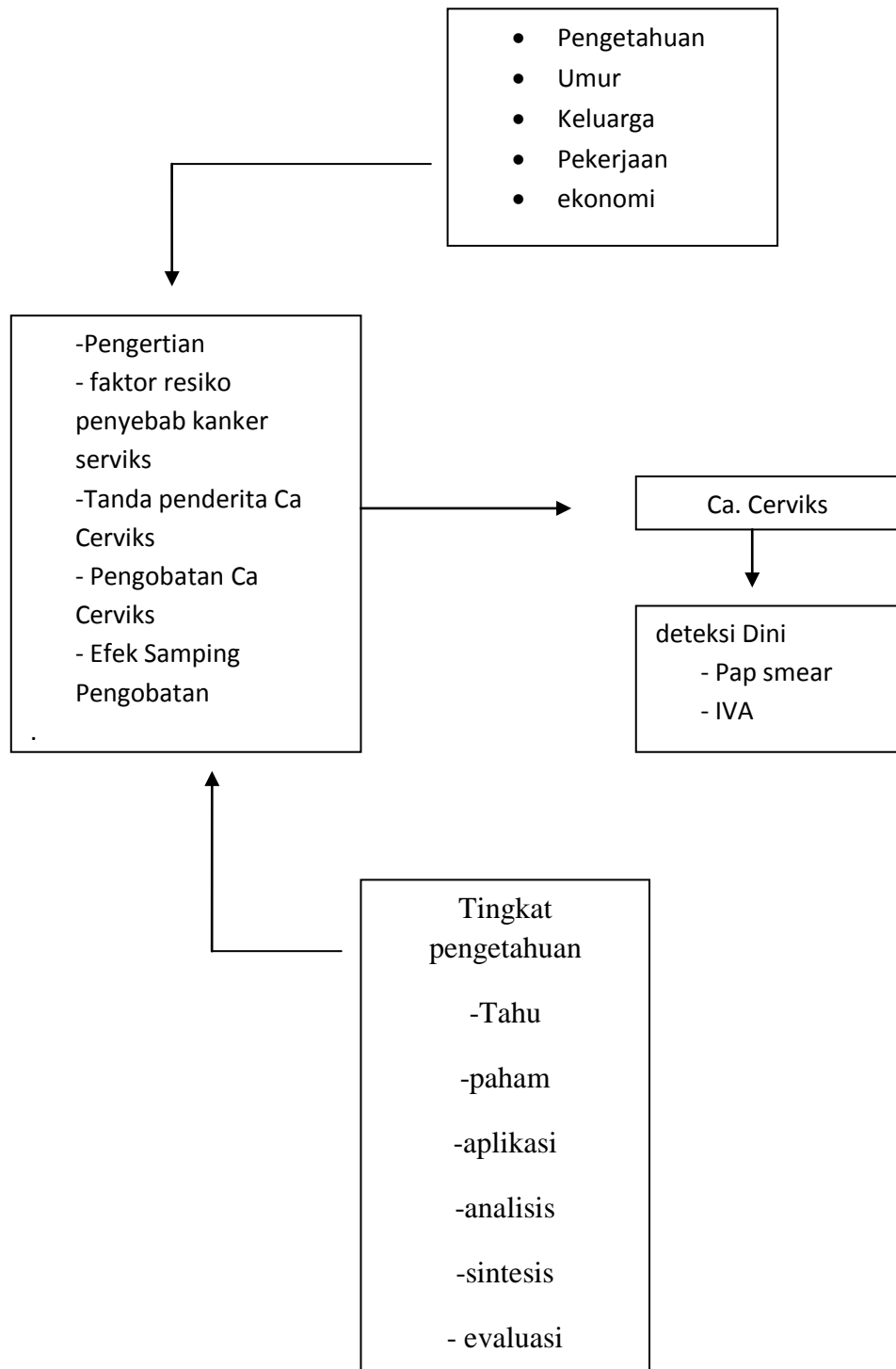

### C. KERANGKA KONSEP

Kerangka konsep dari penelitian yang berjudul “**GAMBARAN FAKTOR FAKTOR YANG MEMPENGARUHI KURANGNYA PARTISIPASI IBU DALAM MELAKUKAN DETEKSI DINI CA CERVIXS DI DESA TANA BANGKA KECAMATAN BAJENG BARAT TAHUN 2015.**”

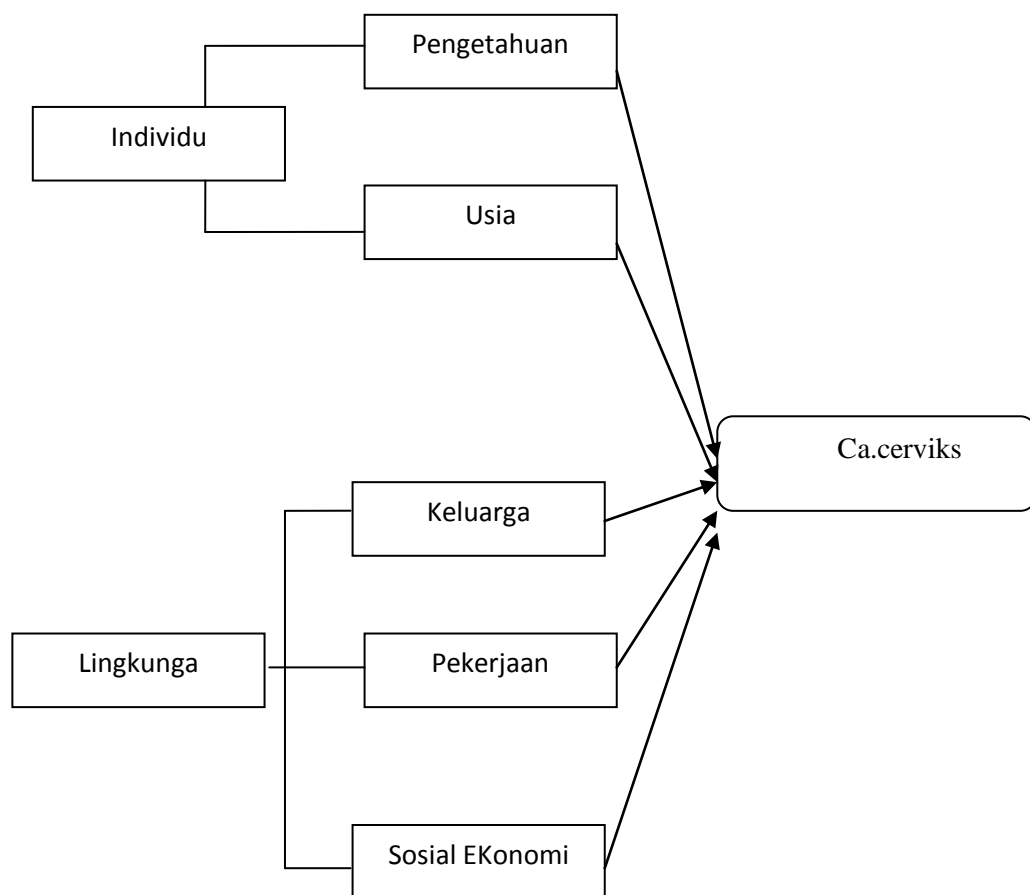

KET :



: Variabel independent

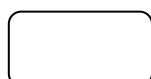

: Variabel Dependent

## D. Definisi Operasional

### 1. Pengetahuan

Yang di maksud dengan pengetahuan dalam penelitian ini adalah segala sesuatu yang di ketahui oleh responden tentang deteksi Dini Ca. Cerviks.

#### Kriteria Objektif

- a. Resiko rendah : Jika Responden Menjawab  $\geq 50\%$  dari Pertanyaan
- b. Resiko Tinggi : Jika Responden menjawab  $< 50\%$  dari pertanyaan.

(Budiman,2013)

### 2. Umur

Yang dimaksud adalah usia responde sejak dilahirkan sampai saat pengambilan data yang dinyatakan dalam satuan tahunan.

#### Kriteria Objektif

- a. Resiko Tinggi : Usia  $< 20$  tahun dan  $> 35$  tahun
- b. Resiko Rendah : Usia 20 – 35 tahun.

### 3. Pekerjaan

Yang di maksud dengan pekerjaan dalam penelitian ini adalah jenis pekerjaan yang dimiliki responden yang dapat memberikan penghasilan.

#### Kriteria Objektif

- a. Resiko Rendah : Jika Pekerjaan responden adlah PNS, Wiraswasta dan sejenisnya yang dapat memberikan penghasilan

- b. Resiko Tinggi : Bila Pekerjaan responden hanya sebagai Ibu Rumah Tangga

#### **4. Dukungan Keluarga**

Yang di maksud dengan dukungan keluarga dalam penelitian ini adalah.

##### **Kriteria Objektif**

- a. Resiko Rendah : Jika Responden Menjawab  $\geq 50\%$  dari Pertanyaan
- b. Resiko Tinggi : Jika Responden menjawab  $< 50\%$  dari pertanyaan

#### **5. Penghasilan Suami**

Yang di maksud dengan penghasilan suami dalam penelitian ini adalah seluruh penghasilan suami yang di peroleh baik berupa upah, gaji, pendapatan, dari usaha rumah tangga yang di hitung dengan nilai uang perbulan.

##### **Kriteria Objektif**

- a. Risiko Rendah : Bila Pendaapatan  $\geq 2$  Juta
- b. Risiko Tinggi : Bila Pendapatan  $< 2$  juta

(Badan Pendapatan Perkapita SULSEL)

## **BAB III**

### **METODE PENELITIAN**

#### **A. Jenis Penelitian**

Jenis Penelitian yang di gunakan dalam penelitian ini adalah metode *deskriptif* yang merupakan sebuah desain penelitian yang mnggambarkan fenomena yang di telitinya, menggambarkan besarnya masalah yang di teliti (Swarjana, 2012:51). Dalam bidang kesehatan masyarakat metode deskriptif di gunakan untuk menggambarkan atau memotret masalah kesehatan masyarakat serta yang tedrkait dengan kesehatan sekelompok penduduk atau orang yang tinggal dalam komunitas tertentu ( Notoadmojo,2012:36). Metode deskriptip dalam penelitian ini bertujuan untuk mengetahui fakyot-faktor yang mempengaruhi kurangnya partisipasi ibu dalam melakukan deteksi dini ca. Cerviks.

#### **B. Lokasi dan Waktu Penelitian**

##### **1. Lokasi Penelitian**

Penelitian ini akan dilaksanakan di desa tana bangka kec bajeng barat kab gowa.

##### **2. Waktu Penelitian**

Penelitian ini akan dilaksanakan pada bulan juli-agustus tahun 2015

#### **C. Populasi dan Sampel**

##### **1. Populasi**

Populasi adalah wilayah generalisasi yang terdiri atas objek/subjek yang mempunyai kualitas dan karakteristik tertentu yang di tetapkan oleh

peneliti untuk dipelajari dan kemudian ditarik kesimpulannya (sugiyono,2013:80). Populasi penelitian adalah keseluruhan jumlah objek penelitian atau objek yang diteliti (Notoadmodjo, 2012 : 115).

Berdasarkan pengertian populasi tersebut maka populasi dalam penelitian ini adalah semua wanita usia subur (WUS) yang ada di desa tana bangka kecamatan bajeng barat kabupaten gowa sebanyak 579 orang.

## **2. Besar Sampel**

Sampel adalah bagian dari jumlah dan karakteristik yang dimiliki oleh populasi tersebut (sugiyono,2013:81). Sampel penelitian adalah objek yang diteliti dan dianggap sebagai mewakili seluruh populasi (notoadmodjo.2012 : 115).

Sampel dalam penelitian ini adalah sampel yang di pilih berdasarkan kriteia kriteia tertentu yang di dasarkan pada tujuan penelitian.adapun yang menjdi kriteria pemlihan sampel adalah sebagai berikut :

### **a. Kriteria Inklusi**

1. WUS yang sudah menikah
2. Bisa membaca dan menulis
3. WUS yang bersedia menjadi responden

### **b. Kriteria Eksklusi**

1. WUS yang domisili di makassar
2. WUS yang menderi penyakit kanker serviks

c. Teknik pengambilan Sampel

Dalam penelitian ini, penelitian menggunakan teknik pengambilan sampel dengan cara *purposive Sampling* yang di dasarkan pada suatu pertimbangan tertentu yang di buat oleh peneliti sendiri, berdasarkan ciri atau sifat-sifat populasi yang sudah di ketahui sebelumnya.

d. Besar Sampel

Jumlah sampel dalam penelitian ini di hitung dengan menggunakan rumus Slovin sebagai berikut :

$$n = \frac{N}{1+N(d^2)}$$

Keterangan :

N : Besar Pupulasi                      d : Tingkat Kepercayaan

n : Besar Sampel

N :579                      d : 0,05                       $\longrightarrow$                       d :0.0025

$$n = \frac{579}{1+579(0,0024)}$$

$$n = 237$$

Jadi besar sampel sebanyak 237 orang.

e. Metode Pengumpulan data

Jenis data yang digunakan dalam penelitian ini adalah data primer yang merupakan data yang di peroleh dengan cara kunjungan ke lokasi penelitian dengan mewawancarai responden secara langsung untuk mengisi kuesioner. Kuesioner yang di bagikan berupa pernyataan untuk mengetahui faktor



yang mempengaruhi kurangnya partisipasi ibu dalam melakukan deteksi dini Ca Cerviks di desa tana bangka kec bajeng barat kab gowa tahun 2015

## D. Pengolahan dan Penyajian Data

### 1. Pengolahan Data

Pengolahan data dilakukan dengan cara manual dengan menggunakan rumus sebagai berikut :

$$S = R$$

Ket : S = Skor yang di peroleh

R = Jawaban yang benar

### 2. Analisis Data

Analisis untuk memperoleh gambaran umum dengan cara mendeskripsikan setiap variabel yang digunakan dalam penelitian yaitu dengan melihat gambaran distribusi frekuensinya.

## E. Penyajian data

### 1. Seleksi data (*Editing*)

*Editing* adalah upaya untuk memeriksa kembali kebenaran data yang diperoleh atau dikumpulkan. *Editing* dapat dilakukan pada tahap pengumpulan data atau setelah data terkumpul.

### 2. Pemberian kode (*Coding*)

Merupakan kegiatan pemberian kode numerik terhadap data. Pemberian kode ini sangat penting bila pengolahan dan analisis data menggunakan komputer. Biasanya dalam pemberian kode di buat

juga daftar kode dan artinya dalam satu buku (*code book*) untuk memudahkan kembali melihat lokasi dan arti suatu kode dari suatu variabel.

3. Pengelompokkan data (*Tabulating*)

Yaitu kegiatan dengan mengelompokkan data ke dalam suatu tabel menurut sifat yang dimiliki sesuai dengan tujuan penelitian.

***F. Etika Penelitian***

Etika penelitian merupakan hal yang sangat penting dalam pelaksanaan sebuah penelitian mengingat penelitian kebidanan akan berhubungan langsung dengan manusia, maka segi penulisan etika harus diperhatikan karena manusia mempunyai hak asasi dalam segi penelitian. Adapun etika yang harus diperhatikan antara lain adalah sebagai berikut :

1. Tanpa nama (*Anonimity*)

Merupakan etika dalam penelitian kebidanan dengan cara tidak memberikan nama responden pada lembar alat ukur hanya menuliskan kode pada lembar pengumpulan data.

2. Kerahasiaan (*Anonfidentiality*)

Merupakan etika dalam penelitian untuk menjamin kerahasiaan dari hasil penelitian baik informasi maupun masalah-masalah lainnya, semua respondent yang telah dikumpulkan di jamin kerahasian oleh peneliti, hanya kelompok data tertentu yang dilaporkan pada hasil penelitian.

## **BAB IV**

### **HASIL PENELITIAN DAN PEMAHASAN**

#### **A. Hasil Penelitian**

Penelitian ini dilakukan di Desa tana bangka kecamatan bajeng barat kab. Gowa mengenai gambaran faktor-faktor yang mempengaruhi kurangnya partisipasi ibu dalam melakukan deteksi dini Ca. Cerviks dengan menggunakan pendekatan deskriptip untuk mengetahui gambaran faktor-faktor yang mempengaruhi kurangnya partisipasi ibu dalam melakukan deteksi dini Ca. Cerviks berdasarkan pengetahuan, umur,pekerjaan, dukungan keluarga dan sosial ekonomi.

Data penelitian ini diperoleh dari data primer yakni dengan cara berkunjung kelokasi penelitian dengan mewawancarai responde secara langsung untuk mengisi kuesioner yang dibagikan berupa pernyataan untuk mengetahui gambaran faktor-faktor yang mempengaruhi kurangnya partisipasi ibu dalam melakukan deteksi dini Ca. Cerviks dab tercatat sampel sebanyak 237 responden yang merupakan bagian dari populasi sebanyak 579 dn sasaran responden yaitu wanita usia subur (WUS).

Data tersebut selanjutnya diolah dengan komputerisasi dengan menggunakan program spss versi 20 kemudian melihat presentasi data yang terkumpul dan disajikan dalam bentuk tabel distribusi frekuensi, selanjutnya di lakukan pembahsan dengan menggunakan teori keputusan yang ada.

## i. Karakteristik Umur

Tabel 4.1  
Distibusi Wanita Usia Subur menurut kelompok umur  
Di Desa Tana Bangka tahun 2015.

| Umur<br>(dalam tahun) | Frekuensi | Persentasi (%) |
|-----------------------|-----------|----------------|
| < 20                  | 40        | 16.8           |
| 20-35                 | 158       | 66.7           |
| >35                   | 39        | 16.5           |
| Jumlah                | 237       | 100%           |

Sumber : Wawancara/Kuesioner

Tabel 4.1 menunjukkan Bahwa dari 237 responden dapat di ketahu distribusi responden berdasarkan Umur wanita usia subur dengan distribusi tertinggi pada kelompok umur 20-35 tahun yaitu sebanyak 158 orang (66.7%) yang kemudian di ikuti oleh responden kelompok umur <20 tahun sebanyak 40 orang (16,8%) dan kelompok umur yang menempati urutan terkecil yaitu umur >35 tahun sebanyak 39 orang (16,5%).

## ii. Karakteristik Pendidikan

Tabel 4.1  
 Distribusi Wanita Usia Subur menurut kelompok Pendidikan  
 Di Desa Tana Bangka tahun 2015.

| Pendidikan | Frekuensi | Persentasi (%) |
|------------|-----------|----------------|
| SD         | 34        | 14.3 %         |
| SMP        | 52        | 22.0 %         |
| SMA/SMK    | 132       | 55,6 %         |
| S1         | 19        | 8,1 %          |
| Jumlah     | 237       | 100%           |

Sumber : Wawancara/Kuesioner

Tabel 4.2 menunjukkan Bahwa dari 237 responden dapat di ketahu distribusi responden berdasarkan pendidikan wanita usia subur dengan distribusi tertinggi adalah SMA/SMK sebanyak 132 responden (55,6%) kemudian di ikuti tamatan SMP sebanyak 52 responden (22%) kemudian diikuti tamatan SD sebanyak 34 responden (14,3%) dan kelompok yang menepati urutan terkecil yaitu tamatan S1 sebanyak 19 responden (8,1%)

## iii. Karakteristik Pekerjaan

Tabel 4.1  
Distibusi Wanita Usia Subur menurut kelompok pekerjaan  
Di Desa Tana Bangka tahun 2015.

| Umur<br>(dalam tahun) | Frekuensi | Persentasi (%) |
|-----------------------|-----------|----------------|
| IRT                   | 154       | 65.0 %         |
| Wiraswasta            | 66        | 27.0 %         |
| PNS                   | 17        | 8,0 %          |
| Jumlah                | 237       | 100%           |

Sumber : Wawancara/Kuesioner

Tabel 4.3 menunjukkan Bahwa dari 237 responden dapat di ketahui responden yang terbanyak pada umumnya di domisili oleh responden yang bekerja sebagai ibu rumah tangga sebanyak 154 responden (65,0%) kemudian yang bekerja sebagai wiraswasta sebanyak 66 responden (27%) dan disisinya adalah respon yang bekerja sebagai PNS sebanyak 17 responden (8.0%).

Tabel 4.4  
 Pengetahuan Ibu tentang Faktor-Faktor yang Mempengaruhi  
 Kurangnya partisipasi dalam melakukan Deteksi Dini Ca. Cerviks di  
 Desa Tanabangka tahun 2015.

| Pengertian    | Frekuensi | Persentasi |
|---------------|-----------|------------|
| Resiko Rendah | 58        | 24,5 %     |
| Resiko Tinggi | 179       | 75,5 %     |
| Jumlah        | 237       | 100 %      |

Sumber : Wawancara/Kuesioner

Berdasarkan Tabel 4.4 di atas menunjukkan bahwa dari 237 responden dapat di ketahui jumlah responde yang memiliki pengetahuan yang berisiko tinggi tentang deteksi dini Ca. Cerviks sebanyak 179 orang (75,5 %) dan responden yang memiliki pengetahuan resiko rendah tentang deteksi dini ca. Cerviks sebanyak 58 orang (24,5%).

Tabel 4.5  
 Distribusi Kelompok Umur ibu tentang Faktor-Faktor yang Mempengaruhi  
 Kurangnya partisipasi dalam melakukan Deteksi Dini Ca. Cerviks di  
 Desa Tanabangka tahun 2015.

| Pengertian    | Frekuensi | Persentasi |
|---------------|-----------|------------|
| Resiko Rendah | 79        | 33,3 %     |
| Resiko Tinggi | 158       | 66,7 %     |
| Jumlah        | 237       | 100 %      |

Sumber : Wawancara/Kuesioner

Berdasarkan Tabel 4.5 di atas menunjukkan bahwa dari 237 responden, diketahui jumlah responden yang memiliki umur risiko tinggi terhadap deteksi dini Ca. Cerviks sebanyak 79 orang (33,3%) dan yang memiliki umur risiko rendah terhadap deteksi dini Ca. Cerviks sebanyak 158 orang (66,7%).

Tabel 4.6  
Distribusi Dukungan Keluarga Terhadap Kurangnya partisipasi  
dalam melakukan Deteksi Dini Ca. Cerviks di  
Desa Tanabangka tahun 2015.

| Pengertian    | Frekuensi | Persentase |
|---------------|-----------|------------|
| Resiko Rendah | 64        | 27,0 %     |
| Resiko Tinggi | 173       | 73,0 %     |
| Jumlah        | 237       | 100 %      |

Sumber : Wawancara/Kuesioner

Berdasarkan Tabel 4.6 di atas menunjukkan bahwa dari 237 responden dapat diketahui jumlah responden yang memiliki dukungan keluarga yang resiko rendah tentang deteksi dini Ca. Cerviks sebanyak 64 orang (27,0%) dan responden yang memiliki dukungan keluarga resiko tinggi tentang deteksi dini Ca. Cerviks sebanyak 173 orang (73,0%).

Tabel 4.7  
Distribusi pekerjaan ibu terhadap Faktor-Faktor  
dalam melakukan Deteksi Dini Ca. Cerviks di  
Desa Tanabangka tahun 2015.

| Pengertian    | Frekuensi | Persentase |
|---------------|-----------|------------|
| Resiko Rendah | 83        | 35,0 %     |
| Resiko Tinggi | 154       | 65,0 %     |
| Jumlah        | 237       | 100 %      |

Sumber : Wawancara/Kuesioner

Berdasarkan Tabel 4.7 di atas menunjukkan bahwa dari 237 responden, diketahui jumlah responden yang memiliki pekerjaan resiko rendah sebanyak 83 orang (35,0%) dan jumlah responden yang tidak bekerja dengan resiko tinggi sebanyak 154 orang (65,0%).



Tabel 4.8  
Distribusi Keadaan sosial Ekonimi ibu terhadap  
partisipasi dalam melakukan Deteksi Dini Ca. Cerviks di  
Desa Tanabangka tahun 2015.

| Pengthahuan   | Frekuensi | Persentasi |
|---------------|-----------|------------|
| Resiko Rendah | 96        | 40,5 %     |
| Resiko Tinggi | 141       | 59,5 %     |
| Jumlah        | 237       | 100 %      |

Sumber : Wawancara/Kuesioner

Berdasarkan Tabel 4.8 di atas menunjukkan bahwa dari 237 responden dapat di ketahui jumlah responde yang berpenghasilan tinggidengan risiko rendah sebnyak 96 orang (40,5%) kemudian jumlah responden yang berpenghasilan rendah dengan riiko tinggi sebanyak 141 orang (95,5%).

#### 4. Pembahasan

##### i. Pengetahuan

Berdasarkan hasil penelitian di daptkan gambaran faktor-faktor yang mempengaruhi kurangnya partisipasi ibu dalam melakukan deteksi dini Ca. Cerviks berdasarkan pengetahuan menunjukkan bahwa dari 237 responden dapat di ketahui jumlah responden yang memilii pengetahuan yang baik dengan resiko rendah tentang deteksi dini Ca. Cerviks sebanyak 58 orang (24.5%) dan responden yang memiliki pengetahuan yang kurang dengan resiko tinggi tentang deteksi dini Ca Cervikd sebanyak 179 orang (75,5%).

Dari data yang diperoleh di atas, maka terlihat bahwa tigkat pengetahuan wanita usia subur di Desa tanabangka kab. Gowa tentang

deteksi dini Ca. Cerviks sangat rendah, sehingga hasil yang di peroleh sesuai dengan latar elakang yang menunjukkan tingginya angka kejadian kanker serviks akibat kurangnya kesadaran wanita usia subur untuk memeriksakan kesehatannya. Khususnya pemeriksaan Pap Smear dan Iva sebagai deteksi dini Ca. Cerviks . Sesuai dbahengan teori tentang pengetahuan dan sikap yang menyatakan bahwa sikap akan timbul ketika di tunjang oleh pengetahuan yang cukup terhadap sesuatu , maka peneliti menanggapi bahwa renahnya partisipasi wanita usia subur di desa tana bangka kec bajeng barat kab. Gowa melakukan deteksi dini Ca. Cerviks. Terbukti dengan adanya hasil penelitian yang menunjukkan bahwa pengetahuan mereka tentang deteksi dini Ca. Cerviks itu sendiri masih kurang.

Pengetahuan adalah hasil dari tahu, dan ini terjadi setelah orang melakukan pengindraan terhadap suatu objek tertentu. Lebih lanjut dinyatakan bahwa pengetahuan yang di cakup di dalam domain kognitif mempunyai 6 tigrat yakni : 1). Tahu (Know), 2). Memahami (Comprehension) 3). Aplikasi (Aplication), 4). Analisis ( analisis), 5). Sintesis (Synthesis), 6). Evaluasi (Evaluacion). Berdasarkan enam domain kognitif tersebut terntunya para reponden tahu tentang deteksi dini Ca. Cerviks dan kaitan dengan lesi servisk, selanjutnya paham terhadap perkembangannya, sampai pada kemampuan analisis, sintesis, dan menilai apa yang prlu dilakukan untuk mencegah terjasinya kanker serviks. Responden akan memperoleh pengetahuan

melalui sistem pengideraan yaitu mata dan telinga, sehingga perilaku yang berdasarkan pengetahuan dan kesadaran akan berlangsung.

Penelitian ini menunjukkan pengetahuan responden yang melakukan deteksi dini ca. Cerviks lebih tinggi dibandingkan dengan pengetahuan WUS yg ting melakukan deteksi dini. Hal ini menunjukkan bahwa pengambilan keputusan responden untuk menjalani pemeriksaan deteksi dini di pengaruhi oleh pengetahuan yang dimilikinya. Hal ini sejalan dengan penelitian kualitatif di Thailand, bahwa tingkat pengetahuan berpengaruh terhadap pengambilan keputusan untuk melakukan deteksi dini Ca. Cerviks. Pengetahuan yang dimaksud, antara lain tentang penyakitnya, tes untuk mendeteksi penyakit, persepsi tentang penyakit dan faktor resiko serta pengobatannya.

Responden yang menjalani deteksi dini cenderung mendapatkan informasi tentang tes IVA dan PaP Smear lebih banyak dibandingkan dengan responden yang tidak melakukan deteksi dini. Selain informasi yang didapat sebelum atau pada saat pemeriksaan IVA, Responden tersebut juga mempunyai pengalaman terkait tes yang sudah pernah dijalani. Berdasarkan informasi yang didapat ditambah pengalamannya maka pengetahuan responden akan lebih tinggi dibandingkan dengan responden yang tidak melakukan deteksi dini Ca. Cerviks. Semakin tingginya pengetahuan responden maka partisipasi dalam pemeriksaan deteksi dini Ca. Cerviks semakin tinggi juga, hal

ini berdampak pada rendahnya cakupan deteksi dini Ca. Cerviks di desa tana bangka. Disamping itu, interaksi sosialresponden yang melakukan deteksi dini di wilayah cakua deteksi dini Ca. Cerviks rendah akan semakin erat. Semakin eratnya interaksi sosial maka pergaulan hidup akan terjadi dalam wilayah tersebut, akan terjadi kerja sama, saling berbicara untuk mencapai tujuan yang di inginkan, dalam ahal ini yaitu penyampaian iformasi terkait detaksi dini kanker serviks. Dengan metode IVA dn pap Smear akan semakin meluas sehingga terjadi peningkatan pengetahuan responnden di wilayah tersebut.

Wanita usiasubur yang tidak menalini tes pemeriksaan deteksi dini Ca.Cervikss tentunya tidak mempunyai pengalaman menjalani tes IVA ataupun Pap Smear, ditambah lagi kurangnya informasi yang di dptkan responden menyebabkan pengetahuan responden tentang tes IVA ataupun Pap Smear menjadi Rendah. Hal tersebutdi dukung oleh peneliatian yang menyatakan bahwa keteerpaparan individu terhadap nformasi kesehatan akan mendorong terjadinya perilaku kesehatan.hal ini juga sejalan dengan penelitian yang menyatakan bahwa sebagian besar responnde yang menerima informasi dari peeetugas kesehatan, maka akan memalkukan pemeriksaan deteksi dini kanker serviks. Penyampaian informasi yang baik antara petugas kesehatan dengan masyarakat dan antara masyarakat itu sendiri berkntribusi positif terhadap perilaku pemerksaan deteksi dini Ca. Cerviks.

Kurangnya pengetahuan responden untuk melakukan pemeriksaan deteksi dini kanker serviks, yang dimungkinkan karena kurang mendapatkan informasi. Pengetahuan tentang kanker serviks dan pemeriksaan IVA dan PAP smear dapat diperoleh melalui TV, radio, brosur, teman, saudara, keluarga bahkan petugas kesehatan termasuk kader kesehatan. Peningkatan pengetahuan responden tentang kanker serviks dan pemeriksaan deteksi dini IVA dan PAP smear di dapatkan dari penyuluhan, baik secara formal ( penyuluhan di tempat-tempat pelayanan kesehatan, pelatihan bagi kader kesehatan ) dan informal ( penyuluhan di tempat arisan, banjar dan lainnya), baik oleh petugas kesehatan maupun dari pemerintahan setempat. Penyampain seperti itu kemungkinan dapat menjangkau masyarakat yang belum pernah atau jarang ke Puskesmas.

Bayak ahal yang sudah di lakukan oleh pihak-pihak yang bertanggung jawab dengan program deteksi dini kanker serviks ini, melakului dari dinas kesehatan propinsi, kabupaten dan kota serta Puskesmas, di antara adlah sosialisasi dan promosi kesehatan melalui penyuluhan dan program pemeriksaan IVA gratis, namun belum dilakukan secara optimal karena daerah yang di capai belum merata.

Tingkat pendidikan seseorang mempengaruhi perilaku mengenai kondisi kesehatannya. Seseorang dengan pendidikan tinggi akan lebih mudah menerima informasi sehingga pengetahuannya lebih

baik. pendidikan merupakan salah satu faktor penting yang mendorong untuk lebih peduli dan termotivasi untuk meningkatkan derajat kesehatan dirinya dan keluarganya. Pendidikan menjadikan seseorang memiliki pengetahuan yang luas dan pola pikir akan terbangun dengan baik, sehingga kesadaran untuk berperilaku positif dalam hal kesehatan semakin meningkat.

Pendidikan dapat memengaruhi perilaku seseorang untuk membentuk pola hidup, terutama dalam motivasi untuk berperang serta dalam pembangunan kesehatan. Maka makin tinggi pendidikan seseorang umumnya makin mudah menerima informasi. Wanita yang berpendidikan rendah tidak mempunyai kesadaran dalam memperhatikan kesehatannya terutama kesehatan reproduksi. Wanita tersebut melakukan pemeriksaan IVA ataupun Pap Smear, kemungkinan karena ikut-ikutan teman atau saudara, tanpa tahu tujuan dan manfaat.

Maulana (2009) mengatakan sebagian besar pengetahuan di peroleh melalui mata dan telinga. Hal ini dapat dilihat hasil penelitian yang di peroleh bahwa kebanyakan pengetahuan responden tentang deteksi dini kanker serviks di peroleh dari tingkat pendidikan dan sumber informasi, karena semakin tinggi tingkat pendidikan semakin tinggi pula pengetahuan responden untuk menggali informasi tentang kanker serviks.

Sebagian besar dari jumlah responden hanya berpendidikan SMA dan didominasi oleh hanya tamat sampai SMA dan SMP. Jika dilihat dari teori yang menyatakan bahwa pendidikan adalah salah satu usaha untuk mengembangkan kepribadian dan kemampuan di dalam dan di luar sekolah dan berlangsung seumur hidup, pendidikan mempengaruhi proses belajar, makin tinggi pendidikan seseorang semakin mudah orang tersebut untuk menerima informasi. Dengan pendidikan tinggi maka seseorang cenderung mendapatkan informasi, baik dari orang lain maupun dari media massa. Semakin banyak informasi yang masuk semakin banyak pula pengetahuan yang didapat tentang kesehatan. Teori ini berbanding terbalik dengan kondisi di desa Tanabangka wanita usia subur yang mempunyai tingkat pengetahuan yang masih rendah.

Hasil penelitian yang diperoleh menunjukkan responden yang berpengetahuan kurang yaitu dari 237 responden ada sebanyak 179 orang (75.5%) responden yang mempunyai pengetahuan yang kurang dengan resiko tinggi. Keadaan ini disebabkan masih ada tingkat pendidikan responden yang masih rendah dan pengetahuan responden tentang kanker serviks yang masih kurang, dapat dilihat dari tingkat pendidikan SMP sebanyak 52 responden (22 %) dan pendidikan SD sebanyak 34 responden (14,3%)

Hal ini sesuai menurut Notoadmojo (2007) pengetahuan merupakan hasil dari tahu dan terjadi setelah seseorang melakukan

penginderaan terhadap suatu objek tertentu, pengindraan terjadi melalui panca indra penglihatan dan pendengaran. Hal ini sesuai dengan firman Allah SWT dalam Surah Al Nahl/16 :78.

وَاللَّهُ أَخْرَجَكُمْ مِنْ بُطُونِ أُمَّهَاتِكُمْ لَا تَعْلَمُونَ شَيْئًا وَجَعَلَ لَكُمُ السَّمْعَ  
وَالْأَبْصَرَ وَالْأَفْئِدَةَ لَعَلَّكُمْ تَشْكُرُونَ ﴿٧٨﴾

yaTerjemahn :

*“Dan Allah mengeluarkan kamu dari perut ibumu dalam keadaan tidak mengetahui sesuatupun, dan dia memberi kamu pendengaran, penglihatan dan hati, agar kamu bersyukur. (Q.S Al-Nahl/16/78).*

Ayat di atas ini menurut tafsir al maraghi mengandung penjelasan bahwa setelah Allah SWT melahirkan kamu dari perut ibumu, maka dia menjadikan kamu dapat mengetahui segala sesuatu yang sebelumnya kamu tidak ketahui. Dia telah memberikan kepadamu beberapa macam anugerah berikut ini :

1. Akal : sebagai alat untuk memahami sesuatu
2. Pendengaran : sebagai alat untuk mendengar suara
3. Penglihatan : sebagai alat untuk mlihat segala sesuatu
4. Perangkat hidup yag laian : sehingga kamu dapat mengetahui jalan untuk mencari risky dan amteri lainnya yang kamu butuhkan, bahkan kamu dapat pula memilih mana yang terbaik bagi kamu dan meninggalkan mana yang jelek.



Kandungan surah An\_Nahl/16:78 diawali dengan kata *lata'lamuna syai'an* yakni tidak mengetahui sesuatu apapun, sebelum Allah SWT. Menciptakan bagi manusia pendengaran, penglihatan dan *af'idah* (hati, otak, akal) manusia sama halnya dengan kertas putih yang tidak mengetahui apapun. Melalui pendengaran, penglihatan, dan *af'idah* manusia mulai mengalami proses perkembangan seiring dengan bertambahnya pengetahuan mereka atas apa yang mereka lihat melalui penglihatan dan atas apa yang mereka dengar melalui pendengaran.

Tingkat pengetahuan yang tinggi akan berdampak pada pemeliharaan kesehatan dan perilaku hidup sehat seseorang terhadap upaya pencegahan penyakit, khususnya pencegahan kanker serviks yaitu melakukan pemeriksaan IVA ataupun Pap smear.

Makin tinggi tingkat pendidikan maka akan semakin mudah menerima informasi, sehingga semakin banyak pengetahuan yang diterimanya, tetapi sebaliknya semakin rendah tingkat pendidikan akan menghambat perkembangan sikap seseorang terhadap informasi terhadap informasi dan hal-hal baru (Mubarak 2007). Wanita yang berpendidikan akan lebih terbuka dan pantang menyerah untuk meningkatkan kemampuan menerima hal-hal baru.

## ii. Umur

Umur ibu merupakan faktor yang sangat penting dalam kehidupan manusia. Segala kegiatan di dalam siklus manusia banyak ditentukan oleh umurnya. Pengetahuan responden tentang deteksi dini Ca. Cerviks ditentukan oleh umurnya. Pada umur 20-35 tahun sebanyak 158 orang (66,7%) yang tidak tahu tentang Ca. Cerviks. Hal tersebut disebabkan pada usia 20-35 tahun responden banyak yang bekerja dan pada saat tersebut responden dalam keadaan masa reproduktif/ aktif sehingga dia lebih fokus pada aktifitas yang dilakukannya.

Berdasarkan hasil penelitian di dapatkan gambaran faktor-faktor yang memengaruhi kurangnya partisipasi ibu dalam melakukan deteksi dini Ca. Cerviks. Berdasarkan umur menunjukkan bahwa dari 237 responden terdapat 79 responden ( 33.3%) dengan umur resiko tinggi dan 158 responden (66.7%) dengan umur resiko rendah. Semakin tua usia seseorang maka semakin meningkat resiko terjadinya kanker rahim. Meningkatnya resiko kanker serviks pada usia lanjut akibat dari mememahnya sistem kekebalan tubuh karena usia.

Jika di tinjau dari segi umur, erdasarkan dari penelitian yang di lakukan menunjukkan bahwa umur responden di dominasi oleh kelompok umur 20-35 tahun . dari 237 responden, di dominasi oleh kelompok umur 20-35 tahun yaitu sebanyak 158 (66,7 %)

responden kelompok umur lebih rendah < 20 tahun sebanyak 40 (19.9%) dan posisis terakhir menunjukkan bahwa tingkat pengetahuan wanita usia subur dengan umur 19-35 tahun menunjukkan bahwa jauh lebih banyak responden yang tidak tahu tentang deteksi dini kanker serviks di bandingdengan mengetahuinya.

Sebagian besar responden dalam penelitian ini belum pernah memperoleh materi khusus pada saat penyuluhan tentang deteksi dini ca, cerviks banyak cara dapat dilakukan untuk memperoleh informasi yang akan mempengaruhi tinggi rendahnya seseorang, baik melalui pengalaman pribadi ataupun melalui media cetak dan elektronik. Pengetahuan dapat di peroleh melalui berbagai cara seperti yang dikemukakan oleh notoadmojo (2005) bahwa pengetahuan di peroleh melalui berbagai proses untuk mencari tahu suatu kebenaran dan itu tidak hanya di dapat dari pendidikan formal saja tetapi juga pengalaman dengan menggunakan panca indera terutama penglihatan dan pendengaran.

Menurut penelitian usia seseorang sangat mempengaruhi faktor pengetahuan karena dalam penelitian ini peneliti meneliti pada kelompok usia dewasa, usia reproduktif, dalam teori notoadmojo (2005) mengatakan bahwa seseorang akan semakin muda untuk memanfaatkan waktu untuk mengikuti segala kegiatannya dan berkeinginan untuk melakukan pemeriksaan pap

smear hal ini dilakukan oleh 30 responden (12,7%) mereka aktif mencari informasi mengenai kankerserviks. Berbanding terbalik dengan beberapa respon dengan tingkat pengetahuan yang masih kurang, mreka cenderung diam dan tidak aktif mencari informasi di tambah dengan tingkat pengetahuan yang masih sangat rendah.

### iii. Dukungan Keluarga

Berdasarkan hasilpenelitian di dapatkan gambaran faktor faktor yang mempengaruhi kurangnyapartisipasi ibu dalam melakukan deteksi dini ca. Cerviks berdasarkan dukungan keluarga menunjukkan bahwa dari 237 responden terdapat 64 responden (27,0%) dengan dukungan keluarga baik dan 173 responden (73,0%) dengan dukungan keluarga .

Dari data di atas menunjukkan partisipasi wanita usia subur dalam melakukan deteksi dini Ca. Cerviks di desa tana bangka kecamatan bajeng barat masih sangat rendah akibat kurangnya dukungan keluarga terutama suami. Dukungan keluarga terutama suami menjadi faktor penentu karena dukungan pasangan akan memeberikan penguatan terhadap motivasi untuk melakukan deteksi dini Ca. Cerviks.

Suami yang mempunyai pemahaman yang lebih dapat memberikan penjelasan dan dukungannya pada istri untuk melaksanakan perilaku sehat. Sebagaimana penelitian yang dilakukan oleh Shefrin pada tahu 2008 di amerika .pada penelitian

yang bertujuan untuk menilai pengaruh pasangan dalam screening kanker payudara dan kanker serviks. Hasil penelitian yang di dapatkan menunjukkan bahwa pengetahuan pasangan tentang kanker payudara dan kanker serviks mempengaruhi dukungan terhadap wanita untuk melakukan srening.

Dukungan keluarga khususnya suami sangat bermakna untuk guna meningkatkan status suami dapat memberikan keuntungan emosional atau berpengaruh pada tingkah laku termasuk dalam melakukan deteksi dini kanker serviks (supartiningsi, 2003). Suami merupakan orang terdekat dengan responden. Dalam rumah tangga, perlakuan suami akan mempengaruhi perilaku istri. Termasuk di tempat penelitian, dukungan suami dapat berpegaruh terhadap perilaku responden.

#### iv. Pekerjaan

Berdasarkan hasil penelitian di dapatkan gamaran faktor-faktor yang mempengaruhi kurangnya partisipasi ibu dalam melakukan deteksi dini kanker serviks berdasarkan pekerjaan menunjukkan bahwa dari 237 responden terdapat 83 (35.0%) responden yang bekerja dengan resiko rendah dan 145 (65,0%) responden yang tidak bekerja dengan resiko tinggi.

Dalam hal pekerjaan, dimana dalam penelitian ini mayoritas pekerjaan sebagai ibu rumah tangga sebanyak 154, sedangkan karyawan swasta sebanyak 83 responden. Pada ibu yang bekerja

sebagai karyawan swasta ibu-ibu yang melakukan aktivitas ekonomi yang mencari penghasilan di sektor formal maupun di sektor informal yang dilakukan sehari-hari di luar rumah. Ibu yang bekerja akan mempengaruhi waktu yang dimilikinya untuk melakukan pemeriksaan deteksi dini kanker serviks.

Pekerjaan seseorang mempengaruhi penghasilan dan pendapatan. Penghasilan yang rendah akan mempengaruhi kemampuan keluarga dalam mempengaruhi kebutuhan keluarga terhadap gizi, pendidikan dan kebutuhan lainnya. Namun hasil penelitian ini sesuai dengan penelitian Arevian et al (2006) yang menemukan pada wanita yang memberikan kartu screening gratis. Pelaksanaan screening dengan Cuma-Cuma dalam kegiatan deteksi dini kanker serviks ini kemungkinan mengakibatkan status sosial ekonomi yang rendah yang tidak memiliki hubungan bermakna dengan perilaku wanita tidak melakukan screening kanker serviks, sehingga upaya-upaya pelaksanaan screening kanker serviks secara gratis terutama pada wanita dengan status sosial ekonomi rendah akan meningkatkan praktik screening kanker serviks.

v. Sosial Ekonomi.

Status sosial ekonomi merupakan tingkat kemampuan seseorang untuk memenuhi kebutuhan hidup. Semakin tinggi tingkat kemampuan sosial ekonomi akan menambah tingkat pengetahuan seseorang dan memudahkan dirinya untuk mencukupi

kebutuhannya terhadap kesehatan, seperti melakukan pemeriksaan IVA (Soekanto,2006). Pendidikan di lakukan untuk mendapatkan informasi misalnya hala-hal yang menunjang kesehatan sehingga dapat meningkatkan kualitas hidup notoadmodjo (2002). Pendidikan yang cukup menjadikanseseorang dapat mengakses informasi tentang IVA dengan baik dan tergerak untuk melakukan pemeriksaan IVA agar terhindar dari kanker serviks.

Status ekonimi merupakan faktor penting yang mendasi seseorang termotofasi untuk berperilaku hidup sehat, karena ada biaya yang dapat di alokasikan untuk memenuhi kebutuhan kesehatannya. Hal ini sebagaimna di nyatakan oleh jannah (2010). Bahwa status ekonomi merupakan bagian dari faktor internal yang dapat mempengaruhi motivasi seseorang dalam melaksanakan suatu kegiatan.

Penghasilan responden dalam hal ini memiliki hubungan dan berbding lurus terhadap partisipasi responden untuk melakukan pemeriksaan deteksi dini.data menunjukkan semakin besar penghasilan responden maka proporsi responden dalam melakukan deteksi dini akan meningkat, hal ini di mungkinkan karena dengan semakin besar penghasilan responden, maka respoden memiliki ketersediaan sumber dana yang cuku dalam menunjang partisipasinya untuk melakukan deteksi dini cancer serviks.

Berdasarkan hasil penelitian di dapatkan gambaran faktor-faktor yang mempengaruhi kurangnya partisipasi ibu dalam melakukan deteksi dini kanker serviks berdasarkan sosial ekonomi menunjukkan bahwa dari 237 responden terdapat 96 (40,5%) responden yang penghasilan tinggi dengan resiko rendah dan 141 (95.5%). Responden yang penghasilan rendah dengan resiko tinggi.



## **BAB V**

### **KESIMPULAN DAN SARAN**

#### **A. KESIMPULAN**

Berdasarkan hasil penelitian mengenai gambaran fakto-faktor yang mempengaruhi kurangnya partisipasi ibu dalam melakukan deteksi dini Ca. Cerviks Di desa Tanabangka Kec. Bajeng Barat dapat disimpulkan bahwa dari beberapa faktor yang mempengaruhi kurangnya partisipasi ibu dalam melakukan deteksi dini berdasarkan tingkat pengetahuan maka didapat pengetahuan yang rendah sebanyak 179 orang (75,5%), berdasarkan umur terdapat paling banyak tingkat partisipasi yang kurang pada umur yang berisiko rendah 20-35 tahun sebanyak 158 responden (66,7%), berdasarkan dukungan keluarga yang paling banyak tidak berpartisipasi dalam deteksi dini adalah pada kelompok dengan dukungan keluarga yang kurang sebanyak 173 (73,0%), berdasarkan pekerjaan yang paling banyak kelompok yang tidak melakukan deteksi dini adalah ibu yang tidak bekerja IRT sebanyak 154(65,0%), berdasarkan sosial ekonomi yang paling banyak dipengaruhi oleh yang berpenghasilan rendah sebanyak 141 (59,5%).

**B. SARAN**

1. Bagi puskesmas setempat dapat diharapkan dapat melakukan penyuluhan tentang kanker serviks dan pencegahan serta pemeriksaan dini Ca. Cerviks agar penyakit ini dapat dicegah dan ditemukan sejak dini. Hal ini kalah penting lainnya adalah dengan meningkatkan pelatihan petugas kesehatan tentang teknis pemeriksaan IVA.
2. Bagi wanita yang memiliki pasangan diharapkan agar mencari informasi yang berkaitan dengan kanker serviks dan pemeriksaan Pap smear agar pengetahuan yang diperoleh bisa berkembang sehingga wanita yang memiliki pasangan maupun melakukan pemeriksaan Pap smear sebagai deteksi dini kanker serviks.
3. Untuk penelitian selanjutnya, penelitian ini masih banyak kekurangan sehingga diharapkan ada penelitian lebih lanjut dari hasil penelitian ini.

## DAFTAR PUSTAKA

- Amalia, Lena. *Kanker Serviks & 32 Jenis Kanker Lainnya*. Jogjakarta: landscape, 2009.
- Andira, Dita. *Seluk Beluk Kesehatan Reproduksi Wanita*. Jogjakarta: A Plus Book, 2010.
- Emilia, Ova dkk. *Bebas Ancaman Kanker Serviks*. Yogyakarta: Media Pressindo, 2010.
- Dewi, Sri Kusuma dkk. *Buku Ajar Ginekologi Untuk Mahasiswa Kebidanan*. Jakarta: Penerbit Buku Kedokteran EGC, 2010.
- Fitriani, Rini. *Onkologi Sistem Reproduksi Manusia*. Makassar: Alauddin University Press, 2013.
- Fitriani, Sinta. *Promosi Kesehatan*. Yogyakarta: Graha Ilmu, 2011
- Gant, Norman F dan Cunningham F. Gary. *Dasar-Dasar Genekologi & Obstetri*. Jakarta: EGC, 2010.
- Kustiyati, Sri. *Pap Smear*. Gaster , Vol. 3, No. 2 Agustus 2007.
- Maysaroh, Hanik. *Kupas Tuntas Kanker Pada Perempuan & Penyembuhannya*. .....: Trimedia Pustaka,
- Mubarak, Wahit Iqbal dkk. *Promosi Kesehatan, Sebuah Pengantar Proses Belajar Mengajar Dalam Pendidikan*. Yogyakarta : Graha Ilmu, 2007.
- Nurchahyo, Julu. *Awas Bahaya Kanker Rahim dan Kanker Payudara; Mengenal, Mencegah, dan Mengobati Sejak Dini Dua Kanker Pembunuh Paling Ditakuti Wanita*. Yogyakarta: Wahana Totalita Publisher, 2010.
- Rasjidi, Imam. *Deteksi Dini & pencegahan Kanker pada Wanita*. Jakarta: Sagung Seto, 2009.
- Rizi, M.F. *kiat Mudah Mengatasi Kanker Serviks*. Yogyakarta: Aulia Publishing, 2013.
- Sibagariang, Eva Ellya. *Kesehatan Reproduksi Wanita*. Jakarta: Trans Info Media, 2010.

## KUESIONER

1. Apakah anda mengetahui apa itu kanker serviks ?
  - a. Ya
  - b. Tidak
2. Apakah anda mengetahui penyebab dari kanker serviks ?
  - a. Ya
  - b. Tidak
3. Apakah anda tahu bahwa kanker serviks menyerang organ reproduksi ?
  - a. Ya
  - b. Tidak
4. Apakah anda tahu tentang pemeriksaan pap smear ?
  - a. Ya
  - b. Tidak
5. Apakah anda sering melakukan pemeriksaan pap smear di puskesmas ?
  - a. Ya
  - b. Tidak
6. Apakah human papilloma Virus menyebabkan kanker servis?
  - a. Ya
  - b. Tidak
7. Apakah anda tahu tentang pemeriksaan IVA ?
  - a. Ya
  - b. Tidak
8. Apakah anda tahu tujuan dari pemerisaan Pap smear ?
  - a. Ya
  - b. Tidak
9. Apakah faktor usia dapat berpotensi menderita kanker serviks ?
  - a. Ya
  - b. Tidak
10. Apakah pemakaian pil secara terus menerus berpotensi menimbulkan kanker serviks?
  - a. Ya
  - b. Tidak
11. Apakah kanker serviks dapat di obati?
  - a. Ya
  - b. Tidak
12. Pria yang berhubungan dengan pekerja seks komersial (PSK) dapat menularkan virus HPV kepada istrinya di Rumah ?
  - a. Ya
  - b. Tidak
13. Apakah dengan melakukan terapi penyinaran (Radioterapi) dapat menyembuhkan kanker serviks?
  - a. Ya
  - b. Tidak
14. Apakah nyeri pada saat buang air kecil tanda-tanda penderita kanker serviks?
  - a. Ya
  - b. Tidak
15. Apakah faktor ekonomi mempengaruhi ibu dalam melakukan pemeriksaan Dini Ca Cerviks ?
  - a. Ya
  - b. Tidak