

**PENGARUH KEIKUTSERTAAN MAHASISWA JURUSAN PENDIDIKAN
MATEMATIKA UIN ALAUDDIN MAKASSAR DALAM ORGANISASI
INTRA KAMPUS TERHADAP PRESTASI BELAJAR**



Skripsi

Diajukan untuk Memenuhi Salah Satu Syarat Meraih Gelar
Sarjana Pendidikan Jurusan Pendidikan Matematika
pada Fakultas Tarbiyah dan Keguruan
UIN Alauddin Makassar

Oleh:

MUHAMMAD IKBAL

NIM: 20402110057

**FAKULTAS TARBIYAH DAN KEGURUAN
UIN ALAUDDIN MAKASSAR
2014**

PERNYATAAN KEASLIAN SKRIPSI

Mahasiswa yang bertandatangan di bawah ini:

Nama : Muhammad Ikbal
NIM : 20402110057
Tempat/Tgl. Lahir : Watampone, 22 November 1991
Jurusan : Pendidikan Matematika
Fakultas : Tarbiyah dan Keguruan UIN Alauddin Makassar
Alamat : Jl. Mustafa Dg. Bunga, Samata, Kab. Gowa
Judul : Pengaruh Keikutsertaan Mahasiswa Pendidikan Matematika UIN Alauddin Makassar dalam Organisasi Intra Kampus Terhadap Prestasi Belajar.

Menyatakan dengan sesungguhnya dan penuh kesadaran skripsi ini benar adalah hasil karya penulis sendiri. Jika dikemudian hari terbukti bahwa ia merupakan duplikat, tiruan, plagiat atau dibuat oleh orang lain, sebagian atau seluruhnya, maka skripsi dan gelar yang diperoleh karenanya batal demi hukum.

Samata – Gowa, September 2014

Penyusun.

MUHAMMAD IKBAL
NIM: 20402110057

PERSETUJUAN PEMBIMBING

Pembimbing penulisan skripsi saudara **MUHAMMAD IKBAL**, NIM: **20402110057**, mahasiswa Jurusan Program Studi Pendidikan Matematika pada Fakultas Tarbiyah dan Keguruan UIN Alauddin Makassar, setelah dengan seksama meneliti dan mengoreksi skripsi yang bersangkutan dengan judul ***“Pengaruh Keikutsertaan Mahasiswa Pendidikan Matematika UIN Alauddin Makassar dalam Organisasi Intra Kampus Terhadap Prestasi Belajar”***, memandang bahwa skripsi tersebut telah memenuhi syarat-syarat ilmiah dan dapat disejutui dan diajukan ke sidang Munaqasyah.

Demikian persetujuan ini diberikan untuk proses selanjutnya.

Samata – Gowa, September 2014

Pembimbing I

Drs. ThamrinTayeb, M.Si.
NIP:19610529 199403 1 001

Pembimbing II

Sri Sulasteri, S.Si, M.Si.
NIP: 19821221 200501 2002

KATA PENGANTAR

إن الحمد لله نحمده ونستعينه ونستغفره ونعوذ بالله من شرور أنفسنا ومن سيئات أعمالنا من يهده الله فلا مضل له
ومن يضلل فلا هادي له، وأشهد أن لا إله إلا الله وأشهد أن محمدا عبده ورسوله

Tak habis-habisnya penulis bersyukur kepada Allah Subhanahuwa Ta'ala, karena dari limpahan rahmat dan karunia-Nya, hingga kini penulis tetap bertahan menjaga keimanan penulis sebagai tingkat nikmat yang paling tinggi dan sempurnalah hidup penulis. Sungguh, segala puji hanya bagi Allah SubhanahuwaTa'ala yang memberikan cahaya hidayah kepada siapa yang dikehendaki, dan menunjukkan jalan yang lurus serta nikmat yang berberkah. Tidak dapat dipungkiri bahwa, penulis tidak pernah lepas dari berbagai macam amalan, tidak mau satu perbuatan penulis terlewat tanpa adanya kebaikan yang didapatkan sehingga penulis dengan skripsi dengan judul ***“Pengaruh Keikutsertaan Mahasiswa Pendidikan Matematika UIN Alauddin Makassar dalam Organisasi Intra Kampus Terhadap Prestasi Belajar”***, mengharapkan menjadi salah satu kegiatan yang mampu memberatkan timbangan amalan di akhirat kelak dan mampu terselesaikan tepat pada waktunya. Shalawat serta salam semoga senantiasa tercurahkan kepada Rasulullah Shallallahu ‘alaihi Wasallam, keluarga beliau, para sahabat, tabi’in, tabi’uttabi’in, serta orang-orang yang istiqamah di jalan kebenaran ini, hingga hari yang telah ditentukan.

Dalam penyusunan skripsi ini masih terdapat banyak kekurangan, baik itu menyangkut isi maupun dari segi penulisannya. Kekurangan tersebut tidak terlepas dari penulis sendiri yang masih punya banyak kekurangan dan keterbatasan pengetahuan. Hanya dengan kearifan dan bantuan berbagai pihak untuk member teguran, saran, motivasi, dan kritik yang konstruktif, kekurangan-kekurangan tersebut dapat diperkecil sehingga skripsi ini semoga member manfaat yang maksimal.

Tercinta kedua orang tua Muhammad Amir dan Hasriah keduanya sangat berkorban, mulai dari kecil sampai penulis keperguruan tinggi. Demikian pula kakak Marth Indah, dan adik Sri Rahayu. Terimakasih yang tak terhingga buat semuanya yang telah banyak memberi masukan dan semangat buat penulis.

Ucapan terimakasih yang sebesar-besarnya diucapkan kepada seluruh pihak yang telah membantu selama penyusunan skripsi ini, kepada:

1. Bapak Prof. DR. H. A. Qadir Gassing, HT, M.S selaku Rektor Universitas Islam Negeri Alauddin Makassar;
2. Bapak Dr. H. Salehuddin, M. Ag. Selaku Dekan Fakultas Tarbiyah dan Keguruan;
3. Bapak Drs. Thamrin Tayeb, M.Si. selaku pembimbing I dan Ibu Sri Sulasteri, S.Si, M.Si. selaku pembimbing II yang sabar membimbing penulis sehingga menyelesaikan skripsi ini;
4. Bapak Drs. ThamrinTayeb, M. Si.selaku ketua, bapak Nursalam, S. Pd, M. Si. Selaku sekretaris Program Studi Pendidikan Matematika serta stafnya atas

ijin, pelayanan, kesempatan, dan fasilitas yang diberikan sehingga skripsi ini dapat terselesaikan;

5. Kepala perpustakaan dan seluruh staf yang bertugas;
6. Dosen-dosen yang telah mendidik dan mengajar sehingga penulis dapat menambah ilmu dan wawasan;
7. Teman-teman mahasiswa Jurusan Pendidikan Matematika Angkatan 2010 UIN Alauddin Makassar yang telah menjalin kerjasama yang baik selama penulis melakukan penelitian;
8. Serta seluruh pihak yang telah memberikan dorongan yang tidak sempat penyusun sebutkan satu per satu.

Semoga segala sesuatunya mendapatkan rahmat dan balasan dari Allah Subhanahuwa Ta'ala melebihi bantuan yang diberikan kepada penulis.

Samata–Gowa, September 2014

Penulis

MUHAMMAD IKBAL

DAFTAR ISI

HALAMAN JUDUL.....	i
PERNYATAN KEASLIAN SKRIPSI	ii
PERSETUJUAN PEMBIMBING	iii
PENGESAHAN SKRIPSI	iv
KATA PENGANTAR	v
DAFTAR ISI.....	vii
DAFTAR TABEL.....	ix
ABSTRAK	x
BAB I PENDAHULUAN	1-8
A. Latar Belakang Masalah.....	1
B. Rumusan Masalah	6
C. Hipotesis.....	6
D. Defenisi Opersional Variabel.....	7
E. Tujuan Penelitian.....	8
F. Manfaat Penelitian.....	8
BAB II KAJIAN PUSTAKA	9-19
A. Organisasi.....	9
1. Definisi organisasi.....	9
2. Tipologi organisasi.....	10
B. Prestasi Belajar.....	14
1. Pengertian Prestasi	14
2. Pengertian Belajar	15
3. Faktor-faktor yang Mempengaruhi Prestasi Belajar	17

BAB III	METODOLOGI PENELITIAN	20-34
	A. Jenis Penelitian.....	20
	B. Desain Penelitian.....	20
	C. Populasi dan Sampel	21
	D. Prosedur Penelitian.....	22
	E. Teknik Pengumpulan Data.....	23
	F. Instrumen Penelitian.....	24
	G. Teknik Analisis Data	27
	1. Statistik Deskriptif	27
	2. Statistik Inferensial	31
BAB IV	HASIL PENELITIAN DAN PEMBAHASAN	35-69
	A. Hasil Penelitian	35
	1. Gambaran Umum Lokasi Penelitian	35
	2. Deskriptif Keikutsertaan Mahasiswa Pendidikan Matematika dalam organisasi intra kampus.....	36
	3. Uraian Pencapaian Indikator Angket Keikutsertaan Mahasiswa Dalam Organisasi Intra Kampus	44
	4. Deskriptif Prestasi Belajar.....	47
	5. Hasil Inferensial	55
	B. Pembahasan.....	60
BAB V	PENUTUP	63-64
	A. Kesimpulan	63
	B. Implikasi Penelitian.....	64
	DAFTAR PUSTAKA	65
	LAMPIRAN 1 : Kisi-Kisi Angket, Angket Penelitian dan Analisis SPSS	
	LAMPIRAN 2 : Persuratan	
	DAFTAR RIWAYAT HIDUP	

DAFTAR TABEL

Tabel 4.1	Nilai Angket Keikutsertaan dalam Organisasi Intra Kampus	34
Tabel 4.2	Distribusi Frekuensi Keikutsertaan dalam Organisasi Intra Kampus	34
Tabel 4.3	Rata-Rata Keikutsertaan dalam Organisasi Intra Kampus	34
Tabel 4.4	Standar Deviasi Keikutsertaan dalam Organisasi Intra Kampus	38
Tabel 4.5	Persentasi Keikutsertaan dalam Organisasi Intra Kampus	40
Tabel 4.6	Kategorisasi Keikutsertaan dalam Organisasi Intra Kampus	41
Tabel 4.7	Prestasi Belajar Mahasiswa	43
Tabel 4.8	Distribusi Frekuensi Prestasi Belajar	45
Tabel 4.9	Rata-Rata Prestasi Belajar Mahasiswa	46
Tabel 4.10	Standar Deviasi Prestasi Belajar	47
Tabel 4.11	Persentasi Prestasi Belajar Mahasiswa	49
Tabel 4.12	Kategorisasi Prestasi Belajar	50
Table 4.13	Tabel Penolong untuk Mencari Nilai x^2_{hitung} Keikutsertaan Mahasiswa dalam Organisasi	65

ABSTRAK

Nama : Muhammad Iqbal
Nim : 20402110057
Jurusan : Pendidikan Matematika
Fakultas : Tarbiyah dan Keguruan
Judul : Pengaruh Keikutsertaan Mahasiswa Pendidikan Matematika UIN Alauddin Makassar dalam Organisasi Intra Kampus Terhadap prestasi belajar

Skripsi ini membahas tentang pengaruh keikutsertaan mahasiswa pendidikan matematika UIN Alauddin Makassar dalam organisasi intra kampus terhadap prestasi belajar. Rumusan masalah dalam penelitian ini yaitu: (1) bagaimanakah keikutsertaan mahasiswa Pendidikan Matematika Alauddin Makassar, (2) bagaimanakah prestasi belajar matematika mahasiswa Pendidikan Matematika Alauddin Makassar, (3) apakah keikutsertaan dalam organisasi berpengaruh terhadap prestasi belajar matematika pada mahasiswa Pendidikan Matematika UIN Alauddin Makassar.

Penelitian jenis *expost facto* ini didesain dengan *regresi linear sederhana*. Populasi sekaligus sampel dalam penelitian ini adalah seluruh mahasiswa Jurusan Pendidikan Matematika Angkatan 2010 yang aktif organisasi berjumlah 31 mahasiswa. Instrumen yang digunakan dalam penelitian ini adalah angket, dan dokumentasi. Teknik analisis yang digunakan adalah analisis statistik deskriptif dan analisis statistik inferensial.

Pembahasan deskriptif menunjukkan rata-rata prestasi belajar mahasiswa yaitu 3,28. Prestasi terendah yang didapatkan mahasiswa adalah 2,84 dan nilai tertingginya adalah 3,80. Jika kita saling menghubungkan antara keikutsertaan mahasiswa dalam organisasi intra kampus dengan prestasi belajarnya, maka akan terlihat data yang tidak menentu antara mahasiswa yang memiliki prestasi yang tinggi namun memiliki skor keikutsertaan yang rendah. Artinya, keikutsertaan mahasiswa dalam organisasi intra kampus tidak terlalu mempengaruhi prestasi belajar yang diperoleh mahasiswa tersebut. Begitu pula pada analisis inferensial, hasil pengujian hipotesis memberikan kesimpulan bahwa tidak terdapat pengaruh antara keikutsertaan mahasiswa jurusan pendidikan matematika angkatan 2010 UIN Alauddin Makassar dalam organisasi intra kampus terhadap prestasi yang dimilikinya saat ini.

BAB 1

PENDAHULUAN

A. Latar belakang

Pada umumnya, organisasi mahasiswa terbagi atas dua, yakni organisasi intra kampus dan organisasi ekstra kampus. Organisasi seperti inilah yang akan membangun keterampilan mahasiswa dalam berbagai hal, tergantung fokus yang dijalankan oleh organisasi tersebut. Organisasi yang menjadi lingkungan paling dekat dengan mahasiswa ialah organisasi intra kampus.

Organisasi mahasiswa intra kampus adalah organisasi mahasiswa yang memiliki kedudukan resmi dilingkungan perguruan tinggi dan mendapat pendanaan kegiatan kemahasiswaan dari pengelola perguruan tinggi dan atau dari Kementerian/Lembaga¹. Dalam ruang lingkup UIN Alauddin Makassar organisasi yang dimaksud ialah Badan Eksekutif Mahasiswa (BEM) UIN Alauddin Makassar, Lembaga Dakwah Kampus, Unit Kegiatan Mahasiswa (UKM), Lembaga Dakwah Fakultas (LDF), dan Himpunan Mahasiswa Jurusan (HMJ).

Tak bisa dipungkiri lagi, organisasi yang berada dekat dengan kehidupan mahasiswa ini akan mempengaruhi sedikit banyaknya aktivitas, karakter, dan wawasan mahasiswa.

Berbagai macam faktor yang dapat mempengaruhi item yang cenderung relatif itu. Salah satunya ialah kegiatan/program yang dilaksanakan oleh organisasi yang leluasa melalang buana di area kampus, baik itu organisasi intra maupun ekstra

¹“Organisasi Mahasiswa di Indonesia” <http://id.wikipedia.org/wiki/Organisasi> (19 September 2013)

kampus yang seringkali menggoda mahasiswa untuk mengikutinya bahkan terlibat secara berlebihan.

Seiring berjalannya waktu, organisasi intra kampus memiliki peminat yang banyak. Tak heran jika organisasi-organisasi dari berbagai macam *background* menjamur hingga sekarang, terutama organisasi intra kampus.

Pada tahun 2010, ketika penulis masih seumuran jagung berstatus mahasiswa, organisasi intra kampus mulai tumbuh. Salah satu yang membekas dalam benak yakni organisasi Mahasiswa Pencinta Mesjid (MPM) yang berlatar belakang dakwah. Masih dari aliran yang sama, beberapa waktu kemudian organisasi Lembaga Dakwah Fakultas (LDF) Al-Uswah dikukuhkan secara resmi sebagai organisasi intra kampus, khususnya dalam ruang lingkup fakultas. Sekarang ini, sudah banyak organisasi yang bernafaskan dakwah terbentuk walaupun belum resmi dikukuhkan sebagai organisasi intra kampus, sebut saja Lembaga Dakwah Jurusan Pendidikan Matematika

Tak sampai disitu, organisasi baru kembali muncul dengan *background* yang berbeda, yaitu organisasi ESTETIKA yang mengedepankan unsur seni dalam kegiatan-kegiatannya. Organisasi-organisasi ini menambah daftar panjang sepek terjang mahasiswa yang terlibat di dalamnya.

Umumnya, mahasiswa yang seringkali terlibat dalam organisasi lebih “tangguh” dalam pemaparan ide dan referensi ilmu dalam perkuliahan. Berbobot atau tidaknya kata-kata yang disampaikan, setidaknya mereka lebih terlihat akademisi dibanding rekan perkuliahan yang hanya bisa duduk dan sekedar menerima materi tanpa umpan balik. Pemandangan seperti ini akan terbiaskan di masyarakat bila mereka – yang terlibat organisasi – konsisten dalam eksistensinya.

Eksistensi mahasiswa dalam dunia kampus bermacam-macam rupanya, ada yang nampak karena kecerdasannya, retorika berbahasanya, pergaulannya, bahkan kental perbedaan antara mahasiswa yang jarang masuk perkuliahan dan mahasiswa yang rajin duduk mendengar ceramah dosen-dosennya. Perbedaan pandangan terhadap organisasi muncul dari mulut-mulut mereka yang secara langsung berada dan beraktivitas disekitarnya.

Seringkali muncul persepsi yang keliru tentang organisasi dibenak mereka, organisasi dapat merusak kegiatan belajar mahasiswa contohnya. Logika berpikir menyangkal itu semua, karena dalam organisasi kegiatan-kegiatan yang diikuti tergantung dari anggota organisasi tersebut, mau ikut berpartisipasi atau tidak, sungguh naif bila organisasi yang berdiri karena visi misi yang baik dikambang hitamkan seperti itu.

Di lain pihak, ada pula segelintir mahasiswa yang memandang organisasi sebagai wadah pengembangan diri. Memberikan dampak yang signifikan bagi kehidupan mereka. Bahkan diantara mereka ada yang menganggap organisasi adalah satu-satunya rumah aktivitas yang menyenangkan. Agak berlebihan memang, tapi itulah kenyataan di lapangan.

Polemik demi polemik bermunculan akibat hadirnya organisasi intra kampus di tengah-tengah aktivitas kampus mahasiswa. Mulai dari perebutan kursi kepemimpinan organisasi sampai hal sepele dari internal kepengurusan. Tak sedikit yang berambisi menundukkan “pegulat” lainnya hanya karena kepentingan pribadi. Di luar dari itu, ada juga yang acuh terhadap hal-hal semacam ini. Dedikasi terhadap organisasi menjadi hal utama. Sikap seperti ini akan berpengaruh terhadap perilaku mahasiswa dalam variasi kehidupannya.

Terlepas dari berpengaruh tidaknya organisasi terhadap perkuliahannya, kehidupan kampus lebih berwarna dengan berbagai macam karakter berpikir yang berbeda dari mahasiswa yang tumbuh dari organisasi dan mahasiswa yang menganggap buku adalah sebaik-baiknya teman duduk.

Basis utama kegiatan organisasi mahasiswa adalah memberikan atensi penuh terhadap pembinaan intelektual dan kesadaran sosial mahasiswa yang belakangan ini mengalami kemunduran tajam. Cara-cara yang perlu ditempuh adalah dengan berupaya menyuburkan kembali berbagai kegiatan tentir, tutorial, pengembangan tradisi pencarian kebenaran dan keadilan, kejujuran melalui peningkatan intensitas diskusi dengan bahan-bahan bacaan utama yang dimiliki oleh masyarakat global.²

Banyaknya anggapan tentang organisasi intra kampus yang baik maupun negatif, sedikit banyak mempengaruhi citra organisasi-organisasi tersebut. Hal semacam ini akan berdampak pula pada kegiatan-kegiatan penunjang keterampilan mahasiswa.

Banyaknya kegiatan yang dilakukan oleh suatu organisasi akan berdampak pada fokus mahasiswa terhadap proses belajar di dalam kampus. Ada yang beranggapan bahwa kegiatan organisasi itu dapat mengganggu fokus belajar mahasiswa. Akan tetapi, adapula yang beranggapan bahwa kegiatan organisasi sama sekali tidak mengganggu fokus belajar mahasiswa. Anggapan tersebut menjadi lumrah di telinga para mahasiswa.

Salah satu penelitian mahasiswa Universitas Muhammadiyah Ponorogo menuliskan dalam hasil penelitiannya bahwa prestasi belajar mahasiswa yang tidak

² Muchlis R. Luddin. *Mempertegas Politik Pendidikan, Menyongsong Visi Baru Universitas*. (Cet. I, Jakarta: Karya Mandiri Press, 2008).

aktif berorganisasi tidak lebih baik dibandingkan prestasi belajar mahasiswa yang aktif organisasi.³

Berbagai macam pengaruh yang bisa berdampak pada mahasiswa yang mengikuti kegiatan organisasi. Mereka memberi sumbangsih kepada organisasi dengan pemikiran, materi, dan usaha kerja. Mereka pun mendapat imbalan berupa pengalaman, relasi (teman), bahkan *skill*. Hal seperti ini yang membuat mahasiswa aktif dalam organisasi yang digelutinya. Mahasiswa yang terlibat penuh dalam kegiatan organisasi akan berdampak positif terhadapnya apabila dapat mengatur kegiatan organisasi dan perkuliahan dengan baik.

Keaktifan berorganisasi sering berpengaruh terhadap prestasi belajar seseorang. Sebagai mahasiswa menjadi aktivis adalah sebuah panggilan moral. Mahasiswa sebagai penyambung lidah rakyat, sesuai dengan Tri Darma Perguruan Tinggi yang menyiratkan aspek pendidikan, penelitian dan pengabdian kepada masyarakat.⁴

Dalam sebuah penelitian yang dilakukan oleh Maman Pranata dengan judul skripsi ‘‘Pengaruh Organisasi Intra Kampus Terhadap Prestasi Belajar Mahasiswa Jurusan Pendidikan IPS Ekonomi Semester V di IAIN Mataram Tahun Akademik 2009/2010’’ memperoleh data yang menunjukkan bahwa prestasi belajar mahasiswa yang mengikuti organisasi intra kampus lebih baik/tinggi dibandingkan dengan prestasi belajar mahasiswa yang tidak mengikuti organisasi intra kampus.⁵

³ <http://ulyatudiniawati.blogspot.com/2012/03/pengaruh-keaktifan-berorganisasi.html> (2 Januari 2014)

⁴ <http://kang-zems.blogspot.com/2013/08/pengaruh-keaktifan-berorganisasi-1731.html> (2 Januari 2014)

⁵Maman Pranata, *Pengaruh Organisasi Intra Kampus Terhadap Prestasi Belajar Mahasiswa Jurusan Pendidikan IPS Ekonomi Semester V Di IAIN Mataram Tahun Akademik 2009/2010* (Skripsi sarjana IAIN Mataram)

Mengingat fokus dalam berorganisasi itu menjadi urgen, memungkinkan adanya benturan antara kepentingan kampus dan kepentingan organisasi yang terjadi pada mahasiswa. Keputusan dalam bertindak yang diambil oleh mahasiswa sangat berdampak pada organisasi yang digeluti dan prestasi akademik di kampus. Terlebih lagi adanya beragam organisasi yang dapat membentuk karakter mahasiswa.

Berdasarkan data yang diuraikan diatas maka penulis mengangkat sebuah judul skripsi ‘‘Pengaruh Keikutsertaan Mahasiswa Pendidikan Matematika UIN Alauddin Makassar dalam Organisasi Intra Kampus Terhadap Prestasi Belajar.’’

B. Rumusan Masalah

Untuk lebih mengarahkan pelaksanaan penelitian, maka masalah yang akan dikaji dapat dirumuskan sebagai berikut:

1. Bagaimana keikutsertaan mahasiswa pendidikan matematika UIN Alauddin dalam organisasi intra kampus?
2. Bagaimana prestasi belajar mahasiswa pendidikan matematika UIN Alauddin?
3. Apakah keikutsertaan dalam organisasi intra kampus berpengaruh terhadap prestasi belajar mahasiswa pendidikan matematika UIN Alauddin Makassar ?

C. Hipotesis Penelitian

Hipotesis dapat diartikan sebagai suatu pernyataan yang masih lemah kebenarannya dan perlu dibuktikan atau dugaan yang sifatnya masih sementara.⁶

Berdasarkan penelitian sebelumnya yang dilakukan oleh Maman Pranata dengan judul skripsi ‘‘Pengaruh Organisasi Intra Kampus Terhadap Prestasi Belajar Mahasiswa Jurusan Pendidikan IPS Ekonomi Semester V di IAIN Mataram Tahun

⁶ M. Iqbal Hasan. *Pokok-Pokok Materi Statistik 2 (Statistik Inferensial)*. Jakarta, Bumi Aksara, 2010. Hal. 140.

Akademik 2009/2010” memperoleh data yang menunjukkan bahwa prestasi belajar mahasiswa yang mengikuti organisasi intra kampus lebih baik/tinggi dibandingkan dengan prestasi belajar mahasiswa yang tidak mengikuti organisasi intra kampus. Sehingga hipotesis penelitian ini ialah “organisasi intra kampus mempengaruhi prestasi belajar mahasiswa Pendidikan Matematika UIN Alauddin Makassar”.

D. Definisi Operasional Variabel

Untuk menyamakan persepsi antara penulis dan pembaca terhadap judul serta untuk memperjelas ruang lingkup pembahasan, maka terlebih dahulu penulis menjelaskan variabel-variabel yang terkait dalam penelitian ini. Adapun variabel-variabel yang dimaksud ialah sebagai berikut :

1. Keikutsertaan mahasiswa dalam organisasi intra kampus

Keikutsertaan yang dimaksud adalah keberadaan mahasiswa dalam jajaran kepengurusan organisasi intra kampus, baik itu pengurus harian organisasi maupun sekedar anggota. Organisasi intra kampus ialah organisasi resmi yang berada dalam ruang lingkup UIN Alauddin Makassar. Organisasi yang dimaksud ialah Unit Kegiatan Mahasiswa (UKM), Lembaga Dakwah Kampus (LDK) Al-Jami’, Badan Eksekutif Mahasiswa (BEM) UIN Alauddin Makassar, Badan Eksekutif Mahasiswa (BEM) Fakultas Tarbiyah dan Keguruan, Lembaga Dakwah Fakultas (LDF) Al-Uswah, dan Himpunan Mahasiswa Jurusan (HMJ) Pendidikan Matematika.

2. Prestasi belajar mahasiswa

Prestasi belajar yang dimaksud adalah akumulasi nilai mahasiswa setelah menempuh perkuliahan dalam kurung waktu tertentu. Akumulasi nilai yang dimaksud ialah Indeks Prestasi Sementara (IPS).

E. Tujuan Penelitian

Tujuan diadakannya penelitian ini adalah sebagai berikut :

1. Mengetahui keikutsertaan mahasiswa jurusan pendidikan matematika UIN Alauddin dalam organisasi intra kampus.
2. Mengetahui prestasi belajar mahasiswa jurusan pendidikan matematika UIN Alauddin.
3. Mengetahui pengaruh keikutsertaan organisasi intra kampus terhadap prestasi belajar mahasiswa jurusan pendidikan matematika UIN Alauddin.

F. Manfaat Penelitian

Adapun manfaat yang ingin dicapai dalam penelitian ini adalah :

- a. Manfaat teoritis :
 1. Menjadi masukan yang berguna bagi penelitian lebih lanjut, terutama yang berkaitan dengan organisasi intra kampus
 2. Sebagai tambahan referensi ilmu pengetahuan kepada pembaca
- b. Manfaat praktis :
 1. Bagi mahasiswa, hasil penelitian ini menjadi informasi ada tidaknya pengaruh organisasi intra kampus terhadap prestasi belajar mahasiswa UIN Alauddin Makassar
 2. Bagi dosen, hasil penelitian ini menjadi salah satu pertimbangan dalam peningkatan kualitas pendidikan khususnya di Jurusan Pendidikan Matematika UIN Alauddin
 3. Bagi peneliti lain, penelitian ini menjadi salah satu informasi untuk mengadakan penelitian lebih lanjut.

BAB II

KAJIAN PUSTAKA

A. Organisasi

1. Definisi Organisasi

Organisasi merupakan hal yang lumrah di dalam kehidupan masyarakat, terutama bagi civitas akademika. Organisasi penting keberadaannya karena dapat membantu kegiatan yang sulit dilaksanakan oleh individu-individu. Akan menjadi ringan bila suatu pekerjaan diselesaikan secara berkelompok. Semangat berkelompok itu lebih besar dibanding semangat individu.

Istilah organisasi berasal dari kata *organon* dalam bahasa Yunani berarti alat, definisinya telah banyak dikemukakan orang. Walaupun pada dasarnya definisi-definisi tersebut tidak mengandung perbedaan yang prinsip, namun kiranya perlu juga dikemukakan pendapat para ahli sebagai bahan perbandingan.

- a. Chester I. Barnard, (1938) dalam bukunya "*The Executive Functions*", mengemukakan bahwa, "Organisasi adalah system kerjasama antara dua orang atau lebih". (*I define organization as a system of cooperatives of two or more persons*)
- b. Edwin B. Flippo mengatakan bahwa, "Organisasi adalah system hubungan antara sumber daya (*among resources*) yang memungkinkan pencapaian sasaran".
- c. James D. Mooney berpendapat bahwa, "*Organization is the form of every human assosiation from the attainment of common purpose*", atau organisasi adalah setiap bentuk kerjasama untuk pencapaian tujuan bersama.
- d. Paul Preston dan Thomas Zimmerer mengatakan bahwa, "Organisasi adalah sekumpulan orang-orang yang disusun dalam kelompok, yang bekerjasama untuk

tujuan bersama”. (*Organization is a collection of a people, arranged into groups, working together to achieve some common objectives*).¹

Organisasi adalah wadah yang memungkinkan masyarakat dapat meraih hasil yang sebelumnya tidak dapat dicapai oleh individu secara sendiri-sendiri. Organisasi merupakan suatu unit terkoordinasi yang terdiri setidaknya dua orang, berfungsi mencapai satu sasaran tertentu atau serangkaian sasaran²

Berdasar dari beberapa definisi organisasi diatas, dapat dikatakan bahwa organisasi ialah sistem kerja yang setidaknya terdiri dari 2 atau lebih orang yang memiliki tujuan yang sama.

2. Tipologi Organisasi

Tipologi organisasi adalah pengelompokan tipe atau jenis-jenis organisasi. Pengelompokan jenis dapat dilakukan dengan menggunakan kriteria sebagai berikut:

a. Berdasarkan Lalu Lintas Kekuasaan

1) Bentuk lurus (*line organization*)

Pada bentuk ini kekuasaan mengalir dari pucuk pimpinan organisasi dilangsungkan lurus dengan para pejabat yang memimpin kesatuan-kesatuan dalam organisasi-organisasi tersebut. Tiap-tiap kepala satuan memegang kekuasaan dan tanggung jawab sepenuhnya mengenai segala sesuatu yang termasuk dalam kesatuannya. Dalam organisasi bentuk ini kekuasaan berlangsung lurus dan vertikal. Struktur organisasinya bersifat sederhana yang didalamnya saluran perintah dan tanggung jawab dirumuskan dengan tegas batas-batasnya.

¹ Yayat Hayati Djatmiko. *Prilaku Organisasi* (Bandung: Alfabetha) h.1.

² Veithzal Rivai. *Kepemimpinan dan Prilaku Organisasi* (Jakarta: Rajawali Press) h. 188.

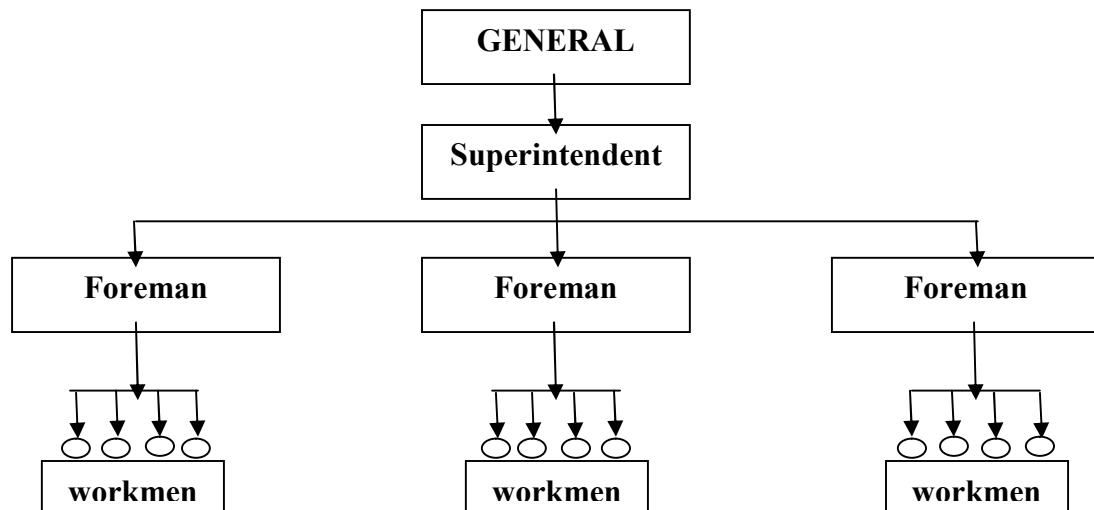

Gambar 2.1 struktur organisasi garis

2) Bentuk Lini dan Staff

Untuk mengatasi kelemahan dan kekurangan pada bentuk organisasi ini, maka biasanya para manajer mengangkat sejumlah ahli yang disebut staff. Dengan penambahan staff pada organisasi ini maka lahirlah bentuk organisasi yang ke-2 yaitu bentuk organisasi lini dan staff. Anggota staff adalah anggota organisasi yang bertugas member bahan-bahan pertimbangan kepada pemimpin dalam pengambilan keputusan yang berkaitan dengan pengelolaan organisasi (staff ahli), misalnya ahli hukum, ahli pemasaran, ahli politik dan sebagainya.

3) Bentuk fungsional

Pada bentuk ini kekuasaan dilimpahkan melalui para ahli dalam suatu fungsi. Dalam menjalankan tugasnya setiap kepada satuan bertanggung jawab kepada seorang ahli, sepanjang fungsi tersebut merupakan bidang keahlian tenaga ahli tersebut. Tiap-tiap ahli mempunyai kekuasaan dibidangnya terhadap setiap pejabat dikesatuan manapun. Lalu lintas kekuasaan didalam organisasi bentuk ini tidak langsung dan vertical melainkan bersifat menyilang.

Kelebihan bentuk ini adalah pejabat menjadi lebih cakap dalam bidang pekerjaannya, kelemahannya koordinasi menjadi lebih sukar dilaksanakan karena saluran pemerintah yang menyilang menyebabkan setiap pegawai/bawahan bertanggung jawab pada lebih dari satu orang atasan.

b. Berdasarkan Sifat Hubungan Personal

Berdasarkan sifat hubungan pribadi orang-orang di dalam organisasi, organisasi dapat dibedakan menjadi dua yaitu organisasi formal dan organisasi informal.

Ada sebuah klasifikasi populer, organisasi-organisasi dibagi dalam kelompok organisasi formal dan organisasi informal.

1) Organisasi formal

Sebuah organisasi formal memiliki suatu struktur yang terumuskan dengan baik. Struktur ini menerangkan hubungan-hubungan otoritasnya, kekuasaan, akuntabilitas, dan tanggung jawabnya. Struktur yang ada juga menerangkan bagaimana bentuk saluran-saluran, dan melalui apa komunikasi berlangsung. Organisasi-organisasi formal menunjukkan tugas-tugas terspesifikasi bagi masing-masing anggotanya. Hierarki sasaran-sasaran organisasi-organisasi formal dinyatakan secara eksplisit. Status, prestise, imbalan, pangkat dan jabatan, serta prasyarat-prasyarat lainnya terurutkan dengan baik dan terkendali.

2) Organisasi Informal

Organisasi-organisasi informal demikian terorganisasi secara "lepas". Mereka bersifat fleksibel, tidak terumuskan dengan baik, dan sifatnya adalah spontan. Keanggotaan pada organisasi-organisasi informal dapat dicapai baik secara sadar, maupun secara tidak sadar. Kerapkali sulit untuk menentukan waktu eksak seseorang

menjadi anggota organisasi tersebut. Sifat eksak hubungan-hubungan antara para anggota, bahkan tujuan-tujuan organisasi yang bersangkutan tidak terspesifikasi.³

Organisasi yang akan menjadi bagian penelitian ini ialah organisasi formal yang berada di lingkup UIN Alauddin Makassar. Terdapat beberapa teori dan perspektif mengenai organisasi, ada yang cocok sama satu sama lain, dan ada pula yang berbeda. Organisasi pada dasarnya digunakan sebagai tempat atau wadah dimana orang-orang berkumpul, bekerjasama secara rasional dan sistematis, terencana, terorganisasi, terpimpin dan terkendali, dalam memanfaatkan sumber daya (uang, material, mesin, metode, lingkungan), sarana-parasarana, data, dan lain sebagainya yang digunakan secara efisien dan efektif untuk mencapai tujuan organisasi.⁴

Dalam organisasi perlu adanya manusia, karena manusia adalah pendukung utama setiap organisasi apapun bentuk organisasi tersebut. Prilaku manusia yang berada dalam suatu kelompok atau organisasi adalah awal dari prilaku organisasi. Oleh karena itu, setiap manusia memiliki perbedaan persepsi, kepribadian dan pengalaman hidupnya. Pada dasarnya individu secara sendiri akan sulit untuk mewujudkan tujuannya dibandingkan dengan apabila secara berkelompok, dari kebutuhan untuk lebih memudahkan pencapaian tujuan ini muncul suatu bentuk kerja sama dari individu-individu untuk membentuk kelompok dan kemudian membentuk suatu organisasi. Melalui organisasi sebagai institusi yang memungkinkan masyarakat mengejar tujuan yang tidak bisa dicapai oleh individu-individu secara sendiri-sendiri. Dengan demikian, organisasi adalah suatu bentuk kelompok individu-individu dengan struktur dan tujuan tertentu. Individu membentuk kelompok

³ Yayat Hayati Djatmiko. Prilaku Organisasi (Bandung: Alfabetha) h. 9-15.

⁴ <http://id.wikipedia.org/wiki/Organisasi> diakses tanggal 30 Juli 2013

selanjutnya membentuk suatu organisasi. Sedangkan kelompok atau group adalah dua atau lebih individu yang berinteraksi dengan satu sama lain dalam hal-hal tertentu dimana perilaku dan/atau prestasi satu anggota dipengaruhi oleh perilaku dan/atau prestasi anggota lain.⁵

Telah termaktub pula di dalam al-qur'an pentingnya berkelompok.

يٰٓاَيُّهَا الَّذِيْنَ ءَامَنُوْا حٰذِرُوْا حٰذِرَكُمْ فَاَنْفِرُوْا تُبٰتٍ اَوْ اَنْفِرُوْا جَمِيْعًا ﴿٧١﴾

Yang artinya: “Hai orang-orang yang beriman, bersiap siagalah kamu, dan majulah (ke medan pertempuran) berkelompok-kelompok, atau majulah bersama-sama!”⁶

B. Prestasi Belajar

Seringkali hasil penilaian terhadap sesuatu hal yang membanggakan dikaitkan dengan prestasi. Prestasi dalam berbagai aspek memberikan sumbangsih yang besar untuk perubahan seseorang. Di dalam lingkungan pelajar, tentunya prestasi yang dimaksud yakni prestasi belajar.

1. Pengertian Prestasi

Beragam bentuk prestasi yang bisa diinterpretasikan dalam mengukur kemampuan mahasiswa. Prestasi-prestasi tersebut tergantung bidang intelegensi yang dimiliki. Prestasi dalam bidang seni, olahraga, akademik dan lain sebagainya. Dalam penelitian ini prestasi dalam bidang akademik yang dituju.

Dalam Kamus Besar Bahasa Indonesia disebutkan prestasi berarti hasil yang dicapai (dari yang telah dilakukan, dikerjakan dan sebagainya).⁷ Prestasi yang diukur oleh instrumen tertentu memberikan *output* yang mencerminkan hasil dari usaha belajar yang selama ini dilakukan.

⁵ Veithzal Rivai. *Kepemimpinan dan Prilaku Organisasi* (Jakarta: Rajawali Press) h. 188-189.

⁶ Al-Qur'an dan terjemahannya Al-Hikmah, Q.S An-Nisaa ayat 71

⁷Departemen Pendidikan dan Kebudayaan, *Kamus Besar Bahasa Indonesia* (Cet. I; Jakarta: Sinar Grafika, 2003), h. 787.

Prestasi selalu dihubungkan dengan pelaksanaan suatu kegiatan atau aktifitas. Prestasi belajar merupakan hal yang tidak dapat dipisahkan dari kegiatan belajar, karena kegiatan belajar merupakan proses, sedangkan prestasi belajar merupakan output dari proses belajar.⁸

Prestasi merupakan wujud nyata kualitas dan kuantitas yang diperoleh seseorang atas usaha yang diperoleh.⁹

Prestasi adalah semua hasil dari kegiatan nyata yang dapat dihargai dan bermanfaat bagi diri sendiri serta lingkungannya.

2. Pengertian Belajar

Menurut pengertian secara psikologis, belajar merupakan suatu proses perubahan yaitu perubahan tingkah laku sebagai hasil dari interaksi dengan lingkungannya dalam memenuhi kebutuhan hidupnya. Perubahan-perubahan akan nyata dalam seluruh aspek tingkah laku. Pengertian belajar dapat didefinisikan sebagai berikut:

“Belajar ialah suatu proses usaha yang dilakukan oleh seseorang untuk memperoleh suatu perubahan tingkah laku yang baru secara keseluruhan, sebagai hasil pengalamannya sendiri dalam interaksi dengan lingkungannya.”¹⁰

Hintzman (1978) dalam bukunya *The Psychology of Learning and Memory* berpendapat bahwa “*Learning is a change in organism due to experience which can affect the organism’s behavior*” (Belajar adalah suatu perubahan yang terjadi dalam diri organisme, manusia atau hewan, disebabkan oleh pengalaman yang dapat mempengaruhi tingkah laku organisme tertentu). Jadi, dalam pandangan Hintzman,

⁸Yunita Kusumaningsih, “*Faktor yang Mempengaruhi Prestasi Belajar*” Universitas Indonesia, 8, (2009): h. 13.

⁹<http://id.wikipedia.org/wiki/prestasi> diakses tanggal 22 Mei 2014

¹⁰Slamento, *Belajar Dan Faktor-Faktor yang Mempengaruhi* (Jakarta: Rineka Cipta, 2010) h. 2.

perubahan yang ditimbulkan oleh pengalaman tersebut baru dapat dikatakan belajar apabila mempengaruhi organisme.

Dalam penjelasan lanjutannya, pakar psikologi belajar itu menambahkan bahwa pengalaman hidup sehari-hari dalam bentuk apapun sangat memungkinkan untuk diartikan sebagai belajar. Alasannya, sampai batas tertentu pengalaman hidup juga berpengaruh besar terhadap pembentukan kepribadian organisme yang bersangkutan.¹¹

Dengan belajar dapat mengubah keterampilan, misalnya olahraga, kesenian, jasa, teknik, pertanian, perikanan, pelayaran dan sebagainya. Belajar bertujuan menambah pengetahuan dalam berbagai bidang ilmu, misalnya tidak bisa membaca, menulis, berhitung, berbahasa Inggris menjadi bisa semuanya, dari tidak mengetahui keadaan dibulan menjadi mengetahui.¹²

Pada setiap individu, efek dari belajar memberikan input pengetahuan yang sangat relatif dan variatif. Banyak variabel yang ikut serta menunjang belajar menjadi efektif hingga membuahkan pengetahuan yang ideal. Bervariasinya variabel menentukan kualitas pengetahuan yang diperoleh dari kegiatan belajar.

Menurut Wittig (1981) dalam bukunya *Psychology of Learning* setiap proses belajar selalu berlangsung dalam tiga tahapan yaitu:

- a. *Acquisition* (tahap perolehan/penerimaan informasi);
- b. *Storage* (tahap penyimpanan informasi);
- c. *Retrieval* (tahap mendapatkan kembali informasi).

Menurut Bandura (1977), seorang behavioris moderat penemu teori *social learning/observasional learning*, setiap proses belajar (yang dalam hal ini terutama

¹¹ Muhibin Syah, *Psikologi Belajar* (Jakarta: RajaGrafindo Persada, 2003) h. 65.

¹² Dalyono, *Psikologi Pendidikan* (Jakarta: Rineka Cipta, 1997).

belajar sosial dengan menggunakan model) terjadi dalam urutan tahapan peristiwa yang meliputi:

- a. Tahap perhatian (*attentional phase*)
- b. Tahap penyimpanan dalam ingatan (*retention phase*)
- c. Tahap reproduksi (*reproduction phase*)
- d. Tahap motivasi (*motivation phase*)¹³

Dari beberapa penjelasan diatas dapat diterangkan bahwa prestasi belajar ialah hasil/output yang diberikan dari kegiatan pembelajaran dalam kurung waktu tertentu.

3. Faktor-Faktor Prestasi Belajar

Pencapaian prestasi belajar peserta didik sebagaimana yang diharapkan, maka perlu diperhatikan beberapa faktor yang mempengaruhi prestasi belajar antara lain; faktor yang terdapat dalam diri peserta didik (faktor intern), dan faktor yang terdiri dari luar peserta didik (faktor ekstern).¹⁴

a. Faktor Internal

Faktor internal adalah faktor yang timbul dari dalam diri individu itu sendiri, adapun yang dapat digolongkan ke dalam faktor intern yaitu kecerdasan, bakat, minat, dan motivasi.

1) Kecerdasan/intelegensi

Kecerdasan adalah kemampuan belajar disertai kecakapan untuk menyesuaikan diri dengan keadaan yang dihadapinya. Kemampuan ini sangat ditentukan oleh tinggi rendahnya intelegensi yang normal selalu menunjukkan kecakapan sesuai dengan tingkat perkembangan sebaya.

2) Bakat

¹³ Muhibin Syah, *Psikologi Belajar* (Jakarta: RajaGrafindo Persada, 2003) h. 110-111

¹⁴ Slameto, *Belajar dan Faktor-faktor yang Mempengaruhinya*, (Cet. I; Jakarta: Rineka Cipta, 2002), h. 179.

Bakat adalah kemampuan tertentu yang telah dimiliki seseorang sebagai kecakapan pembawaan. Tumbuhnya keahlian tertentu pada seseorang sangat ditentukan oleh bakat yang dimilikinya. Sehubungan dengan bakat ini dapat mempunyai tinggi rendahnya prestasi belajar bidang-bidang studi tertentu.

3) Minat

Minat adalah suatu rasa lebih suka dan rasa ketertarikan pada suatu hal atau aktivitas, tanpa ada yang menyuruh. Minat adalah kecenderungan yang tetap untuk memperhatikan dan mengenai beberapa kegiatan.

4) Motivasi

Motivasi dalam belajar adalah faktor yang penting karena hal tersebut merupakan keadaan yang mendorong keadaan peserta didik untuk melakukan belajar. Persoalan mengenai motivasi dalam belajar adalah bagaimana cara mengatur agar motivasi dapat ditingkatkan. Demikian pula dalam kegiatan belajar mengajar seorang peserta didik akan berhasil jika mempunyai motivasi untuk belajar.¹⁵

b. Faktor Eksternal

Faktor eksternal adalah faktor-faktor yang dapat mempengaruhi prestasi belajar yang sifatnya di luar diri peserta didik, yaitu beberapa pengalaman-pengalaman, keadaan keluarga, lingkungan sekitarnya dan sebagainya.

1) Keadaan Keluarga

Keluarga merupakan lingkungan terkecil dalam masyarakat, tempat seseorang dilahirkan dan dibesarkan. Keluarga adalah lembaga pendidikan pertama dan utama. Keluarga yang sehat besar artinya untuk pendidikan kecil, tetapi bersifat menentukan dalam ukuran besar yaitu pendidikan bangsa, negara dan dunia. Rasa aman yang tercipta dalam keluarga sangat penting dalam keberhasilan seseorang dalam belajar.

¹⁵Muhibbin Syam, *Psikologi Belajar* (Cet. I; Bandung: Remaja Rosdakarya, 2006), h. 180-182.

2) Keadaan Sekolah

Sekolah merupakan lembaga pendidikan formal pertama yang sangat penting dalam menentukan keberhasilan belajar peserta didik, karena itu lingkungan sekolah yang baik dapat mendorong untuk belajar yang lebih giat. Keadaan sekolah ini meliputi cara penyajian pelajaran, hubungan pendidik dengan peserta didik, alat-alat pelajaran dan kurikulum. Hubungan antara pendidik dan peserta didik kurang baik akan mempengaruhi hasil-hasil belajarnya.

3) Lingkungan Masyarakat

Di samping orang tua, lingkungan juga merupakan salah satu faktor yang tidak sedikit pengaruhnya terhadap hasil belajar peserta didik dalam proses pelaksanaan pendidikan. Karena lingkungan alam sekitar sangat besar pengaruhnya terhadap perkembangan pribadi peserta didik, sebab dalam kehidupan sehari-hari peserta didik akan lebih banyak bergaul dengan lingkungan dimana anak itu berada. Dengan demikian dapat dikatakan lingkungan membentuk kepribadian anak, karena dalam pergaulan sehari-hari seorang peserta didik akan selalu menyesuaikan dirinya dengan kebiasaan-kebiasaan lingkungannya.¹⁶

Faktor-faktor seperti inilah yang mesti diperhatikan dalam peningkatan kualitas pengetahuan. Dengan memperhatikan faktor internal dan faktor eksternal membuat proses pembelajaran menjadi baik, nyaman, dan menyenangkan. Dibutuhkan keseriusan dalam pemanfaatan faktor internal dan pengendalian faktor internal agar nuansa pembelajaran yang ideal dapat tercipta.

¹⁶Muhibbin Syam, *Psikologi Belajar*, h. 192-195.

BAB III

METODELOGI PENELITIAN

A. Jenis Penelitian

Jenis penelitian ini adalah penelitian *ex post facto*. Penelitian *ex post facto* merupakan penelitian dimana variabel-variabel bebas telah terjadi ketika peneliti mulai dengan pengamatan variabel-variabel terikat dalam suatu penelitian.¹ Nama *ex post facto* sendiri dalam bahasa latin artinya “dari sesudah fakta”. Hal ini menunjukkan bahwa penelitian itu dilakukan sesudah perbedaan-perbedaan dalam variabel bebas itu terjadi karena perkembangan kejadian itu terjadi secara alami.

Penelitian *ex post facto* secara metodis merupakan penelitian non-experimen yang juga menguji hipotesis, tetapi tidak memberikan perlakuan-perlakuan tertentu karena sesuatu sebab sehingga tidak memberikan perlakuan atau manipulasi.

Berdasarkan uraian di atas dapat disimpulkan bahwa penelitian *ex post facto* merupakan penelitian yang menjelaskan atau menemukan bagaimana variabel-variabel dalam penelitian saling berhubungan atau berpengaruh, serta menemukan bagaimana gejala-gejala atau perilaku itu terjadi.

B. Desain Penelitian

Desain penelitian yang digunakan yaitu kausal. Adapun skema desainnya, dapat digambarkan sebagai berikut :



Gambar 3.1 Skema Desain Penelitian

¹ Sukardi, *Metode Penelitian Pendidikan* (Jakarta: Bumi Aksara, 2011), h.165.

² Sugiono, *Metode Penelitian Pendidikan* (Bandung: Alfabeta, 2012), h.130.

Keterangan :

X : Keikutsertaan dalam Organisasi Intra Kampus

Y : Prestasi Mahasiswa

C. Populasi dan Sampel Penelitian

1. Populasi

Populasi adalah hal yang sangat penting dalam subjek penelitian. Dalam penggambaran populasi bukan hanya dititikberatkan pada orang, akan tetapi populasi diartikan sebagai kumpulan dari beberapa objek. Secara teknis populasi menurut para statistikawan hanya mencakup individu atau objek dalam suatu kelompok tertentu, sehingga populasi didefinisikan sebagai keseluruhan aspek tertentu dari ciri, fenomena, atau konsep yang menjadi pusat perhatian.³

Populasi adalah totalitas dari semua objek atau individu yang memiliki karakteristik tertentu, jelas dan lengkap yang akan diteliti.⁴

Berdasarkan pengertian di atas, maka penulis menyimpulkan bahwa populasi merupakan seluruh objek yang kemudian akan diteliti. Mahasiswa yang memiliki pengalaman organisasi yang baik tentunya mahasiswa yang aktif paling lama dalam organisasi. Oleh karena itu yang menjadi populasi dalam penelitian ini adalah mahasiswa Jurusan Pendidikan Matematika UIN Alauddin angkatan 2010 yang ikut dalam organisasi intra kampus yang berjumlah 31 orang.

Berikut rincian jumlah keterlibatan mahasiswa dalam organisasi intra kampus UIN Alauddin Makassar.

³ Muhammad Arif Tiro, *Dasar-Dasar Statistika* (Makassar: Andira Publisher, 2008), h. 3.

⁴ M. Iqbal Hasan, *Pokok-Pokok Materi Statistik 2 Statistik Inferensial* (Jakarta: Bumi Aksara, 2010) h. 84.

No.	Nama Organisasi	Jumlah mahasiswa
1	UKM Pramuka	2
2	UKM Olahraga	1
3	Himpunan Mahasiswa Jurusan P. Matematika	21
4	Badan Eksekutif Mahasiswa F. Tarbiyah dan keguruan	2
5	HMJ P. Matematika dan BEM F. Tarbiyah dan Keguruan	2
6	HMJ P. Matematika, BEM F. dan Lembaga Dakwah Fakultas Tarbiyah dan Keguruan	1
7	Mahasiswa Pencinta Masjid	2
Total		31

Sumber: angket dan SK kepengurusan (terlampir)

2. Sampel

Sampel adalah bagian dari populasi yang diambil melalui cara-cara tertentu yang juga memiliki karakteristik tertentu, jelas dan lengkap yang dianggap bias mewakili populasi.⁵ Dalam pengambilan sampel harus dilakukan sedemikian rupa sehingga diperoleh sampel (contoh) yang benar-benar dapat berfungsi sebagai contoh atau dapat menggambarkan keadaan populasi yang sebenarnya.

Untuk sekadar ancer-ancer maka apabila subjeknya kurang dari 100, lebih baik diambil semua sehingga penelitiannya merupakan penelitian populasi. Selanjutnya, jika jumlah subjeknya besar dapat diambil antara 10 – 15%, atau 20 – 25% atau lebih, tergantung setidak-tidaknya dari :

- a. Kemampuan peneliti dilihat dari waktu, tenaga dan dana

⁵ M. Iqbal Hasan, *Pokok-Pokok Materi Statistik 2 Statistik Inferensia* (Jakarta: Bumi Aksara, 2010) h. 84.

- b. Sempit luasnya wilayah pengamatan dari setiap subjek, karena hal ini menyangkut banyak sedikitnya data
- c. Besar kecilnya risiko yang ditanggung oleh peneliti. Untuk penelitian yang risikonya besar, tentu saja jika sampel besar, hasilnya akan lebih baik.⁶

Berdasarkan teori diatas, peneliti mengambil sampel dalam penelitian sebanyak 31 orang.

D. Prosedur Penelitian

Adapun prosedur (tahap-tahap) penelitian adalah sebagai berikut:

1. Tahap Persiapan

Tahap ini merupakan suatu tahap persiapan sebelum melaksanakan penelitian, langkah-langkah yang dilakukan peneliti adalah sebagai berikut :

- a. Mengidentifikasi dan mendefinisikan masalah dan sampel kajian
- b. Merumuskan hipotesis berdasarkan penelitian terdahulu,
- c. Melakukan kajian kepustakaan yang relevan dengan masalah yang akan dibahas,
- d. Menyusun angket

2. Tahap Pelaksanaan.

Pada tahap pelaksanaan langkah-langkah yang dilakukan peneliti adalah sebagai berikut :

- a. Melakukan observasi
- b. Melakukan pengambilan data melalui pengisian angket oleh sampel
- c. Melakukan pengambilan data melalui dokumentasi
- d. Melakukan wawancara agar mendapat informasi yang lebih dalam
- e. Membuat interpretasi hasil penelitian, membahasnya, dan membuat laporan.

⁶ Suharsimi Arikunto, *Prosedur Penelitian Suatu Pendekatan Praktek* (Jakarta: Rineka Cipta, 1998) h. 120.

E. Teknik Pengumpulan Data

Teknik pengumpulan data adalah cara yang digunakan untuk mengumpulkan data dalam penelitian ini adalah sebagai berikut :

1. Kuesioner (Angket)

Sebagian penelitian umumnya menggunakan kuesioner sebagai metode yang dipilih untuk mengumpulkan data. Kuesioner atau angket memang mempunyai banyak kebaikan sebagai instrument pengumpul data. Sebelum kuesioner disusun maka harus dilalui prosedur sebagai berikut:

- a. Merumuskan tujuan yang akan dicapai dengan kuesioner.
- b. Mengidentifikasi variable yang akan dijadikan sasaran kuesioner.
- c. Menjabarkan setiap variable menjadi sub-variabel yang lebih spesifik dan tunggal.
- d. Menentukan jenis data yang akan dikumpulkan, sekaligus untuk menentukan teknik analisisnya.⁷

Sehubungan dengan penelitian ini, peneliti menggunakan angket untuk mengetahui keikutsertaan mahasiswa Jurusan Pendidikan Matematika UIN Alauddin dalam organisasi dengan cara menyebarkan beberapa pertanyaan yang sudah disiapkan dalam lembar kertas, kemudian mahasiswa memilih salah satu *option* yang sesuai dengan pelaksanaan kegiatan yang ada di lingkungan organisasi ekstra kampus.

2. Dokumentasi

Metode dokumentasi yaitu mencari data mengenai hal-hal atau variabel yang berupa catatan, transkrip, buku, surat kabar, majalah, prasasti, notulen rapat, legger,

⁷ Suharsimi Arikunto, *Prosedur Penelitian Suatu Pendekatan Praktek* (Jakarta: Rineka Cipta, 1998) h. 229.

agenda, dan sebagainya⁸. Dari pendapat di atas, dapat dipahami bahwa metode dokumentasi digunakan untuk memperoleh data tentang nilai atau hasil prestasi belajar mahasiswa yang dalam penelitian ini dijadikan sebagai sampel.

F. Instrumen Penelitian

Untuk dapat membuat sebuah simpulan, diperlukan serangkaian data yang mendukung. Langkah awal dalam proses pengumpulan data adalah menyiapkan alat yang tepat. Instrumen penelitian yang digunakan untuk mengumpulkan data dalam penelitian ini adalah sebagai berikut :

1. Skala Likert

Salah satu dari empat jenis skala pengukuran sikap menurut Daniel J Mueller (1992) adalah Skala Likert. Skala Likert digunakan untuk mengukur sikap, pendapat, dan persepsi seseorang atau sekelompok orang tentang fenomena sosial.⁹ Dalam penelitian, fenomena sosial ini telah ditetapkan secara spesifik oleh peneliti, yang selanjutnya disebut sebagai variabel penelitian. Untuk keperluan analisis kuantitatif, maka jawaban tersebut diberi nilai skor, Misalnya : sangat setuju/ sangat positif diberi skor 5, selanjutnya setuju/ positif diberi skor 4 dan seterusnya.

Dengan skala Likert, maka variabel yang akan diukur dijabarkan menjadi indikator variabel. Kemudian indikator tersebut dijadikan sebagai titik tolak untuk menyusun item-item instrumen yang dapat berupa pernyataan atau pertanyaan, baik bersifat favorable (positif) bersifat unfavorable (negatif). Jawaban setiap item

⁸ Suharsimi Arikunto, *Prosedur Penelitian Suatu Pendekatan Praktek* (Jakarta:Rineka Cipta, 1998) h. 236.

⁹ Anggun Freeze “Jenis-Jenis Skala Pengukuran”, *Blog ANggun Freeza*.
<http://anggunfreeze.blogspot.com/2012/11/jenis-jenis-skala-pengukuran.html> (22 Mei 2014)

instrumen yang menggunakan skala Likert mempunyai gradasi dari sangat positif sampai sangat negatif.¹⁰

Untuk keperluan analisis kuantitatif, maka jawaban itu dapat diberi skor, misalnya¹¹ :

1. Setuju/selalu/sangat positif diberi skor 5
2. Setuju/sering/positif diberi skor 4
3. Ragu-ragu/kadang-kadang/netral diberi skor 3
4. Tidak setuju/hampir tidak pernah/negatif diberi skor 2
5. Sangat tidak setuju/tidak pernah/diberi skor 1

a. Uji Validitas

Validitas adalah suatu ukuran yang menunjukkan tingkat-tingkat kesahihan suatu instrumen. Dalam perhitungan uji validitas, digunakan rumus korelasi yang dikemukakan Pearson, yang dikenal dengan rumus Korelasi Product Moment, yakni sebagai berikut¹² :

$$r_{xy} = \frac{n \sum x_i y_i - (\sum x_i)(\sum y_i)}{\sqrt{\{n \sum x_i^2 - (\sum x_i)^2\}} \sqrt{\{n \sum y_i^2 - (\sum y_i)^2\}}}$$

Keterangan :

- r_{xy} = koefisien korelasi antara variabel x dan y
 N = jumlah sampel
 x = skor tiap butir
 y = skor total tiap responden

¹⁰ Anggun Freeze “Jenis-Jenis Skala Pengukuran”, *Blog ANggun Freeza*.
<http://anggunfreeze.blogspot.com/2012/11/jenis-jenis-skala-pengukuran.html>

¹¹ Sugiyono. *Metode Penelitian Pendidikan* (Bandung: Alfabeta, 2011), h. 135.

¹² Sugiyono, *Metode Penelitian Pendidikan* (Bandung: Alfabeta, 2011), h.212.

Butir angket dikatakan valid apabila r hasil observasi adalah positif dan lebih dari 0,25. Adapun perhitungan uji validitas yang dilakukan menggunakan bantuan komputer program *SPSS 16.0*.

b. Uji Realibilitas

Realibilitas menunjukkan suatu pengertian bahwa suatu instrumen cukup dapat dipercaya unatuk digunakan sebagai alat pengumpul data karena instrumen tersebut sudah baik.¹³ Penulis menggunakan rumus Alpha Cronbach untuk menguji realibilitas instrumen :

$$r_1 = \left\{ \frac{K}{K-1} \right\} \left\{ 1 - \frac{\sum s_1^2}{s_1^2} \right\}$$

Keterangan :

r_1 = realibilitas instrument

$\sum s_1^2$ = mean kuadrat kesalahan

s_1^2 = varians total

K = jumlah soal

Untuk menentukan realibel atau tidaknya angket, maka r observasi dikonsultasikan dengan derajat kebebasan (dk) = n-2, pada taraf signifikan 5%. Jika r hitung \geq harga r tabel maka tes dinyatakan realibel. Dalam perhitungan uji realibilitas ini, dapat menggunakan bantuan komputer program *SPSS 19.0*.

3. *Form* Pencatatan Dokumen

Pengambilan data prestasi mahasiswa dapat dicatat dalam *form* pencatatan dokumen dengan melihat Kartu Hasil Studi dari mahasiswa bersangkutan. Di dalamnya akan dicatat nilai mahasiswa setelah menempuh perkuliahan.

¹³ Suharsimi Arikunto, *Prosedur Penelitian* (Jakarta: Rajawali Press, 2000), h.54.

G. Teknik Analisis Data

Analisis data yang digunakan dalam penelitian ini adalah sebagai berikut :

1. Statistik deskriptif

Analisis deskriptif digunakan untuk mengetahui gambaran secara umum. Statistik deskriptif adalah statistik yang digunakan untuk menganalisis data dengan cara mendeskripsikan atau menggambarkan data yang telah terkumpul sebagaimana adanya tanpa bermaksud membuat kesimpulan yang berlaku untuk umum atau generalisasi. Dengan menggunakan statistik deskriptif, peneliti dapat menggambarkan keadaan keikutsertaan mahasiswa dalam organisasi intra kampus dan keadaan prestasi mahasiswa jurusan pendidikan matematika

a. Membuat tabel distribusi frekuensi dengan langkah-langkah sebagai berikut :

1) Menentukan banyaknya kelas interval

Jumlah kelas interval dapat dihitung dengan Rumus Sturges, seperti ditunjukkan pada rumus sebagai berikut :

$$K = 1 + (3,3) \log n^{14}$$

Keterangan :

K = Kelas interval

n = Jumlah data

Log = logaritma

2) Menentukan nilai rentang, yaitu data terbesar dikurangi data terkecil.

$$R = (Xt - Xr)^{15}$$

Keterangan :

R = Rentang nilai

¹⁴ Sugiyono, *Statistik Untuk Penelitian* (Bandung : CV Alfabeta, 2003), h. 27.

¹⁵ Sugiyono, *Statistik Untuk Penelitian* (Bandung : CV Alfabeta, 2003), h. 27.

Xt = Data terbesar

Xr = Data terkecil

3) Mengitung panjang kelas interval

$$P = \frac{R}{K} \text{ }^{16}$$

Keterangan :

P = Panjang kelas inteval

R = Rentang nilai

K = Kelas interval

4) Menentukan batas bawah kelas pertama

5) Membuat tabel distribusi frekuensi

b. Mean atau rata-rata

Rumus yang digunakan untuk mencari rata-rata data adalah rumus rata-rata untuk data yang berbobot.

$$\bar{x} = \frac{f_1x_1+f_2x_2+\dots+f_nx_n}{f_1+f_2+\dots+f_n} \text{ }^{17}$$

$$\bar{x} = \frac{\sum_{i=1}^k f_i x_i}{\sum_{i=1}^k f_i}$$

Keterangan :

\bar{x} = Rata – rata data

f_i = Bobot untuk nilai x_i

¹⁶ Sugiyono, *Statistik Untuk Penelitian* (Bandung : CV Alfabeta, 2003), h. 27.

¹⁷ Iqbal Hasan, *pokok-pokok materi statistic 1* (Jakarta : Bumi Aksara, 2008), h. 72.

$$\sum_{i=1}^k f_i x_i = \text{jumlah semua bobot data}$$

$$x_i = \text{nilai data ke } - i$$

c. Menentukan persentase

$$P = \frac{f}{n} \times 100\%$$

Keterangan :

P = Persentase

f = Frekuensi

n = Banyaknya sampel atau responden

d. Menentukan simpangan baku

Ukuran penyebaran yang paling sering digunakan adalah simpangan baku. Simpangan baku merupakan ukuran yang dapat digunakan untuk membandingkan penyebaran sekumpulan data dengan data lainnya.¹⁸

$$S_D = \sqrt{\frac{\sum f_i (x_i - \bar{X})^2}{n-1}} \quad 19$$

Dengan :

S_D = Standar Deviasi

f_i = Frekuensi untuk variabel

x_i = Tanda kelas interval variabel

\bar{X} = Rata-rata

n = Jumlah populasi

¹⁸ Muhammad Arif Tiro, *Dasar-Dasar Statistika* (Makassar: Andira Publisher, 2008), h. 170.

¹⁹ Nana Sudjana, *Statistika Pendidikan* (Cet. I; Bandung: Remaja Rosdakarya, 1996), h. 97.

e. Kategorisasi

Skala penilaian dapat menghasilkan data interval dalam bentuk skor nilai melalui jumlah skor yang diperoleh dari instrumen. Dalam skala kategori, penilai bisa membuat rentangan yang lebih rinci misalnya baik sekali, baik, sedang, kurang, dan kurang sekali tergantung dari jumlah angket (kuesioner), jumlah alternatif jawaban, dan kriteria penelitian.

Adapun format jawaban dari angket dengan lima alternatif jawaban. Tiap alternatif itu diberikan skor dengan penilaian nilai skala sebagai berikut²⁰ :

- Untuk pilihan jawaban A diberi skor 5
- Untuk pilihan jawaban B diberi skor 4
- Untuk pilihan jawaban C diberi skor 3
- Untuk pilihan jawaban D diberi skor 2
- Untuk pilihan jawaban E diberi skor 1

2. Statistik Inferensial

Teknik analisis data ini digunakan untuk menarik kesimpulan tentang populasi dari sampel. Statistik inferensial digunakan untuk menguji hipotesis penelitian yang diajukan untuk mengetahui apakah ada pengaruh keikutsertaan dalam organisasi intra kampus terhadap mahasiswa Jurusan Pendidikan Matematika UIN Alauddin Makassar. Sebelum melakukan pengujian terhadap hipotesis, terlebih dahulu dilakukan uji asumsi yaitu :

a. Uji Normalitas Data

Uji normalitas data dimaksudkan apakah data-data yang digunakan berdistribusi normal atau tidak. Pengujian ini juga dilakukan untuk mengetahui data

²⁰ Sugiyono, *Metode Penelitian Pendidikan* (Bandung : CV Alfabeta, 2012), h. 27.

yang akan yang diperoleh akan diuji dengan satatistik parametrik atau satatistik nonparametrik. Untuk pengujian tersebut digunakan rumus:

$$\chi^2_{hitung} = \sum \frac{(f_o - f_h)^2}{f_h}$$

Keterangan:

χ^2 = nilai Chi-kuadrat hitung

f_o = frekuensi hasil pengamatan

f_h = frekuensi harapan

k = banyaknya kelas

Kriteria pengujian normal bila $\chi^2_{hitung} < \chi^2_{tabel}$ dimana χ^2_{tabel} diperoleh dari daftar χ^2 dengan dk = (k-1) pada taraf signifikan $\alpha = 0,05$

b. Uji Linearitas Hubungan

$$F_o = \frac{RJK(TC)}{RJK(G)}$$

Keterangan :

Fo = Kelinearan regresi

RJK (TC) = Varians tuna cocok

RJK (G) = Varians kekeliruan

c. Uji Korelasi

Ho : $\rho = 0$ (Tidak ada hubungan)

H₁ : $\rho \neq 0$ (Ada hubungan)

$$r_{xy} = \frac{\sum xy}{\sqrt{(\sum x^2)(\sum y^2)}}$$

x = keikutsertaan dalam organisasi

Keter_y = indeks prestasi

d. Analisis Regresi

Rumus yang digunakan untuk menguji kebenaran hipotesis penelitian ini adalah sebagai berikut :

1) Analisis regresi sederhana

$$\hat{Y} = a + bx$$

Keterangan :

$$b = \frac{n \cdot \sum XY - \sum X \cdot \sum Y}{n \cdot \sum X^2 - (\sum X)^2}$$

$$a = \frac{\sum Y \cdot b \sum X}{n}$$

\hat{Y} = Subyek dalam variabel dependen yang diprediksi

X = variabel X

Y = variabel Y

n = jumlah sampel

a,b = penduga parameter

2) Kesalahan baku

Sebelum dilanjutkan dengan pengujian hipotesis yang telah ditentukan maka terlebih dahulu dicari kesalahan baku regresi b sebagai berikut :

a) Menentukan kesalahan baku regresi (SYX) dengan rumus :

$$Se = \sqrt{\frac{\sum Y^2 - a \cdot \sum Y - \sum XY}{n-2}}$$

b) Untuk menghitung kesalahan baku regresi b digunakan rumus :

$$S_b = \frac{S_e}{\sqrt{\sum X^2 - \left(\frac{\sum X}{n}\right)^2}}$$

3) Uji hipotesis

Uji hipotesis digunakan untuk menguji dan mengetahui ada tidaknya pengaruh keikutsertaan dalam organisasi intra kampus terhadap prestasi belajar mahasiswa jurusan pendidikan matematika UIN Alauddin. Pengujian statistik digunakan rumus :

$$t_0 = \frac{b - B_0}{S_b}$$

$H_0 : \mu > \mu_0$ (tidak terdapat pengaruh keikutsertaan dalam organisasi intra kampus terhadap prestasi belajar).

$H_1 : \mu < \mu_0$ (terdapat pengaruh keikutsertaan dalam organisasi intra kampus terhadap prestasi belajar).

H_0 diterima apabila $t_0 \leq t_\alpha$

H_0 ditolak apabila $t_0 > t_\alpha$

4) Membuat kesimpulan

Menyimpulkan apakah H_0 diterima atau ditolak.

BAB IV

HASIL PENELITIAN DAN PEMBAHASAN

A. Hasil Penelitian

1. Gambaran Umum Tentang Jurusan Pendidikan Matematika UIN

Alauddin Makassar

Pada awalnya yang ada di IAIN itu hanyalah Tadris IPA, namun antara tahun 1987-1988 barulah terbentuk Jurusan Tadris Matematika. Setelah beberapa tahun berjalan rentang antara tahun 1997-1998 peminat Jurusan Tadris Matematika kian berkurang dan akhirnya ditutup. Pada tahun 2001 barulah dibuka kembali. Saat itu yang menjabat menjadi Ketua Jurusan adalah bapak Nurdin Patola dengan Sekretaris Jurusan adalah ST. Hasmiah Mustamin, S. Ag, M. Pd.

Namun pada tahun 2006, Ketua Jurusan bapak Nurdin Patola meninggal dunia. Sejak saat itu sampai saat ini, ketua Jurusan Pendidikan Matematika Fakultas Tarbiyah dan Keguruan UIN Alauddin Makassar diserahkan kepada bapak Drs. Thamrin Tayeb, M. Si dan Sekretaris Jurusan ST. Hasmiah Mustamin, S. Ag, M. Pd. Namun pada Tahun 2013 sekretaris jurusan dipegang oleh Dr. Misykat Malik Ibrahim, M. Si, dan sekarang dipegang oleh Nursalam, S. Pd, M. Si. Selain itu, Jurusan pendidikan matematika tercatat 12 dosen tetap. Dalam aktifitas perkuliahan, jurusan pendidikan matematika memakai dosen luar mengingat dosen tetap matematika masih sangat kurang. Saat ini jurusan pendidikan matematika telah diakreditasi oleh BAN-PT dengan akreditasi B.

2. Deskripsi keikutsertaan mahasiswa pendidikan matematika UIN Alauddin Makassar dalam organisasi intra kampus

Organisasi intra kampus yang ada di UIN Alauddin Makassar bermacam-macam. Ada yang berorientasi pada keagamaan, sosial, bakat dan minat, kedaerahan, serta berkaitan dengan jurusan.

Sementara untuk mengetahui keikutsertaan mahasiswa dalam organisasi intra kampus dilakukan pemberian angket kepada responden. Pembagian angket ini bertujuan mengukur keikutsertaan mahasiswa pendidikan matematika dalam organisasi intra kampus. Angket yang diberikan telah divalidasi oleh tim validasi, juga dibantu dengan program SPSS 19.0

Berikut hasil sebaran angket yang menggambarkan keikutsertaan mahasiswa dalam organisasi intra kampus.

Tabel 4.1 Hasil Angket Keikutsertaan Mahasiswa dalam Organisasi Intra Kampus

NO	NAMA RESPONDEN	SKOR
1	NUR FAHRI T.	76
2	NURHIDAYAH	80
3	KIKI REZKY AMALIA	86
4	MUHAMMAD ANWAR	63
5	ANHAR HASAN	85
6	MUKARRAMAH	74
7	KAMIRULLAH	82
8	FRIAN WIRA ANDHYKA	56
9	MUH. MUHNI TASNIM	82

10	ISHAK	91
11	HAERUL AMRI	82
12	HERMA	64
13	JANAWATI B	74
14	MUKHLIS	56
15	ZAHLUL FADIL	84
16	IMAM TAUFIK	80
17	SAIYED AMRU ACHMAD	75
18	MUHAMMAD SARIFIN	85
19	ASNAWI	79
20	HUSAIN	77
21	FEBRIYANTI H.	60
22	RAHMATULLAH	59
23	MUTMAINNAH AMIN	54
24	MAQBUL MUBARAK	72
25	SUTARMAN TARJO	72
26	HURIATUL FIKRI	62
27	NUR HIKMAH	75
28	ISTIQOMAH SYAM	77
29	INDRA AKBAR ASRI	68
30	RUSTAM	82
31	SISKA DIAN	70

Sumber : hasil angket yang disebarkn ke responden

Berdasarkan tabel di atas, maka untuk mengetahui deskriptif kecerdasan komunikasi interpersonal mahasiswa dilakukan dengan perhitungan sebagai berikut:

a. Range/ jangkauan (R), yaitu nilai terbesar (NT) dikurang nilai terkecil (NK)

$$R = NT - NK$$

$$= 91 - 54$$

$$R = 37$$

b. Banyak kelas interval (k)

$$k = 1 + (3,3) \log 31$$

$$= 1 + (3,3) \log 31$$

$$= 1 + (3,3) 1,49$$

$$= 1 + 4,91$$

$$= 5,91 \text{ (dibulatkan 6)}$$

c. Menentukan interval kelas dengan rumus:

$$I = \frac{R}{k}$$

$$= \frac{37}{6}$$

$$= 6,16 \text{ (dibulatkan 6)}$$

d. Membuat tabel distribusi frekuensi

Tabel 4.2
Distribusi Frekuensi Keikutsertaan Mahasiswa dalam Organisasi Intra Kampus

Interval	Frekuensi
54 – 59	4
60 – 65	4
66 – 71	2
72 – 77	9
78 – 83	7
84 – 91	5
Jumlah	31

- e. Menghitung rata-rata (mean)

Tabel 4.3

Menghitung rata-rata Keikutsertaan Mahasiswa dalam Organisasi Intra Kampus

Interval	Frekuensi (f_i)	Nilai Tengah (x_i)	$f_i \cdot x_i$
54 – 59	4	56.5	226
60 – 65	4	62.5	250
66 – 71	2	68.5	137
72 – 77	9	74.5	670.5
78 – 83	7	80.5	563.5
84 – 91	5	86.5	432.5
Jumlah	31	429	2279.5

$$\bar{x} = \frac{\sum f_i x_i}{\sum f_i}$$

$$= \frac{2279,5}{31}$$

$$= 73,53$$

f. Menghitung simpanan baku (standar deviasi)

Tabel 4.4

Standar Deviasi Keikutsertaan Mahasiswa dalam Organisasi Intra Kampus

Interval	Frekuensi (f_i)	Nilai Tengah (x_i)	$f_i \cdot x_i$	$x_i - x$	$(x_i - x)^2$	$f_i (x_i - x)^2$
54 – 59	4	56.5	226	-17.03	290.0209	1160.0836
60 – 65	4	62.5	250	-11.03	121.6609	486.6436
66 – 71	2	68.5	137	-5.03	25.3009	50.6018
72 – 77	9	74.5	670.5	0.97	0.9409	8.4681
78 – 83	7	80.5	563.5	6.97	48.5809	340.0663
84 – 91	5	86.5	432.5	12.97	168.2209	841.1045
Jumlah	31	429	2279.5	-12.18	654.7254	2886.9679

$$\begin{aligned}
 S_D &= \sqrt{\frac{\sum f_i(x_i - \bar{X})}{n - 1}} \\
 &= \sqrt{\frac{2886,9679}{31 - 1}} \\
 &= \sqrt{\frac{2886,9679}{30}} \\
 &= \sqrt{96,232263} \\
 &= 9,80
 \end{aligned}$$

Angka 9,80 menunjukkan penyimpangan nilai-nilai data dengan nilai rata-rata dari keseluruhan data. Jadi, angka ini menunjukkan ukuran penyebaran data nilai angket keikutsertaan dalam organisasi.

g. Menghitung persentase (%) dengan rumus:

$$P = \frac{f}{N} \times 100\%$$

$$\begin{aligned} 1. P &= \frac{f}{N} \times 100\% \\ &= \frac{4}{31} \times 100\% \\ &= 12,90\% \end{aligned}$$

$$\begin{aligned} 2. P &= \frac{f}{N} \times 100\% \\ &= \frac{4}{31} \times 100\% \\ &= 12,90\% \end{aligned}$$

$$\begin{aligned} 3. P &= \frac{f}{N} \times 100\% \\ &= \frac{2}{31} \times 100\% \\ &= 6,45\% \end{aligned}$$

$$\begin{aligned} 4. P &= \frac{f}{N} \times 100\% \\ &= \frac{9}{31} \times 100\% \\ &= 29,03\% \end{aligned}$$

$$\begin{aligned} 5. P &= \frac{f}{N} \times 100\% \\ &= \frac{7}{31} \times 100\% \\ &= 22,60\% \end{aligned}$$

$$6. P = \frac{f}{N} \times 100\%$$

$$= \frac{5}{31} \times 100\%$$

$$= 16,12\%$$

Tabel 4.5
Persentase Keikutsertaan Mahasiswa dalam Organisasi Intra Kampus

Interval	Frekuensi (f_i)	Persentase (%)
54 – 59	4	12,90
60 – 65	4	12,90
66 – 71	2	6,45
72 – 77	9	29,03
78 – 83	7	22,60
84 – 91	5	16,12
Jumlah	31	100

h. Membuat tabel kategori skor

Kategorisasi keikutsertaan mahasiswa dalam organisasi intra kampus terlebih dahulu menentukan interval pencapaian skor angket.

$$\text{Interval} = \frac{\text{rentang nilai}}{\text{banyak kelas}}^1$$

$$= \frac{91-56}{3} \approx 12$$

¹Muhammad Arif Tiro. Dasar-Dasar Statistik Edisi III.(Makassar: Andira Publisher, 2008) h. 99

Tabel 4.6
Kategorisasi Keikutsertaan Mahasiswa dalam Organisasi Intra Kampus

Interval	Kategori	frekuensi	Persentase (%)
54 – 65	Rendah	8	25,80
66 – 77	Sedang	11	35,50
78 – 91	Tinggi	12	38,70
Jumlah		31	100

Berikut penulis sajikan diagram batang untuk lebih memperjelas gambaran keadaan mahasiswa yang ikut serta dalam organisasi intra kampus.

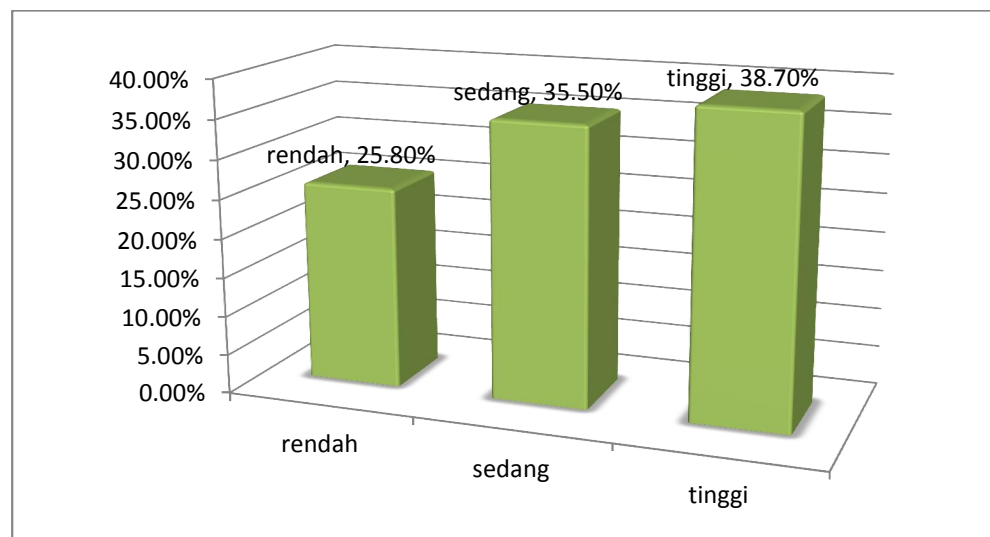

Gambar 4.1 Diagram batang Persentasi Keikutsertaan Mahasiswa dalam Organisasi Intra Kampus.

Berdasarkan pada tabel di atas maka dapat diketahui bahwa skor terendah keikutsertaan mahasiswa dilihat dari hasil angketnya 54 dan skor tertinggi adalah 91 dengan total skor 2282. Sementara, standar deviasinya adalah 10,06

Hasil perhitungan statistik deskriptif tentang kecerdasan komunikasi interpersonal yang dimiliki oleh mahasiswa jurusan pendidikan matematika angkatan 2010 UIN Alauddin Makassar dengan nilai rata-ratanya adalah 73,53 berada pada kategori **sedang**. Berdasarkan tabel dan diagram diatas, diperoleh bahwa mahasiswa yang berada pada kategori rendah sebanyak 8 orang (26 %), sementara mahasiswa yang berada pada kategori sedang sebanyak 11 orang (35 %), dan mahasiswa yang berada pada kategori tinggi sebanyak 12 orang (39 %).

3. Uraian Indikator Angket Keikutsertaan Mahasiswa dalam Organisasi Intra Kampus

Pencapaian indikator sangat mempengaruhi terpenuhinya informasi yang diinginkan oleh pembaca akan keikutsertaan mahasiswa dalam organisasi intra kampus.

Indikasi yang mengarah pada keikutsertaan setidaknya dapat terlihat dari jawaban **A** dan **B** pada angket yang diberikan. Jawaban “selalu” dan “sering” pada butir soal positif memberikan indikasi yang baik untuk keikutsertaan mahasiswa dalam organisasi intra kampus. Begitu pula sebaliknya untuk butir soal negatif, jawaban “tidak pernah” dan “jarang” memberikan indikasi baik. Oleh karena itu, penulis berinisiatif memberikan uraian tabel distribusi frekuensi setiap butir indikator.

Tabel 4.7 Distribusi Frekuensi Pencapaian Indikator

No.	Indikator	Butir Indikator	Frekuensi Jawaban A dan B	Persentase	Rata-rata skor
1	Intensitas mengikuti kegiatan organisasi intra	Intensitas mengikuti rapat	12	38,70%	3,21
		Intensitas	17	54,83%	

	kampus	mengikuti kegiatan organisasi			
		Membandingkan keikutsertaan terhadap perkuliahan	10	32,25%	
2	Dampak organisasi intra kampus terhadap mahasiswa	Manfaat keilmuan	27	87,09%	3,81
		Pengembangan softskill	23	74,19%	
		Variasi pengetahuan	28	90,32%	
		Minat belajar	10	32,25%	
		Inovasi bakat	21	67,74%	
3	Keterlibatan dalam organisasi intra kampus	Faktor keterlibatan	23	74,19%	3,83
		Keterlibatan dalam pelaksanaan program kerja organisasi	18	58,06%	
		Kepanitiaan	21	67,74%	
		Kesadaran akan pentingnya organisasi	25	80,64%	
4	Dukungan keluarga terhadap partisipasi dalam organisasi intra kampus	Dukungan langsung dari keluarga	16	51,61%	3,11
		Saran dari keluarga	7	22,58%	
5	Motivasi	Menunjang	8	25,80%	3,30

	prestasi	prestasi			
		Mendukung proses perkuliahan	10	32,25%	
		Pemecahan masalah	13	41,93%	
		Dukungan dari keterampilan lain	23	74,19%	
		Keterkaitan antara kegiatan organisasi dengan kegiatan perkuliahan	10	32,35%	
		Relasi keaktifan	12	38,70%	
6	Manajemen waktu	Manajemen waktu	16	51,61%	3,60

Pada tabel 4.7 terlihat bahwa rata-rata skor untuk indikator pertama ialah 3,21. Hal ini mengindikasikan bahwa intensitas keikutsertaan mahasiswa dalam kegiatan organisasi intra kampus dalam kategori “ragu-ragu”. Rata-rata skor indikator kedua 3,81. Hal ini mengindikasikan bahwa mahasiswa “sering” mendapatkan dampak yang baik dari keikutsertaan dalam organisasi intra kampus. Rata-rata skor untuk indikator ketiga yaitu 3,83, sehingga dapat dikatakan bahwa mahasiswa “sering” terlibat dalam kegiatan organisasi intra kampus. Rata-rata skor indikator keempat yaitu 3,11. Hal ini menunjukkan “keragu-raguan” keluarga dalam mendukung mahasiswa terlibat organisasi intra kampus. Rata-rata skor untuk indikator kelima yaitu 3,30, ini menunjukkan bahwa kegiatan organisasi belum mampu memotivasi mahasiswa dalam perkuliahan/kegiatan akademik dan rata-rata skor indikator terakhir yaitu 3,60 yang menunjukkan waktu mahasiswa “sering” tersita karena kegiatan organisasi intra kampus.

4. Deskriptif Prestasi Belajar Matematika Mahasiswa Jurusan Pendidikan Matematika Angkatan 2010 UIN Alauddin Makassar

Berikut ini merupakan tabel prestasi belajar matematika mahasiswa jurusan pendidikan matematika angkatan 2010 UIN Alauddin Makassar yang didapatkan dari indeks prestasi kumulatif sementara mahasiswa yang diperoleh di ruang jurusan pendidikan matematika. Prestasi belajar matematika mahasiswa dapat dilihat sebagai berikut:

Tabel 4.8 Hasil Dokumentasi Prestasi Belajar Mahasiswa

NO	NAMA RESPONDEN	IPK
1	NUR FAHRI T.	3,07
2	NURHIDAYAH	3,35
3	KIKI REZKY AMALIA	3,30
4	MUHAMMAD ANWAR	3,15
5	ANHAR HASAN	3,08
6	MUKARRAMAH	3,53
7	KAMIRULLAH	2,97
8	FRIAN WIRA ANDHYKA	2,94
9	MUH. MUHNI TASNIM	3,80
10	ISHAK	3,41
11	HAERUL AMRI	3,26
12	HERMA	3,72
13	JANAWATI B	3,69
14	MUKHLIS	2,92
15	ZAHLUL FADIL	3,06

16	IMAM TAUFIK	3,37
17	SAIYED AMRU ACHMAD	3,60
18	MUHAMMAD SARIFIN	3,32
19	ASNAWI	3,10
20	HUSAIN	3,06
21	FEBRIYANTI H.	3,66
22	RAHMATULLAH	3,14
23	MUTMAINNAH AMIN	3,08
24	MAQBUL MUBARAK	2,94
25	SUTARMAN TARJO	3,40
26	HURIATUL FIKRI	3,20
27	NUR HIKMAH	3,20
28	ISTIQOMAH SYAM	3,27
29	INDRA AKBAR ASRI	2,84
30	RUSTAM	3,51
31	SISKA DIAN	3,51

Sumber: Dokumentasi Presatasi Belajar Mahasiswa Jurusan Pendidikan Matematika angkatan 2010

- a. Range/ jangkauan (R), yaitu nilai terbesar (NT) dikurang nilai terkecil (NK)

$$R = NT - NK$$

$$= 3,80 - 2,84$$

$$R = 0,98 \text{ (dibulatkan 1)}$$

- b. Banyak kelas interval (k)

$$k = 1 + (3,3) \log 31$$

$$= 1 + (3,3) \log 31$$

$$= 1 + (3,3) 1,49$$

$$= 1 + 4,91$$

$$= 5,91 \text{ (dibulatkan 6)}$$

c. Menentukan interval kelas dengan rumus:

$$I = \frac{R}{k}$$

$$= \frac{1}{6}$$

$$= 0,16666 \text{ (dibulatkan 0,17)}$$

d. Membuat tabel distribusi frekuensi

Tabel 4.9

Distribusi Frekuensi Prestasi Belajar Mahasiswa

Interval	Frekuensi (f_i)
2,84 – 3,00	5
3,01 – 3,17	8
3,18 – 3,34	6
3,35 – 3,51	6
3,52 – 3,68	3
3,69 – 3,80	3
Jumlah	31

e. Menghitung rata-rata (mean)

Tabel 4.10

Menghitung Rata-rata Prestasi Belajar Mahasiswa

Interval	Frekuensi (f_i)	Nilai Tengah (x_i)	$f_i \cdot x_i$
2,84 – 3,00	5	2.93	14.65
3,01 – 3,17	8	3.1	24.8
3,18 – 3,34	6	3.27	19.62
3,35 – 3,51	6	3.44	20.64
3,52 – 3,68	3	3.61	10.83
3,69 – 3,80	3	3.78	11.34
JUMLAH	31	20.13	101.88

$$\bar{x} = \frac{\sum f_i x_i}{\sum f_i}$$

$$= \frac{101,88}{31}$$

$$= 3.28$$

Tabel 4.11
Standar Deviasi Prestasi Belajar Mahasiswa

Interval	Frekuensi (f_i)	Nilai Tengah (X_i)	$f_i \cdot x_i$	$x_i - x$	$(x_i - x)^2$	$f_i (x_i - x)^2$
2,84 – 3,00	5	2.93	14.65	0.35	0.1225	0.6125
3,01 – 3,17	8	3.1	24.8	0.18	0.0324	0.2592
3,18 – 3,34	6	3.27	19.62	0.01	0.0001	0.0006
3,35 – 3,51	6	3.44	20.64	-0.16	0.0256	0.1536
3,52 – 3,68	3	3.61	10.83	-0.33	0.1089	0.3267
3,69 – 3,80	3	3.78	11.34	-0.5	0.25	0.75
JUMLAH	31	20.13	101.88	-0.45	0.5395	2.1026

$$\begin{aligned}
 S_D &= \sqrt{\frac{\sum f_i (x_i - x)}{n - 1}} \\
 &= \sqrt{\frac{2,1026}{31 - 1}} \\
 &= \sqrt{\frac{2,1026}{30}} \\
 &= \sqrt{0.0700} \\
 &= 0.26
 \end{aligned}$$

Angka ini menunjukkan penyimpangan nilai-nilai data dengan nilai rata-rata dari keseluruhan data. Jadi, angka 0,26 menunjukkan ukuran penyebaran data nilai indeks prestasi mahasiswa.

f. Menghitung persentase (%) dengan rumus:

$$P = \frac{f}{N} \times 100\%$$

$$1. P = \frac{f}{N} \times 100\%$$

$$= \frac{5}{31} \times 100\%$$

$$= 16,13\%$$

$$2. P = \frac{f}{N} \times 100\%$$

$$= \frac{8}{31} \times 100\%$$

$$= 25,81\%$$

$$3. P = \frac{f}{N} \times 100\%$$

$$= \frac{6}{31} \times 100\%$$

$$= 19,35\%$$

$$4. P = \frac{f}{N} \times 100\%$$

$$= \frac{6}{31} \times 100\%$$

$$= 19,35\%$$

$$5. P = \frac{f}{N} \times 100\%$$

$$= \frac{3}{31} \times 100\%$$

$$= 9,67\%$$

$$\begin{aligned}
 6. P &= \frac{f}{N} \times 100\% \\
 &= \frac{3}{31} \times 100\% \\
 &= 9,67\%
 \end{aligned}$$

Tabel 4.12
Persentase Prestasi Belajar Mahasiswa

Interval	Frekuensi (f_i)	Persentase (%)
2,84 – 3,00	5	16,13
3,01 – 3,17	8	25,81
3,18 – 3,34	6	19,35
3,35 – 3,51	6	19,35
3,52 – 3,68	3	9,68
3,69 – 3,80	3	9,68
JUMLAH	31	100

g. Membuat tabel kategori prestasi belajar mahasiswa

Kategorisasi keikutsertaan mahasiswa dalam organisasi intra kampus terlebih dahulu menentukan interval pencapaian skor angket.

$$\begin{aligned}
 \text{Interval} &= \frac{\text{rentang nilai}}{\text{banyak kelas}} \\
 &= \frac{3,80 - 2,84}{3} \\
 &\approx 0,32
 \end{aligned}$$

Tabel 4.13
Kategorisasi Prestasi Belajar Mahasiswa

Interval	Kategori	frekuensi	Persentase (%)
2,84 – 3,15	Baik	13	41,93
3,16 – 3,47	Memuaskan	13	41,93
3,48 – 3,80	Sangat memuaskan	5	16,14
Jumlah		31	100

Berikut penulis sajikan diagram batang untuk lebih memperjelas gambaran keadaan mahasiswa yang ikut serta dalam organisasi intra kampus.

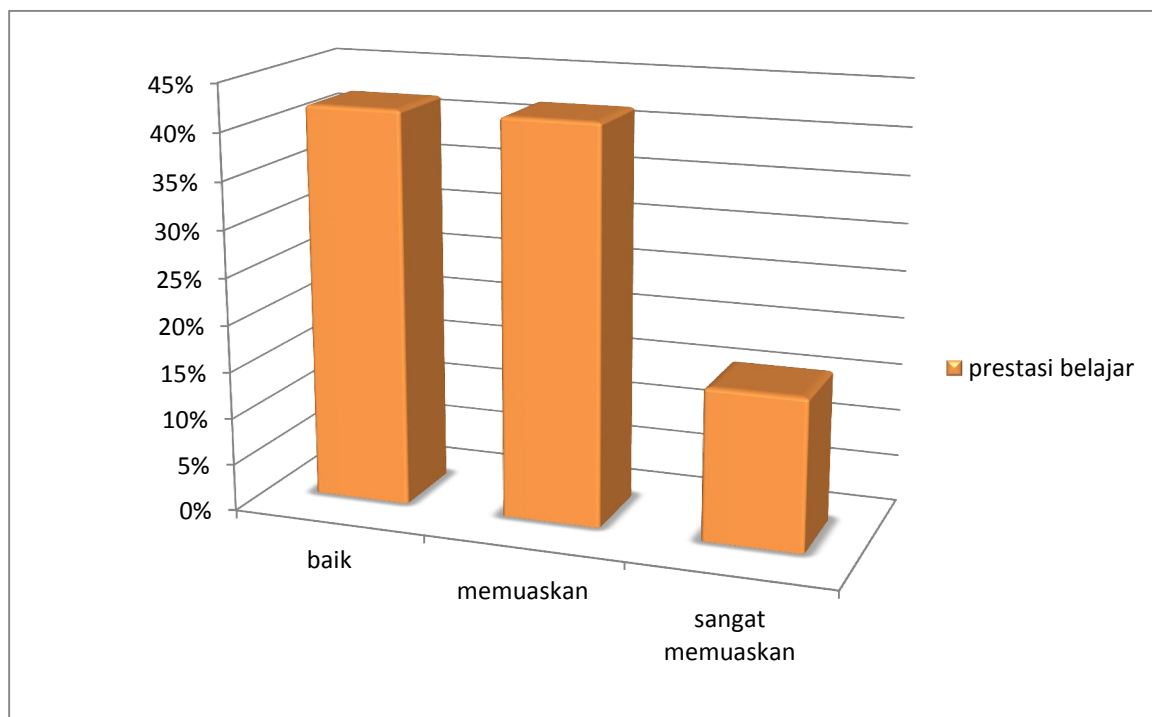

Gambar 4.2 Diagram batang Prestasi Belajar Mahasiswa

Hasil perhitungan statistik deskriptif prestasi belajar matematika mahasiswa jurusan pendidikan matematika angkatan 2010 UIN Alauddin Makassar diperoleh nilai rata-rata yaitu 2,80 yang berada pada kategori **memuaskan** mencapai 41,93% dengan jumlah 13 orang. Persentase mahasiswa yang berada pada kategori sangat memuaskan mencapai 16,14% dengan jumlah 5 orang. Sedangkan mahasiswa yang berada pada kategori baik dengan persentase sebesar 41,93% dengan jumlah 13 orang.

5. Hasil inferensial

a. Uji Normalitas Data

Uji normalitas data dimaksudkan apakah data-data yang digunakan berdistribusi normal atau tidak. Untuk pengujian tersebut digunakan rumus *Chi-kuadrat* yang dirumuskan sebagai berikut:

$$\chi_{hitung}^2 = \sum \frac{(f_o - f_h)^2}{f_h}$$

Keterangan:

χ^2 = Nilai Chi-kuadrat hitung

f_o = Frekuensi hasil pengamatan

f_h = Frekuensi harapan

Untuk dapat mencari nilai dari rumus di atas, maka perhatikan tabel penolong yang akan di buat di bawah ini,

Tabel 4.14
Tabel Penolong untuk Mencari Nilai χ^2_{hitung} Keikutsertaan Mahasiswa dalam Organisasi

Kelas Interval	Batas Kelas	Z Batas Kelas	Nilai Z Tabel	Luas Z Tabel	f_i	f_h	$\frac{(f_i - f_h)^2}{f_h}$
	53.5	-2.04	0.4793				
54– 59				0.0557	4	0.2228	64.0361
	59.5	-1.43	0.4236				
60– 65				0.1297	4	0.5188	23,3592
	65.5	-0.82	0.2939				
66– 71				0.2107	2	0.4214	5,9136
	71.5	-0.21	0.0832				
72– 77				-0.0722	9	-0.6498	-143,3035
	77.5	0.40	0.1554				
78– 83				-0.1907	7	-1.3349	-52,0418
	83.5	1.02	0.3461				
84–91				-0.1203	5	-0.6015	-52,1643
	91.5	1.83	0.4664				
Jumlah					31		-154,2207

Maka nilai,

$$\chi^2_{hitung} = \sum \frac{(f_o - f_h)^2}{f_h}$$

$$= -154,2207$$

Berdasarkan data di atas, maka diperoleh nilai χ^2_{hitung} sebesar -154,2207. Nilai tersebut selanjutnya dibandingkan dengan harga χ^2_{tabel} dengan dk = K – 1 = 6 – 1 = 5. Bila dk 5 dan taraf kesalahan 0,05 (5%), maka harga χ^2_{tabel} sebesar 11,070. Dengan demikian dapat disimpulkan bahwa nilai χ^2_{hitung} lebih kecil daripada nilai χ^2_{tabel} atau (-154,2207 < 11,070) yang menandakan bahwa data keikutsertaan dalam

organisasi mahasiswa jurusan pendidikan matematika angkatan 2010 UIN Alauddin Makassar berdistribusi normal.

b. Uji Korelasi

Untuk menentukan keeratan hubungan atau korelasi antar variabel berikut nilai-nilai patokan:

$r = 0$ tidak ada korelasi

$0 < r \leq 0,20$ korelasi sangat lemah sekali

$0,20 < r \leq 0,40$ korelasi lemah sekali

$0,40 < r \leq 0,70$ korelasi yang cukup kuat

$0,70 < r \leq 0,90$ korelasi yang kuat

$0,90 < r < 1,00$ korelasi sangat kuat

$r = 1$, korelasi sempurna²

$$\begin{aligned} r_{xy} &= \frac{\sum xy}{\sqrt{(\sum x^2)(\sum y^2)}} \\ &= \frac{7482,51}{\sqrt{(171026)(334,0487)}} \\ &= \frac{7482,51}{7558,506} \\ &= 0,99 \end{aligned}$$

Diketahui nilai r_{hitung} sebesar 0,99. Angka ini berada pada interval $0,90 < r < 1,00$ yang menunjukkan korelasi yang sangat kuat.

c. Analisis regresi linear sederhana

$$\begin{aligned} \hat{Y} &= a + bX \\ b &= \frac{n \sum XY - (\sum X)(\sum Y)}{n \sum X^2 - (\sum X)^2} \end{aligned}$$

²www.mdp.ac.id/materi/2012-2013-2/.../MJ304-112200-982-8.pptx (diakses 8 Oktober 2014)

$$\begin{aligned}
&= \frac{(31)(7482,51) - (2282)(101,45)}{(31)(171026) - (2282)^2} \\
&= \frac{448,91}{94282} \\
&= 0.0047 \text{ (dibulatkan 0.005)} \\
a &= \frac{\sum Y - b \sum X}{n} \\
&= \frac{101,45 - (0.005)(2282)}{31} \\
&= \frac{90,7293}{31} \\
&= 2.9267 \text{ (dibulatkan 2.90)}
\end{aligned}$$

Jadi, persamaan regresi linear sederhananya yaitu $\hat{Y} = 2,90 + 0,005X$

d. Pengujian hipotesis

Sebelum dilanjutkan dengan pengujian hipotesisi yang telah ditentukan, maka terlebih dahulu dicari kesalahan baku regresi b sebagai berikut:

$$\begin{array}{llll}
n & = 31 & \sum X = 2282 & \sum Y = 101,45 & a = 2,90 \\
\sum XY & = 7482,51 & \sum X^2 = 171026 & \sum Y^2 = 334,0487 & b = 0,005
\end{array}$$

1. Untuk menghitung kesalahan baku regresi digunakan rumus:

$$\begin{aligned}
S_e &= \sqrt{\frac{\sum Y^2 - a \cdot \sum Y - b \cdot \sum XY}{n-2}} \\
&= \sqrt{\frac{334,0487 - (2.90)(101,45) - (0,005)(7482,51)}{31-2}} \\
&= \sqrt{\frac{2,43115}{29}} \\
&= \sqrt{0.0838} \\
&= 0.29
\end{aligned}$$

Angka diatas menunjukkan besarnya penyimpangan antara nilai y yang sebenarnya dengan nilai penduga y. Selanjutnya, angka ini akan digunakan untuk mencari kesalahan baku penduga b.

2. Untuk koefisien regresi b (penduga b) kesalahan bakunya dirumuskan:

$$\begin{aligned}
 S_b &= \frac{se}{\sqrt{\sum X^2 - \frac{(\sum X)^2}{n}}} \\
 &= \frac{0.29}{\sqrt{171026 - \frac{(2282)^2}{31}}} \\
 &= \frac{0.29}{\sqrt{171026 - 167984,65}} \\
 &= \frac{0.29}{\sqrt{3041,355}} \\
 &= \frac{0.29}{55,15} \\
 &= 0.005
 \end{aligned}$$

Angka diatas menunjukkan besarnya kesalahan baku penduga b yang dibutuhkan untuk uji statistik t.

3. Pengujian hipotesis

a. Menentukan formulasi hipotesis

$H_0 : \mu > \mu_0$ (tidak terdapat pengaruh keikutsertaan dalam organisasi intra kampus terhadap prestasi belajar).

$H_1 : \mu < \mu_0$ (terdapat pengaruh keikutsertaan dalam organisasi intra kampus terhadap prestasi belajar).

b. Menentukan taraf α dan nilai t tabel

Mencari t_{tabel} dengan menggunakan tabel distribusi t dengan taraf signifikan $\alpha = 0,05$ dan $db = N-2$

$$\alpha = 5 \% = 0,05 \rightarrow \frac{0,05}{2} = 0,025$$

$$db = 31 - 2 = 29$$

$$t_{0,025(31)} = 2,045$$

c. Menentukan uji statistik

$$\begin{aligned} t_o &= \frac{b - B_o}{sb} \\ &= \frac{0,005 - 0}{0,005} \\ &= 1 \end{aligned}$$

Angka ini selanjutnya akan dibandingkan dengan nilai t yang diambil dari tabel uji signifikansi t guna penarikan kesimpulan sesuai kriteria pengujian dibawah ini.

d. Kriteria pengujian

$$H_0 \text{ diterima apabila } t_o \leq t_{tabel}$$

$$H_0 \text{ ditolak apabila } t_o > t_{tabel}$$

e. Menentukan kesimpulan

Setelah diperoleh $t_o = 1$ dan $t_o \leq t_{tabel}$ ($1 < 2,045$) maka dapat disimpulkan bahwa H_0 diterima. Jadi kesimpulannya tidak terdapat pengaruh antara keikutsertaan mahasiswa jurusan pendidikan matematika angkatan 2010 UIN Alauddin Makassar dalam organisasi intra kampus terhadap prestasi yang dimilikinya saat ini.

B. Pembahasan

Setelah melakukan serangkaian penelitian untuk mengetahui pengaruh keikutsertaan mahasiswa dalam organisasi intra kampus terhadap prestasi belajar mahasiswa pendidikan matematika UIN Alauddin, diketahui bahwa jurusan pendidikan matematika fakultas tarbiyah dan keguruan UIN Alauddin Makassar

angkatan 2010 diperoleh ada 31 orang yang terdeteksi terlibat organisasi. Terlibat tidak selalu berarti aktif di dalam kegiatan organisasi. Ada mahasiswa yang hanya terlibat pengkaderan awal dan selanjutnya tidak aktif mengikuti kegiatan organisasi. Ada mahasiswa yang kadang-kadang aktif dan kadang-kadang pula tidak aktif ikutserta dalam kegiatan organisasi intra kampus dan adapula mahasiswa intensitas keaktifannya cukup tinggi. Hasil penelitian sebaran angket memberikan *output* yakni ada 8 mahasiswa (26 %) yang tingkat keaktifannya rendah, 11 mahasiswa (35 %) yang tingkat keaktifannya sedang, dan 12 mahasiswa (39 %) yang tingkat keaktifannya tinggi. Mereka aktif dari berbagai macam organisasi intra kampus yang ada. 18 mahasiswa yang hanya aktif dalam Himpunan Mahasiswa Jurusan (HMJ) pendidikan matematika. 2 mahasiswa yang hanya aktif dalam kegiatan PRAMUKA. 1 mahasiswa yang hanya terlibat dalam Badan Eksekutif Mahasiswa (BEM) Fakultas Tarbiyah dan Keguruan. 1 mahasiswa yang hanya terlibat dalam kegiatan Mahasiswa Pencinta Mesjid (MPM) UIN Alauddin Makassar. 1 mahasiswa yang hanya terlibat dalam Unit Kegiatan Mahasiswa (UKM) Olahraga. Selebihnya mahasiswa terlibat dalam 2 atau lebih organisasi intra kampus yakni Himpunan Mahasiswa Jurusan (HMJ) pendidikan matematika, Lembaga Dakwah Fakultas (LDF) Al- Uswah, Badan Eksekutif Mahasiswa (BEM) Fakultas Tarbiyah dan Keguruan, Mahasiswa Pencinta Mesjid (MPM) UIN Alauddin Makassar dan Lembaga Dakwah Kampus (LDK) Al-Jami'.

Berdasarkan dokumentasi prestasi belajar mahasiswa jurusan pendidikan matematika angkatan 2010 UIN Alauddin Makassar, maka dapat digambarkan bahwa tidak ada prestasi belajar matematika mahasiswa yang berada dalam kategori kurang maupun dalam kategori cukup. Nilai mereka hanya ada dalam tiga kategori,

yakni dalam kategori baik, memuaskan dan kategori sangat memuaskan. Mahasiswa yang nilainya berada dalam kategori baik frekuensinya sama dengan kategori memuaskan yakni 41,93% dengan jumlah 13 mahasiswa. Pada kategori sangat memuaskan mencapai 16,14% dengan jumlah 5 mahasiswa. Rata-rata prestasi belajar matematika mahasiswa nilainya yaitu 3,28. Prestasi terendah yang didapatkan mahasiswa adalah 2,84 dan nilai tertingginya adalah 3,80.

Berdasarkan hasil pembahasan deskriptif di atas jika kita saling menghubungkan antara keikutsertaan mahasiswa dalam organisasi intra kampus dengan prestasi belajarnya, maka akan terlihat data yang tidak menentu antara mahasiswa yang memiliki prestasi yang tinggi namun memiliki skor keikutsertaan yang rendah, begitu sebaliknya. Namun, ada yang berimbang antara prestasi dan keikutsertaannya, walau hanya sebagian kecil. Setelah diperoleh $t_o = 1$ dan $t_o \leq t_{tabel}(1 < 2,045)$ maka dapat disimpulkan bahwa H_o diterima. Sehingga dapat disimpulkan bahwa keikutsertaan dalam organisasi intra kampus tidak berpengaruh secara signifikan terhadap prestasi belajar mahasiswa.

BAB V

PENUTUP

A. Kesimpulan

Akhirnya, kesimpulan dari penelitian ini adalah sebagai berikut:

1. Ada mahasiswa yang hanya terlibat pengkaderan awal dan selanjutnya tidak aktif mengikuti kegiatan organisasi. Ada mahasiswa yang kadang-kadang aktif dan kadang-kadang pula tidak aktif ikutserta dalam kegiatan organisasi intra kampus dan adapula mahasiswa intensitas keaktifannya cukup tinggi. Dari hasil penelitian sebaran angket ditemukan ada 8 mahasiswa (26 %) yang tingkat keaktifannya rendah, 11 mahasiswa (35 %) yang tingkat keaktifannya sedang, dan 12 mahasiswa (39 %) yang tingkat keaktifannya tinggi.
2. Nilai mereka hanya ada dalam tiga kategori, yakni dalam kategori baik, kategori memuaskan dan kategori sangat memuaskan. Mahasiswa yang nilainya berada dalam kategori baik frekuensinya sama dengan kategori memuaskan yakni 41,93% dengan jumlah 13 mahasiswa. Pada kategori sangat memuaskan mencapai 16,14% dengan jumlah 5 mahasiswa. Rata-rata prestasi belajar matematika mahasiswa nilainya yaitu 3,28. Prestasi terendah yang didapatkan mahasiswa adalah 2,84 dan nilai tertingginya adalah 3,80.
3. Setelah melihat hasil uji hipotesis yang termaktub dalam analisis inferensial menunjukkan bahwa tidak terdapat pengaruh antara keikutsertaan mahasiswa jurusan pendidikan matematika angkatan 2010 UIN Alauddin Makassar dalam organisasi intra kampus terhadap prestasi yang dimilikinya saat ini.

B. Implikasi Penelitian

Saran yang penulis dapat berikan dalam penelitian ini adalah sebagai berikut:

1. Bagi orang tua, ada baiknya memberikan batasan dan pengawasan terhadap anaknya agar tidak terjerumus dalam dunia organisasi secara berlebihan.
2. Bagi mahasiswa hendaknya menjadikan kesimpulan dalam penelitian ini untuk mempertimbangkan terlibat terlalu aktif (mementingkan organisasi daripada perkuliahan) dalam organisasi intra kampus.
3. Bagi penulis selanjutnya, agar kiranya dapat meneliti pengaruh jenis organisasi lain, organisasi kedaerahan misalnya. Agar lebih terlihat jelas pengaruh organisasi terhadap prestasi mahasiswa.

DAFTAR PUSTAKA

- Al-Qur'an dan terjemahannya Al-Hikmah
- Arikunto, Suharsimi, *Prosedur Penelitian Suatu Pendekatan Praktek*, Jakarta: Rineka Cipta, 1998.
- Dalyono, *Psikologi Pendidikan*. Jakarta: Rineka Cipta, 1997
- Departemen Pendidikan dan Kebudayaan, *Kamus Besar Bahasa Indonesia* . Cet. I; Jakarta: Sinar Grafika, 2003
- Hasan, M. Iqbal. *Pokok-Pokok Materi Statistik 2 (Statistik Inferensial)*. Jakarta, Bumi Aksara, 2010.
- Hayati Djatmiko, Yayat. *Prilaku Organisasi*. Bandung: Alfabetha)
- J. Winardi, *Teori Organisasi dan Pengorganisasian*. Jakarta: Rajawali Press, 2011
- Kusumaningsih, Yunita, “*Faktor yang Mempengaruhi Prestasi Belajar*” Universitas Indonesia, 8, 2009
- Luddin, Muchlis R. *Mempertegas Politik Pendidikan, Menyongsong Visi Baru Universitas*. Cet. I, Jakarta: Karya Mandiri Press, 2008.
- Pranata, Maman, *Pengaruh Organisasi Intra Kampus Terhadap Prestasi Belajar Mahasiswa Jurusan Pendidikan IPS Ekonomi Semester V Di IAIN Mataram Tahun Akademik 2009/2010* (Skripsi sarjana IAIN Mataram)
- Rivai, Veithzal. *Kepemimpinan dan Prilaku Organisasi*. Jakarta: Rajawali Press
- Slamento, *Belajar Dan Faktor-Faktor yang Mempengaruhi*. Jakarta: Rineka Cipta, 2010
- Syah, Muhibin, *Psikologi Belajar*. Jakarta: RajaGrafindo Persada, 2003
- Sukardi, *Metode Penelitian Pendidikan* . Jakarta: Bumi Aksara, 2011
- Sugiyono. *Metode Penelitian Pendidikan* . Bandung: Alvabeta, 2011
- Tiro, Muhammad Arif, *Dasar-Dasar Statistika*, Makassar: Andira Publisher, 2008
- http://id.wikipedia.org/wiki/Organisasi_mahasiswa_di_Indonesia (19 September 2013)

<http://ulyatudiniawati.blogspot.com/2012/03/pengaruh-keaktifan-berorganisasi.html>
(2 Januari 2014)

http://kang-zems.blogspot.com/2013/08/pengaruh-keaktifan-berorganisasi_1731.html
(2 Januari 2014)

<http://id.wikipedia.org/wiki/Organisasi> diakses tanggal 30 Juli 2013

<http://anggunfreeze.blogspot.com/2012/11/jenis-jenis-skala-pengukuran.html> (22 Mei 2014)

<http://id.wikipedia.org/wiki/prestasi> diakses tanggal 22 Mei 2014

RIWAYAT HIDUP



Lahir pada hari jum'at tanggal 22 November 1991 di Sidrap dan diberi nama lengkap Muhammad Iqbal. Anak dari pasangan Muhammad Amir dan Hasriah ini menempuh pendidikan Sekolah Dasar di SDN. 24 Macanang, Watampone dan tamat pada tahun 2004. Pada tahun yang sama ia melanjutkan ke tingkat sekolah menengah pertama yaitu SMPN. 1 Watampone dan tamat pada tahun 2007. Alhamdulillah, orangtuanya mampu melanjutkan pendidikannya ke tingkat menengah atas yaitu SMAN. 4 Watampone. Walaupun lahir di Sidrap, Muhammad Iqbal tumbuh dan berkembang di Watampone. Ayahnya yang asli Bone membuatnya tinggal dilingkungan yang serba beradat itu, telah melekat pada dirinya logat dan karakter bugis bone.

Sejak SMP aktif dalam organisasi intra sekolah. Mulai dari jabatan bendahara hingga ketua sudah diamanahkan kepadanya. Terakhir menjabat sebagai Wakil Ketua IV BEM Fakultas Tarbiyah dan Keguruan tahun 2014.