

**KEANEKARAGAMAN MAKROZOOBENTOS EPIFAUNA DI  
WISATA PANTAI AKKARENA DAN TANJUNG BAYANG  
MAKASSAR**



**Skripsi**

Diajukan untuk memenuhi salah satu syarat mencapai gelar sarjana sains  
Jurusan Biologi Fakultas Sains dan Teknologi  
UIN Alauddin Makassar

Oleh:

**ZULFIANSYAH. SUPARKAN**  
NIM. 60300112013

**FAKULTAS SAINS DAN TEKNOLOGI  
UIN ALAUDDIN MAKASSAR  
2017**

## PERNYATAAN KEASLIAN SKRIPSI

Mahasiswa yang bertandatangan di bawah ini :

Nama : Zulfiansyah.Supaarkan  
NIM : 60300112013  
Tempat/Tgl.Lahir : Makassar, 11November 1994  
Jur/Prodi : Biologi/S1  
Fakultas : Sains dan Teknologi  
Judul : Keanekaragaman Makrozoobentos Epifauna Di Wisata  
Pantai Akkarena Dan Tanjung Bayang Makassar

Menyatakan dengan sesungguhnya dan penuh kesadaran bahwa skripsi ini benar adalah hasil karya penulis sendiri. Jika di kemudian hari terbukti bahwa ia merupakan duplikat, tiruan, plagiat atau dibuat oleh orang lain, sebagian atau seluruhnya, maka skripsi dan gelar yang diperoleh karenanya batal demi hukum.

Makassar, 22 Maret 2017  
Penyusun,

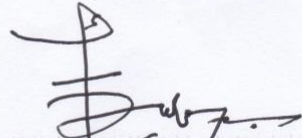

ZULFIANSYAH SUPARKAN  
NIM. 60300112013

## HALAMAN PENGESAHAN

Skripsi yang berjudul, “Keanekaragaman Makrozoobentos Epifauna di Wisata Pantai Akkarena dan Tanjung Bayang Makassar” yang disusun oleh Zulfiansyah Suparkan, NIM: 60300112013, Mahasiswa Jurusan Biologi pada Fakultas Sains dan Teknologi UIN Alauddin Makassar, telah diuji dan dipertahankan dalam sidang *munaqasyah* yang diselenggarakan pada hari Rabu, tanggal 22 Maret 2017 M, bertepatan dengan 23 Jumadil-Akhirah 1438 H, dinyatakan telah dapat diterima sebagai salah satu syarat untuk memperoleh gelar Sarjana dalam Ilmu Sains dan Teknologi, Jurusan Biologi (dengan beberapa perbaikan).

Makassar, 22 Maret 2017 M  
23 Jumadil-Akhirah 1438 H

### DEWAN PENGUJI:

Ketua	: Dr. Washilah, S.T., M.T	(.....)
Sekretaris	: Ulfa Triani A. Latif, S.Si., M.Pd	(.....)
Munaqisy I	: Ar. Syarif Hidayat, S.Si., M.Kes	(.....)
Munaqisy II	: Hasyimuddin, S.Si., M.Si	(.....)
Munaqisy III	: Dr. Nurhidayat Muh. Said, M.Ag	(.....)
Pembimbing I	: Dodi Priosambodo, S.Si., M.Si	(.....)
Pembimbing II	: Ulfa Triyani A. Latif, S.Si., M.Pd	(.....)



Diketahui oleh:  
Dekan Fakultas Sains dan Teknologi  
UIN Alauddin Makassar

**Prof. Dr. H. Arifuddin Ahmad., M.Ag**  
NIP. 19691205 199303 1 001

## PERSETUJUAN PEMBIMBING

Pembimbing penulisan skripsi Saudara **Zulfiansyah.Suparkan**, NIM : 60300112013, mahasiswa Jurusan Biologi pada Fakultas Sains dan Teknologi UIN Alauddin Makassar, setelah meneliti dan mengoreksi dengan seksama skripsi berjudul “Keanekaragaman Makrozoobentos Epifauna Di Wisata Pantai Akkarena Dan Tanjung Bayang Makassar”. Memandang bahwa skripsi tersebut telah memenuhi syarat-syarat ilmiah dan dapat disetujui untuk diajukan ke sidang Munaqasyah.

Demikian persetujuan ini diberikan untuk diproses lebih lanjut.

Makassar, 22 Maret 2017



Ulfa Triyani A. Latif, S.Si., M.Pd  
Pembimbing II

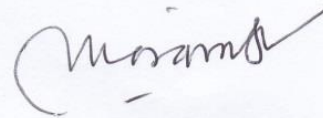

Dodi Priosambodo, S.Si., M.Si  
Pembimbing I

## **KATA PENGANTAR**

### **Assalamu'alaikum Warahmatullhahi Wabarhokatu**

Alhamdulillah Rabbil alamin. Puji syukur penulis panjatkan atas kehadiran Allah swt karena berkat Rahmat dan Hidayah-Nya penulis dapat menyelesaikan penyusunan skripsi ini yang berjudul **“Keanekragaman Makrozoobentos Epifauna Wisata Pantai Akkarena dan Tanjung Bayang Makassar”**. Penulisan ini diajukan untuk memenuhi salah satu syarat memperoleh gelar Sarjana Sains (S.Si). Shalawat serta salam semoga tetap tercurah kepada Baginda Rasulullah saw yang telah mengajarkan banyak ilmu pengetahuan yang di jadikan pedoman dalam kehidupan ini.

Penulis menyadari banyak pihak yang telah berpartisipasi dan membantu dalam menyelesaikan penulisan ini. Maka dari itu, secara khusus iringan doa dan ucapan terima kasih yang sebesar-besarnya kepada kedua orang tua penulis Ayahanda Suparkan dan Ibunda Hawaria, Kakek dan Nenek yang telah mendidik yang telah mendidik dan mencurahkan kasih sayangnya dengan penuh ketulusan dan keikhlasan yang tak henti-hentinya melantunkan doa setiap sujudnya serta rela mengorbankan banyak hal demi tercapainya harapan dari sang anak yang tidak akan pernah mampu untuk di balas. Semoga berkah dan Hidayah Allah Selalu menaungi mereka.

Dalam penyusunan Skripsi ini tidak terlepas dari hambatan dan tantangan. Namun berkat keyakinan dan Usaha serta motivasi dari pihak langsung maupun tidak langsung yang meperlancar jalannya penyusunan skripsi ini. Oleh karena itu, secara mendalam saya menyampaikan banyak terimakasih kepada semua pihak yang membantu dalam penyelesaian skripsi ini diantaranya adalah:

1. Prof. Dr. H. Musafir Pababari, M. Ag., selaku Rektor Universitas Islam Negeri Alauddin Makassar (UINAM) beserta sejarannya.

2. Prof. Dr. A. Qadir Gassing HT.,MS., selaku Rektor periode 2011-2015 Universitas Islam Negeri Alauddin Makassar (UINAM)
3. Prof. Dr. H. Arifuddin Ahmad, M.Ag., selaku Dekan Fakultas Sains dan Teknologi UIN Alauddin Makassar.
4. Dr. Mashuri Masri, S.Si., M.Kes., selaku ketua Jurusan Biologi Fakultas Sains dan Teknologi UIN Alauddin Makassar.
5. Baiq Farhatul Wahidah, S.Si., M.Si., selaku Sekretaris Jurusan Biologi Fakultas Sains dan Teknologi UIN Alauddin Makassar.
6. Dodi Priosambodo, S.Si., M.Si., sebagai Dosen Pembimbing I dan Ulfa Triyani A Latif, S.Si., M.Pd selaku pembimbing II yang selalu meluangkan waktunya untuk memberikan masukan dan saran dalam penyelesaian skripsi.
7. Ar. Syarif Hidayat, S.Si., M.Kes., Hasyimuddin, S.Si., M.Si., dan Dr. Nurhidayat Muh. Said., M.Ag., selaku Dosen Penguji yang telah banyak memberikan masukan yang sangat bermanfaat bagi penelitian dan penulisan skripsi penulis.
8. Seluruh Bapak/Ibu Dosen Pengajar yang selama ini telah mengajarkan banyak hal serta pengetahuan yang berlimpah selama kuliah di kampus ini serta seluruh Staf Jurusan Biologi Fakultas Sains dan Teknolgi UIN Alauddin Makassar.
9. Kepada seluruh Laboran Laboratorium Jurusan Biologi FST UIN Alauddin Makassar.
10. Kapala perpustakaan Uin Alauddin Makassar beserta jajarannya.
11. Terkhusus buat teman-teman **ONEFREKUENSI** yang tak henti-hentinya memberikan dukungan beserta doa, semangat dan seluruh moment yang telah kalian berikan.
12. Buat teman seperjuangan angkatan 2012 (*Ranvier*) dan teman kelas (Banta's) yang tak henti-hentinya memberikan dukungan beserta doa.
13. Buat seluruh keluarga besar Biologi tanpa terkecuali terima kasih atas dukungan, dan doa.

14. Semua pihak yang tidak sempat penulis sebutkan satu per satu, yang telah memberikan bantuan, saran, dan partisipasi dalam penyelesaian skripsi ini. Semoga segala bantuan yang diberikan kepada penulis mendapat balasan yang berlipat ganda dari Allah swt.

Penulis menyadari masih banyak kekurangan dalam skripsi ini, baik dari segi penulisan maupun ruang lingkup pembahasannya. Maka dengan kerendahan hati, segala bentuk koreksi, kritikan, dan saran yang sifatnya membangun sangat diharapkan demi kesempurnaan skripsi ini dapat bermanfaat untuk penelitian selanjutnya sekaligus dapat menjadi bahan acuan mahasiswa biologi, serta bagi pemerintah, dan masyarakat.

Makassar, 22 Makassar  
Penulis

Zulfiansyah. Suparkan  
Nim: 60300112013

## DAFTAR ISI

JUDUL .....	i
PERNYATAAN KEASLIAN SKRIPSI .....	ii
LEMBAR PENGESAHAN .....	iii
KATA PENGANTAR .....	iv-vi
DAFTAR ISI .....	vii
DAFTAR TABEL .....	viii
DAFTAR GAMBAR .....	ix
ABSTRAK .....	x
ABSTRACT .....	xi
<b>BAB I</b> <b>PENDAHULUAN</b> .....	<b>1-7</b>
A. Latar Belakang .....	1
B. Rumusan Masalah .....	5
C. Ruang Lingkup Penelitian .....	5
D. Kajian Pustaka/Penelitian Terdahulu .....	6
E. Tujuan Penelitian .....	7
F. Manfaat Penelitian .....	7
<b>BAB II</b> <b>TINJAUAN PUSTAKA</b> .....	<b>9-32</b>
A. Ayat yang Relevan .....	9
B. Keanekaragaman Makrozoobentos .....	10
C. Makrozoobentos Epifauna .....	16
D. Makrozoobentos Sebagai Bioindikator .....	24
E. Parameter Lingkungan .....	28
F. Indeks Ekologi .....	30
G. Kerangka Fikir .....	32
<b>BAB III</b> <b>METODOLOGI PENELITIAN</b> .....	<b>33-40</b>
A. Jenis dan Lokasi Penelitian .....	33
B. Populasi dan Sampel .....	33
C. Variabel Penelitian .....	34
D. Definisi Operasional Penelitian .....	34
E. Instrumen Penelitian (Alat dan Bahan) .....	34
F. Prosedur Kerja .....	35
G. Analisis Data .....	38



BAB IV	HASIL DAN PEMBAHASAN .....	41-53
	A. Hasil Penelitian .....	41
	B. Pembahasan .....	44
BAB V	PENUTUP .....	55
	A. Kesimpulan .....	55
	B. Implikasi Penelitian (Saran).....	55
	KEPUSTAKAAN .....	56-57
	LAMPIRAN-LAMPIRAN .....	58-63

## DAFTAR TABEL

Tabel 2.1. pengaruh pH Terhadap Komunitas Biologi Perairan .....	29
Tabel 2.2. Kategori indeks Keanekaragaman .....	30
Tabel 2.3. Kategori Indeks Keseragaman .....	31
Tabel 4.1. Keanekaragaman makrozoobentos di stasiun (1) Pantai Akkarena dan stasiun (2) Tanjung Bayang .....	21
Tabel 4.2. Indeks Ekologi .....	22
Tabel 4.3. Hasil pengukuran parameter lingkungan stasiun (1) Pantai Akkarena dan stasiun (2) Tanjung Bayang .....	23

## DAFTAR GAMBAR

Gambar 2.1. <i>Portunus pelagicus</i> .....	17
Gambar 2.2. <i>Sticodactyla gigantea</i> .....	18
Gambar 2.3. <i>Littorina sp</i> .....	20
Gambar 2.4. Octopus Vulgaris .....	21
Gambar 2.5. <i>Linckia laevigata</i> .....	22
Gambar 2.6. <i>Diadema setosum</i> .....	23
Gambar 3.1. Peta lokasi penelitian makrozoobentos di perairan pantai Akkarena dan Tanjung Bayang Makassar .....	36
Gambar 3.2. Peta lokasi stasiun dan penempatan <i>transect</i> di perairan pantai Akkarena dan Tanjung Bayang Makassar .....	37

## ABSTRAK

**Nama** : Zulfiansyah.Suparkan  
**NIM** : 60300112013  
**Judul Skripsi** : “Keanekaragaman Makrozoobentos Epifauna di Wisata Pantai Akkarena dan Tanjung Bayang Makassar”

---

Makrozoobentos adalah organisme yang hidup di dasar perairan, hidup sesil, merayap, atau menggali lubang. Penelitian tentang keanekaragaman makrozoobentos di Wisata Pantai Akkarena dan Tanjung Bayang Makassar telah dilakukan pada bulan November 2016 sampai dengan Februari 2017. Tujuan penelitian ini adalah untuk mengetahui keanekaragaman makrozoobentos yang berada di perairan pantai Akkarena dan Tanjung Bayang. Pengambilan sampel dilakukan pada 2 stasiun dengan metode transek sabuk dengan panjang 50x5 m. Data dianalisis lebih lanjut untuk mengetahui nilai keanekaragaman (Shanon-Wiener), keseragaman (Evennes), dan dominansi (Simpson). Dari hasil penelitian diperoleh 5 jenis makrozoobentos epifauna yang terdiri dari 2 kelas yaitu Bivalvia dan Crustase dengan jumlah individu sebanyak 60. Indeks keanekaragaman ( $H'$ ) pada stasiun I (0,34), dan stasiun II (0,83). Dari kedua stasiun tersebut nilai indeks keanekaragaman di kategorikan rendah. Keseragaman (E) makrozoobentos epifauna pada stasiun I yaitu (0,50), dan stasiun II (0,51). Dari nilai indeks keseragaman stasiun I termasuk kategori komunitas stabil dan stasiun II termasuk kategori komunitas labil. Indeks dominansi (C) makrozoobentos epifauna pada stasiun I diperoleh nilai indeks dominansi yaitu 0,80, dan stasiun II 0,58. Dari nilai tersebut stasiun I di kategorikan indeks dominansi yang tinggi dan stasiun II dikategorikan sedang.

**Kata Kunci:** Makrozoobentos, Keanekaragaman, Makassar.

## ABSTRACT

**Name** : Zulfiansyah.Suparkan

**Student ID Number** : 60300112013

**Title** : “The diversity of Macrozoobenthos Epifauna at Akkarena Beach and Tanjung Bayang in Makassar”

---

Macrozoobenthos is an organism lives at the base waters, life sessile, creeping, or digging a hole. Research on diversity of macrozoobenthos at Akkarena beach and Tanjung Bayang in Makassar has been made on November 2016 until February 2017. The purpose of this research is to find diversity of macrozoobenthos located in Akkarena beach and Tanjung Bayang. The sample collection carried on two stations used belt transect methods in length 50x5 m. Data further analysis to know the diversity value (Shanon-Whiener), uniformity (Evennes), and dominance (Simpson). This research found 5 species of macrozoobenthos epifauna consist of two classes, namely bivalves and crustacean with a number of individuals about 60. The diversity index ( $H'$ ) on station 1 is (0,34), and station 2 is (0,83). From both stations the diversity value index include in low category. Uniformity (E), Macrozoobenthos epifauna on station 1 is (0,50), and station 2 is (0,51). From uniformity value index, station 1 include in stable community category and station 2 in category of community unstable. Dominance index (C), macrozoobenthos epifauna in station 1 obtained dominance value index about (0,80) and station 2 is (0,58). From the result, station 1 categorized high dominance index and station 2 categorized medium.

**Keywords** : Macrozoobenthos, Diversity, Makassar

## **BAB I**

### **PENDAHULUAN**

#### ***A. Latar Belakang***

Kota Makassar memiliki sumberdaya alam yang sangat potensial dengan pantainya yang landai dan berpasir, membujur dari utara ke selatan dan posisinya sangat strategis merupakan ibukota provinsi Sulawesi Selatan. Kota Makassar Provinsi Sulawesi Selatan memiliki wilayah perairan pesisir yang unik dan memiliki nilai cukup strategis dalam pembangunan ekonomi, baik dalam pemanfaatan ekonomi maupun ekologi (Yulius, 2014).

Makassar merupakan salah satu tujuan para wisatawan untuk berwisata bahari. Makassar memiliki beberapa wisata pantai sebagai tempat wisata diantaranya pantai Losari, pantai Akkarena, pantai Merdeka, pantai Tanjung Bunga, dan pantai Tanjung Bayang pantai Akkarena dan Tanjung Bayang merupakan pantai yang setiap akhir pekan dipadati para wisatawan.

Pantai bagian Barat Kota Makassar terbentuk di antara 2 (dua) muara Sungai Jeneberang. Daratan di antara 2 (dua) muara ini disebut estuaria, yang dikenal sebagai Pantai Estuari Jeneberang. Pada awalnya kawasan pantai estuaria ini terbagi menjadi Pantai Panakukang, Bayang, dan Tanjung Alang. Seiring dengan perkembangan pembangunan di area ini, maka pantai Tanjung Alang terbagi menjadi 2 (dua) bagian, yaitu Pantai Tanjung Merdeka dan Pantai Tanjung Bunga. Selanjutnya Pantai Panakukang berubah nama menjadi pantai Barombong, sehingga sampai sekarang area pantai terbagi menjadi Pantai Barombong, Pantai Tanjung

Bayang, Pantai Tanjung Merdeka, dan Pantai Tanjung Bunga. Seiring dengan perkembangan kawasan rekreasi pantai di area ini, maka Pantai Tanjung Bunga dan Pantai Tanjung Merdeka lebih dikenal dengan nama Pantai Akkarena. Tempat tersebut, dijadikan tempat rekreasi pantai dan dikelola oleh swasta. Sedang Pantai Tanjung Bayang dikelola oleh masyarakat sebagai tempat rekreasi pantai (Langkoke, 2011).

Pantai Akkarena merupakan pantai yang terletak di daerah Timur Kota Makassar dan berada di bagian wilayah kota (BWK) pariwisata. Pantai ini dimanfaatkan oleh penduduk kota Makassar sebagai tempat rekreasi. Lokasinya yang berada di daerah pariwisata membuat kondisi pantai ini sangat dipengaruhi oleh kegiatan manusia di sekitar pantai. Hal yang paling mencolok adalah perubahan garis Pantai Akkarena yang disebabkan oleh laju transpor sedimen sepanjang pantai, hal tersebut sangat dipengaruhi oleh kondisi sekitar pantai. Pembangunan Trans Studio Makassar dan penutupan salah satu muara Sungai Jeneberang diduga mengakibatkan terhambatnya transpor sedimen sepanjang Pantai Akkarena (Munandar, 2014).

Pariwisata yang berwawasan lingkungan (ekoturisme) merupakan sebuah usaha untuk memasarkan wisata tanpa meniadakan keberlanjutan lingkungan daerah wisata, baik berupa hutan, laut, gunung ataupun berbagai bentuk ekosistem lainnya. Tantangan utama ekoturisme adalah munculnya kerusakan lingkungan, pencemaran serta menurunnya keanekaragaman hayati (biodiversitas). Untuk mendukung kegiatan pariwisata, maka dibangun sarana dan prasarana, seperti hotel, restoran,

jembatan, pelabuhan, dan jalan. Pembangunan sarana tersebut menyumbang kerusakan ekosistem pantai (Sidharta, 2015).

Kota Makassar merupakan wilayah yang cukup memiliki keanekaragaman pemanfaatan laut terutama pesisirnya. Keanekaragaman itu terlihat dari adanya kawasan pelabuhan, industri, permukiman, dan wisata. Secara langsung maupun tidak langsung, jenis kegiatan yang berada di wilayah ini telah merubah tipe pantainya, disamping perubahan yang diakibatkan oleh dinamika alami pesisir (Yulius, 2014).

Reklamasi yang dilakukan disepanjang pesisir pantai Makassar mengakibatkan adanya perubahan yang signifikan terhadap wilayah pesisir seperti ekosistem pantai terganggu, penimbunan berpotensi mencemari lautan dan mengurangi nilai kelestarian lingkungan. Pembangunan yang tidak tertata serta fasilitas pengelolaan sampah yang tidak memadai menyebabkan masyarakat membuang limbah ke laut. Di samping itu sepanjang perairan Makassar dijadikan sebagai boat parking oleh kapal yang memuat berbagai macam material, sisa pembakaran seperti oli bahan bakar yang tidak digunakan lagi ditumpah ke laut sehingga menambah potensi pencemaran laut di wilayah pesisir Makassar (Supriadi, 2016).



Sebagaimana dalam firman Allah dalam Surah Ar Ruum/30 : 40 yang berbunyi:

ظَهَرَ الْفَسَادُ فِي الْبَرِّ وَالْبَحْرِ بِمَا كَسَبَتْ أَيْدِي النَّاسِ لِيُذِيقَهُمْ بَعْضَ  
الَّذِي عَمِلُوا لَعَلَّهُمْ يَرْجِعُونَ ﴿٤٠﴾

Terjemahannya:

Telah nampak kerusakan di darat dan di laut disebabkan karena perbuatan tangan manusia, supaya Allah merasakan kepada mereka sebahagian dari (akibat) perbuatan mereka, agar mereka kembali ke jalan yang benar (kementerian agama RI tahun 2010).

Ayat tersebut menjelaskan tentang telah tampak kerusakan di darat dan lautan, seperti rusaknya penghidupan mereka, turunnya musibah, dan turunnya penyakit yang menimpa diri mereka, dan lain-lain disebabkan perbuatan buruk (maksiat) yang mereka lakukan. Telah terlihat kebakaran, kekeringan, kerusakan, kerugian perniagaan dan ketertenggelaman yang disebabkan oleh kejahatan dan dosa-dosa yang diperbuat manusia. Allah menghendaki untuk menghukum manusia di dunia dengan perbuatan-perbuatan mereka, agar mereka bertobat dari kemaksiatan (Shihab, 2002).

Ekosistem pantai terdapat komponen biotik dan abiotik didalamnya. Dengan adanya aktivitas wisata dan kegiatan penduduk sekitar, secara langsung mempengaruhi kondisi ekosistem pantai dan perlahan-lahan mengalami perubahan ekologis, sehingga kondisinya sudah berbeda dengan kondisi alaminya, dan kelestarian perlu diperhatikan.

Komponen lingkungan, baik yang hidup (biotik) maupun yang mati (abiotik) mempengaruhi kelimpahan dan keanekaragaman biota air yang ada pada suatu perairan, sehingga tingginya kelimpahan individu tiap jenis dapat dipakai untuk menilai kualitas suatu perairan. Perairan yang berkualitas baik biasanya memiliki keanekaragaman jenis yang tinggi dan sebaliknya pada perairan yang buruk atau tercemar memiliki keanekaragaman yang kurang (Fachrul, 2007)

Komponen abiotik dapat memberikan gambaran mengenai kondisi fisik, kimia dan biologi bagi suatu perairan. Salah satu biota yang dapat digunakan sebagai parameter biologi dalam menentukan kondisi suatu perairan adalah makrozoobentos (Odum, 1994).

Hewan yang hidup di dasar perairan adalah makrozoobentos. Makrozoobentos merupakan salah satu kelompok terpenting dalam ekosistem perairan sehubungan dengan peranannya sebagai organisme kunci dalam jaring makanan. Selain itu tingkat keanekaragaman yang terdapat di lingkungan perairan dapat digunakan sebagai indikator pencemaran. Dengan adanya kelompok bentos yang hidup menetap (sesile) dan daya adaptasi bervariasi terhadap kondisi lingkungan, membuat hewan bentos seringkali digunakan sebagai petunjuk bagi penilaian kualitas air (Yuyun, 2005).

Makrozoobentos baik digunakan sebagai bioindikator di suatu perairan karena habitat hidupnya yang relatif tetap. Perubahan kualitas air dan substrat hidupnya sangat mempengaruhi kelimpahan dan keanekaragaman makrozoobentos. Kelimpahan dan keanekaragaman ini sangat bergantung pada toleransi dan

sesitivitasnya terhadap perubahan lingkungan. Kisaran toleransi dari makrozoobentos terhadap lingkungan berbeda-beda (Wilhm, 1975).

Dari uraian tersebut, bahwa pentingnya komponen lingkungan, baik yang hidup (biotik) maupun yang mati (abiotik) mempengaruhi kelimpahan dan keanekaragaman biota air yang ada pada suatu perairan, terutama keanekaragaman makrozoobentos yang nantinya dapat digunakan sebagai bioindikator atau parameter perubahan kualitas air, yang mendasari dilakukannya penelitian ini.

### ***B. Rumusan Masalah***

Bagaimana keanekaragaman makrozoobentos yang berada di perairan wisata pantai Akkarena dan Tanjung Bayang?

### ***C. Ruang Lingkup Penelitian***

Ruang lingkup dari penelitian ini adalah mengkaji tentang keanekaragaman makrozoobentos epifauna yang terdapat pada perairan Pantai Akkarena dan Tanjung Bayang Makassar pada November 2016-Februari 2017.

### ***D. Kajian Pustaka***

Dalam kajian pustaka dibahas beberapa temuan hasil penelitian sebelumnya untuk melihat kejelasan arah, orisinalitas, kemanfaatan, dan posisi dari penelitian ini, dibandingkan dengan beberapa temuan penelitian yang dilakukan sebelumnya yaitu sebagai berikut:

Marpaung (2012), hasil penelitian berlokasi di dalam tambak Desa Mappakalombo dan di daerah estuaria Kawasan Ekowisata Pantai Boe, Kecamatan Galesong, Kabupaten Takalar. Dengan jumlah stasiun pengamatan sebanyak dua lokasi yaitu pada mangrove silvofishery dan mangrove alami. adalah keanekaragaman makrozoobentos di kedua ekosistem terdapat 16 jenis, pada mangrove silvofishery terdiri atas 5 jenis yang terbagi atas 3 jenis dari class Gastropoda, 1 jenis dari class Bivalvia dan 1 jenis dari class Maxillopoda sedangkan pada mangrove alami terdapat 6 jenis dari class Gastropoda, 7 Jenis dari class Bivalvia, 1 jenis dari class Maxillopoda serta 1 jenis dari class Crustacea. Terdapat dominansi makrozoobentos dari jenis Cerithidea cingulata. Kesimpulan yang didapat yaitu keanekaragaman makrozoobentos, pada kawasan ekosistem mangrove alami menunjukkan bahwa memiliki jumlah jenis yang tertinggi 15 jenis yang terdapat pada mangrove alami, dan pada mangrove silvofishery terdapat lima jenis. Kelimpahan makrozoobentos, ekosistem mangrove silvofishery merupakan kawasan yang memiliki makrozoobentos yang sangat melimpah tetapi jenis spesies yang sedikit dengan total jumlah individu 1219. Sedangkan, pada ekosistem mangrove alami merupakan kawasan yang makrozoobentosnya sedikit tetapi jenis speciesnya cukup beragam dengan total jumlah individu 730.

#### ***E. Tujuan Penelitian***

Penelitian ini bertujuan untuk mengetahui keanekaragaman makrozoobentos yang berada di perairan pantai Akkarena dan Tanjung Bayang.

## ***F. Manfaat Penelitian***

Adapun manfaat yang diharapkan pada penelitian yang telah dilakukan ini yaitu:

1. Sebagai informasi pada masyarakat tentang keanekaragaman makrozoobentos yang terdapat di pantai Akkarena dan Tanjung Bayang.
2. Sebagai sumber informasi dan bahan referensi bagi penelitian-penelitian selanjutnya.

## BAB II

### TINJAUAN PUSTAKA

#### A. *Pandangan Islam Tentang Makrozoobentos*

An Nuur/24: 45

وَاللَّهُ خَلَقَ كُلَّ دَابَّةٍ مِّن مَّاءٍ ۖ فَمِنْهُمْ مَّن يَمْشِي عَلَىٰ بَطْنِهِ ۗ وَمِنْهُمْ مَّن يَمْشِي عَلَىٰ رِجْلَيْنِ وَمِنْهُمْ مَّن يَمْشِي عَلَىٰ أَرْبَعٍ ۗ تَخْلُقُ اللَّهُ مَا يَشَاءُ ۗ إِنَّ اللَّهَ عَلَىٰ كُلِّ شَيْءٍ قَدِيرٌ ﴿٤٥﴾

Terjemahnya:

Dan Allah telah menciptakan semua jenis hewan dari air, maka sebagian dari hewan itu ada yang berjalan di atas perutnya dan sebagian berjalan dengan kedua kaki sedang sebagian (yang lain) berjalan dengan empat kaki. Allah menciptakan apa yang dikehendaki-Nya, sesungguhnya Allah Maha kuasa atas segalanya (kementerian agama RI tahun 2010).

Ayat tersebut menegaskan bahwa: Dan, di samping bukti-bukti kekuasaan dan limpahan anugerah-Nya yang telah dikemukakan sebelum ini, Allah juga telah menciptakan semua jenis hewan dari air yang memancar sebagaimana Dia menciptakan tumbuhan dari air yang tercurah. Lalu, Allah menjadikan hewan-hewan itu beraneka jenis, potensi dan fungsi, maka sebagian dari mereka, yakni hewan itu, ada yang berjalan diatas perutnya, seperti buaya, cacing dan hewan melata lainnya, dan sebagian berjalan dengan dua kaki, seperti manusia dan burung sedang sebagian yang lain berjalan dengan empat kaki, seperti sapi, kambing, dan lain-lain, dan ada juga yang berjalan dengan menggunakan lebih dari empat kaki, seperti kalajengking,

laba-laba, dan lain-lain. Memang, Allah Maha kuasa lagi Maha bijaksana karena itu Allah secara terus-menerus menciptakan apa dan dengan cara serta bahan yang dikehendaki-Nya, sebagai bukti kekuasaan-Nya sesungguhnya Allah Maha kuasa atas segala sesuatu. Betapa penciptaan binatang menunjukkan kekuasaan Allah, sekaligus kehendak-Nya yang mutlak. Dari satu sisi, bahan penciptaannya sama yaitu air, tetapi air dijadikannya berbeda-beda, lalu dengan perbedaan itu Dia mencipta makhluk yang memiliki potensi dan fungsi berbeda-beda pula yang sungguh berbeda dengan substansi serta kadar air yang merupakan bahan kejadiannya (Shihab, 2002).

#### **B. *Keanekaragaman Makrozoobentos***

Komunitas merupakan salah satu jenjang organisme biologik langsung di bawah ekosistem, namun satu jenjang di atas populasi. Populasi itu menunjukkan bahwa kaidah-kaidah tingkat populasi pasti mempengaruhi konsep-konsep komunitas, pada gilirannya kaidah-kaidah komunitas harus turut menjadi pertimbangan dalam konsep-konsep ekosistem. Struktur komunitas merupakan sekumpulan populasi dari spesies-spesies yang berlainan dan bersama-sama menghuni suatu tempat (Nur, 2013)

Struktur komunitas memiliki lima topologi atau karakteristik, yaitu keanekaragaman, dominasi, bentuk dan struktur pertumbuhan, kelimpahan relatif serta struktur trofik. Konsep komunitas sangat relevan diterapkan dalam menganalisis lingkungan perairan karena komposisi dan karakter dari suatu

komunitas merupakan indikator yang cukup baik untuk menunjukkan keadaan di mana komunitas berada (Kreb, 1989)

Keanekaragaman (*diversity*) merupakan ukuran integrasi komunitas biologik dengan menghitung dan mempertimbangkan jumlah populasi yang membentuknya dengan kelimpahan relatifnya. Kata “Keanekaragaman” menggambarkan keadaan bermacam-macam suatu benda, yang dapat terjadi akibat adanya perbedaan dalam hal ukuran, bentuk, tekstur ataupun jumlah. Keanekaragaman dari makhluk hidup dapat terlihat dengan adanya persamaan ciri antara makhluk hidup. Keanekaragaman adalah gabungan antara jumlah jenis dan jumlah individu masing-masing jenis dalam suatu komunitas (Nur, 2013)

Menurut Rumiharto dan Juwana (2007) komunitas fauna bentik (zoo-bentos) terdiri atas lima kelompok, yaitu *Mollusca*, *Polychaeta*, *Crustacea*, *Echinodermata*, dan kelompok lain yang terdiri atas beberapa takson kecil seperti *Sipunculidae*, *Pogonophora* dan lainnya.

Hubungan perubahan lingkungan terhadap kestabilan suatu komunitas makrozoobentos dapat dianalisis secara kuantitatif dan kualitatif. Analisis kuantitatif dapat dilakukan dengan melihat keanekaragaman jenis organisme yang hidup di lingkungan tersebut dan hubungan dengan kelimpahan tiap jenisnya sedangkan kualitatif adalah dengan melihat jenis-jenis organisme yang mampu beradaptasi dengan lingkungan tertentu (Sinaga, 2009).

Bentos adalah organisme yang mendiami dasar perairan dan tinggal di dalam atau di luar sedimen dasar perairan. Berdasarkan sifat fisiknya, bentos dibedakan



menjadi dua kelompok diantaranya fitobentos yang bersifat tumbuhan dan zoobentos yaitu organisme bentos yang bersifat hewan (Barus, 2004).

Bentos yang relatif mudah diidentifikasi dan peka terhadap perubahan lingkungan perairan adalah jenis-jenis yang termasuk dalam kelompok makroinvertebrata atau yang lebih dikenal dengan nama makrozoobentos (Melati, 2009).

Menurut Sinaga (2009) hewan bentos dapat dikelompokkan berdasarkan ukuran tubuh yang bisa melewati lubang saring yang dipakai untuk memisahkan hewan dari sedimennya. Hutabarat dan Evans (1985), juga mengklasifikasikan zoobenthos ke dalam tiga kelompok berdasarkan ukurannya, yaitu:

a. Makrobentos

Kelompok bentos yang berukuran lebih besar dari 1,0 mm. Kelompok ini adalah hewan bentos yang terbesar.

b. Mesobentos

Kelompok bentos yang berukuran antara 0,1 mm – 1,0 mm. Kelompok ini adalah hewan kecil yang dapat ditemukan di pasir atau lumpur. Hewan yang termasuk kelompok ini adalah Mollusca kecil, cacing kecil dan Crustacea kecil.

c. Mikrobentos

Kelompok bentos yang berukuran kecil dari 0,1 mm. Kelompok ini merupakan hewan yang terkecil. Hewan yang termasuk kedalamnya adalah protozoa khususnya Ciliata.

Makrozoobentos adalah organisme yang hidup di dasar perairan, hidup sesil, merayap, atau menggali lubang. Kelimpahan dan keanekaragamannya sangat dipengaruhi oleh toleransi dan sensitivitasnya terhadap perubahan lingkungan. Kisaran toleransi dari makrozoobentos terhadap lingkungan berbeda-beda (Wilhm, 1975).

Menurut habitatnya makrozoobentos dapat dikelompokkan menjadi infauna dan epifauna. Infauna adalah makrozoobentos yang hidupnya membenamkan diri di dalam substrat perairan dengan cara menggali lubang, sebagian besar hewan tersebut hidup sesil dan tinggal disuatu tempat. Kelompok infauna sering mendominasi komunitas substrat yang lunak dan melimpah di daerah subtidal, sedangkan epifauna adalah makrozoobentos yang hidup di permukaan dasar perairan yang bergerak dengan lambat di atas permukaan dari sedimen yang lunak atau menempel pada substrat yang keras dan melimpah di daerah interdal (Nyabakken, 1992).

Menurut Nyabakken (1992) berdasarkan kebiasaan hidupnya, fauna bentik dapat dikelompokkan menjadi dua golongan, yaitu:

- a. In-fauna yaitu bentos yang hidupnya di dalam sedimen atau menggali lubang di dasar perairan, misalnya: Crustacea dan larva serangga.
- b. Epi-fauna yaitu Bentos yang hidupnya di permukaan dasar perairan atau menempel pada daun-daun lamun, misalnya: Bivalvia, Gastropoda, Polichaeta.

Menurut Odum (1994) berdasarkan cara makannya, makrozoobentos dapat dibagi menjadi dua golongan, yaitu:

- a. Pemakan suspensi (*Suspension Feeder*) yaitu bentos yang menyaring partikel-partikel detritus yang masih melayang-layang di perairan, misalnya: kerang.
- b. Pemakan deposit (*Deposit Feeder*) yaitu bentos yang memiliki sifat mengumpulkan detritus yang telah mengendap di dasar perairan, misalnya siput.

Substrat lumpur dan pasir merupakan habitat yang paling disukai makrozoobentos (Lind, 1997). Bentos tidak menyenangi dasar perairan berupa batuan, tetapi jika dasar batuan tersebut memiliki bahan organik yang tinggi, maka habitat tersebut akan kaya dengan bentos (Nicholas, 1981).

Makrozoobentos pada umumnya tidak dapat bergerak dengan cepat, ukurannya besar sehingga mudah untuk diidentifikasi dan habitatnya di dalam dan di dasar perairan (Odum, 1994). Makrozoobentos (terutama moluska) terdapat dalam jumlah yang sedikit pada tipe tanah liat. Hal ini dikarenakan substrat liat dapat menekan perkembangan dan kehidupan makrozoobentos, karena partikel-partikel liat sulit ditembus oleh makrozoobentos untuk melakukan aktivitas kehidupannya. Selain itu, tanah liat juga mempunyai kandungan unsur hara yang sedikit (Arief, 2003).

Mann dan Barnes (1991) menyatakan kondisi lingkungan seperti substrat dasar dan kedalaman dapat menggambarkan variasi yang amat besar bagi keberadaan makrozoobentos, sehingga sering dijumpai perbedaan jenis pada daerah yang berbeda. Adaptasi makrozoobentos pada substrat yang keras berbeda dengan makrozoobentos yang hidup pada substrat yang lunak. Perbedaan ini dapat

dilihat dari bentuk morfologi, cara makan, adaptasi terhadap faktor fisik, seperti perubahan temperatur, salinitas dan terhadap faktor-faktor kimia. Perbedaan ini menyebabkan makrozoobentos menempati substrat yang berbeda. Pada substrat yang keras, makrozoobentos harus menempel. Substrat keras ini dapat berupa batuan maupun kayu. Makrozoobentos yang bersifat *mobile* memiliki organ pergerakan yang memungkinkannya bergerak di sepanjang permukaan dan harus tahan terhadap gelombang.

Levinton (1982) menyatakan makrozoobentos di perairan memiliki beberapa adaptasi untuk mempertahankan diri dari arus dan gelombang antara lain:

- a. Bertahan secara permanen pada substrat yang kokoh seperti batu dan batang pohon
- b. Melekat dengan alat pelekat
- c. Memiliki bentuk tubuh yang lentur untuk meminimalkan tekanan air terhadap permukaan tubuh
- d. Berlindung di celah bebatuan

Menurut Lalli dan Parson (1993) kelompok infauna sering mendominasi komunitas substrat yang lunak dan melimpah di daerah subtidal, sedangkan kelompok epifauna dapat ditemukan pada semua jenis substrat tetapi lebih berkembang pada substrat yang keras dan melimpah di daerah intertidal.

Makrozoobentos memegang peranan penting di dalam ekosistem perairan, terutama dalam proses mineralisasi dan pendaur ulang bahan organik, baik yang berasal dari perairan maupun daratan. Kebanyakan makrozoobentos bersifat sebagai

pengurai dan di dalam jaring makanan mikrozoobentos mempunyai peranan penting dalam mengubah bahan organik yang berenergi rendah menjadi makanan berkualitas tinggi bagi tingkatan tropik yang lebih tinggi seperti ikan dan udang (Goldman dan Home, 1983).

Menurut Odum (1994) makrozoobentos memegang peranan penting dalam ekosistem perairan dan menduduki beberapa tingkatan tropik pada rantai makanan yaitu:

- a. Graser, merupakan hewan pemakan tumbuhan air dan perifiton.
- b. Sereeder, merupakan hewan pemakan partikel organik kasar.
- c. Kolektor, merupakan hewan pemakan partikel organik halus.
- d. Predator, merupakan hewan pemangsa bagi hewan lainnya.

### **C. Makrozoobentos Epifauna**

Pennak (1989), menyatakan bahwa epifauna lebih sensitif dari pada infauna. Lalli & Parsons (1993), menyatakan bahwa kelompok infauna sering mendominasi komunitas substrat yang lunak dan melimpah di daerah subtidal, sedangkan kelompok hewan epifauna dapat ditemukan pada semua jenis substrat tetapi lebih berkembang pada substrat yang keras dan melimpah di daerah intertidal.

#### **1. Filum Arthropoda**

Arthropoda berasal dari bahasa Yunani yang terdiri dari dua kata arthron = sendi, dan pous = kaki. Arthropoda mencakup luwing, kelabang, laba-laba, serangga,

udang dan kepiting, tetapi dalam biologi laut hanya terdapat tiga kelas yaitu Crustasea, Pycnogonida, dan Arachnida.

a) Kelas *Crustacea*

Crustacea merupakan Arthropoda yang sebagian besar hidup di laut dan bernafas menggunakan insang sebagai organ pernafasan. Bagian tubuh terbagi atas kepala (*cephalin*), dada (*thorax*), dan abdomen. Bagian kepala dan dada, bergabung membentuk kepala-dada (*cepalotorax*). Kepalanya biasanya terdiri dari lima ruas yang bergabung menjadi satu. Crustacea mempunyai dua pasang antena, sepasang rahang dan dua pasang maksila (*maxilla*) (Romimohtarto, 2001) Menurut Kordi (2010), crustasea laut itu terdiri dari udang, kepiting, rajungan, lobster (udang barong), dan kelomang.



Gambar 2.1 *Portunus pelagicus* (sumber: [zaldibiaksambas.wordpress.com](http://zaldibiaksambas.wordpress.com))

b) Kelas *Arachnoida*

Hewan-hewan dari kelas ini berbeda-beda setiap kelompoknya, namun memiliki kesamaan dalam beberapa hal, yakni (1) tidak memiliki antena, (2) tidak memiliki rahang sebenarnya, (3) pasangan kaki pertama berupa capit yang

dianamakan klisera (*chelicera*), dan (4) tubuhnya bisa dibagi menjadi beberapa bagian, yaitu bagian depan terdiri atas kepala-dada, dan bagian belakang abdomen (Kasjian, 2010).

## 2. Filum *Cnidaria* (*Coelenterata*)

Hewan-hewan dari filum coelenterata umumnya berukuran besar sehingga mudah terlihat oleh orang-orang yang berjalan di pantai. Hewan dari filum Coelenterata berbentuk simetri meraji, memiliki tubuh yang terdiri dari dua lapis sel, yakni bagian luar yang dinamakan ektoderma dan bagian dalamnya yang dinamakan endoderma. Filum Coelenterata terbagi menjadi 3 kelas, yaitu Anthozoa, Hydrozoa, dan Scyphozoa (Romimohtarto, 2001)

### a) Kelas *Anthozoa*

Kelas Anthozoa berasal dari bahasa Yunani, yaitu *anthos* yang berarti bunga, walaupun kelas ini adalah hewan, tapi bentuknya menyerupai bunga. Termasuk dalam kelas ini adalah kerang, anemon laut atau kalamunek, kipas laut (*sea fan*) dan pena laut (*sea pen*) (Romimohtarto, 2001)



Gambar 2.2 *Sticodactyla gigantea* (sumber : [www.ultimatereef.net](http://www.ultimatereef.net))

b) Kelas *Hydrozoa*

Hydrozoa adalah kelas dari Coelenterata, yang sebagian besar hidup berkoloni. Beberapa jenis Hydrozoa mempunyai nematosista yang kuat dan dapat menyebabkan iritasi dan sakit jika dasar kulit bersentuhan dengan mereka. Sebagian besar tubuhnya sangat halus, berenda, berbentuk seperti belukar yang melekat pada dasar laut dan sering disebut alga. Dan satu koloni dapat dijumpai berbagai macam polip (Romimohtarto, 2001)

**3. Filum *Moluska***

Moluska mempunyai bentuk tubuh yang beranekaragam. Berdasarkan bentuk tubuhnya, jumlah serta keping cangkang filum moluska terbagi menjadi 7 kelas yaitu : Monoplacophora, Polyplacophora, Gastropoda, Bivalvia, Scapophoda dan Cephalopoda (Moore, 1960).

a) Kelas *Gastrophoda*

Gastropoda atau yang lebih dikenal dengan siput atau keong merupakan kelas yang memiliki anggota terbanyak dalam filum moluska. Gastropoda memiliki ciri utama yakni cangkang tunggal, berulir, memiliki kepala yang berkembang baik, serta dilengkapi dengan tentakel, mata, dan radula (Dharma 1988).





Gambar 2.3. *Littorina sp* (Sumber : [www.marlin.ac.uk](http://www.marlin.ac.uk))

b) Kelas *Bivalvia*

Kelas *Bivalvia* mencakup beberapa jenis kerang, remis dan kijing. *Bivalvia* umumnya memiliki tubuh dan kaki berbentuk pipih bilateral, tubuhnya terselubungi mantel dan ditutupi dua cangkang yang berhubungan dibagian dorsal. Beberapa jenis kerang bersifat sesil dan menempel pada benda yang padat dengan benang bysus (Brusca dan Brusca, 1990, dalam Iwan Irawan, 2008).

c) Kelas *Cephalopoda*

*Cephalopoda* adalah kelompok yang tertinggi tingkat evolusinya diantara *Mollusca*. Tubuh simetri bilateral, sebuah kaki yang terbagi menjadi lengan-lengan yang dilengkapi oleh alat penghisap, dan sistem saraf yang berkembang baik terpusatkan di kepala (Romimohtarto, 2001)

Kelas ini meliputi cumi-cumi, sotong, *Nautilius* (satu-satunya kelas *Cephalopoda* yang mempunyai cangkok luar), *Octopus* (gurita) mempunyai ukuran sangat besar. Berdasarkan struktur anatomi cumi-cumi lebih maju dari kepah. Struktur tubuhnya beradaptasi terhadap kehidupan yang dapat berenang bebas. *Cephalopoda* kakinya terletak di bagian kepala, mengalami modifikasi dan berfungsi

untuk memegang, sedangkan mantel untuk beradaptasi untuk berenang (Adun, 2011).



Gambar 2.4. *Octopus Vulgaris* (Sumber : <https://cester20.wordpress.com>)

#### **4. Filum *Echinodermata***

Echinodermata berasal dari bahasa Yunani Echinus artinya duri, dan derma artinya kulit. Echinodermata adalah penghuni perairan dangkal, umumnya terdapat di terumbu karang dan padang lamun. Hewan ini memiliki kemampuan autotomi serta regenerasi bagian tubuh yang hilang, putus atau rusak. Semua hewan yang termasuk dalam kelas ini memiliki bentuk tubuh yang radial simetris dan kebanyakan mempunyai endoskeleton dari zat kapur seperti tonjolan berupa duri (Jasin, 1984, dalam Chika Christianti Budiman dkk, 2014).

Filum Echinodermata memiliki ciri-ciri sebagai berikut: tubuhnya simetrik radial, umumnya pentameri (bersegi lima), tidak ada segmentasi, dinding tubuh tersusun dari theka kapur yang dapat membentuk endoskeleton dan duri-duri eksternal, memiliki saluran pencernaan yang umumnya lengkap (Romimohtarto, 2001)

Filum Echinodermata memiliki 5 kelas, yaitu bintang laut (Asteroidea), bulu babi (Echinoidea), lili laut (Ctenoidea), teripang (Holothuroidea), dan bintang laut mengular (Ophiuroidea).

a) Kelas *Asterodae*

Bintang laut biasanya dijumpai merayap di pantai laut dengan mulutnya di sisi bawah tubuh. Permukaan atau sisi atasnya karenanya disebut aboral atau abaktinal (*abactinal*). Lima lengan atau lebih menjulur ke sekeliling arah dari pusatnya atau cakramnya. Tergantung pada jenisnya, jumlah lengan ada yang empat dan ada yang sampai 40 buah (Romimohtarto, 2001)

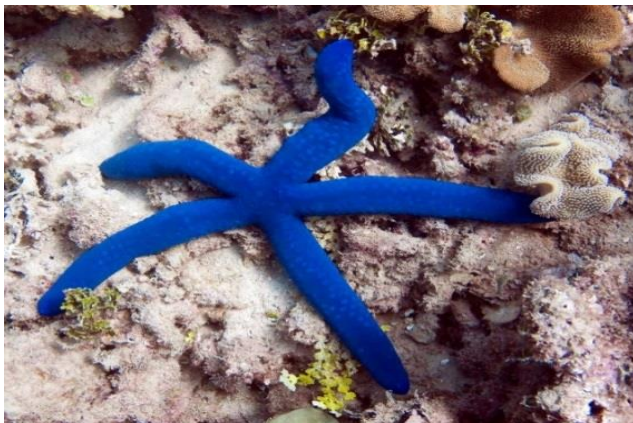

Gambar 2.5. *Linckia laevigata* (Sumber : [http:// www. messersmith. name /wordpress/tag/linckia-laevigata/](http://www.messersmith.name/wordpress/tag/linckia-laevigata/))

b) Kelas *Echinoidea*

Hewan-hewan yang termasuk kelas ini adalah bulu babi, dolar pasir, dan bulu hati (*heart urchin*). Tubuh hewan ini bulat tanpa lengan, duri-duri menutupi tubuh, panjang pada bulu babi dan pendek pada dolar pasir. Tubuh terbungkus oleh suatu struktur yang berupa cangkang (*test*) (Romimohtarto, 2001)

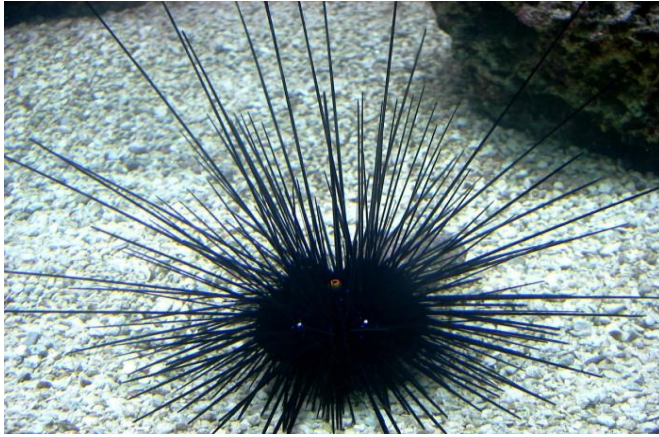

Gambar 2.6. *Diadema setosum* (<https://marineresourcesdatabase.wordpress.com>)

c) Kelas *Crinoidea*

Kelompok hewan ini dinamakan lili laut atau bintang bulu. Sebagian besar dari mereka hidup di laut sedang jeluknya, beberapa berupa hewan laut jeluk dan beberapa jenis lagi mendiami laut dangkal, antaranya di terumbu karang. Ukuran panjangnya tidak lebih dari 40 cm dan berwarna mencolok. Tubuhnya terdiri dari cakram sentral dengan lima lengan bermula dari cakram ini (Romimohtarto, 2001)

d) Kelas *Holothuroidea*

Kelas Holothuroidea pada umumnya berwarna hitam, coklat, hijau, atau gabungan dari beberapa warna. Pada bagian dorsal terdapat dua wilayah ambulakral yang dinamakan “sole” dan bagian ventral tersusun atas tiga wilayah ambulakral. Mulutnya dikelilingi oleh 30 tentakel. Kehidupannya dapat ditemukan di daerah berbatu, dan ada juga yang hidup di kedalaman laut dalam (Ruppert dan Barners, 1994).

e) Kelas *Ophiuroidea*

Tubuh seperti bola cakram kecil dengan 5 buah lengan bulat panjang. Tiap lengan terdiri atas ruas-ruas yang sama. Pada masing-masing ruas terdapat 2 garis tempat melekatnya osikula. Di bagian lateral terdapat duri, sedangkan pada bagian dorsal dan ventral duri tidak ada. Hewan ini berpindah tempat dengan gerakan mengular, memegang suatu objek dengan satu lengan atau lebih, kemudian menghentakkannya. Dari filum echinodermata golongan hewan inilah yang dapat bergerak paling cepat. Tangannya mudah putus, dan memiliki daya regenerasi tinggi (Adun, 2011).

**D. Makrozoobentos Sebagai Bioindikator**

Sebagian besar bahan pencemar yang ditemukan di laut berawal dari kegiatan manusia di daratan. Pada umumnya bahan pencemar tersebut berasal dari berbagai kegiatan industri, pertanian, dan rumah tangga. Sumber pencemaran dapat dikelompokkan menjadi tujuh kelas, yaitu: (1) industri; (2) limbah cair permukiman (*sewage*); (3) limbah cair perkotaan (*urban stormwater*); (4) pertambangan; (5) pelayaran (*shipping*); (6) pertanian; dan (7) budi daya perikanan (Dahuri, 2003, dalam Ghufran, 2010). Secara fisik wilayah pesisir dan lautan saling berhubungan dengan ekosistem lainnya (sungai, eustaria, dan daratan) bahan pencemar cenderung terakumulasi di wilayah pesisir lautan. Pencemaran di daerah pesisir dan laut juga dapat terjadi akibat frekuensi lalu lintas transportasi yang tinggi (Ghufran, 2010).

Sementara bahan pencemar logam berat terutama berkaitan dengan kegiatan industri, pertambangan, pertanian, dan transportasi yang berlangsung di daerah hulu. Konsentrasi logam berat pada sedimen perairan pantai kota-kota besar di Indonesia telah jauh melampaui kondisi alamiahnya (Arifin, 2001 dalam Nur, 2013).

Dampak negatif pencemaran laut tidak hanya membahayakan ekosistem laut dan biota di dalamnya, tetapi juga dapat membahayakan kesehatan manusia, bahkan menyebabkan kematian, mengurangi atau merusak nilai estetika, dan menimbulkan kerugian ekonomi dan sosial di lingkungan pesisir dan laut (Nur, 2013)

Komunitas makroinvertebrata bentik (makrozoobentos) merupakan indikator yang baik untuk kondisi lokal, karena organisme ini bersifat sessile (tidak banyak bergerak atau migrasi terbatas) sehingga organisme ini sangat tepat untuk mendeteksi polutan yang bersifat site-specific (misalnya studi pada daerah hulu dan hilir suatu sungai, estuarine dan sebagainya) (Ambariyanto, 2011).

Menurut Vemiati (1987) dalam Sinaga (2009) jenis yang berbeda menunjukkan reaksi yang berbeda terhadap pencemaran, sehingga dengan adanya jenis bentos tertentu dapat dijadikan petunjuk untuk menafsir kualitas suatu badan air tertentu, misalnya keberadaan cacing *Polychaeta* dari suku *Capitellidae*, yaitu *Capitella capitella* menunjukkan perairan tercemar dan *Capitella ambiesta* terdapat pada lingkungan yang tidak tercemar.

Dalam penilaian kualitas perairan, pengukuran keanekaragaman jenis organisme sering lebih baik daripada pengukuran bahan-bahan organik secara langsung. Makrozoobentos sering dipakai untuk menduga ketidakseimbangan

lingkungan fisik, kimia dan biologi perairan. Perairan yang tercemar akan mempengaruhi kelangsungan hidup organisme makrozoobentos karena makrozoobentos merupakan biota air yang mudah terpengaruh oleh adanya bahan pencemar, baik bahan pencemar kimia maupun fisik (Odum, 1994). Hal ini disebabkan makrozoobentos pada umumnya tidak dapat bergerak dengan cepat dan habitatnya di dasar yang umumnya adalah tempat bahan tercemar (Sinaga, 2009).

Daya toleransi bentos terhadap pencemaran bahan organik dapat dikelompokkan menjadi tiga yaitu sebagai berikut: (a) Jenis intoleran memiliki kisaran toleransi yang sempit terhadap pencemaran dan tidak tahan terhadap tekanan lingkungan, sehingga hanya hidup dan berkembang di perairan yang belum atau sedikit tercemar. (b) jenis toleran mempunyai daya toleran yang lebar, sehingga dapat berkembang mencapai kepadatan tertinggi dalam perairan yang tercemar berat. Oleh karena itu untuk mengetahui kehadiran atau ketidakhadiran organisme pada lingkungan perairan digunakan indikator yang menunjukkan tingkat atau derajat kualitas suatu habitat. (c) Jenis fakultatif adalah kelompok yang memiliki toleransi yang luas terhadap kondisi lingkungan (Fachrul, 2007).

Alasan pemilihan makrozoobentos sebagai indikator ekologi adalah sebagai berikut:

- a. Pergerakannya yang sangat terbatas sehingga memudahkan dalam pengambilan sampel.
- b. Ukuran tubuh relatif besar sehingga memudahkan untuk diidentifikasi.

- c. Hidup di dasar perairan serta relatif diam sehingga secara terus-menerus terdedah (exposed) oleh air sekitarnya.
- d. Pendedahan yang terus-menerus mengakibatkan bentuk sangat terpengaruh oleh berbagai perubahan lingkungan yang mempengaruhi kondisi air tersebut.
- e. Perubahan faktor-faktor lingkungan ini akan mempengaruhi keanekaragaman komunitas bentos

Alasan pemilihan makrozoobentos sebagai indikator ekologi menurut Wilhm (1978), dan Oey et al, (1980) dalam Sinaga (2009) adalah sebagai berikut:

- a. Mobilitas terbatas sehingga memudahkan dalam pengambilan sampel.
- b. Ukuran tubuh relatif besar sehingga memudahkan untuk identifikasi.
- c. Hidup di dasar perairan, relatif diam sehingga secara terus menerus terdedah (exposed) oleh air sekitarnya.
- d. Pendedahan yang terus menerus mengakibatkan makrozoobentos dipengaruhi oleh keadaan lingkungan.

Menurut Purnomo (1989) kelebihan penggunaan makrozoobentos sebagai indikator pencemaran organik adalah mudah diidentifikasi, bersifat immobil, dan memberikan tanggapan yang berbeda terhadap berbagai kandungan bahan organik, sedangkan kelemahannya adalah karena penyebarannya mengelompok dipengaruhi oleh faktor hidrologis seperti arus dan kondisi substrat dasar.

Menurut Cole (1983) zoobentos juga berperan dalam proses mineralisasi dan pendaurulangan bahan-bahan organik, baik yang berasal dari perairan (autokton)



maupun dari daratan (allokton) serta menduduki urutan kedua dan ketiga dalam rantai kehidupan suatu komunitas perairan.

## **E. *Parameter Lingkungan***

### **1. Suhu**

Suhu merupakan suatu ukuran yang menunjukkan derajat panas benda. Suhu biasa digambarkan sebagai ukuran energi molekul. Suhu sangat berperan dalam mengendalikan kondisi ekosistem suatu perairan. Suhu juga mengatur proses kehidupan dan penyebaran organisme (Nybakken, 1992).

Peningkatan suhu yang disertai dengan penurunan kadar oksigen terlarut dapat membuat keberadaan oksigen sering kali tidak mampu memenuhi kebutuhan oksigen bagi organisme akuatik untuk melakukan metabolisme dan respirasi (Effendi, 2003).

### **2. pH (Derajat Keasaman)**

pH merupakan faktor pembatas bagi organisme yang hidup disuatu perairan. Perairan dengan pH yang terlalu tinggi atau rendah akan mempengaruhi ketahanan hidup organisme yang hidup didalamnya (Odum, 1993)

Nilai yang ideal bagi kehidupan organisme air pada umumnya terdapat antara 7 sampai 8,5. Kondisi perairan yang bersifat sangat asam maupun sangat basa akan membahayakan kelangsungan hidup organisme karena akan menyebabkan terjadinya gangguan metabolisme dan respirasi (Barus, 2004).

Tabel 2.1 pengaruh pH Terhadap Komunitas Biologi Perairan (Efendi, 2003).

Nilai pH	Pengaruh Umum
6,0-6,5	Keanekaragaman bentos sedikit menurun
5,5-6,0	Penurunan nilai keanekaragaman bentos semakin menurun
5,0-5,5	Penurunan keanekaragaman dan komposisi bentos besar
4,5-5,0	Penurunan keanekaragaman dan komposisi bentos semakin besar yang diikuti dengan penurunan kelimpahan bentos.

### 3. Salinitas

Salinitas adalah kadar garam terlarut dalam air yang memiliki satuan salinitas yaitu per mil ( $^0/_{100}$ ) dengan jumlah berat total (gr) material padat seperti NaCl yang terkandung dalam 1000 gram air laut (Nybakken, 1993).

Perubahan salinitas akan memengaruhi keseimbangan di dalam tubuh organisme melalui perubahan berat jenis air dan perubahan tekanan osmosis. Semakin tinggi salinitas, semakin besar tekanan osmosisnya sehingga organisme harus memiliki kemampuan beradaptasi terhadap perubahan salinitas sampai batas tertentu melalui mekanisme *osmoregulasi* (Koesoebiono, 1979, dalam Marpaung, 2013).

Salinitas dapat mempengaruhi penyebaran organisme bentos baik secara Horizontal, maupun vertikal. Secara tidak langsung mengakibatkan adanya perubahan komposisi organisme dalam suatu ekosistem (Odum, 1993).

## **F. Indeks Ekologi**

### **1. Indeks Keanekaragaman ( $H'$ )**

Dalam suatu struktur komunitas terdapat lima karakteristik yang dapat diukur, yaitu keanekaragaman, keseragaman, dominansi, kelimpahan dan pertumbuhan. Menurut sifat komunitas, keanekaragaman ditentukan dengan banyaknya jenis serta pemerataan kelimpahan individu tiap jenis yang didapatkan. Semakin besar nilai suatu keanekaragaman berarti semakin banyak jenis yang didapatkan dan nilai ini sangat bergantung kepada nilai total dari individu masing-masing jenis atau genera. Keanekaragaman ( $H'$ ) mempunyai nilai terbesar jika semua individu berasal dari genus atau spesies yang berbeda-beda, sedangkan nilai terkecil jika semua individu berasal dari satu genus atau satu spesies saja (Odum, 1993).

Tabel 2.2 Kategori indeks Keanekaragaman (Odum, 1993)

<b>No</b>	<b>Keanekaragaman</b>	<b>Kategori</b>
1	$H' < 2,0$	Rendah
2	$2,0 < H' < 3,0$	Sedang
3	$H' \geq 3,0$	Tinggi

Nilai indeks keanekaragaman dengan kriteria sebagai berikut :

Jika  $H' < 2$  : Keanekaragaman genera/spesies rendah, penyebaran jumlah individu tiap genera/spesies rendah, kestabilan komunitas rendah dan keadaan perairan telah tercemar.

Jika  $2 < H' < 3$  : Keanekaragaman sedang, penyebaran jumlah individu sedang dan kestabilan perairan telah tercemar sedang.

Jika  $H' > 3$  : Keanekaragaman tinggi, penyebaran jumlah individu tiap spesies atau genera tinggi, kestabilan komunitas tinggi dan perairannya masih belum tercemar.

## 2. Indeks Keseragaman (E)

Keseragaman hewan bentos dalam suatu perairan dapat diketahui dari indeks keseragamannya. Semakin kecil nilai indeks keseragaman organisme maka penyebaran individu tiap jenis tidak sama, ada kecenderungan didominasi oleh jenis tertentu (Odum, 1993).

Tabel 2.3 Kategori Indeks Keseragaman (E) (Odum, 1993).

No	Keseragaman	Kategori
1	$0,00 < E < 0,50$	Komunitas Tertekan
2	$0,50 < E < 0,75$	Komunitas Labil
3	$0,75 < E < 1,00$	Komunitas Stabil

## 3. Indeks Dominansi

Dominansi dapat diketahui dengan menghitung indeks dominansinya. Nilai indeks dominansi yang tinggi menyatakan bahwa konsentrasi dominansi yang rendah, artinya tidak ada jenis yang mendominasi komunitas tersebut.

Tabel 2.4 Kategori Indeks Dominansi (C) (Odum, 1993).

No	Dominansi	Kategori
1	$0,00 < C < 0,50$	Rendah
2	$0,50 < C < 0,75$	Sedang
3	$0,75 < C < 1,00$	Tinggi

### **G. Kerangka Fikir**

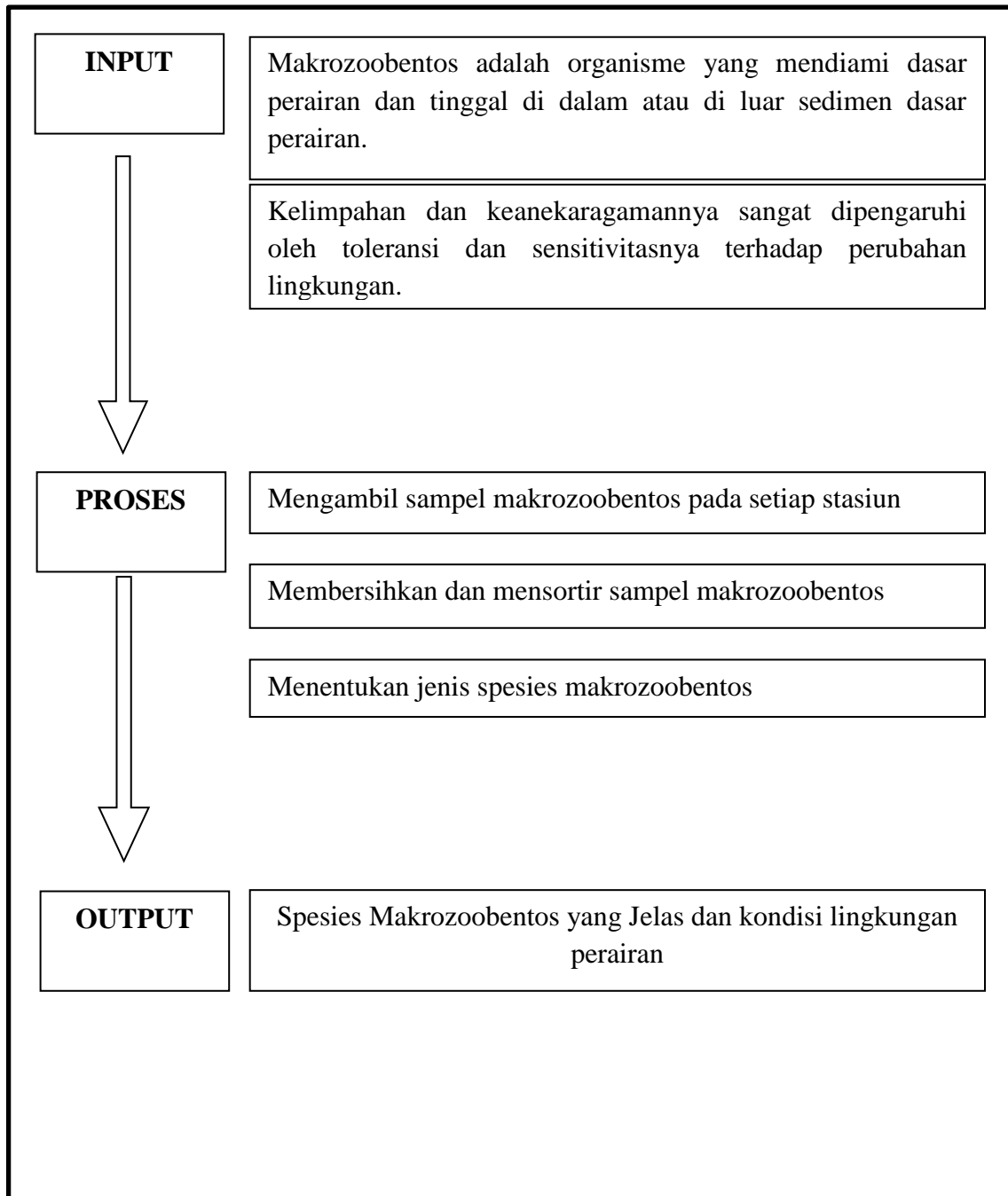

## **BAB III**

### **METODOLOGI PENELITIAN**

#### ***A. Jenis dan Lokasi Penelitian***

##### **1. Jenis penelitian**

Penelitian ini merupakan penelitian kuantitatif dengan pendekatan eksploratif. Metode eksploratif adalah pengambilan data secara langsung, yang dilakukan di lapangan dengan menjelajahi area yang menjadi habitat dari obyek yang diteliti.

##### **2. Lokasi penelitian**

Lokasi penelitian dilaksanakan di wisata pantai Akkarena dan Tanjung Bayang Makassar.

#### ***B. Populasi dan Sampel***

##### **1. Populasi**

Populasi dalam penelitian ini adalah semua makrozoobentos yang terdapat di wisata pantai Akkarena dan Tanjung Bayang Makassar.

##### **2. Sampel**

Sampel penelitian adalah makrozoobentos yang terdapat pada dua stasiun yang telah ditentukan dengan metode *purposive sampling* pada perairan pantai Akkarena dan Tanjung Bayang Makassar.

### ***C. Variabel penelitian***

Pada penelitian ini digunakan dua variabel yaitu, variabel bebas dan variabel terikat. Variabel bebas yang ditetapkan oleh peneliti adalah semua makrozoobentos yang terdapat di wisata pantai Akkarena dan Tanjung Bayang Makassar. Sedangkan variabel terikat adalah makrozoobentos epifauna yang terdapat pada dua stasiun yang telah ditentukan dengan metode purposive sampling pada perairan di wisata pantai Akkarena dan Tanjung Bayang Makassar

### ***D. Defenisi Operasional Variabel***

1. Identifikasi merupakan penentuan dua stasiun dan penempatan transek yang dilakukan untuk mengetahui secara pasti jenis spesies makrozoobentos yang terdapat pada perairan wisata pantai Akkarena dan Tanjung Bayang Makassar.
2. Makrozoobentos adalah hewan yang hidupnya melekat atau terpendam di dalam substrat perairan dengan cara menggali lubang. Makrozoobentos baik digunakan sebagai bioindikator di suatu perairan karena habitat hidupnya relatif tetap.

### ***E. Instrumen Penelitian***

#### **1. Alat**

Alat-alat yang digunakan dalam penelitian ini adalah alat snorkel, kamera, pH meter, secchidisc untuk mengukur kecerahan air, termometer skala 0°C-100°C untuk mengukur suhu, tongkat berskala 1 cm untuk mengukur kedalaman air, mistar, baki

plastik, alat penyaring dengan lebar mata saring 1 mm, kantong sampel untuk mengawetkan sampel, meteran gulung, kertas label, dan buku identifikasi.

## **2. Bahan**

Bahan–bahan yang digunakan dalam penelitian ini adalah alkohol 70%, formalin 4% dan makrozoobentos epifauna.

## ***F. Prosedur kerja***

### **1. Tahap Awal/Observasi Lapangan**

Pada tahap ini meliputi observasi lapangan yang dilakukan untuk mendapatkan gambaran kondisi umum lokasi penelitian, dimana kegiatan observasi lapangan dan pengumpulan atau menyiapkan alat-alat yang akan digunakan dalam penelitian di lapangan.

### **2. Penentuan Lokasi penelitian**

Wisata pantai Akkarena dan Tanjung Bayang Makassar dipilih sebagai lokasi penelitian dengan pertimbangan: untuk mengetahui dampak yang ditimbulkan dari eksplorasi pantai sebagai kawasan wisata dan daerah pemukiman, dimana area wisata pantai yang dekat dengan pusat kota biasanya terjadi dampak berkurangnya spesies makrozoobentos akibat pencemaran, dibandingkan area perairan baik sebagai obyek wisata maupun tidak, yang jauh dari pusat kota.





Gambar 3.1. Peta lokasi penelitian makrozoobentos di perairan pantai Akkarena dan Tanjung Bayang Makassar (<https://www.google.com/maps/>).

### 3. Penentuan Stasiun Penelitian dan Penempatan Transek

Metode yang digunakan pada pengambilan sampel adalah metode *Belt transect* (sabuk), yang dibuat tegak lurus dari bibir pantai ke arah laut. Ukuran dari *transect* ini yaitu panjang 50 m dan lebar 5 m, menggunakan meteran gulung. Penentuan penempatan *transect* disesuaikan dengan ke-2 stasiun, di mana stasiun (1) pantai Akkarena dan stasiun (2) pantai Tanjung Bayang. Jarak antara stasiun 1 dan 2 yaitu 2 km. 2 tali rafia sebagai *transect* dengan lebar 5 m ditarik dari bibir pantai ke arah laut dengan panjang 50 m, sehingga berbentuk sabuk.

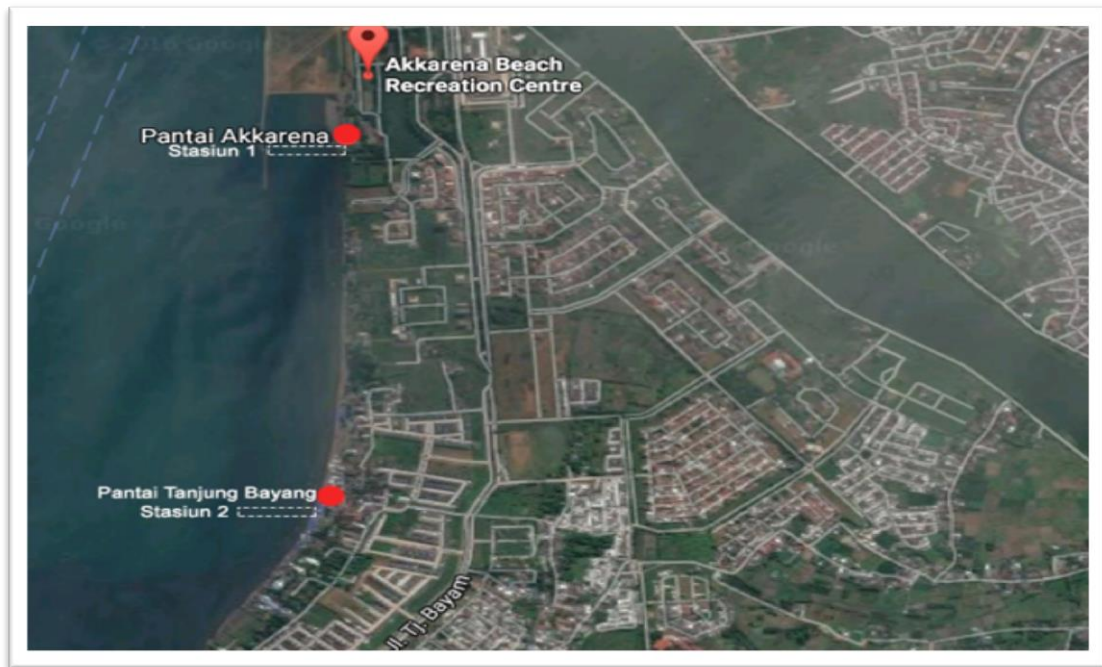

Gambar 3.2. Peta lokasi stasiun dan penempatan *transect* di perairan pantai Akkarena dan Tanjung Bayang Makassar (<https://www.google.com/maps/>).

#### **4. Pengambilan data dan Sampel**

Pengambilan sampel makrozoobentos dengan cara berenang di permukaan (*snorkeling*) pada *transect* berbentuk sabuk dengan tiga kali pengulangan. Selanjutnya sampel makrozoobentos diseleksi dan dipisahkan menurut jenis dan marganya kemudian di masukkan ke dalam kantong sampel lalu diberi label. Untuk keperluan identifikasi, sebelum dimasukkan ke kantong sampel, makrozoobentos difoto terlebih dahulu.

#### **5. Pengawetan Sampel**

Pengawetan sampel dilakukan dengan menggunakan formalin 4 % yang dicampur dengan aquades.

## **6. Pengamatan Parameter Lingkungan**

Dilakukan sebelum pengambilan sampel pada tiap-tiap transek pengamatan. Parameter lingkungan dilakukan dengan pengukuran suhu air laut (°C), salinitas (‰), kedalaman (m) dan pH.

## **7. Identifikasi Sampel**

Identifikasi spesies makrozoobentos didasarkan pada foto sampel yang di dapatkan pada 2 stasiun kemudian dicocokkan dengan gambar yang ada pada buku identifikasi yang ditulis oleh Dharma (1988) dan media online *identification Bivalve, Merrine Shell identificatio* (<http://www.conchology.be>).

## **G. Analisis Data**

Untuk mendapatkan data yang diharapkan dapat mewakili daerah penelitian maka pengambilan sampel dilakukan secara terpilih (*purposive sampling*) yaitu berdasarkan adanya tujuan-tujuan tertentu. Sampel diambil dari dua stasiun pengamatan yang telah ditentukan.

### **1. Indeks keanekaragaman**

Indeks keanekaragaman dapat digunakan untuk menyatakan hubungan kelimpahan spesies dalam komunitas. Keanekaragaman dihitung dengan rumus *Shannon-Wiener* (Odum,1993).

$$H' = -\sum \left( \frac{ni}{N} \right) \ln \left( \frac{ni}{N} \right)$$

Dimana: H' = Indeks Keanekaragaman Jenis

ni = Jumlah Individu Jenis

N = Jumlah Total Individu

## 2. Indeks keseragaman

Indeks keseragaman dihitung dengan menggunakan rumus *Evennes-Indeks* (Odum, 1993).

$$E = \frac{H}{\ln S}$$

Dimana: E = Indeks Keseragaman Jenis

H' = Indeks Keanekaragaman Jenis

S = Jumlah jenis Organisme

## 3. Indeks dominansi

Indeks domonansi dihitung dengan rumus *Dominance of Simpson* (Odum, 1993).

$$C = \sum \left[ \frac{ni}{N} \right]^2$$

Dimana:  $C =$  Indeks Dominansi

$n_i =$  Jumlah Individu Jenis

$N =$  Jumlah Total Individu

## BAB IV

### HASIL DAN PEMBAHASAN

#### A. Hasil Penelitian

##### 1. Keanekaragaman Makrozoobentos

Berdasarkan hasil penelitian keanekaragaman makrozoobentos di wisata pantai Akkarena dan pantai Tanjung Bayang yang telah dilakukan, didapatkan 5 spesies makrozoobentos epifauna dari 60 individu, yang termasuk dalam 2 filum, yaitu filum arthropoda dan moluska, yang terdiri atas 2 kelas yaitu crustasea dan bivalvia. Stasiun (1) bertempat di wisata pantai Akkarena, yang berada dekat dengan kota makassar, dan stasiun (2) bertempat di wisata pantai Tanjung Bayang, yang letaknya dekat dengan sungai Jeneberang. Pengambilan sampel dilakukan 3 kali pengampilan pada setiap stasiun, dengan tempat yang berbeda-beda.

Tabel 4.1 Keanekaragaman makrozoobentos di stasiun (1) Pantai Akkarena dan stasiun (2) Tanjung Bayang.

NO.	KELAS	NAMA SPESIES	JUMLAH INDIVIDU		JUMLAH SPESIES
			STASIUN 1	STASIUN 2	
1.	Crustasea	<i>Dardanus deformis</i>	1	8	5
2.		<i>Diogenes sp</i>	8	38	
3.		<i>Macrobachium sp</i>	0	1	
4.	Bivalvia	<i>Donax deltoinalis</i>	0	1	
5.		<i>Mactra grandis</i>	0	3	
Jumlah			60		

Berdasarkan tabel tersebut, dapat diketahui bahwa makrozoobentos epifauna yang terdapat di stasiun (1) berjumlah 9 individu, yang terdiri dari 2 jenis yaitu *Dardanus deformis* dan *Diogenes sp*. Sedangkan di stasiun (2) didapatkan makrozoobentos epifauna berjumlah 60 individu, yang terdiri dari 5 jenis yaitu

*Dardanus deformis*, *Diogenes* sp, *Macrobachium* sp, *Donax deltoinalis*, dan *Maetra grandis*.

Berdasarkan hasil pengamatan yang dilihat secara langsung terhadap gambaran dari setiap stasiun pada saat peneliatan, dimana stasiun (1) yang bertempat di Wisata Pantai Akkarena dengan garis pantai sejauh 200 m, memiliki sebuah dermaga dengan panjang 50 m, dan terdapat tanggul penghalau ombak yang hampir sepanjang garis pantai, kedalam di pantai akkarena berkisar antara 1-2 m, dan masih didapati sampah yang berserakan di area sekitar pantai. Makrozoobentos di area pantai akkarena hanya terdapat beberapa jenis dengan jumlah yang tidak banyak, adapun peneliti mendapatkan banyak sisa-sisa makrozoobentos yang sudah mati terutama jenis kerang-kerangan.

Stasiun (2) bertempat di Pantai Tanjung Bayang dengan garis pantai 500 m, kedalam 1-3 m, pemandangan di pantai Tanjung Bayang agak berbeda dengan Pantai Akkarena, terdapat banyak pondok-pondok di sepanjang garis pantai dan banyaknya sampah yang berserakan. Makrozoobentos di area ini didominasi oleh spesies kelomang.

## 2. Indeks Ekologi

Indek Ekologi meliputi indeks Keanekaragaman, indeks Keseragaman dan indeks Dominansi dapat dilihat pada tabel 4.2 di bawah ini:

Tabel 4.2 Indeks Ekologi

STASIUN	INDEKS EKOLOGI					
	H'	Kategori	E	Kategori	C	Kategori
1	0,34	Rendah	0,50	Komunitas Tertekan	0,80	Tinggi
2	0,83	Rendah	0,51	Komunitas stabil	0,58	Sedang

Dari tabel tersebut dapat diketahui bahwa indeks keanekaragaman (H') pada stasiun 1 diperoleh nilai 0,34, dan stasiun 2 yaitu 0,83. Dari ketiga stasiun tersebut dikategorikan dengan nilai indeks keseragaman yang tergolong rendah. Hal ini dikarenakan nilai indeks keanekaragaman (H') yang diperoleh  $< 2,0$ .

Indeks keseragaman yang diperoleh yaitu stasiun 1 dengan nilai 0,50, dan stasiun 2 yaitu 0,51. Stasiun 1 dikategorikan komunitas tertekan karena  $0,00 < E < 0,50$ , dan stasiun 2 dikategorikan komunitas labil karena  $0,50 < E < 0,75$ .

Indek dominansi (C) yang diperoleh yaitu stasiun (1) dengan nilai 0,80 dikategorikan tinggi karena  $0,75 < C < 1,00$ , dan stasiun (2) dengan nilai 0,58 dikategorikan sedang karena  $0,50 < C < 0,75$ .



### 3. Parameter Lingkungan

Parameter lingkungan meliputi suhu, kecerahan, salinitas dan pH, yang dapat dilihat pada tabel 4.3.

Tabel 4.3 Hasil pengukuran parameter lingkungan stasiun (1) Pantai Akkarena dan stasiun (2) Tanjung Bayang.

No.	Parameter Lingkungan	Stasiun	
		Stasiun 1	Stasiun 2
1.	Suhu	34°	30°
2.	Kecerahan	146,82	152, 24
3.	Salinitas	19‰	18‰
4.	pH	5	6,5

## B. Pembahasan

### 1. Keanekaragaman

Kata “Keanekaragaman” menggambarkan keadaan bermacam-macam sesuatu, yang dapat terjadi akibat adanya perbedaan dalam hal ukuran, bentuk, tekstur ataupun jumlah.

Sebagaimana dalam firman Allah dalam Surah Al Baqarah/1 : 31 yang berbunyi:

وَعَلَّمَ آدَمَ الْأَسْمَاءَ كُلَّهَا ثُمَّ عَرَضَهُمْ عَلَى الْمَلَائِكَةِ فَقَالَ أَنْبِئُونِي بِأَسْمَاءِ  
هَٰؤُلَاءِ إِنْ كُنْتُمْ صَادِقِينَ ﴿٣١﴾

Terjemahnya:

Dan Dia ajarkan kepada Adam nama-nama (benda) semuanya, kemudian Dia perlihatkan kepada para malaikat, seraya berfirman, “Sebutkanlah kepada-Ku nama semua (benda) ini, jika kamu yang benar!” (Kementerian Agama RI tahun 2012).

Ayat tersebut menegaskan bahwa pemberian nama bagi makhluk hidup yang ada di alam raya ini adalah merupakan ungkapan kembali dari ilmu yang telah diberikan Allah swt. terhadap nenek moyang kita yaitu nabi Adam as. Ayat tersebut juga menginformasikan bahwa manusia dianugerahi Allah potensi untuk mengetahui nama atau fungsi dan karakteristik benda-benda termasuk hewan dan tumbuhan (Shihab, 2002).

Keanekaragaman dari makhluk hidup dapat terlihat dengan adanya persamaan ciri antara makhluk hidup. Keanekaragaman adalah gabungan antara jumlah jenis dan jumlah individu masing-masing jenis dalam suatu komunitas (Nur, 2013).

Keanekaragaman ( $H'$ ) mempunyai nilai terbesar jika semua individu berasal dari genus atau spesies yang berbeda-beda, sedangkan nilai terkecil jika semua individu berasal dari satu genus atau satu spesies saja (Odum, 1993).

Keanekaragaman makrozoobentos menggambarkan adanya perbedaan dari segi jenis makrozoobentos yang didapatkan. Semakin banyak jenis makrozoobentos yang didapat, maka semakin tinggi keanekaragaman makrozoobentos. Sebaliknya ketika jenis makrozoobentos yang didapatkan sedikit, maka keanekaragamannya pun tergolong rendah.

Berdasarkan hasil tersebut dapat dilihat dari indeks keanekaragaman ( $H'$ ) makrozoobentos pada stasiun (1) yaitu 0,34 dan stasiun (2) 0,83. Dari kedua stasiun tersebut di kategorikan dengan nilai indeks keanekaragaman yang tergolong rendah. Hal ini dikarenakan nilai indeks keanekaragaman ( $H'$ ) yang diperoleh  $< 2,0$ . Keanekaragaman rendah apabila  $0 < H' < 2,0$ , keanekaragaman sedang bila  $2,0 < H'$

< 3,0, keanekaragaman tinggi bila  $H'$  > 3,0. Rendahnya nilai indeks keanekaragaman menunjukkan kekayaan jenis yang rendah dan cenderung hanya satu atau beberapa spesies yang mempunyai jumlah individu yg melimpah. Sebaliknya suatu komunitas dikatakan mempunyai keanekaragaman jenis tinggi apabila komunitas tersebut disusun oleh banyaknya spesies dengan kelimpahan spesies yang sama atau hampir sama.

Tingkat keanekaragaman makrozoobentos epifauna rendah dapat diakibatkan beberapa hal, yaitu kondisi perairan pantai Akkarena dan Tanjung Bayang Makassar dijadikan sebagai tempat wisata dan pemukiman sehingga kelangsungan hidup makrozoobentos terganggu. Ditambah lagi dengan limbah rumah tangga masyarakat seperti limbah organik maupun nonorganik bertebaran di sekitar pantai yang mengakibatkan pencemaran. Tidak didapatkannya lamun maupun alga di kedua stasiun, juga dapat diindikasikan menjadi penyebab terjadinya keanekaragaman makrozoobentos yang rendah, karena sebagian makrozoobentos menjadikan lamun dan alga sebagai makanan dan tempat tinggal.

Bahwa komponen biotik dapat memberikan gambaran mengenai kondisi fisik, kimia dan biologi suatu perairan. Salah satu biota yang dapat digunakan sebagai parameter biologi dalam menentukan kondisi suatu perairan adalah makrozoobentos (Odum, 1994 dalam Sinaga, 2009). Menurut Purnomo (1989) berubahnya kualitas suatu perairan sangat mempengaruhi kehidupan biota yang hidup di dasar perairan tersebut, diantaranya adalah makrozoobentos.

Setiap makhluk hidup memiliki toleransi dan adaptasi terhadap lingkungan hidupnya, tidak terkecuali makrozoobentos. Makrozoobentos akan melimpah pada area yang relah teradaptasi dan akan sedikit jumlahnya pada lingkungan yang tidak mendukung.

Menurut Hawkes (1979) Perairan terdapat kelompok organisme yang tidak toleran dan kelompok organisme yang toleran terhadap bahan pencemar. Organisme yang tidak toleran akan mengalami penurunan, bahkan akan mengalami kemusnahan ataupun hilang dari lingkungan perairan tersebut.

Keseragaman hewan bentos dalam suatu perairan dapat diketahui dari indeks keseragamannya. Semakin kecil nilai indeks keseragaman organisme maka penyebaran individu tiap jenis tidak sama, ada kecenderungan didominasi oleh jenis tertentu (Odum, 1993).

Berdasarkan hasil dari indeks keseragaman (E) makrozoobentos epifauna pada stasiun (1) yaitu 0,50, dan stasiun (2) 0,51. Dari hasil tersebut, stasiun 1 di kategorikan dengan nilai indeks keseragaman yang termasuk kategori komunitas tertekan dan stasiun (2) dikategorikan labil. Hal ini dikarenakan nilai indeks keseragaman  $0,00 < E < 0,50$  dikategorikan rendah, nilai indeks keseragaman  $0,50 < E < 0,75$  dikategorikan labil, dan nilai indeks keseragaman  $0,75 < E < 1,00$  dikategorikan stabil.

Keseragaman distasiun (1) dikategorikan tertekan diakibatkan oleh rendahnya nilai indeks keanekaragaman dan jumlah spesies makrozoobentos yang didapatkan. Hal ini diakibatkan oleh semakin sempitnya areal pantai, dampak dari proyek

reklamasi dan juga adanya tanggul penghalau ombak, sehingga menghambat proses pertukaran air laut dan terjadi pengendapan sepanjang 20 m yang mengakibatkan areal pantai tidak terkena air laut secara merata.

Dominansi dapat diketahui dengan menghitung indeks dominansinya. Nilai indeks dominansi yang tinggi menyatakan bahwa konsentrasi dominansi yang rendah, artinya tidak ada jenis yang mendominasi komunitas tersebut. Sedangkan nilai dominansi yang rendah menyatakan konsentrasi dominansi yang tinggi, artinya terdapat jenis yang mendominasi dalam komunitas tersebut, karena jika ada jenis yang mendominasi maka keseimbangan komunitas akan menjadi tidak stabil dan akan mempengaruhi keanekaragaman dan keseragaman (Odum, 1993).

Berdasarkan hasil dari indeks dominansi ( $C$ ) makrozoobentos epifauna makrozoobentos pada stasiun (1) diperoleh nilai indeks dominansi yaitu 0,80, dan stasiun (2) 0,58. Dari hasil tersebut, stasiun (1) di kategorikan dengan nilai indeks dominansi yang tergolong tinggi karena  $0,75 < C < 100$ , dan stasiun (2) dikategorikan sedang karena  $0,50 < C < 0,75$ . Menurut Sudarja (1987) bila indeks dominansi yang diperoleh mendekati satu, maka populasi tersebut didominasi oleh spesies tertentu. Jika nilai indeks yang diperoleh mendekati nol maka tidak ada spesies yang dominan. Berdasarkan hal tersebut maka populasi makrozoobentos pada perairan Pantai Akkarena dan Tanjung Bayang Makassar didominasi oleh spesies *Diogneses sp*, hal ini akibat semakin menurunnya kualitas lingkungan makrozoobentos pada perairan pantai yang tidak sesuai lagi bagi spesies.

Dominansi makrozoobentos dapat terjadi karena kemampuan beradaptasi dan ketersediaan makanan. Mendominasinya spesies *Diogenes* sp dikarenakan ketersediaan makanan yang cukup dan kemampuannya untuk beradaptasi terhadap lingkungan perairan pantai Akkarena dan tanjung Bayang. *Diogenes* sp adalah spesies kelomang, dimana kelomang merupakan pemakan bangkai dari hewan lain dan sering dijumpai di pantai-pantai berpasir.

Suatu perairan yang sehat (belum tercemar) akan menunjukkan jumlah individu yang seimbang dari hampir semua spesies yang ada. Sebaliknya suatu perairan tercemar, penyebaran jumlah individu tidak merata dan cenderung ada spesies yang mendominasi.

Setiap makrozoobentos mempunyai kemampuan hidup pada taraf tertentu dan pada setiap faktor lingkungannya. Apabila nilai-nilai usur yang dibutuhkan jumlahnya dibawah kebutuhan minimum suatu spesies, maka tidak ditemukan diperairan tersebut. Lebih penting lagi jika salah satu faktor menjadi pembatas, maka spesies tersebut akan tersingkir.

Menurut Oey, dkk. (1978) dengan terjadinya perubahan faktor fisika, kimia, dan biologi maka jenis biota air yang mempunyai daya toleransi tinggi akan mengalami peningkatan dan penyebaran yang luas. Organisme yang toleran dapat tumbuh dan berkembang dalam kisaran kondisi lingkungan yang kualitas buruk sekalipun.

Menurut Monoarfa (2002), penyebab menurunnya kualitas perairan Kota Makassar diduga berasal dari tiga sumber yang dominan yaitu adanya pemusatan

penduduk di Kota, kegiatan industri di sekitar Kota Makassar dan kegiatan pertanian di hulu sungai Jeneberang serta sungai Tallo.

Pemusatan penduduk, kegiatan pariwisata serta aktivitas pelabuhan dan kegiatan industrialisasi pelabuhan di wilayah sekitar pantai merupakan sumber pencemaran yang nyata. Aktivitas-aktivitas ini akan menghasilkan limbah yang dapat memicu meningkatnya pencemaran perairan baik secara langsung maupun tidak langsung. Pencemaran ini tidak hanya berdampak negatif pada nilai ekonomis dan ekologis yang berupa penurunan kualitas serta produktivitas dari makhluk hidup akuatik, kematian ikan dan biota lainnya, kerusakan dan penurunan nilai alamiah dan yang paling berbahaya adalah dapat mengakibatkan keracunan bahkan kematian pada manusia itu sendiri (Farid, 2007).

Perairan pesisir merupakan salah satu tipe perairan yang rentan terhadap bahaya pencemaran, karena perairan ini merupakan tempat bermuaranya sungai dan tempat berkumpulnya zat-zat pencemar yang terbawa oleh aliran sungai. Dari sekian banyak limbah yang ada di laut, limbah logam berat merupakan limbah yang berbahaya bagi kesehatan manusia. Logam berat yang ada pada perairan, suatu saat akan turun dan mengendap pada dasar perairan, membentuk sedimentasi dan hal ini akan menyebabkan biota laut yang mencari makan di dasar perairan (udang, kerang, kepiting) akan memiliki peluang yang sangat besar untuk terkontaminasi logam berat tersebut (Khan et al., 2009).

Pantai Akkarena dan Tanjung Bayang adalah tipe pantai berpasir hitam dengan ombak tidak begitu deras. Pantai Akkarena dan Tanjung Bayang adalah

pantai wisata yang identik dengan wisata pantai perkotaan dimana, tidak hanya terkhusus area wisata pantai saja, tetapi dijadikan juga are bermukim oleh penduduk, yang mengakibatkan banyaknya limbah rumah tangga yang berserakan di sekitar pantai.

Salah satu pencemar yang biasa ditemukan dalam laut adalah logam berat yang kadarnya melebihi keadaan normal yang sudah ditentukan, kelebihan logam berat ini biasanya diakibatkan karena tingginya aktivitas pembuangan limbah yang langsung mengarah ke laut dan dapat membahayakan kelangsungan hidup biota laut, kenyamanan ekosistem laut serta berakibat terhadap penurunan kualitas sumber daya dan dapat berakibat fatal pada kesehatan manusia itu sendiri (Tahril, 2012).

Logam berat di area wisata pantai Akkarena dan Tanjung Bayang diakibatkan karena wilayah pantai yang dekat dengan pelabuhan kapal, industri, proyek reklamasi pantai, dan juga diakibatkan kerana terlalu dekatnya areal pantai dengan perkotaan.

Menurut Supriadi (2016), Kadar logam berat pada wisata pantai akkarena yaitu, titik 1 Akkarena bagian Utara merkuri (Hg) 1,382 mg/l, timbal (Pb) 2,593 mg/l dan kadmium (Cd) mencapai 0,691 mg/l. Titik 2 Akkarena bagian Selatan yaitu merkuri (Hg) 0,569 mg/l, timbal (Pb) 2,372 mg/l dan kadmium (Cd) mencapai 0,695 mg/l. Pada wisata pantai tanjung bayang kadar logam berat pada titik 3 Tanjung Bayang bagian Utara yaitu merkuri (Hg) 0,788 mg/l, timbal (Pb) 2,440 dan kadmium (Cd) 0,351 mg/l. Titik 4 Tanjung Bayang bagian Selatan merkuri (Hg) mencapai 0,877 mg/l, timbal (Pb) 2,847 mg/l dan kadmium (Cd) mencapai 0,359 mg/l.



Konsentrasi logam berat dari kedua wisata pantai tersebut telah melewati baku mutu wisata bahari yang terlampir dalam keputusan Menteri Negara Lingkungan Hidup No 51 Tahun 2004 yaitu timbal (Pb) 0,05 mg/L, merkuri (Hg) 0,003 mg/L dan kadmium (Cd) 0,01 mg/L.

## **2. Parameter Lingkungan**

Kondisi lingkungan sangat mempengaruhi perkembangan keanekaragaman makrozoobentos. Dalam suatu ekosistem tentunya terdapat berbagai parameter lingkungan yang menentukan karakteristik dari ekosistem tersebut. Pengamatan parameter lingkungan meliputi pengamatan suhu, pH, salinitas dan kecerahan.

Berdasarkan hasil penelitian suhu yang diperoleh pada stasiun (1) yaitu 34° C, dan stasiun (2) 30° C. Suhu dapat membatasi sebaran hewan-hewan benthik secara geografis. Pertumbuhan dan perkembangan suatu organisme dipengaruhi oleh suhu, sehingga kehidupan organisme dasar perairan secara langsung maupun tidak langsung (Marpaung, 2010). Menurut Sukarno (1988), bahwa suhu 25–36° C adalah nilai kisaran yang dapat ditolerir oleh makrozoobentos.

Berdasarkan hasil penelitian salinitas yang diperoleh pada stasiun (1) yaitu 19‰, dan stasiun (2) 18‰. Penurunan salinitas akan menurunkan kemampuan pertumbuhan dan perkembangan makrozoobentos. Perubahan salinitas sangat berpengaruh terhadap perkembangan beberapa jenis makrozoobentos sejak larva sampai dewasa (Effendi, 2003). Adapun tingkat kecerahan yang diperoleh pada perairan Pantai Akkarena adalah 146,82, dan Tanjung Bayang.

Berdasarkan hasil penelitian pH yang di peroleh pada stasiun (1) yaitu 5, dan stasiun (2) 6,5. Nontji (2005) menyatakan bahwa derajat keasaman (pH) merupakan suatu parameter yang dapat menentukan produktivitas suatu perairan. Kisaran pH yang berada antara 7–9 cocok untuk pertumbuhan dan perkembangan makrozoobentos. Hal ini sesuai dengan data yang di peroleh yaitu kurangnya keanekaragaman makrozoobentos epifauna yang di sebabkan oleh nilai pH air yang terlalu rendah sehingga perkembangan dan pertumbuhan makrozoobentos epifauna terhambat.

Hal ini sesuai dengan firman Allah swt dalam Al-a'raf/7 : 56 yang berbunyi:

وَلَا تُفْسِدُوا فِي الْأَرْضِ بَعْدَ إِصْلَاحِهَا وَادْعُوهُ خَوْفًا وَطَمَعًا إِنَّ رَحْمَتَ  
اللَّهِ قَرِيبٌ مِّنَ الْمُحْسِنِينَ ﴿٥٦﴾

Terjemahnya:

“Dan janganlah kamu membuat kerusakan di muka bumi, sesudah (Allah) memperbaikinya dan Berdoalah kepada-Nya dengan rasa takut (tidak akan diterima) dan harapan (akan dikabulkan). Sesungguhnya rahmat Allah Amat dekat kepada orang-orang yang berbuat baik (Kementerian Agama RI tahun 2012).

Ayat tersebut menegaskan bahwa jangan kalian membuat kerusakan di muka bumi yang telah dibuat baik, dengan kemaksiatan, kezaliman, dan permusuhan. Berdoalah kepadanya dan berharap pahalanya. Kasih sayang Allah swt sangat dekat kepada setiap orang yang berbuat baik, dan pasti terlaksana (Shihab, 2002).

Kerusakan diarea sekitar pantai sangat erat kaitannya dengan apa yang dikerjakan manusia, karena berbagai jenis kegiatan manusia banyak dilakukan

dikawasan pantai, untuk itu dibutuhkan kesadaran untuk bagaimana cara melestarikan lingkungan terkhusus di area pantai.

## **BAB V**

### **PENUTUP**

#### **A. Kesimpulan**

Berdasarkan hasil penelitian yang dilakukan pada 2 stasiun di Pantai Akkarena dan Tanjung Bayang Makassar, total spesies yaitu 5 jenis makrozoobentos epifauna yang terdiri dari 2 kelas yaitu Bivalvia dan Crustacea, jumlah keseluruhan individu adalah 60. Indeks keanekaragaman ( $H'$ ) pada stasiun (1) yaitu 0,34, dan stasiun (2) 0,83. Nilai indeks keanekaragaman di kategorikan rendah. Keseragaman (E) makrozoobentos epifauna pada stasiun (1) yaitu 0,50, dan stasiun (2) 0,51. Nilai indeks keseragaman stasiun (1) termasuk kategori komunitas tertekan dan stasiun (2) termasuk komunitas labil. Indeks dominansi (C) makrozoobentos epifauna makrozoobentos pada stasiun (1) diperoleh nilai indeks dominansi yaitu 0,80, dan stasiun (2) 0,58. Nilai indeks dominansi stasiun (1) tergolong tinggi dan stasiun (2) tergolong rendah.

#### **B. Saran**

Perlu adanya penelitian lanjutan untuk mengetahui keanekaragaman makrozoobentos secara umum pada perairan Pantai Akkarena dan Tanjung Bayang Makassar dengan metode penelitian yang berbeda untuk dijadikan sebagai bahan perbandingan dengan penelitian sebelumnya sebagai indikator pencemaran kualitas perairan.

## KEPUSTAKAAN

- Arief, A. M. P. *Hutan Mangrove Fungsi dan Manfaatnya*. Penerbit Kanisius. Yogyakarta. 2003.
- Barus, T. A. *Pengantar Limnologi Studi Tentang Ekosistem Air Daratan*. USU Press. Medan. 2004.
- Cole, G.A. *Buku Teks Limnologi*. Dewan Bahasa dan Pustaka Kementerian Pendidikan Malaysia, Kuala Lumpur. 1983.
- Dharma, B. *Siput dan Kerang Indonesia jilid I dan jilid II (Indonesia Shell)*. PT. Sarana, Jakarta. 1988.
- Fachrul, M. F. *Metode Sampling Bioekologi*. Bumi Aksara. Jakarta. 2007.
- Ghufron H. Kordi. K, M. *Ekosistem Terumbu Karang*. Rineka Cipta. Jakarta. 2010.
- Hutabarat dan Evans. *Pengantar Oseanografi*. UI Press. Jakarta. 1985.
- Irwan, Z. D. *Prinsip-prinsip Ekologi*. Bumi Aksara. Jakarta. 2008.
- Kementerian Agama Republik Indonesia. *Al-Qur'an Terjemahan*. PT. syamil Cipta Media. Jakarta. 2012.
- Koesoebiono. *Dasar-Dasar Ekologi Umum*. Fakultas Perikanan, IPB Bogor, 1979.
- Lalli, c. M &t. R. Persons. *Biological oceanographi: an introction*. Pergamon press. New york. 1993.
- Langkoke. F. *Morfodinamika Pantai Dan Prospek Sebaran Vegetasi Berdasarkan Sedimen Backshore Estuari Jeneberang Makassar*. Pascasarjana Universitas Hasanuddin. Makassar. 2011.
- Marpaung. A. A. F. *Keanekaragaman Makrozoobenthos Di Ekosistem Mangrove Silvofishery Dan Mangrove Alami Kawasan Ekowisata Pantai Boe Kecamatan Galesong Kabupaten Takalar* . Universitas Hasanuddin. Makassar. 2013.
- Mattewakkang. *Inventarisasi Makrozoobentos Pada Berbagai Jenis Lamun Di Pulau Bonebatang*. Universitas Hasanuddin. Makassar. 2013.
- Munandar. F. A dan Baeda. A.Y. *Kajian Laju Transpor Sedimen Di Pantai Akkarena*. Universitas Hasanuddin. Gowa. 2014.

- Nontji, A. 2002. *Laut Nusantara*. Djambatan. Jakarta
- Nur, Fatmawati. *Ekologi Umum*. Makassar. AlauddinnUniversity Press, 2013.
- Nybakken, J. W. *Biologi Laut: Suatu Pendekatan Ekologis*. Gramedia. Jakarta. 1988.
- Nybakken, J.W. *Biologi Laut: Suatu Pendekatan Ekologis*. Eidman, M., Koesoebiono, D.G. Begen, M. Hutomo, dan S. Sukardjo [Penerjemah]. Terjemahan dari: *Marine Biology: An Ecological Approach*. PT. Gramedia. Jakarta. 1992.
- Odum, E.P. *Dasar-Dasar Ekologi. Edisi ketiga* . Gajah mada University Press. Jogjakarta. 1994.
- Pennak, R.W. *Freshwater Invertebrates of United States*. 2nd. Ed. A. Willey Interscience Pbl. John Willey and Sons. New york. 1978.
- Purnomo, K. *Struktur & Komunitas Makrozoobentos dalam kaitan Pemantauan Dampak Aktivitas Manusia di Daerah Cikao, Kabupaten Purwakarta, Jawa Barat*. Program Sarjana IPB. Bogor. 1989.
- Romimohtarto, R. Juwan. S. *Biologi Laut: Ilmu Pengetahuan tentang Biota Laut*. Djambatan. Jakarta. 2001.
- Shihab, M.Quraish. Tafsir Al-Misbah: *Pesan, Kesan dan Keserasian Al-Qur`an Vol.8*. Lentera Hati: Jakarta. 2002.
- Sitanggang. *Keanekaragaman Makrozobentos Pada Perairan Danau Toba*. Universitas Sumatra Utara. Medan. 2013.
- Sinaga, T. *Keanekaragaman Makrozoobentos Sebagai Indikator Kualitas Perairan Danau Toba Balige Kabupaten Toba Samosir*. Pascasarjana Universitas sumatera Utara. Medan. 2009.
- Wilhm, J. F. *Biological Indicators of Pollution. Dalam : B. A Whitton (Ed). RiverEcology*. Blackwell Scientific. London. 1975.
- Yulius dan Arifin. T. *Analisis Sistem Informasi Geografis (Sig) Untuk Potensi Wisata Pantai Di Kota Makassar, Provinsi Sulawesi Selatan*. Planologi UNDIP. Yogyakarta. 2014.

## LAMPIRAN-LAMPIRAN

### Lampiran 1. Titik Kordinat Pengambilan Sampel

Akkarena	5° 10' 17.8'' S 119° 23' 14.0'' E
Tanjung Bayang	5° 11' 24.1'' E 119° 23' 00.4'' S

### Lampiran 2. Gambar Stasiun Pengambilan Sampel

#### a. Akkarena



Sumber: <http://travel.grivy.com/h/i/131007071-pantai-akkarena-primadona-senja-dan-tempat-romantis-di-makassar> (Diakses pada tanggal 1 Desember 2016)

b. Tanjung Bayang



Sumber: <http://makassar.tribunnews.com/2016/07/11/foto-ramainya-tanjung-bayang-di-hari-terakhir-liburan> (diakses 01 Desember 2016)







Lampiran 3. Gambar aktivitas pengambilan sampel





Lmpiran 4. Tabel hasil penelitian

No	Nama	Stasiun 1			Stasiun 2		
		Tr 1	Tr 2	Tr 3	Tr 1	Tr 2	Tr 3
1	<i>Diogenes sp</i>	0	5	3	9	19	10
2	<i>Dardanus deformis</i>	0	0	1	0	3	5
3	<i>Macrobachium sp</i>	0	0	0	0	2	1
4	<i>Donax deltoinalis</i>	0	0	0	0	0	1
5	<i>Mactra grandis</i>	0	0	0	0	1	0

Lampiran 5. Gambar Sampel

No.	Nama Spesies	Gambar Spesies
1.	<i>Diogenes sp</i>	
2.	<i>Dardanus deformis</i>	
3.	<i>Macrobachium sp</i>	

4.	<i>Mactra grandis</i>	
5.	<i>Donax deltoinalis</i>	

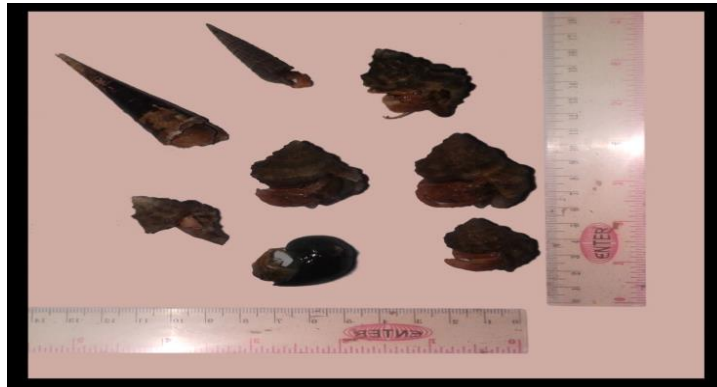

## RIWAYAT HIDUP



Zulfiansyah Suparkan lahir di Makassar, Sulawesi selatan, pada tanggal 11 November 1994. Penulis adalah anak kedua dari 4 bersaudara, dari pasangan Suparkan dan Hawariah. Penulis menempuh pendidikan formal pada tahun 2000-2006 di Sekolah Dasar Negeri (SDN) 2 Banggai, Kabupaten Banggai laut dan melanjutkan di sekolah menengah pertama (SMP) 1 Banggai pada tahun 2006-2009, Kabupaten Banggai laut, setelah itu penulis melanjutkan pendidikan Sekolah Menengah Kejuruan (SMK) 1 Banggai pada tahun 2009-2012, Kabupaten Banggai laut. Tahun 2012 penulis terdaftar sebagai mahasiswa Jurusan Biologi Fakultas Sains dan Teknologi di Universitas Islam Negeri (UIN) Alauddin Makassar dengan mengikuti tes ujian Seleksi Masuk Perguruan Tinggi Negeri (SMPTN).

Dalam penyelesaian studi di Jurusan Biologi Fakultas Sains dan Teknologi, penulis melakukan sebuah penelitian yang berjudul “Keanekaragaman Makrozoobentos Epifauna di Wisata Pantai Akkarena dan Tanjung Bayang Makassar”.