

**MANFAAT AUDIO VISUAL SEBAGAI SUMBER BELAJAR  
PADA SISWA KELAS VI MI GUPPI LISU KECAMATAN  
LALABATA KABUPATEN SOPPENG**



**SKRIPSI**

Diajukan untuk memenuhi sebagian persyaratan mencapai gelar  
Sarjana Pendidikan Islam (S.Pd.I) pada Program Peningkatan  
Kualifikasi S1 Guru RA/MI Fakultas Tarbiyah dan Keguruan  
UIN Alauddin Makassar

Oleh :

**A N W A R**

NIM: T.20100107304

**FAKULTAS TARBIYAH DAN KEGURUAN  
UIN ALAUDDIN MAKASSAR**

**2011**

## **KATA PENGANTAR**

*Bismillahirrahmanirrahim*

Segala puji dan syukur penulis panjatkan kehadirat Allah SWT, atas limpahan rahmat, taufiq dan hidayah-Nya sehingga skripsi ini dapat terselesaikan meskipun harus melalui berbagai tantangan dan rintangan. Shalat serta salam tetap terlimpah pada Rasulullah saw. yang telah menunjukkan kita semua kepada jalan kebenaran.

Skripsi ini merupakan salah satu karya ilmiah yang disusun oleh penulis untuk memenuhi kewajiban dan melengkapi syarat guna memperoleh gelar Sarjana Pendidikan Islam (S. Pd. I) pada Program Peningkatan Kualifikasi S1 Guru RA/MI pada Fakultas Tarbiyah dan Keguruan UIN Alauddin Makassar

Penulis menyadari bahwa terwujudnya skripsi ini tidak lain adalah berkat bantuan berbagai pihak baik moril maupun material. Untuk itu, melalui tulisan ini sewajarnya penulis menyampaikan penghargaan yang setinggi-tingginya dan ucapan terima kasih yang sebesar-besarnya kepada :

1. Bapak Prof. Dr. H.A. Qadir Gassing HT.,MS. sebagai Rektor UIN Alauddin Makassar beserta Pembantu Rektor I, II, III dan IV yang telah memimpin UIN Alauddin Makassar.
2. Bapak Prof. Dr. H. Moh. Natsir Mahmud, MA selaku Dekan Fakultas Tarbiyah dan Keguruan UIN Alauddin Makassar beserta stafnya.
3. Bapak Drs. Safei, M.Si., dan Munirah, S.Ag., M.Ag., selaku pembimbing I dan II yang telah menyempatkan waktunya untuk membimbing dan mengarahkan skripsi penulis, sehingga dapat terselesaikan sesuai dengan rencana.
4. Para Dosen dan staf tata usaha pada Fakultas Tarbiyah dan Keguruan UIN Alauddin Makassar.

5. Kepala perpustakaan pusat UIN Alauddin Makassar beserta seluruh staf dan karyawan.
6. Ayah dan ibunda tercinta yang telah melahirkan, memelihara dan mendidik serta banyak berkorban untuk keberhasilan penulis, sehingga apa yang diraih oleh penulis sesungguhnya adalah keberhasilan mereka juga.
7. Teman-teman penulis yang telah membantu dalam penulisan skripsi baik secara moril maupun materil.

Semoga segala bantuan dan sumbangsih yang telah diberikannya senantiasa mendapatkan pahala yang setimpal dari Allah Swt., dan akhirnya penulis berharap mudah-mudahan karya tulis ini dapat bermanfaat adanya dan bernilai ibadah di sisi Allah Swt. Amin Ya Rabbal Alamin.

Makassar, 06 Januari 2011

Penyusun,

**ANWAR**  
NIM. T.20100107304

## **PERSETUJUAN PEMBIMBING**

Pembimbing penulisan Skripsi saudari ANWAR, Nim: T.20100107304, mahasiswa Program Peningkatan Kualifikasi S1 Guru RA/MI pada Fakultas Tarbiyah dan Keguruan UIN Alauddin Makassar setelah dengan seksama meneliti dan mengoreksi skripsi yang bersangkutan dengan judul “**MANFAAT AUDIO VISUAL SEBAGAI SUMBER BELAJAR PADA SISWA KELAS VI MI GUPPI LISU KECAMATAN LALABATA KABUPATEN SOPPENG**”, memandang bahwa skripsi tersebut telah memenuhi syarat-syarat ilmiah dan dapat disetujui untuk diajukan ke sidang Munaqasyah.

Demikian persetujuan ini diberikan untuk proses selanjutnya.

Makassar, 06 Januari 2011

Pembimbing I,

Pembimbing II,

**Drs. Safei, M.Si.**

**Munirah, S.Ag., M.Ag.**

## **PERNYATAAN KEASLIAN SKRIPSI**

Dengan penuh kesadaran, penyusun yang bertanda tangan di bawah ini, menyatakan bahwa skripsi ini benar adalah hasil karya penyusun sendiri. Jika kemudian hari terbukti bahwa ia merupakan duplikat, tiruan, atau di buat atau dibantu orang lain secara keseluruhan atau sebagian, maka Skripsi dan gelar yang diperoleh karenanya, batal demi hukum.

Makassar, 06 Januari 2011

Penyusun,

**ANWAR**  
NIM. T.20100107304

## DAFTAR ISI

HALAMAN JUDUL .....	i
HALAMAN PERNYATAAN KEASLIAN SKRIPSI.....	ii
HALAMAN PENGESAHAN .....	iii
KATA PENGANTAR.....	iv
DAFTAR ISI.....	vi
DAFTAR TABEL.....	viii
ABSTRAK.....	ix
BAB I PENDAHULUAN.....	1
A. Latar Belakang Masalah .....	1
B. Rumusan Masalah.....	4
C. Hipotesis .....	5
D. Pengertian Operasional dan Ruang Lingkup .....	6
E. Tujuan dan Kegunaan Penelitian .....	8
F. Garis Besar Isi Skripsi .....	9
BAB II TINJAUAN PUSTAKA .....	11
A. Pengertian Televisi.....	11
B. Program Televisi Pendidikan.....	13
C. Pengertian Prestasi Belajar .....	16
BAB III METODOLOGI PENELITIAN .....	19
A. Populasi dan Sampel .....	19
B. Instrumen Pengumpulan Data.....	20
C. Prosedur Pengumpulan Data.....	22
D. Teknik Analisis Data.....	23
BAB IV HASIL PENELITIAN .....	25
A. Gambaran Umum Lokasi Penelitian.....	25
B. Fungsi Program Televisi dalam Pembentukan Sikap Siswa Kelas VI Madrasah Ibtidaiyah Guppi Lisu .....	33

C. Dampak Program Televisi Yang Ditimbulkan Siaran Televisi Terhadap Siswa Madrasah Ibtidaiyah Guppi Lisu .....	45
D. Manfaat Media Audio Visual Sebagai Sumber Belajar Terhadap Prestasi Belajar pada Siswa Kelas VI Madrasah Ibtidaiyah Guppi Lisu .....	49
BAB V PENUTUP .....	52
A. Kesimpulan .....	52
B. Implikasi Penelitian .....	53
DAFTAR PUSTAKA .....	55
LAMPIRAN	

## ABSTRAK

Nama : ANWAR  
NIM : T. 20100107304  
Judul : **MANFAAT AUDIO VISUAL SEBAGAI SUMBER BELAJAR PADA SISWA KELAS VI MI GUPPI LISU KECAMATAN LALABATA KABUPATEN SOPPENG**

---

Skripsi ini mengkaji tentang kegunaan media audio visual (televisi) sebagai sumber belajar pada siswa kelas VI MI Guppi Lisu Kecamatan Lalabata Kabupaten Soppeng. Tujuan penelitian ini adalah: 1) Untuk mengetahui fungsi audio visual dalam pembentukan sikap siswa, 2) Untuk mengetahui dampak program televisi yang ditimbulkan siaran televisi terhadap siswa, dan 3) Untuk mendapatkan gambaran mengenai manfaat audio visual (televisi) sebagai sumber belajar terhadap prestasi belajar pada siswa Kelas VI MI Guppi Lisu Kecamatan Lalabata Kabupaten Soppeng.

Penelitian ini adalah penelitian deskriptif dengan menggunakan total sampling dalam pengambilan sampelnya (siswa). Instrumennya menggunakan pedoman wawancara dan angket, serta catatan observasi. Teknik analisis datanya menggunakan kualitatif deskriptif dan teknik berpikir deduktif, induktif dan komparatif.

Hasil penelitian bahwa televisi pendidikan adalah penggunaan dan pemanfaatan ilmu pengetahuan dan teknologi komunikasi untuk mengatasi jarak, waktu, tempat dan juga mutu pendidikan. Dengan demikian itu berarti bahwa televisi mempunyai manfaat sebagai media dan strategi pendidikan dalam rangka meningkatkan prestasi dan pengetahuan umum siswa khususnya. sistem televisi lambangnya yang terdiri dari gambar, diam, gerak-bunyi, (audio dan visual), serta bahasa audio-visualnya yang salah satu tujuannya adalah untuk mencerdaskan kehidupan bangsa. Dampak yang ditimbulkan terhadap penayangan acara televisi yaitu adanya dampak Positif, yaitu: 1) Siswa dan manusia pada umumnya sudah dapat menikmati sejumlah acara-acara lewat tayangan di layar televisi dengan cepat, 2) Lewat acara yang ditayangkan di layar tersebut pengetahuan umum siswa dan prestasi belajar dapat pula meningkat, seperti halnya dengan acara film atau santapan rohani secara tidak tersebut terkadang hikmah pendidikan yang banyak demi masa depan. Sedangkan dampak Negatif program televisi pada pembentukan sikap anak usia sekolah dasar, yaitu: 1) Tayangan acara televisi terkadang tidak relevan dengan materi yang disajikan di sekolah, jadi hanya bersifat pengetahuan umum saja, 2) Siswa pada dasarnya ingin melihat seberapa jauh efisiensi dan efektivitas acara televisi mendukung kegiatan belajar di kelas, namun dalam hal ini sulit rasanya untuk disaksikan acara sepenuhnya karena siswa pada saat penayangan acara televisi sepenuhnya ada di sekolah.



## DAFTAR TABEL

Tabel 1.	Jumlah Siswa MI Guppi Lisu Kecamatan Lalabata Kabupaten Soppeng Tahun 2006 - 2011 .....	29
Tabel 2.	Keadaan jumlah Siswa Madrasah Ibtidaiyah Guppi Lisu Kabupaten Soppeng berdasarkan pembagian Kelas, Tahun Akademik 2010 – 2011 .....	30
Tabel 3.	Keadaan Guru MI Guppi ilu 2010 – 2011 .....	32
Tabel 4.	Distribusi Responden Berdasarkan Fungsi Media Pendidikan Di Sekolah .....	36
Tabel 5.	Distribusi Responden Tentang Kesenangan Terhadap Media Elektronik .....	37
Tabel 6.	Distribusi Sikap Responden Terhadap Keberadaan Televisi Di Indonesia .....	38
Tabel 7.	Distribusi Responden Tentang Manfaat Program Televisi Sebagai Media Pendidikan .....	42
Tabel 8.	Distribusi Responden Terhadap Tehnik Dan Cara Belajar Baik Yang Diberikan Oleh Guru.....	43
Tabel 9.	Nilai Rata-Rata Siswa Kelas VI Madrasah Ibtidaiyah Guppi Lisu .....	49
Tabel 10.	Distribusi Frekwensi dan Prestasi Siswa Kelas VI MI Guppi Lisu .....	50

# **BAB I**

## **PENDAHULUAN**

### ***A. Latar Belakang Masalah***

Pembangunan nasional di bidang pendidikan menitikberatkan pada perluasan kesempatan belajar dari peningkatan mutu untuk setiap jenis dan jenjang pendidikan dasar. Ini dapat dimaksudkan selain mencerdaskan kehidupan bangsa seperti yang diamanatkan dalam pembukaan Undang-Undang Dasar 1945, juga untuk meningkatkan kualitas sumber daya manusia Indonesia untuk menuju masyarakat adil dan makmur berdasarkan Pancasila dan Undang-Undang Dasar 1945 yang memberi kesempatan setiap warga negara untuk mengembangkan diri sebagai manusia seutuhnya. Hal ini mengingat bahwa pada abad ke 21 ini kemajuan di bidang ilmu pengetahuan dan teknologi (IPTEK) demikian pesatnya, selain itu kita juga dihadapkan pada era globalisasi ekonomi dan komunikasi Asia Pasifik (AFTA). Dengan demikian diperlukan sumber daya manusia yang mampu menghadapi persaingan bebas.

Orientasi pembangunan nasional di bidang pendidikan yakni ditinjau dari aspek program-program belajar dan pembelajaran. Belajar adalah suatu proses yang kompleks yang terjadi pada diri setiap orang sepanjang hidupnya. Proses belajar itu terjadi karena adanya interaksi antara seseorang dengan lingkungannya. Oleh karena itu, belajar dapat terjadi kapan saja dan di mana saja. Salah satu pertanda bahwa seseorang itu telah belajar adalah adanya

perubahan tingkah laku pada diri orang itu yang mungkin disebabkan karena terjadinya perubahan pada tingkat pengetahuan, keterampilan, atau sikapnya.

Apabila proses belajar itu diselenggarakan secara formal di sekolah-sekolah, tidak lain ini dimaksudkan untuk mengarahkan perubahan pada diri murid secara terencana baik dalam aspek pengetahuan, keterampilan maupun sikap. Interaksi yang terjadi selama proses belajar tersebut dipengaruhi oleh lingkungannya yang antara lain terdiri atas murid, guru, petugas media audio visual, kepala sekolah, bahan atau materi pelajaran (buku, modul, selebaran, majalah, rekaman video atau audio dan yang sejenisnya), dan berbagai sumber belajar dan fasilitas (*overhead projector*), perekam pita audio dan video, radio, televisi, komputer, media audio visual, laboratorium, pusat sumber belajar, dan lain-lain<sup>1</sup>.

Perkembangan ilmu pengetahuan dan teknologi semakin mendorong upaya-upaya pembaharuan dalam pemanfaatan hasil-hasil teknologi dalam proses belajar. Para guru dituntut agar mampu menggunakan alat-alat yang dapat disediakan oleh sekolah dan tidak tertutup kemungkinan bahwa alat tersebut sesuai dengan perkembangan dan tuntutan zaman. Guru sekurang-kurangnya dapat menggunakan alat yang murah dan efisien yang meskipun sederhana dan sahaja tetapi merupakan keharusan dalam upaya pencapaian tujuan pengajaran yang diharapkan. Di samping mampu menggunakan alat-alat yang tersedia, guru juga dituntut untuk dapat mengembangkan keterampilan

---

<sup>1</sup>Kurniawati Astiwi, *Hubungan Antara Lingkungan Belajar dan Cara Belajar Dengan Prestasi Belajar Pada Siswa SMU Bantul* (Yogyakarta, IKIP Yogyakarta, 1996), h. 15.

membuat media pembelajaran yang akan digunakannya apabila media tersebut belum tersedia. Untuk itu guru harus memiliki pengetahuan dan pemahaman yang cukup tentang media pembelajaran.<sup>2</sup>

Media pembelajaran merupakan suatu hal yang sangat penting untuk tetap menjadi bahan pertimbangan setiap orang yang mengalami proses pendidikan. Persoalan media dalam menunjang motivasi dalam proses belajar mengajar juga merupakan suatu barometer normal untuk mengukur sejauhmana tingkat daya serap seseorang dalam hal ini antara guru dan murid. Untuk mengukur tingkatan daya serap tersebut, maka muncullah media audio visual sebagai suatu jawaban untuk membuktikan kemampuan seseorang dalam mengikuti setiap program atau acara-acara yang ditampilkan oleh media tersebut.

Peningkatan mutu pendidikan tidak terlepas dari kemajuan IPTEK. Karena IPTEK saat ini pendidikan dapat disampaikan melalui macam-macam media seperti audio visual (radio tape kaset), media visual (foto, slide, OHP) media audio visual (sound slide, video, film televisi). Televisi sebagai media komunikasi massa semakin berkembang fungsinya. Siaran televisi dapat dimanfaatkan untuk kepentingan pendidikan seperti Siaran Berita, Pembelajaran mata pelajaran (seperti pada TV-e), kuis pengetahuan umum, acara seni dan budaya, laptop si unyil, jejak petualang, dan sebagainya yang menayangkan tentang pengetahuan, baik tentang khazanah bangsa sendiri maupun dunia yang ada kaitanya dengan penambahan wawasan dalam

---

<sup>2</sup> Hamalik Omar, *Media Pendidikan*. (Bandung: Alumni, 1987), h. 53.

meningkatkan kualitas proses pendidikan di sekolah sehingga menunjang prestasi belajar.

Prestasi belajar tidak terlepas dari motivasi belajar. Motivasi belajar timbul dari dalam individu atau dari luar individu. Prestasi belajar dipengaruhi oleh faktor di luar individu yang berupa faktor sosial seperti sikap orang tua terhadap anak yang sedang belajar, situasi pergaulan dan pribadi guru yang mengajar setiap harinya. Faktor non sosial seperti waktu belajar, fasilitas untuk belajar, sarana prasarana termasuk dengan televisi dengan program siarannya.

Audio visual sebagai salah satu media pendidikan informal merupakan sebuah acuan belajar bagi setiap murid dan guru yang bernaung dalam struktur lembaga sekolah. Terlepas dari bahan pelajaran sekolah media audio visual sangat penting untuk dijadikan bahan pelajaran pendidikan yakni dengan melihat acara-acara yang ditampilkan. Namun yang menjadi masalah, sejauh mana media audio visual dapat digunakan untuk meningkatkan prestasi belajar murid.

### ***B. Rumusan Masalah***

Berdasarkan latar belakang di atas fokus masalahnya dapat dirinci sebagai berikut :

1. Bagaimana fungsi program televisi (media audio visual) dalam pembentukan sikap siswa Kelas VI MI Guppi Lisu Kecamatan Lalabata Kabupaten Soppeng ?

2. Bagaimana dampak program televisi (media audio visual) yang ditimbulkan siaran televisi terhadap siswa Kelas VI MI Guppi Lisu Kecamatan Lalabata Kabupaten Soppeng?
3. Bagaimana manfaat audio visual (televisi) sebagai sumber belajar terhadap prestasi belajar pada siswa Kelas VI MI Guppi Lisu Kecamatan Lalabata Kabupaten Soppeng?

### ***C. Hipotesis***

Bertitik tolak dari rumusan masalah di atas, maka penulis mencoba menyusun dan merumuskan suatu hipotesis sebagai jawaban sementara terhadap penelitian yang akan dilaksanakan sebagai berikut:

1. Media audio visual (TV) merupakan salah satu media komunikasi yang berfungsi sebagai media penerangan, pendidikan, hiburan dan juga promosi. Di era reformasi sekarang ini media elektronik yang menjadi bagian penting dibandingkan media lainnya. Pemanfaatan media sebagai sumber belajar oleh murid dalam dunia pendidikan terletak pada acara-acara yang disajikan oleh media tersebut. Media tersebut akan menjadi sangat bermanfaat bilamana acara-acara yang ditampilkan selalu bersifat penerangan dalam arti terdapat nilai-nilai pendidikan secara langsung maupun tidak langsung.
2. Program televisi sudah membawa pengaruh terhadap peningkatan prestasi siswa yang masih banyak yang masih perlu dibenahi terhadap acara-acara yang disiarkan oleh televisi

2. Media televisi dapat dimanfaatkan sebagai sumber belajar, baik oleh murid, guru maupun masyarakat, karena sifat media ini yang menarik perhatian dan dapat menyajikan informasi yang otentik segera setelah peristiwa terjadi. Pemanfaatan siaran televisi oleh murid akan menambah wawasan dan pengetahuan dalam mencapai tujuan belajar dan meningkatkan hasil belajar murid. Siaran televisi sebagai media massa dapat dimanfaatkan untuk mamajukan pembelajaran apabila visi siarannya seperti Siaran Berita, Kuis pengetahuan umum, debat politik dan kebijakan pemerintah, sampai siaran seni dan budaya dimanfaatkan sebaik-baiknya, karena dapat meningkatkan kesadaran bermasyarakat dalam berbangsa dan bernegara guna memperkokoh persatuan dan kesatuan nasional dan memelihara stabilitas nasional sejalan dengan dinamika pembangunan dan kemajuan teknologi.

#### ***D. Pengertian Operasional dan Ruang Lingkup Penelitian***

Untuk menghindari terjadinya interpretasi yang berbeda-beda dari judul yang dikemukakan di atas, maka dalam hal ini akan diberikan pengertian operasional dan ruang lingkup penelitian, yaitu :

*Media* berasal dari bahasa latin *Medius* yang secara harfiah berarti “tengah” perantara atau pengantar.<sup>3</sup> Berarti Media audio visual adalah merupakan sebuah media yang bersifat memberikan informasi, sehingga dapat

---

<sup>3</sup>Azhar Arsyad, *Media Pembelajaran* (Cet. 5; Jakarta : PT. Raja Grafindo Persada, 2004), h.

digunakan sebagai sumber belajar bagi para murid serta warga sekolah dalam rangka menunjang program belajar dan mengajar di sekolah, yang dalam hal ini adalah televisi. *Televisi* dari segi semantiknya berasal dari bahasa Inggris “*television*”. Tetapi dipercaya banyak orang bahwa kata “*tele*” dipinjam dari bahasa Yunani yang berarti jauh dan *vision* (dipinjam dari bahasa Latin) yang berarti pandangan atau pemandangan. Jadi televisi adalah pemandangan jauh dan pandangan jauh. Globalisasi dan distribusi satelit semakin canggih, mengakibatkan perubahan yang fundamental dalam perkembangan media televisi sebagai sebuah industri<sup>5</sup>

*Sumber belajar* adalah sesuatu yang digunakan peserta didik untuk belajar, baik secara khusus dirancang oleh guru atau secara alamiah tersedia di lingkungan. Sumber belajar mempunyai peran yang penting dalam mencapai tujuan pendidikan, karena proses belajar tidak terlepas dari sumber belajar.<sup>4</sup>

Berangkat dari pengertian operasional di atas, maka ruang lingkup penelitian adalah segi pemanfaatan media audio visual dalam bentuk pendayagunaan acara yang ditayangkan televisi. Sedangkan sumber belajar merupakan semua sumber yang digunakan dalam proses belajar mengajar. Media televisi dapat dimanfaatkan sebagai sumber belajar, baik oleh murid, guru maupun masyarakat, karena sifat media ini yang menarik perhatian dan dapat menyajikan informasi yang otentik segera setelah peristiwa terjadi.

---

<sup>5</sup>Hermin Indah Wahyuni, *Televisi dan Intervensi Negara* (Cet. I; Yogyakarta: Media Pressindo, 2000), h. 57.

<sup>4</sup>Mudhoffir. *Prinsip-prinsip Pengelolaan Sumber Belajar* (Bandung: PT. Remaja Rosda Karya, 1986), h. 27.



## ***E. Tujuan dan Kegunaan Penelitian***

### **1. Tujuan Penelitian**

Secara umum penulisan skripsi ini adalah merupakan suatu persyaratan penyelesaian studi pada perguruan tinggi, oleh karena itu penulis mempunyai suatu kewajiban secara formal terikat pada aturan-aturan perguruan tinggi tersebut. Namun secara khusus penelitian ini bertujuan :

- a. Untuk mengetahui fungsi program televisi (media audio visual) dalam pembentukan sikap siswa Kelas VI MI Guppi Lisu Kecamatan Lalabata Kabupaten Soppeng.
- b. Untuk mengetahui dampak program televisi (media audio visual) yang ditimbulkan siaran televisi terhadap siswa Kelas VI MI Guppi Lisu Kecamatan Lalabata Kabupaten Soppeng.
- c. Untuk mendapatkan gambaran mengenai manfaat audio visual (televisi) sebagai sumber belajar terhadap prestasi belajar pada siswa Kelas VI MI Guppi Lisu Kecamatan Lalabata Kabupaten Soppeng.

### **2. Kegunaan Penelitian**

Selanjutnya kegunaan yang dapat diperoleh dari penulisan ini sebagai berikut :

- a. Sebagai bahan kajian para pengembang kurikulum, pengembang media pendidikan proses belajar mengajar dalam memanfaatkan lingkungan sosial, alat, termasuk media massa sebagai sumber belajar.

- b. Bagi guru Siswa Kelas VI MI Guppi Lisu Kecamatan Lalabata Kabupaten Soppeng sebagai bahan masukan untuk mengarahkan anak didiknya dalam menyerap media audio visual (televisi) sebagai sumber belajar murid.
- c. Diharapkan bagi peneliti menambah pengetahuan tentang pemanfaatan media audio visual sebagai sumber belajar dan motivasi dalam meningkatkan prestasi belajar.

#### ***F. Garis Besar Isi Skripsi***

Skripsi ini terdiri dari lima bab yang tersusun secara sistematis, dan merupakan satu kesatuan yang utuh, yang dimulai dari pendahuluan dan diakhiri dengan penutup.

Bab pertama merupakan pendahuluan. Pada bab ini dikemukakan tentang perkembangan ilmu pengetahuan dan teknologi yang demikian pesat yang ditandai revolusi dalam bidang teknologi informasi dan komunikasi seperti adanya Televisi. Media audio visual ini membawa dampak yang demikian massif pada seluruh sektor kehidupan manusia, mulai dari sosial, budaya, ekonomi, politik dan pendidikan. Pada aspek yang terakhir yakni pendidikan inilah yang penulis tertarik untuk mengkajinya untuk mengetahui dampak dan manfaat dari media audio visual dalam hal ini televisi sebagai sumber belajar pada kelas VI MI Guppi Lisu Kecamatan Lalabata Kabupaten Soppeng.

Bab kedua mengemukakan tentang kajian literatur yang ada korelasinya dengan variabel dalam penelitian ini, yaitu mengenai masalah televisi dan

dampaknya yang demikian besar dalam kehidupan manusia serta prestasi belajar dan faktor-faktor yang mempengaruhinya yang meliputi faktor internal (dari dalam diri siswa) dan faktor eksternal (dari luar diri siswa).

Bab ketiga mengemukakan tentang metodologi penelitian, yang meliputi populasinya yaitu seluruh guru dan siswa kelas VI MI Guppi Lisu dan pengambilan sampelnya menggunakan total sampling. Instrumen pengumpulan datanya menggunakan angket, pedoman wawancara, catatan observasi dan dokumentasi. Sedangkan teknik analisis datanya menggunakan analisis datanya menggunakan teknik deskriptif kualitatif dan kuantitatif.

Bab keempat merupakan bab inti yang merupakan hasil penelitian. Pada bab ini dikemukakan tentang selang pandang lokasi penelitian yang dalam hal ini adalah Madrasah Ibtidaiyah Guppi Lisu Kecamatan Lalabata Kabupaten Soppeng. Dalam bab ini dikemukakan juga tentang dampak media televisi yang demikian besar dalam kehidupan siswa, khususnya dampak positif dan negatif bagi prestasi belajar siswa.

Bab kelima merupakan bab penutup yang memberikan kesimpulan dari hasil penelitian yang dikemukakan pada bab sebelumnya dan implikasi penelitian serta diakhiri dari sumber literatur yang digunakan dalam penelitian ini.

## **BAB II**

### **TINJAUAN PUSTAKA**

#### ***A. Pengertian Televisi***

Televisi dari segi semantiknya berasal dari bahasa Inggris “*televission*”. Tetapi dipercaya banyak orang bahwa kata “*tele*” dipinjam dari bahasa Yunani yang berarti jauh dan *vision* (dipinjam dari bahasa Latin) yang berarti pandangan atau pemandangan. Jadi televisi adalah pemandangan jauh atau pandangan jauh. Globalisasi dan distribusi satelit semakin canggih, mengakibatkan perubahan yang fundamental dalam perkembangan media televisi sebagai sebuah industri.<sup>1</sup>

Berangkat dari pengertian di atas bila dikaji dari segi pemanfaatannya, maka didapatkan pengertian pemanfaatan siaran televisi adalah pendayagunaan acara yang ditayangkan televisi. Sedang sumber belajar merupakan semua sumber yang digunakan dalam proses belajar mengajar. Media televisi dapat dimanfaatkan sebagai sumber belajar, baik oleh murid, guru maupun masyarakat, karena sifat media ini yang menarik perhatian dan dapat menyajikan informasi yang otentik segera setelah peristiwa terjadi. Pemanfaatan siaran televisi oleh murid akan menambah wawasan dan pengetahuan dalam mencapai tujuan belajar dan meningkatkan hasil belajar murid. Siaran televisi sebagai media massa dapat dimanfaatkan untuk

---

<sup>1</sup>Effendi, *Televisi Siaran Teori dan Praktek* (Bandung: CV Mandar Maju, 1991), h. 72.

manunjukkan pembelajaran apabila visi siarannya seperti Siaran Berita, Siaran Pembangunan, Cerdas Cermat, Siaran seni dan budaya sampai siaran Kuis dimanfaatkan sebaik-baiknya, karena dapat meningkatkan kesadaran bermasyarakat dalam berbangsa dan bernegara guna memperkokoh persatuan dan kesatuan nasional dan memelihara stabilitas nasional sejalan dengan dinamika pembangunan dan kemajuan teknologi.

Pemanfaatan media televisi di berbagai negara untuk pendidikan telah terbukti membawa pengaruh positif. Pemahaman media televisi untuk meningkatkan mutu pelajaran telah dilakukan di beberapa negara seperti Nigeria, El Salvador, Colombia, Korea Selatan, Malaysia, Amerika Serikat, Jepang dan lain-lain, sedang untuk pendidikan dasar dilakukan di pantai Gading, Peru dan Brasilia.

Pemanfaatan bisa dilihat dari intensitas pemanfaatan siaran yang meliputi:

1. Frekuensi menonton siaran
2. Cara dan lama melihat
3. Kegunaan siaran
4. Pemahaman siaran
5. Sikap tertarik
6. Tindak lanjut setelah menonton siaran.<sup>2</sup>

Pemanfaatan berarti tingkat kehebatan pemanfaatan oleh murid atau guru. Di bawah ini akan diuraikan tentang pemanfaatan meliputi:

---

<sup>2</sup>Arif S.Sadiman, *Media Pendidikan* (Jakarta: Raja Grafindo, 2003), h. 27.

1. Frekuensi yang dimaksud adalah kegiatan murid dalam memanfaatkan siaran berita, siaran pembangunan, siaran seni budaya, cerdas cermat dan kuis yang disiarkan televisi baik TVRI maupun TV swasta.
2. Cara dan lama melihat siaran berita, siaran pembangunan, siaran seni dan budaya, siaran kuis yang menyangkut bagaimana murid menyaksikan program siaran dan apakah mereka menyaksikan sampai tuntas.
3. Kegunaan siaran-siaran di televisi yang menyangkut bagaimana murid mengambil keuntungan atau manfaat program siaran.
4. Pemahaman terhadap siaran di televisi adalah menyangkut bagaimana murid memahami isi pesan siaran tersebut.
5. Sikap tertarik dan tindak lanjut menyaksikan siaran televisi, hal ini menyangkut penilaian murid terhadap pesan, kemudian mengambil keputusan untuk menyaksikan siaran itu untuk menambah pengetahuan, mengembangkan wawasan murid untuk meningkatkan prestasi belajar.<sup>3</sup>

Aspek-aspek tersebut oleh peneliti dikembangkan menjadi indikator pada aspek pemanfaatan siaran televisi sebagai sumber belajar.

### ***B. Program Televisi Pendidikan***

Televisi adalah sistem elektronik yang mengirimkan gambar diam dan gambar hidup bersama suara melalui kabel alat ruang. Sistem ini menggunakan peralatan yang mengubah cahaya dan suara ke dalam gelombang elektrik dan

---

<sup>3</sup>Sudarwan Danim, *Media Komunikasi Pendidikan* (Jakarta : Bumi Aksara, 1994), h. 44.

mengkonversinya kembali ke dalam cahaya yang dapat dilihat dan suara yang dapat didengar. Dewasa ini televisi yang dimanfaatkan untuk keperluan pendidikan dengan mudah dapat dijangkau melalui siaran dari udara ke udara dan dapat dihubungkan melalui satelit. Dengan demikian, ada dua jenis pengiriman (penyiaran) gambar dan suara, yaitu penyiaran langsung kejadian atau peristiwa yang kita saksikan sementara ia terjadi dan penyiaran program yang telah di rekam di atas pita film atau pita video.

Televisi pendidikan adalah penggunaan program video yang direncanakan untuk mencapai tujuan pengajaran tertentu tanpa melihat siapa yang menyiarkannya. Televisi pendidikan tidak sekedar menghibur tetapi yang lebih penting adalah mendidik. Oleh karena itu, ia memiliki ciri-ciri tersendiri, antara lain yaitu:

1. Dituntun oleh struktur-seorang guru atau instruktur menuntun siswa melalui pengalaman-pengalaman visual.
2. Sistematis-siaran berkaitan dengan mata pelajaran dan silabus dengan tujuan dan pengalaman belajar berencana
3. Teratur dan berurutan-siaran disajikan dengan selang waktu yang beraturan secara berurutan dimana satu siaran dibangun atau mendasari siaran lainnya
4. Terpadu-siaran berkaitan dengan pengalaman belajar lainnya seperti latihan membaca, diskusi, laboratorium, percobaan, menulis dan memecahkan masalah.

Televisi adalah alat elektronik yang berfungsi menyebarkan gambar dan diikuti oleh suara tertentu. Pada dasarnya sama dengan gambar hidup bersuara.

Televisi pendidikan dianggap barang mewah, karenanya sulit dijangkau. Penggunaan televisi, dapat dilakukan dengan beberapa alternatif.

1. Televisi siaran, yaitu pemancaran melalui saluran televisi umum dengan berkas pancaran meluas atau tidak tertuju ke arah tertentu. Pemancaran ini merupakan rangkaian terbuka (*open circuit*) dan umumnya dapat diterima oleh pesawat penerima biasa.
2. Televisi rangkaian tertutup (*closed circuit television*) yang pancarannya tidak dapat melalui kabel koaksial atau gelombang mikro (untuk ini diperlukan peralatan penerimaan khusus).
3. Televisi pengajaran dengan pelayanan tertentu (*instructional television fixed service*), yaitu sistem pemancaran dan penerimaan televisi pada frekuensi istimewa yang khusus dialokasikan.
4. *Televisi slow scan* yaitu sistem pemancaran gambar mati secara bertahap dengan melalui saluran telepon atau radio biasa. Sistem ini mirip dengan faksimile, hanya dalam *slow scan* gambar dibentuk dalam waktu yang singkat dan gambar disajikan dalam CRT (*cathode ray tube*) sedangkan faksimile memproduksi kopi cetak (*copy printout*) dalam waktu yang lebih lama.
5. *Televisi time shared*, suatu rangkaian sistem yang satu saluran televisi memancarkan, misalnya 300 gambar mati kepada 300 penonton yang berlainan, masing-masing untuk 30 detik. Biasanya kita mengamati 300 *frame* yang berurutan dari satu gambar yang hidup.



6. *Teleblackboard* yaitu suatu teknik yang dikembangkan oleh ITB dengan bekerjasama T.H. Delf yang mampu memancarkan secara serentak suara dengan tulisan dan garis yang dibuat di sebidang papan khusus.<sup>4</sup>

Televisi pendidikan mempunyai nilai tertentu, yaitu bersifat langsung dan nyata, jangkauan luas, memungkinkan penyajian aneka ragam peristiwa dan menarik minat.

### ***C. Pengertian Prestasi Belajar***

Prestasi adalah hasil dari suatu kegiatan yang telah dikerjakan diciptakan baik secara individual maupun kelompok. Prestasi tidak pernah dihasilkan selama seseorang tidak melakukan namanya suatu kegiatan.

Adi Negoro mengatakan bahwa “Prestasi adalah segala pekerjaan yang berhasil dan prestasi menunjukkan kecakapan anak atau siswa”<sup>7</sup>

Prestasi adalah hasil pekerjaan, hasil yang menyenangkan hati yang diperoleh dengan jalan kekuatan kerja, sehingga mampu memberikan kepuasan tersendiri bagi orang yang mencapai prestasi tersebut.

Nasrun Harahap menguraikan bahwa prestasi adalah penilaian pendidikan tentang perkembangan dan kemajuan murid yang berkenaan

---

<sup>4</sup>M. Basyiruddin Usman Asnawir, *Media Pembelajaran* (Jakarta : Ciputat Pers, 2002), h. 97.

<sup>7</sup>Adi Negoro, *Ensiklopedia Umum dalam Bahasa Indonesia* (Jakarta: Bulan Bintang, 1980), h. 298.

dengan penguasaan bahan pelajaran yang disajikan kepada peserta didik serta nilai-nilai yang terdapat dalam kurikulum.<sup>8</sup>

Dalam *Kamus Baru Bahasa Indonesia*, prestasi diartikan sebagai suatu kemampuan.<sup>9</sup> Dengan demikian prestasi yang dimaksud di sini adalah hasil dari suatu kegiatan yang telah dikerjakan, diciptakan yang menyenangkan hati. Diperoleh dengan jalan keuletan kerja, baik secara individual maupun kelompok dalam bidang kegiatan tertentu.

Dari beberapa pengertian di atas, jelas terlihat perbedaan kata-kata tertentu sebagai penekanan. Namun intinya sama yakni hasil yang dicapai dari suatu kegiatan yang telah dikerjakan.

M. Chabib Thoha mengatakan bahwa prestasi belajar adalah suatu kemampuan peserta didik bergerak dari tidak menguasai materi pelajaran, sampai pada tahap sangat menguasai materi pelajaran<sup>10</sup>

Berdasarkan pengertian di atas berarti prestasi yang dimaksud adalah suatu kemampuan maksimal yang dicapai siswa sebagai hasil dari perjuangan belajarnya. Prestasi yang dimaksud di sini adalah hasil dari suatu kegiatan yang telah dikerjakan, diciptakan, yang menyenangkan hati. Diperoleh dengan jalan keuletan kerja, baik secara individual maupun kelompok dalam bidang kegiatan tertentu.

---

<sup>8</sup>Syaiful Bahri Djamarah, *Prestasi Belajar dan Kompetensi Guru* (Cet. I; Surabaya: Usaha Nasional, 1994), h. 19-20.

<sup>9</sup>Yulius, *Kamus Baru Bahasa Indonesia* (Surabaya: Karya Anda, 1980), h. 190.

<sup>10</sup>M. Chabib Thoha, *Tehnik Evaluasi Pendidikan* (Jakarta: PT. Raja Grafindo Persada, 1994), h. 87.

Dengan demikian, penulis dapat menyimpulkan bahwa prestasi belajar adalah hasil yang dicapai setelah siswa melakukan kegiatan belajar, hasil tersebut merupakan kecakapan nyata yang dapat diukur langsung dengan menggunakan tes hasil belajar.

## **BAB III**

### **METODE PENELITIAN**

#### ***A. Populasi dan Sampel***

##### **1. Populasi**

Populasi merupakan keseluruhan individu yang merupakan sumber informasi data informal mengenai sesuatu yang ada hubungannya dengan penelitian tentang yang diperlukan berkaitan dengan hal tersebut. Inee L. Amiran Yosuda mengemukakan bahwa "Populasi adalah keseluruhan objek yang diteliti baik berupa orang, benda, kejadian, nilai maupun hal-hal yang terjadi".<sup>1</sup>

Lebih lanjut dijelaskan oleh Nana Sudjana yang mengemukakan bahwa populasi maknanya berkaitan dengan elemen yakni unit tempat diperolehnya informasi. Elemen tersebut bisa berupa individu, keluarga, rumah tangga, kelompok sosial, kelas, organisasi dan lain-lain.<sup>2</sup>

Kemudian Suharsini Arikunto, menjelaskan bahwa populasi adalah keseluruhan objek penelitian. Apabila seseorang ingin meneliti semua elemen yang ada dalam wilayah peneliti maka penelitiannya merupakan penelitian populasi. Studi atau penelitiannya juga disebut studi populasi atau studi kasus.<sup>3</sup>

---

<sup>1</sup>Inee I. Amirman Yosuda, *Penelitian dan Statistik Pendidikan* (Cet I; Jakarta: Bumi Aksara 1993) h. 134.

<sup>2</sup>Nana Sudjana, *Penelitian dan Penelitian Pendidikan* (Bandung: Sinar Baru, 1989), h. 84.

<sup>3</sup>Suharsimi Arikunto, *Prosedur Penelitian Suatu Pendekatan Praktek* (Jakarta: Rineka Cipta, 1993), h.102.

Dengan demikian, penulis dapat menyimpulkan bahwa populasi adalah keseluruhan individu dalam ruang lingkup kelompok sosial atau dalam ruang lingkup organisasi yang menjadi objek penelitian, dalam hal ini dikorelasikan dengan judul skripsi yang penulis bahas, maka menjadi populasi penelitian adalah keseluruhan siswa Kelas VI MI Guppi Lisu Kecamatan Lalabata Kabupaten Soppeng yang berjumlah 11 orang.

## **2. Sampel**

Sampel menurut Nawawi adalah bagian dari populasi yang menjadi sumber data sebenarnya dalam suatu penelitian, artinya sampel adalah sebahagian dari populasi untuk mewakili populasi.<sup>4</sup>

Pengambilan sampel pada dasarnya untuk mempermudah mendapatkan data yang dibutuhkan oleh penelitian terhadap populasi yang telah ditetapkan sebelumnya, sebab dalam melaksanakan penelitian, apabila peneliti tidak membatasi objek yang akan diteliti maka, mengalami kesulitan dalam pengumpulan data adapun jumlah sampel. Namun karena jumlah populasi pada penelitian ini tidak banyak, maka sampel yang digunakan adalah seluruh jumlah populasi atau total sampling.

### ***B. Instrumen Pengumpulan Data***

Dalam menentukan instrumen di dalam penelitian skripsi ini erat sekali pemahaman bahwa penelitian ini tergolong bersifat kualitatif. Karena itu,

---

<sup>4</sup>Hermawan Warsito, *Pengantar Metodologi Penelitian* (PT. Gramedia Pustaka Utama; Jakarta: 1992), h 51.

dalam menentukan instrumen atau alat penelitiannya, penulis sesuaikan dengan keadaan pembahasannya. Adapun alat instrumen tersebut adalah sebagai berikut:

### **1. Angket**

Nana Sudjana mengemukakan tentang pengertian angket bahwa angket yakni cara pengumpulan data dengan menggunakan daftar pertanyaan yang telah disediakan dan disusun sedemikian rupa sehingga responden tinggal mengisi atau menandainya dengan mudah dan tepat.<sup>5</sup>

Berdasarkan pendapat tersebut dapat disimpulkan bahwa metode angket adalah suatu metode tentang cara pengumpulan data dengan menggunakan daftar pertanyaan tertulis yang disampaikan kepada orang lain yang ingin diperoleh datanya.

Adapun alat pengumpulan data (instrumen pengumpulan data) yang dipergunakan adalah metode angket. Istilah angket bisa juga disebut questioner yang berarti daftar pertanyaan yang disusun sedemikian rupa sehingga dapat memudahkan responden dalam memberikan jawaban yang sesuai dengan keadaan.

Berdasarkan pendapat tersebut dapat dilihat bahwa angket adalah salah satu alat pengumpul data yang dipergunakan dalam metode angket yang disusun dalam bentuk pertanyaan pilihan (*multiple choice*)

---

<sup>5</sup>Nana Sudjana, *Metode Statistik* (Bandung: Tarsito, 1984), h. 7.

## **2. Pedoman Wawancara**

Wawancara biasanya disebut dengan wawancara. Alat instrumen ini dipergunakan untuk memperoleh data-data dengan jalan menemui secara langsung kepada informan penelitian. Alat ini dipandang layak dikarenakan terjadi saling keterbukaan antara peneliti dengan informan dalam hubungan dengan masalah yang diteliti.

## **3. Catatan observasi**

Instrumen atau alat ini biasanya disebut dengan pengamatan, yaitu alat penelitian yang digunakan untuk mengamati secara langsung terhadap objek penelitian. Cara ini ditempuh agar data yang diperoleh betul-betul akurat sesuai dengan fakta atau keadaan objek penelitian.

## **4. Catatan dokumentasi**

Instrumen ini merupakan salah satu alat yang dipergunakan untuk mengumpulkan data-data melalui catatan-catatan dokumen yang terdapat dalam lokasi penelitian, dokumen tersebut berupa tulisan atau catatan-catatan (data-data) dokumen-dokumen arsip dan sebagian yang dapat memberikan data yang diperlukan oleh penulis.

### ***C. Prosedur Pengumpulan Data***

Dalam membantu penulis untuk menyelesaikan skripsi ini, maka penulis akan menggunakan beberapa metode sebagai berikut:

- a. *Library research* yaitu mengumpulkan data atau bahan skripsi lewat buku, majalah dan karya ilmiah lainnya melalui perpustakaan. Semetara teknik yang digunakan adalah :
- 1) Teknik kutipan langsung yaitu mengutip dari buku tanpa ada yang tersisa dan tanpa penjelasan.
  - 2) Kutipan tidak langsung yaitu mengutip dari buku-buku, tetapi tidak secara keseluruhan dan bisa dilengkapi dengan penjelasan yang sesuai.
- b. *Field research* yaitu penulisan terjun langsung ke lapangan guna mengadakan penelitian dalam penyusunan skripsi ini, yang mana dalam hal ini dapat dipakai beberapa metode sebagai berikut :
- 1) Metode observasi yaitu penulis berusaha untuk mendapatkan gambaran dengan jalan mengamati aktivitas siswa Kelas VI MI Guppi Lisu Kecamatan Lalabata Kabupaten Soppeng.
  - 2) Metode interviuw yaitu penulis mengumpulkan data dengan mewawancarai siswa Kelas VI MI Guppi Lisu Kecamatan Lalabata Kabupaten Soppeng.
  - 3) Metode dokumentasi yaitu pengumpulan data dengan mencatat segala data dukumentasi tersebut yang ada kaitannya dengan skripsi ini.

#### ***D. Teknik Analisis Data***

Setelah penulis mengumpulkan data, selanjutnya penulis mengolah data tersebut dengan menggunakan teknik sebagai berikut:



1. Untuk menganalisis data yang berasal dari hasil angket akan digunakan teknik kualitatif deskriptif untuk memperoleh gambaran tentang nilai rata-rata, media, maupun persentase dan sebagainya.
2. Sedangkan untuk menganalisis data yang berasal dari hasil wawancara akan digunakan teknik berpikir deduktif, induktif dan komparatif.

## **BAB IV**

### **HASIL PENELITIAN**

#### ***A. Gambaran Umum Lokasi Penelitian***

##### **1. Sejarah Berdiri MI Guppi Lisu**

MI (Madrasah Ibtidaiyah) Guppi Lisu adalah salah satu lembaga pendidikan Islam formal di bawah Yayasan Guppi Kabupaten Soppeng. Berdirinya madrasah ini atas inisiatif tokoh masyarakat dan unsur pemerintah di Kecamatan Lalabata atas permintaan masyarakat terhadap kebutuhan pendidikan yang berlandaskan ajaran Islam. Madrasah Ibtidaiyah Guppi Lisu ini berdiri sejak tahun 1973 yang lokasinya ada di Lisu Kelurahan Ompo Kecamatan Lalabata Kabupaten Soppeng.

Adapun dasar pertimbangan pada awal pendirian Madrasah Ibtidaiyah Guppi Lisu adalah seperti yang dikemukakan oleh Kepala Madrasah Ibtidaiyah Guppi Lisu Kecamatan Lalabata Kabupaten Soppeng yang menyatakan:

1. Menanamkan keimanan dan ketaqwaan di dalam diri masyarakat yang ketika itu masih asing baginya tentang agama Islam.
2. Sangat dibutuhkannya proses pendidikan Islam yang mampu memberikan pengetahuan dan pendidikan keagamaan masyarakat yang pengetahuan dan pemahaman keagamaannya pada masa itu masih tergolong sangat minim.<sup>1</sup>

---

<sup>1</sup>Abd. Rahman, S.Ag., Kepala Madrasah Ibtidaiyah Guppi Lisu, *wawancara* di Madrasah Ibtidaiyah Guppi Lisu Kecamatan Lalabata Kabupaten Soppeng, tanggal 19 Desember 2010.

Madrasah Ibtidaiyah Guppi Lisu merupakan salah satu lembaga pendidikan yang menyelenggarakan proses belajar mengajar yang secara formal, membina pengetahuan umum dan pengetahuan keagamaan, yakni pendidikan Islam. Pendidikan Islam secara kelembagaan tampak dari berbagai variasi. Di samping yang bersifat umum seperti masjid, terdapat pula lembaga-lembaga pendidikan Islam yang bersifat formal yang mencerminkan kekhasan orientasinya. Secara umum pada abad keempat Hijriyah dikenal beberapa sistem pendidikan Islam.<sup>2</sup>

Penerapan kurikulum di Madrasah Ibtidaiyah Guppi Lisu menurut Kepala Madrasah Ibtidaiyah Guppi Lisu adalah bahwa di madrasah ini untuk pelajaran umum, mengacu pada kurikulum Pendidikan Nasional atau dengan kata lain pelajaran umum di MI sama dengan pelajaran umum di sekolah-sekolah negeri di bawah naungan Dinas Pendidikan Nasional sederajat SD. Sedangkan pelajaran agama mengacu pada kurikulum madrasah atau kurikulum pendidikan yang disempurnakan di bawah naungan Kementerian Agama.<sup>3</sup>

Sedangkan susunan atau struktur organisasi Madrasah Ibtidaiyah Guppi Lisu dapat dilihat pada bagan berikut :

---

<sup>2</sup>Maksum, *Madrasah Sejarah dan Perkembangannya* (Cet. I; Jakarta: Logos, Wacana Ilmu, 1999), h. 51

<sup>3</sup>Abd. Rahman, S.Ag., Kepala Madrasah Ibtidaiyah Guppi Lisu, *Wawancara*, di Madrasah Ibtidaiyah Guppi Lisu Kecamatan Lalabata Kabupaten Soppeng, tanggal 13 Desember 2010.

**BAGAN**  
**STRUKTUR MADRASAH IBTIDAIYAH GUPPI LISU KECAMATAN**  
**LALABATA KABUPATEN SOPPENG 2010 – 2011**

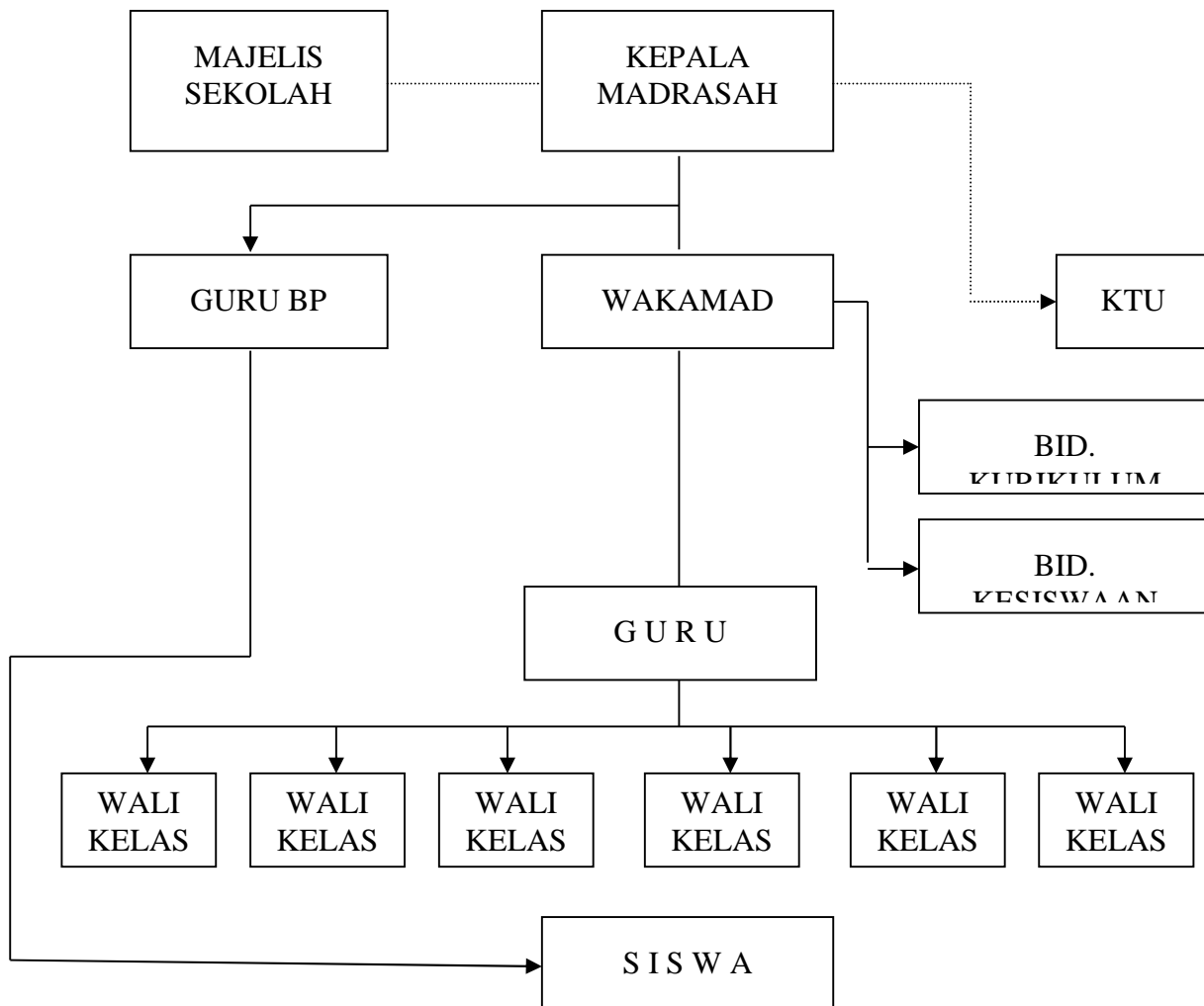

Keterangan :

—————: Hubungan Pembinaan

.....: Hubungan Konsultasi

Sumber : Hasil survey pada Kantor MI Guppi Lisu Kecamatan Lalabata Kabupaten Soppeng terlihat pada tanggal 19 Desember 2010.

Madrasah Ibtidaiyah Guppi Lisu didirikan untuk melengkapi lembaga-lembaga pendidikan umum yang telah lama berdiri, untuk menciptakan perimbangan dalam ikut mewarnai pendidikan anak remaja, sehingga keintelektualan mereka senantiasa diwarnai oleh nilai-nilai etika Islam. Lebih jauh, jika ditelusuri tentang latar belakang dari Madrasah Ibtidaiyah Guppi ternyata memang mempunyai alasan yang cukup mendasar, yaitu :

1. Untuk menambah sumber daya pendidikan yang telah ada, guna ikut menampung anak didik yang semakin besar di Kelurahan Ompo Kecamatan Lalabata Kabupaten Soppeng.
2. Menempatkan satu-satunya lembaga pendidikan Islam modern di Kelurahan Ompo Kecamatan Lalabata Kabupaten Soppeng yang berorientasi kepada pendidikan Islam.
3. Mengimbangi perkembangan mental jasmani dan rohani dari pendidikan yang diperoleh di sekolah-sekolah umum yang ada, karena adanya porsi pemberian pendidikan agama yang besar.<sup>4</sup>

Demikianlah hal-hal yang mendasari berdirinya Madrasah Ibtidaiyah Guppi Lisu Kecamatan Lalabata Kabupaten Soppeng. Adanya orientasi awal yang mendasari pendirian madrasah tersebut, tentunya akan mempunyai dampak yang positif bagi perkembangan dunia pendidikan, khususnya pendidikan Islam dalam upaya menciptakan manusia-manusia yang mempunyai manfaat, baik bagi dirinya, agama dan masyarakatnya.

---

<sup>4</sup>Abd. Rahman, S.Ag. Kepala Madrasah Ibtidaiyah Guppi Lisu, *Wawancara* di Madrasah Ibtidaiyah Guppi Lisu Kecamatan Lalabata Kabupaten Soppeng, tanggal 19 Desember 2010.

Animo masyarakat di sekitar MI Guppi Lisu untuk menyekolahkan putra-putrinya di madrasah tersebut setiap tahunnya semakin bertambah. Hal ini dapat dilihat perkembangan jumlah siswa dari tahun ke tahun yang semakin meningkat.

## 2. Keadaan Siswa

Di bawah ini jumlah siswa dalam 5 tahun terakhir ini, yaitu mulai tahun 2006 - 2011 :

Tabel 1

Jumlah Siswa MI Guppi Lisu Kecamatan Lalabata Kabupaten Soppeng Tahun  
2006 - 2011

No	Tahun	Jumlah Siswa		Jumlah
		Putra	Putri	
1	2006 – 2007	10	12	22
2	2007 – 2008	12	14	26
3	2008 – 2009	15	17	32
4	2009 – 2010	17	15	32
5	2010 - 2011	37	49	86

Sumber Data : Kantor MI Guppi Lisu, tanggal 18 Desember 2010.

Data di atas menunjukkan bahwa minat masyarakat untuk menyekolahkan anaknya ke sekolah madrasah semakin bertambah. Di sini penulis melihat adanya perubahan paradigma berpikir masyarakat. Pada beberapa dasawarsa yang dulu, orang menganggap madrasah sebagai sekolah tingkat kedua, kalau anaknya tidak bisa masuk ke sekolah negeri, baru mereka

masuk ke madrasah. Sekarang masyarakat sudah mulai menyadari akan pentingnya pendidikan agama pada anak, dan itu hanya mereka dapatkan kalau mereka menyekolahkan anaknya di madrasah.

Siswa MI Guppi Lisu sebagai peserta didik pada lembaga pendidikan tersebut merupakan obyek pendidikan yang harus dididik dan dibina. Karena itu, guru sebagai pendidik diharapkan dapat membina mereka untuk mengembangkan potensi yang ada pada mereka.

Sedangkan untuk pembagian jumlah siswa MI Guppi Lisu Kecamatan Lalabata Kabupaten Soppeng berdasarkan kelas masing-masing dapat dilihat pada tabel berikut:

Tabel 2.

Keadaan jumlah Siswa Madrasah Ibtidaiyah Guppi Lisu Kabupaten Soppeng berdasarkan pembagian Kelas, Tahun Akademik 2010 - 2011

No	Kelas	Jenis kelamin		Total
		Laki-laki	Perempuan	
1.	I	8	10	18
2.	II	7	10	17
3.	III	6	7	13
4.	IV	5	5	10
5.	V	6	5	11
6.	VI	5	6	11
Total		37	43	80

Sumber Data: Kantor MI Guppi Lisu Kecamatan Lalabata Kabupaten Soppeng, 19 Desember 2010.

### 3. Keadaan Guru

Guru adalah salah satu komponen utama dalam sistem pendidikan yang secara bersama-sama dengan komponen lainnya berusaha mencapai tujuan pendidikan. Tugas guru yang paling utama adalah mendidik dan mengajar. Sebagai seorang guru, ia merupakan perantara yang aktif antara siswa dan ilmu pengetahuan, sedangkan sebagai pendidik, guru merupakan medium yang aktif antara siswa dengan falsafah negara serta kehidupan masyarakat dengan segala macam ragamnya.

Guru juga bertindak sebagai perantara aktif dalam mengembangkan pribadi siswa serta mendekatkan mereka kepada pengaruh-pengaruh yang baik dan menjauhkan pengaruh-pengaruh yang tidak baik.

Sebagai pendidik dan pengajar, guru wajib memiliki segala sesuatu yang erat hubungannya dengan tugasnya sebagai pendidik dan pengajar. Guru wajib memiliki pengetahuan tentang teknik-teknik mengaktifkan siswa, teknik bertanya, metode mengajar, cara berkomunikasi dengan orang lain, menjadikan dirinya sebagai contoh manusia yang taqwa serta harus pula sehat jasmani dan rohaninya.

MI Guppi Lisu dewasa ini memiliki guru sebagai tenaga pengajar yang berkompetensi, profesional dan dapat bertanggung jawab karena sudah banyak berkualifikasi Sarjana dan diploma dari berbagai perguruan tinggi, seperti UIN dan UNM.

Adapun keadaan guru-gurunya secara jelas dapat dilihat pada tabel berikut:



Tabel 3  
Keadaan Guru MI Guppi Lisu 2010 - 2011

No.	Nama Guru	L/P	Pendidikan	Jabatan
1	Abd. Rahman, S.Ag	L	S1	Kepala Madrasah
2	Anwar, A.Ma	L	D2	Wakamad/BP
3	Rohani, A.Ma	P	D2	Guru Kelas
4	Sri Rahmini, A.Ma	P	D2	Guru Kelas
5	Sri Maryanti, S.Pd.I	P	S1	Guru Kelas
6	Marwati, S.Pd.I.	P	S1	Guru Kelas
7	Hasna, S.Pd.I	P	S1	Guru Kelas
8	Nurbaya, A.Ma.	P	D2	Guru Kelas
9	Sumarni, A.Ma.	P	D2	Guru MP
10	Jamila, A.Ma.	P	D2	Guru MP
11	St. Afiah, A.Ma.	P	D2	Guru MP

Sumber: Kantor MI Guppi Lisu, 14 Desember 2010

Jika diperhatikan tingkat akademika guru di MI Guppi Lisu di atas, dapat dikatakan bahwa jika bercermin dari tingkat pendidikan terakhir para gurunya dapat dikatakan bahwa kualitas siswanya baik. Namun yang paling menentukan baiknya siswa secara keseluruhan adalah tingkah laku mereka dalam kehidupan sosial sehari-hari. Untuk mengetahui sejauhmana tingkat aktualisasi dan aplikasi pelaksanaan akhlak yang telah dipelajari oleh siswa MI Guppi Lisu ini, akan terlihat pada sejauhmana pula pemahaman mereka terhadap materi aqidah akhlak yang mereka pelajari dan terima dari gurunya.

***B. Fungsi Program Televisi dalam Pembentukan Sikap Siswa Kelas VI  
Madrasah Ibtidaiyah Guppi Lisu***

Dalam rangka mencapai tujuan pembangunan, dalam hal ini pendidikan nasional, maka berdasarkan keadaan dan masalah serta lingkungan strategi yang mempengaruhi, sehingga beberapa kebijaksanaan yang ditempuh oleh pemerintah untuk mengantisipasi masalah tersebut. Sebab begitu banyaknya siaran televisi yang beroperasi dengan menayangkan tayangan-tayangan menarik terutama dalam hal pendidikan itu sendiri. Mungkin saja memiliki prediksi siaran yang lain tetapi maksud dan tujuan utamanya adalah kepada pendidikan nasional itu berusaha untuk mengembangkan kemampuan mutu, martabat kehidupan manusia Indonesia serta memerangi keterbelakangan dan kebodohan.

Bertolak dari pemikiran di atas maka melalui berbagai media di Indonesia apa itu media elektronik maupun media cetak sebagai sumber informasi cukup membantu masyarakat umumnya dan siswa pada khususnya dalam belajar serta sosialisasi pendidikan dalam lingkungan sekitarnya. Salah satu media elektronik yang cukup membantu siswa maupun guru dalam proses belajar adalah televisi. Melalui siaran pendidikan khususnya atau keseluruhan tayangan Televisi yang substansinya relevan dengan pendidikan dan pengajaran adalah merupakan arena dan sarana belajar siswa, bilamana siswa dalam hal ini teliti dan mampu mengaplikasikan dalam kehidupan sehari-hari. Pendidikan melalui Televisi pada sisi lain mengandung nuansa baru yaitu karena merupakan proses budaya dan sosialisasi pendidikan yang berlangsung

di rumah tangga, oleh karena dalam rumah tangga tersebut jika acara Televisi cukup menarik maka anak-anak, remaja maupun orang tua semuanya sibuk untuk menyaksikan acara tersebut, tidak peduli ada acara/kegiatan lain yang lebih penting dari itu, dan bahkan sementara memasak kemungkinan besar masakan itu di lupa oleh karena keasyikan menyaksikan acara televisi, terlebih kepada acara televisi yang menayangkan hiburan atau film sinetron yang disukai oleh pada ibu, remaja dan anak-anak.

Dengan demikian dalam pengelolaan data berikutnya akan menguraikan sejauhmana kemungkinan Televisi itu sebagai media juga sebagai pendidikan. Sejumlah batasan-batasan yang diuraikan nantinya akan memberikan ungkapan bahwa penayangan Televisi yang ada di Indonesia akan memberi pengaruh yang besar terhadap peserta didik dalam upaya pengembangan pendidikannya selama siswa mampu menerapkan suatu kebijaksanaan baru dalam menerima, memproses dan menyebarkan dalam lingkungan sekitarnya sebagai tempat dimana mereka berdomisili. Dengan demikian sebagai hasil penelitian maka tercerminlah konsep ringkas tentang keberadaan penayangan Televisi di tengah-tengah masyarakat Indonesia dan siswa Madrasah Ibtidaiyah Guppi Lisu.

### **1. Fungsi media di sekolah**

Membahas masalah fungsi media pendidikan di sekolah, adalah cukup besar artinya dalam proses belajar mengajar di kelas, oleh karena membantu guru, siswa maupun unsur lainnya yang turut serta mempengaruhi proses

belajar. Di bawah ini akan diuraikan beberapa fungsi media akan dikemukakan oleh beberapa ahli antara lain sebagai berikut :

a. Menurut John M. Lennon (1982: 261) media pendidikan khususnya alat-alat pandang dapat :

- 1) Menarik minat siswa
- 2) Meningkatkan minat siswa
- 3) Memberikan data yang kuat / terpercaya
- 4) Memadatkan informasi
- 5) Memindahkan pengumpulan dan menafsirkan data

b. Menurut Derek Rowntree, media pendidikan berfungsi sebagai :

- 1) Membangkitkan motivasi belajar
- 2) Mengulang apa yang telah dipelajari
- 3) Menyediakan stimulus belajar
- 4) Mengaktifkan respon siswa
- 5) Memberikan feedback dengan segera
- 6) Menggalakkan latihan serasi

c. Menurut Mc. Known, ada 4 fungsi media yaitu :

- 1) Mengubah titik berat pendidikan formal, dari pendidikan yang menekankan pada pengajaran akademi kepada pengajaran yang menekankan kepada mata pelajaran, dan dari hal yang kurang berguna terhadap siswa kepada hal yang lebih berguna terhadap siswa.
- 2) Membangkitkan motivasi kepada siswa karena media pendidikan itu pada umumnya merupakan sesuatu yang baru bagi anak sehingga dapat menarik perhatian anak didik.

- 3) Penggunaan media pendidikan memberikan kebebasan kepada anak lebih besar dibanding dengan cara belajar yang tradisional.
- 4) Media pendidikan itu lebih kongkrit dan lebih mudah dipahami
- 5) Memungkinkan anak itu untuk kreatif
- 6) Mendorong anak ingin tahu lebih banyak
- 7) Memberikan kejelasan (clarification)
- 8) Memberikan rangsangan (stimulation)

Kesemuanya konsep di atas adalah merupakan hasil rangkuman oleh Amir Achsin dalam bukunya tentang media pendidikan. Dengan demikian beralih kepada data yang dikelola oleh penulis hasil dari penyebaran angket terhadap siswa dengan sampel yang telah dikemukakan pada uraian sebelumnya adalah sebagai berikut :

Tabel 4  
Distribusi Responden Berdasarkan Fungsi  
Media Pendidikan Di Sekolah

No	Kategori Jawaban	Frekuensi Jawaban	Persentase (%)
1.	Ya	9	81,82 %
2.	Tidak	2	18,18 %
	Jumlah	11	100 %

Sumber Data : Hasil tabulasi angket nomor 1 (satu)

Bila diperhatikan tabel di atas ternyata menunjukkan bahwa fungsi media memang sangat besar faedahnya terhadap upaya pengembangan media pendidikan di sekolah, karena dari 11 orang siswa yang diteliti ternyata ada 9

orang siswa (81,82%) yang mendukung bahwa media itu memang mempunyai fungsi yang sangat besar terhadap upaya pengembangan media pendidikan di sekolah, dan hanya 2 orang siswa (18,18%) yang menyatakan bahwa media itu hanya sekedar simbol dan tidak mempunyai fungsi-fungsi apa-apa terhadap peningkatan ilmu pengetahuan dan pengembangan pendidikan siswa di sekolah.

Berdasarkan dari fungsi media tersebut di atas kembali kepada media elektronik dan media cetak yang paling disenangi siswa antara keduanya. Dimana kedua klasifikasi media yang digunakan di Indonesia sebagai sumber informasi dan juga turut membantu siswa dalam pengembangan disiplin ilmu setiap lembaga pendidikan. Kebutuhan siswa terhadap kedua media tersebut adalah sama, tetapi ada yang paling disenangi karena suatu alasan tertentu. Hal ini dapat dilihat pada tabel berikut :

Tabel 5  
Distribusi Responden Tentang Kesenangan  
Terhadap Media Elektronik

No	Kategori Jawaban	Frekuensi Jawaban	Persentase %
1.	Elektronik	10	90,91 %
2.	Cetak	1	9,09 %
	<b>Jumlah</b>	<b>11</b>	<b>100 %</b>

Sumber Data : Hasil tabulasi angket nomor 2 (dua)

Dari tabel di atas menunjukkan bahwa dari 11 orang siswa yang diteliti terdapat 10 orang siswa (90,91%) yang senang memakai media elektronik, dengan alasan bahwa media tersebut dapat dilihat, didengar dan mudah untuk dipahami, selain itu juga mengatasi ruang, waktu dan jarak dalam rangka

memperoleh informasi yang akurat tentang materi masalah-masalah yang akan dipecahkan. Terlepas dari itu ada pula siswa yang menyenangi media cetak oleh karena pemahaman lebih lama dan dapat menyajikan materi lebih singkat dan sistematis.

Sesuai dengan penyajian data-data dalam tabel ternyata yang menyenangi media cetak terdapat 1 orang siswa (9,09%) dari 11 orang siswa yang diteliti. Oleh sebab itu, antara media elektronik dan media cetak, keduanya memang menguntungkan siswa, namun yang paling baik adalah media elektronik. Dengan dasar itu dioperasikannya Televisi di Indonesia dengan maksud ingin meningkatkan taraf pendidikan dan kesempatan belajar yang lebih banyak dari semua golongan umur.

Televisi pada dasarnya termasuk dalam kategori media elektronik, sesuai dengan tabel 5 di atas menunjukkan bahwa media elektronik paling banyak disenangi oleh siswa. Bagaimana dengan televisi di Indonesia. Apakah siswa menyambut baik atau tidak, apakah senang atau tidak, dan apakah siswa mendukung siaran-siarannya, hal ini dapat terlihat pada tabel berikut :

Tabel 6  
Distribusi Sikap Responden Terhadap Keberadaan  
Televisi Di Indonesia

No	Kategori Jawaban	Frekuensi Jawaban	Persentase %
1.	Setuju	9	81,82 %
2.	Tidak Setuju	2	18,18 %
	Jumlah	11	100 %

Sumber Data : Hasil tabulasi angket nomor 3

Dari tabulasi angket nomor 3 menunjukkan bahwa sikap siswa terhadap keberadaan televisi di Indonesia adalah setuju oleh karena sangat membantu dalam memecahkan, dan memperoleh informasi baru tentang pendidikan di Indonesia terlebih kepada pemecahan masalah-masalah belajarnya, dimana dengan melihat tabel penelitian terdapat 9 orang siswa (81,82%) yang menyatakan setuju televisi berada di Indonesia, dan hanya 2 orang siswa (18,18%) yang menyatakan tidak setuju dioperasikannya televisi di Indonesia dengan alasan bahwa penayangan acara-acara hiburan dan pesan-pesan niaga yang lebih banyak, sedang acara pendidikan hanya sedikit saja. Oleh sebab itu percuma dioperasikan, atau dijadikan suatu media lembaga pendidikan formal. Itulah merupakan suatu alasan yang dikemukakan oleh siswa yang kontra terhadap beroperasinya televisi di Indonesia sebagai suatu usaha pemerintah untuk mencerdaskan bangsa.

Melihat hal tersebut di atas bagaimana pula halnya manfaat televisi di Indonesia sebagai media pendidikan membantu siswa dalam proses belajar mengajar. Hal ini dapat dilihat pada uraian berikutnya dengan mengkaji sebelumnya tentang manfaat media pendidikan sebagai sarana belajar.

## **2. Manfaat Media sebagai Sarana Belajar**

Sesuai dengan fungsi media yang telah diuraikan di atas serta tentang sikap siswa terhadap keberadaan televisi di Indonesia, tentu mediapun mempunyai manfaat atau nilai praktis sebagai sarana belajar yang digunakan di sekolah-sekolah sebagai berikut :



- a) Media pendidikan dapat mengatasi perbedaan pengalaman pribadi siswa, misalnya siswa berasal dari golongan yang tidak/kurang mampu tidak akan sama pengalamannya sehari-hari dengan siswa dari golongan yang mampu, seperti pengalaman mengenai film, gambar, TV, dan lain-lain.
- b) Media pendidikan dapat mengatasi batas-batas ruangan kelas misalnya, benda yang akan diajarkan, terlalu besar atau berat bila ke ruang kelas untuk diamati secara langsung, yaitu dengan film, gambar, slide, dan sebagainya.
- c) Media pendidikan dapat mengatasi batas-batas, ketidakterlihatan dari benda-benda kecil, misalnya apabila suatu benda secara langsung tidak dapat diamati karena terlalu kecil, seperti molekul sel atau atom (yaitu dengan model, gambar dan sebagainya).
- d) Media pendidikan dapat mengatasi kelambatan misalnya apabila secara langsung benda itu terlalu lambat gerakannya atau terlalu cepat. Sedangkan gerakan itu menjadi pusat perhatian siswa (yaitu dengan film ataupun yang lainnya).
- e) Media pendidikan dapat mengatasi apabila hal-hal itu terlalu kompleks untuk dapat diamati, seperti system listrik pada pesawat terbang atau isi tubuh binatang.
- f) Media pendidikan dapat mengatasi apabila suara terlalu halus untuk didengar secara biasa (yaitu dengan radio, kaset atau dengan sistem penguat suara).

- g) Media pendidikan dapat mengatasi hal-hal peristiwa-peristiwa alam misalnya: tiupan angin.
- h) Media pendidikan memungkinkan terjadinya kontak langsung dengan masyarakat atau dengan keadaan alamiah (yaitu dengan meninjau kebun binatang, taman nasional, museum dan lain-lain).
- i) Media pendidikan memberikan kesamaan dalam pengamatan terhadap sesuatu, dimana pada mulanya pengalaman-pengalaman siswa itu bermacam-macam, atau benda-benda, (film, slide dan sebagainya).
- j) Media pendidikan membangkitkan minat belajar yang baru, dan membangkitkan motivasi serta merangsang kegiatan belajar (yaitu hampir menggunakan semua jenis media yang ada).
- k) Melintasi ruang dan waktu, misalnya peragaan pengajaran sejarah masa lampau (pameran lukisan dan sebagainya).

Dengan demikian, sejalan dengan itu manfaat media pendidikan sebagai sarana belajar memang sangat berarti dalam rangka pengembangan ilmu pengetahuan siswa di sekolah. Bagaimana halnya dengan Televisi yang ada di Indonesia dapat dilihat dan dapat di dengar, ini memungkinkan siswa memperoleh informasi secara langsung dalam rangka memecahkan masalah belajar jikalau pada saat yang sama siswa tersebut mendapatkan suatu problem dalam hal belajar, atau mungkin juga ada pekerjaan rumah yang diberikan oleh guru, ataupun tugas-tugas lain. Sesuai dengan hasil penelitian manfaat media punya arti yang banyak terhadap siswa, hal ini dapat dilihat pada tabel sebagai berikut :

Tabel 7  
Distribusi Responden Tentang Manfaat Program Televisi Sebagai Media  
Pendidikan

No	Kategori Jawaban	Frekuensi Jawaban	Persentase %
1.	Ya	7	63,64 %
2.	Tidak	4	36,36 %
	Jumlah	11	100 %

Sumber Data : Hasil tabulasi angket nomor 4.

Bila diperhatikan tabel di atas menunjukkan bahwa televisi mempunyai peranan yang sangat besar terhadap upaya membantu siswa dalam proses belajar mengajar, terlebih jikalau siswa tersebut mempunyai tugas-tugas rumah atau pekerjaan rumah. Tabulasi angket di atas memberikan gambaran bahwa dari 11 orang siswa yang menyatakan bahwa televisi mempunyai manfaat sebagai media pendidikan, dalam hal ini 7 orang siswa (63,64%) yang menyatakan bahwa televisi mempunyai manfaat terhadap perkembangan pendidikan anak di sekolah sedangkan yang menyatakan tidak ada manfaatnya adalah 4 orang siswa (36,36%) dari 11 orang siswa sebagai sampel penelitian.

### **3. Fungsi Televisi pada Strategi Pendidikan dalam Pembentukan Sikap Siswa Kelas VI Madrasah Ibtidaiyah Guppi Lisu**

Dalam rangka meningkatkan mutu pendidikan, maka perlu dibenahi tiga hal antara lain : 1) Mutu mental/moral : nilai sikap/kepribadian, 2) Mutu kecerdasan / intelektual, dan 3) Mutu keterampilan.

Untuk mencapai ketiga hal tersebut maka diupayakan adanya suatu sistem yang baru sebagai pola penyampaian kepada siswa sehingga tidak

terjadi kesimpangsiuran dalam proses belajar mengajar. Dasar ini memberikan petunjuk betapa pentingnya pendidikan terhadap setiap siswa khususnya dan masyarakat Indonesia pada umumnya.

Suatu dasar pemikiran yang diperkirakan akan banyak menunjang peningkatan mutu lulusan adalah diberikannya sarana dan tehnik belajar yang baik kepada siswa dimana umumnya di sekolah-sekolah di Indonesia telah diupayakan hal itu namun cara dan tehnik diberikan itu berbeda-beda disesuaikan dengan kondisi, dan keperluan peserta didik. Oleh sebab itu, kearah kebijaksanaan tentang strategi pendidikan senantiasa dikoordinasikan dengan menghubungkan bagaimana kemajuan teknologi itu membawa pula pengaruh kebijaksanaan pendidikan dan bagaimana mengantisipasi masalah-masalah yang ada kaitannya dengan problema pendidikan.

Dari berbagai tinjauan tentang strategi pendidikan dalam proses belajar mengajar guru pun senantiasa memberikan tehnik dan cara belajar yang baik. Sesuai dengan hasil penelitian maka respon siswa terhadap tehnik dan cara belajar yang baik dapat dilihat pada tabel sebagai berikut :

Tabel 8  
Distribusi Responden Terhadap Tehnik Dan Cara Belajar Baik Yang  
Diberikan Oleh Guru

No	Kategori Jawaban	Frekuensi Jawaban	Persentase %
1.	Ya	10	90,91 %
2.	Tidak	1	9,09 %
	Jumlah	11	100 %

Sumber Data : Hasil tabulasi angket nomor 5

Dari tabulasi angket nomor 5 di atas menunjukkan bahwa pada dasarnya dari 11 orang siswa yang diteliti ternyata 10 orang siswa (90,91%) yang menyatakan bahwa guru senantiasa memberikan, dan menyampaikan tentang tehnik dan cara belajar di sekolah ataupun di rumah yang sesuai dengan kondisi siswa masing-masing. Hal ini terlihat bahwa prestasi siswa Madrasah Ibtidaiyah Guppi Lisu selalu baik, tidak kalah dengan sekolah-sekolah agama dan umum yang berstatus negeri yang ada di Kecamatan Lalabata. Dengan demikian hal yang wajar jikalau seorang tenaga pendidik dan pengajar di sekolah selalu memperhatikan bagaimana, atau apa yang dibutuhkan siswa pada umumnya.

Dasar inilah sehingga siswa memberikan alasan bahwa di sekolah merupakan tempat mendapatkan ilmu pengetahuan dengan cara dan materi yang berbeda-beda tetapi tujuannya adalah sama, karena hanya menyangkut untuk semua, dan untuk tujuan pembangunan nasional. Sedangkan siswa yang tidak merasa diberikan tehnik dan cara belajar yang baik hanya 1 orang siswa (9,09%) dari 11 orang siswa yang diteliti. Ini terbukti di mana setiap sekolah masih ada anak yang perhatiannya masih terpisah, yang belum terfokus kepada arah kebijakan pendidikan yang diharapkan oleh konsep pendidikan.

Setelah menelaah dari beberapa keterangan atas penulis memberikan penjelasan bahwa sejak manusia membutuhkan suatu alat untuk mengajarkan sesuatu kepada manusia lain, sejak itu pula dapat dikatakan manusia menggunakan tehnologi dalam pendidikan dan pembelajaran. Ini mengandung kebenaran jika kita memberi defenisi pada tehnologi sebagai penerapan dan

penggunaan ilmu pengetahuan untuk mengatasi masalah. Makin tinggi ilmu pengetahuan, makin tinggi (canggih) teknologi.

Oleh sebab itu untuk lebih jelasnya pembahasan program televisi sebagai media dan strategi pendidikan, sebelumnya perlu dipahami adakah televisi di rumah responden masing-masing, seringkali mereka menonton acara televisi kalau memang sering nonton berapa jam setiap hari yang digunakan untuk itu, dan kemudian acara apa yang disenangi.

Setelah terjawab hal ini barulah diketahui bahwa televisi mempunyai fungsi media dan strategi pendidikan serta dampak program televisi dalam pembentukan sikap anak. Karena hal ini siswa bisa merasakan betul, dan melihat langsung apa-apa yang disiarkan oleh televisi.

Dengan demikian dengan dasar penggunaan dan pemanfaatan acara televisi, yang diarahkan kepada usaha untuk mencerdaskan kehidupan bangsa, maka pada pola sistem penyiaran dapat lebih dikoordinasikan lagi sehingga acara-acaranya tidak monoton dengan promosi atau pesan-pesan niaga saja yang serba membosankan para pemirsa di rumah.

### ***C. Dampak Program Televisi Yang Ditimbulkan Siaran Televisi Terhadap Siswa Madrasah Ibtidaiyah Guppi Lisu***

#### **1. Dampak yang ditimbulkan terhadap penayangan acara televisi**

Melihat dari berbagai sisi, keberadaan acara televisi di Indonesia sebagai sebuah media pendidikan yang dapat dilihat, didengar membawa angin

segar terhadap masyarakat Indonesia. Karena sesuai dengan tujuannya dan keadaannya pada saat ini memiliki program yang terdiri dari :

1. Pendidikan dan pembelajaran 33,2% yaitu 16,6 pendidikan formal dan 16,6 masuk dalam kategori pendidikan non formal.
2. Hiburan 31,9%
3. Informasi / berita 12%
4. Niaga/iklan 24%

Sedangkan waktu siarannya jam 2 subuh, di mana sebelumnya hanya mulai pagi hari, namun sekarang sudah hampir 24 jam. Dengan dasar inilah dijadikan sebagai bahan penyiaran yang tepat dinikmati oleh pemirsa di seluruh tanah air.

*a. Adanya Pendukung dalam Meningkatkan Prestasi dan Pengetahuan Siswa*

Banyak hal yang menjadi faktor pendukung dalam meningkatkan prestasi dan pengetahuan siswa. Di dalam pembahasan ini fokus pembahasan adalah program televisi sebagai media pendidikan menunjang peningkatan prestasi siswa dan pengetahuan siswa. Di bawah ini akan dikemukakan salah satu susunan acara yang sehari-harinya ditayangkan. Hanya sebagai bahan perbandingan untuk mengetahui faktor pendukung dari acara yang ditayangkan oleh acara televisi tersebut yaitu :

- a. Siswa dan manusia pada umumnya sudah dapat menikmati sejumlah acara-acara lewat tayangan di layar televisi dengan cepat karena televisi pendidikan sebagai salah satu teknologi komunikasi yang mengatasi jarak, waktu tempat dan juga mutu pendidikan.

- b. Lewat acara yang ditayangkan di layar televisi tersebut pengetahuan umum siswa dan prestasi belajar dapat meningkat, seperti halnya dengan acara film atau santapan rohani secara tidak disadari di dalam acara tersebut terkadang hikmah pendidikan yang banyak demi masa depan.
- c. Selain acara-acara yang mengandung banyak pelajaran, acara televisi pun mengandung dua unsur nilai pendukung antara lain dasar (nilai untuk semua) dan nilai instrumentalia (nilai di mana dapat berubah sesuai dengan kebutuhan).

Anwar, A.Ma. sebagai wakil Kepala Madrasah Ibtidaiyah Guppi Lisu mengatakan bahwa program televisi di Indonesia adalah salah satu media pendidikan yang dapat membantu guru maupun siswa dalam meningkatkan motivasi dan cara belajar di samping sebagai sarana menambah pengetahuan umum bagi siapa saja yang menyaksikan program televisi tersebut, terkhusus kepada pemirsa yang setia terhadap acara pendidikan sekolah.<sup>5</sup>

Dari tanggapan di atas menyatakan bahwa televisi khususnya TV-e (TV Edukasi) sebagai sebuah sarana untuk membantu memecahkan masalah belajar terutama bila ada tugas yang diberikan oleh guru ada hubungannya dengan materi pelajaran di sekolah.

- b. Faktor pendukung dalam meningkatkan prestasi dan pengetahuan siswa

Banyak hal yang menjadi faktor mendukung dalam meningkatkan prestasi dan pengetahuan siswa. Di dalam pembahasan ini fokus pembahasan

---

<sup>5</sup>Anwar, A.Ma. Wakil Kepala Madrasah dan Guru BP pada Madrasah Ibtidaiyah Guppi Lisu, *wawancara* di Madrasah Ibtidaiyah Guppi Lisu Kecamatan Lalabata Kabupaten Soppeng, tanggal 19 Desember 2010.



adalah acara televisi sebagai media pendidikan menjunjung peningkatan prestasi siswa dan pengetahuan siswa. Di bawah ini akan dikemukakan salah satu susunan acara yang sehari-harinya ditayangkan. Hanya sebagai bahan perbandingan untuk mengetahui faktor pendukung dari acara yang ditayangkan oleh program televisi tersebut.

Faktor pendukung yang dimaksud seperti :

- a. Siswa dan manusia pada umumnya sudah menikmati sejumlah acara-acara lewat tayangan di layar televisi dengan cepat karena televisi pendidikan sebagai salah satu teknologi komunikasi yang mengatasi jarak, waktu tempat dan juga mutu pendidikan.
- b. Selain acara-acara yang mengandung banyak pelajaran, acara televisi pun mengandung dua unsur nilai pendukung antara lain nilai dasar (nilai untuk semua) dan nilai instrumentalia (nilai dimana dapat berubah sesuai dengan kebutuhan).

Oleh sebab itu keberadaan program televisi sudah membawa pengaruh terhadap peningkatan prestasi siswa yang masih banyak yang masih perlu dibenahi terhadap acara-acara yang disiarkan oleh televisi. Bila ternyata ada suatu perubahan, maka pada hakekatnya perubahan itu bisa membawa dampak positif terhadap para siswa khususnya dan seluruh pemirsa di seluruh tanah air.

***D. Manfaat Media Audio Visual Sebagai Sumber Belajar Terhadap Prestasi Belajar pada Siswa Kelas VI Madrasah Ibtidaiyah Guppi Lisu***

Karena penelitian skripsi ini bertujuan untuk mengetahui secara obyektif, tentang manfaat audio visual program televisi sebagai sumber belajar terhadap prestasi belajar siswa Kelas VI Madrasah Ibtidaiyah Guppi Lisu. Data prestasi tersebut diperoleh dengan menggunakan teknik diantaranya dokumentasi, artinya data prestasi siswa Kelas VI Madrasah Ibtidaiyah Guppi Lisu.

Untuk mengetahui secara rinci nilai rata-rata siswa Kelas VI Madrasah Ibtidaiyah Guppi Lisu dapat dilihat pada tabel berikut :

**Tabel 9**  
**Nilai Rata-Rata Siswa Kelas VI Madrasah Ibtidaiyah Guppi Lisu**

<b>No Responden</b>	<b>Nilai</b>	<b>Ket.</b>
1	7	
2	8	
3	6	
4	6	
5	7	
6	8	
7	7	
8	7	
9	6	
10	7	
11	8	

Sumber Data : Daftar nilai rata-rata Kelas VI Madrasah Ibtidaiyah Guppi Lisu

Untuk menghitung nilai rata-rata (mean), digunakan rumus sebagai berikut :

$$\bar{X} = \frac{\sum N}{N}$$

Di mana :

$\bar{X}$  : Nilai rata-rata

$\sum N$  : Jumlah nilai rata-rata

$N$  : Jumlah siswa

Jadi nilai rata-rata siswa Kelas VI Madrasah Ibtidaiyah Guppi Lisu adalah :

$$\bar{X} = \frac{77}{11}$$

$$\bar{X} = 7$$

Bila data tabel di atas tersebut diklasifikasikan menjadi 3 kelompok yakni nilai tinggi, sedang, dan rendah, maka sebagian besar responden berprestasi sedang dan rendah yaitu masing-masing nilai siswa mencapai (27,27%) dengan skor 5 – 6 dan (72,73%) dengan skor 7 – 8 dan yang memperoleh prestasi tinggi yaitu (0%) dengan skor 9 – 10.

Tabel 10

Distribusi Frekwensi dan Prestasi Siswa Kelas VI MI Guppi Lisu

Skor	Kategori	Frekwensi	Presentase
5 – 6	Rendah	3	27,27 %
7 – 8	Sedang	8	72,73 %
9 – 10	Tinggi	-	-
	Jumlah	11	100 %

Sumber Data : Hasil Pengolahan data dari daftar nilai siswa Kelas VI Madrasah Ibtidaiyah Guppi Lisu

Berdasarkan tabel di atas terlihat bahwa dari 11 responden, 3 memperoleh nilai rendah atau (27,27%) dan 8 memperoleh nilai sedang atau (72,73%) dan tidak satupun memperoleh nilai tinggi (0%) ini berarti pada umumnya tingkat prestasi siswa sedang.

## **BAB V**

### **PENUTUP**

#### ***A. Kesimpulan***

Dari uraian yang dideskripsikan pada bab-bab sebelumnya, dapat dikemukakan beberapa poin penting sebagai kesimpulan, yaitu:

1. Televisi pendidikan adalah penggunaan dan pemanfaatan ilmu pengetahuan dan teknologi komunikasi untuk mengatasi jarak, waktu, tempat dan juga mutu pendidikan. Dengan demikian itu berarti bahwa televisi mempunyai manfaat sebagai media dan strategi pendidikan dalam rangka meningkatkan prestasi dan pengetahuan umum siswa khususnya.
2. System televisi lambangnya yang terdiri dari gambar, diam, gerak-bunyi, (audio dan visual), serta bahasa audio-visualnya yang salah satu tujuannya adalah untuk mencerdaskan kehidupan bangsa.
3. Dampak yang ditimbulkan terhadap penyayangan acara televisi yaitu adanya
  - a. Dampak Positif
    - 1) Siswa dan manusia pada umumnya sudah dapat menikmati sejumlah acara-acara lewat tayangan di layar televisi dengan cepat.
    - 2) Lewat acara yang ditayangkan di layar tersebut pengetahuan umum siswa dan prestasi belajar dapat pula meningkat, seperti halnya dengan acara film atau santapan rohani secara tidak tersebut terkadang hikmah pendidikan yang banyak demi masa depan.

- b. Dampak Negatif program televisi pada pembentukan sikap anak usia sekolah dasar, yaitu:
- 1) Tayangan acara televisi terkadang tidak relevan dengan materi yang disajikan di sekolah, jadi hanya bersifat pengetahuan umum saja
  - 2) Siswa pada dasarnya ingin melihat seberapa jauh efesiensi dan efektivitas acara televisi mendukung kegiatan belajar di kelas, namun dalam hal ini sulit rasanya untuk disaksikan acara sepenuhnya karena siswa pada saat penayangan acara televisi sepenuhnya ada di sekolah.

### ***B. Implikasi Penelitian***

Untuk memberikan motivasi atau dorongan dalam berbuat yang lebih baik lagi, di bawah ini ada beberapa saran antara lain :

Melalui program televisi yang ditayangkan di layar televisi, terhadap siswa ada perubahan yang pasif menjadi aktif kembali. Oleh karena penayangan program tayangan televisi lebih mendekati kepada konsep edukatif sesuai dengan kebutuhan siswa dan pada situasi yang sebenarnya. Hendaknya kepada siswa atau masyarakat hendaknya menyadari akan hal ini bahwa pendidikan sangatlah penting dalam kehidupan anak.

1. Peranan televisi akan membawa pengaruh atau nuansa baru dalam dunia pendidikan, maka sebaiknya sebagai siswa atau guru serta orang tua yang sangat berperan langsung harus dapat mengetahui dan menyesuaikan kondisi dan kebutuhan pribadi anak dalam menonton televisi.

2. Diharapkan kepada orang tua supaya anak-anaknya diarahkan untuk menonton tayangan lain yang bersifat berita, pendidikan, dialog misalnya tentang kesehatan, mimbar agama (Islam) sehingga anak secara tidak langsung dapat mengurangi frekuensi menonton film kekerasan, sehingga perilaku yang menyimpang dapat dikurangi.

## DAFTAR PUSTAKA

- Ali, Muhammad. *Guru dalam Proses Belajar Mengajar*. Jakarta : Bina Baru, 1982.
- Amir Hamzah Sulaeman, *Media-Audio-Visual untuk Penyuluhan*. Jakarta: PT. Gramedia Pustaka Utama, 1986.
- Amirin, Tatang M., *Menyusun Rencana Penelitian*. Jakarta: PT. Raja Grafindo Persada, 1995.
- Arif. S.Sadiman, *Media Pendidikan*. Jakarta: Raja Grafindo, 2003.
- Arsyad, Azhar. *Media Pembelajaran*. Jakarta: Rajawali Pers, 2004.
- Aswar, Hasan “Televisi Kita, Apakah Masih Mendidik”, [Opini], *Fajar*, 5 September 2006
- Chen, M. *Anak-anak dan Televisi, Buku Panduan Orang Tua Mendampingi Anak Menonton Televisi*. Jakarta: PT. Gramedia Pustaka Utama, 1996.
- Dale, B.B, *Curriculum Planning :The Dynamics of Theory and Practice*. Dallas: Scott Forlsman, 1982.
- Dimiyati dan Mujiono. *Belajar dan Pembelajaran*. Jakarta: Depdikbud, 1994.
- Effendi, *Televisi Siaran Teori dan Praktek*. Bandung: CV Mandar Maju, 1991.
- Hadi, Sutrisno, *Metodologi Research*. Yogyakarta: Andi Offset, 1988.
- Hadi, Yusuf Miharso. *Dasar Filsafat dan Teori Teknologi Komunikasi Pendidikan*. Jakarta: Depdikbud, 1982.
- Hamalik, Omar. *Media Pendidikan*. Bandung: Alumni, 1987.
- Kurniawati, Astiwi. *Hubungan Antara Lingkungan Belajar dan Cara Belajar Dengan Prestasi Belajar Pada Siswa SMU Bantul*. Yogyakarta: IKIP Yogyakarta, 1996.



Nahwi, Rasul M. Hidayat. "Ruang Publik yang Cedera", [*Berita*], *Fajar*, 29 Oktober 2006.

Rusyan, Tabrani. dkk, *Pendekatan Dalam Proses Belajar Mengajar*. Bandung: Remaja Karya, 1992.

Rusyanti, *Pemanfaatan Siaran Televisi Sebagai Sumber Belajar dan Motivasi Belajar Hubungannya Degan Prestasi Belajar IPS Kelas V SDN Gugus 1 Wates KulonProgo tahun 1998/1999*. Yogyakarta: Fakultas Ilmu Pendidikan IKIP Yogyakarta, 1998.

Wahyuni, Hermin Indah. *Televisi dan Intervensi Negara*. Yogyakarta: Media Pressindo, 2000.