

**PENERAPAN TATA CARA RUJUK MENURUT KOMPILASI
HUKUM ISLAM (KHI) PADA KANTOR URUSAN AGAMA
(KUA) KECAMATAN BIRINGKANAYA KOTA MAKASSAR**



Skripsi

**Diajukan untuk Memenuhi Salah Satu Syarat Meraih Gelar
Sarjana Hukum Islam Jurusan Peradilan Agama
pada Fakultas Syariah dan Hukum
UIN Alauddin Makassar**

Oleh:

**NANI SUCIATI
NIM : 10100111039**

**FAKULTAS SYARIAH DAN HUKUM
UIN ALAUDDIN MAKASSAR
2015**

PERNYATAAN KEASLIAN SKRIPSI

Mahasiswa yang bertanda tangan di bawah ini:

Nama : Nani Suciati
NIM : 10100111039
Jurusan : Peradilan Agama
Fakultas : Syariah dan Hukum
Tempat/tgl. Lahir : Palopo, 25 Mei 1992
Alamat : Jl. Paccerakang Daya, Perm. Griyan Kanaya
Residence Blok.E No.2
Judul Skripsi : Penerapan Tata cara Rujuk menurut kompilasi hukum islam KHI Pada Kantor Urusan Agama (KUA) kecamatan Biringkanaya Kota Makassar.

Menyatakan dengan sesungguhnya dan penuh kesadaran bahwa skripsi ini benar adalah hasil karya sendiri. Jika di kemudian hari terbukti bahwa ia merupakan duplikat, tiruan, plagiat, atau dibuat oleh orang lain, sebagian ataupun seluruhnya, maka skripsi dan gelar yang diperoleh karenanya batal demi hukum.

Makassar, 3 Maret 2015

Penyusun,

NANI SUCIATI
NIM :10100111039

KATA PENGANTAR



Assalamu Alaikum Wr. Wb.

Alhamdulillah, puji syukur penulis panjatkan kehadirat Allah Ta'ala. demikian pula salam dan shalawat penulis peruntukkan kepada Nabi Muhammad Shallallahu Alaihi wa Sallam, sahabat – sahabat dan seluruh ahlul bait di dunia dan akhirat.

Dengan selesainya penyusunan Skripsi yang berjudul “PENERAPAN TATA CARA RUJUK MENURUT KOMPILASI HUKUM ISLAM (KHI) PADA KANTOR URUSAN AGAMA KECAMATAN BIRINGKANAYA KOTA MAKASSAR”. Penulis patut menyampaikan ucapan terima kasih kepada berbagai pihak. Karena sedikit atau banyaknya bantuan mereka, menjadikan penulis mewujudkan Skripsi ini. Berkenaan dengan itu, ucapan terima kasih dan penghargaan yang setinggi – tingginya, khususnya untuk ayah dan ibu saya tercinta, (Drs.H. Jaharuddin S.SH. dan Hj. Nahadeng, S. Pdi). Yang ikhlas membiayai kuliahku hingga sarjana, sungguh pengorbanan yang tak akan pernah mampu aku balas. Dan juga teruntuk Adikku, serta keluagaku yang selama ini selalu memberikan motifasi dan doa sehingga adinda bisa menyelesaikan skripsi ini, dan tak lupa pula ucapan terima kasih yang sebesar – besarnya saya sampaikan kepada:

1. Ayahanda Rektor UIN Alauddin Makassar Prof. Dr. H. A. Qadir Gassing HT., MS. dan Segenap Pembantu Rektor yang memberikan kesempatan mengecap getirnya kehidupan kampus UIN, sehingga penulis merasa diri sebagai warga kampus insan akedimisi.
2. Ayahanda Prof. Dr. H. Ali Parman, MA. selaku Dekan Fakultas Syariah dan Hukum.
3. Ayahanda Dr. H. Abdul Halim Talli, S. Ag., M. Ag. Selaku Ketua Jurusan Peradilan Agama UIN Alauddin Makassar, dan sekaligus selaku Pembimbing I

Penulis, berkat beliau penyusunan Skripsi ini tidak begitu sulit diselesaikan dan motivasi yang luar biasa diwejangkan kepada penulis.

4. Ibunda A. Intan Cahyani, M.Ag selaku Sekertaris Jurusan Peradilan Agama UIN Alauddin Makassar.
5. Dr.H.Muh.Saleh Ridwan, M.Ag. dan Dra. Hj. Hartini Tahir,M.Hi. selaku pembimbing penulis, yang mana tiada henti memberikan semangat dan masukan sehingga Skripsi dapat diselesaikan dengan baik.
6. Seluruh pegawai-pegawai tata usaha Fakultas Syariah Dan Hukum yang telah memberikan pelayanan dengan baik sehingga penulis tidak menemukan kesulitan dalam penyusunan Skripsi ini.
7. Seluruh elemen Kantor Urusan Agama KUA yang telah memberikan dan menyediakan sumber dan membantu memberikan keterangan yang menunjang penyelesaian skripsi ini guna penyelesaiannya.
8. Sahabat – sahabatku yang telah memberikan bantuan kepada penulis selama menempuh pendidikan, Ahmad Mathar, Ferry Asfandi, Halima Syarif, Nurwahida dan Indah Binarni,dan terkhusus kepada Nanda Restu Mulianda yang telah memberikan banyak semangat dan dukungannya sampai pengerjaan skripsi ini selesai.
8. Teman-teman Peradilan Agama angkatan 2011 yang sedikit banyak memberikan ide sehingga skripsi ini dapat berkembang dengan baik.

Billahitaufiqwalhidayah

Wassalamu Alaikum Wr. Wb.

Samata, Gowa , 3 Maret 2015

Penyusun,

NANI SUCIATI

NIM: 10100111039

DAFTAR ISI

HALAMAN JUDUL.....	i
PERNYATAAN KEASLIAN SKRIPSI.....	ii
PENGESAHAN SKRIPSI.....	iii
KATA PENGANTAR.....	iv
DAFTAR ISI.....	vi
ABSTRAK.....	viii
BAB I PENDAHULUAN.....	1
A. Latar Belakang Masalah.....	1
B. Rumusan Masalah.....	5
C. Fokus Penelitian.....	5
D. Tujuan dan Kegunaan.....	8
BAB II TINJAUAN TEORITIS.....	10
A. Pengertian dan Dasar Hukum Rujuk menurut KHI.....	10
B. Syarat dan Rukun Rujuk.....	25
C. Bentuk Rujuk.....	34
D. Hikmah Disyariatkan Rujuk.....	35
BAB III METODE PENELITIAN	38
A. Jenis dan Lokasi Penelitian.....	38
B. Pendekatan Penelitian.....	40
C. Jenis dan Sumber data.....	41

D. Metode Pengumpulan Data.....	42
E. Instrumen Penelitian.....	44
F. Teknik Pengelolahan dan Analisis Data.....	44
BAB IV HASIL PENELITIAN DAN PEMBAHASAN.....	48
A. Gambaran Umum Lokasi Penelitian.....	48
B. Hasil Penelitian.....	54
C. Pembahasan.....	64
1. Proses pencatatan rujuk.....	64
a. Ke kantor Desa/Kelurahan.....	64
b. Ke kantor Urusan Agama.....	64
c. Pelaksanaan Rujuk.....	64
d. Ke Pengadilan Agama.....	65
2. Pengetahuan dan pemahaman masyarakat seputar rujuk.....	69
BAB V PENUTUP.....	70
A. Kesimpulan.....	70
B. Saran.....	71
DAFTAR PUSTAKA.....	73
LAMPIRAN.....	78
DAFTAR RIWAYAT HIDUP PENULIS.....	79

ABSTRAK

Nama : Nani Suciati

Nim : 10100111039

Judul : Penerapan Tata Cara Rujuk Menurut Kompilasi Hukum Islam (KHI) Pada Kantor Urusan Agama (KUA) Kecamatan Biringkanaya Kota Makassar

Sesuai dengan judul skripsi yang penulis bahas yaitu “Penerapan Tata Cara Rujuk Menurut Kompilasi Hukum Islam (KHI) Pada Kantor Urusan Agama (KUA) Kecamatan Biringkanaya Kota Makassar” maka dapat diuraikan tentang proses tata cara rujuk menurut KHI dan pemahaman masyarakat seputar syarat dan tata cara rujuk yang benar menurut KHI.

Jenis penelitian adalah penelitian kualitatif dengan pendekatan yang digunakan adalah pendekatan yuridis dan sosiologis. Data diperoleh dari bapak kepala KUA Biringkanaya, pegawai pencatat nikah dan bagian tata usaha KUA serta masyarakat kecamatan biringkanaya. Metode pengumpulan data yang digunakan adalah wawancara, observasi, dokumentasi dan penelusuran berbagai literatur atau refrensi. Teknik pengolahan dan analisis data dilakukan melalui tiga tahapan, yaitu Reduksi Data, Penyajian, dan Pengambilan kesimpulan.

Bagi kaum muslimin, sudah seharusnya mengetahui tata cara rujuk yang benar menurut KHI, karena seperti hasil penelitian di kantor KUA kecamatan biringkanaya bahwasanya masih ada beberapa masyarakat yang belum begitu memahami prosedur tata cara rujuk itu sendiri, sehingga membuat mereka para mantan suami istri untuk melakukan akad nikah baru, dikarenakan permintaan rujuk mereka telah melewati masa iddah sang mantan istri.

Hasil penelitian ini menunjukkan bahwa adapun prosedur-prosedur yang harus dijalani jika hendak melakukan rujuk, yang mana telah diatur dalam peraturan kementerian agama dalam pasal 167-169 KHI. Di mulai dalam tahap kekantor desa, kekantor urusan Agama, pelaksanaan rujuk dan kepengadilan Agama.

Implikasi penelitian ini adalah: 1) penerapan tata cara rujuk pada KUA Biringkanaya sudah berjalan dengan baik namun tetap perlu adanya perbaikan agar bisa menjadi contoh untuk Kantor urusan Agama yang lain kedepannya. 2) sebagian besar masyarakat biringkanaya telah mengetahui prosedur tata cara rujuk yang benar dalam KHI. Sehingga dari beberapa pandangan dan penelitian lapangan yang dilakukan penulis bisa menarik suatu kesimpulan mengenai proses tata cara rujuk menurut KHI. Pada kantor urusan Agama kecamatan biringkanaya kota Makassar.

BAB I PENDAHULUAN

A. Latar Belakang Masalah

Pernikahan adalah fitrah manusia karena Allah SWT telah menciptakannya sebagai makhluk yang berpasangan dan saling membutuhkan. Laki-laki diciptakan untuk menjadi sandaran wanita, sedangkan wanita diciptakan untuk menjadi penenang bagi laki-laki. Begitu juga setiap jenis membutuhkan pasangannya. Laki-laki membutuhkan wanita dan wanita pun membutuhkan adanya laki-laki, inilah fitrah.

Dalam pandangan Islam, pernikahan adalah akad yang diberkahi seorang laki-laki menjadi halal bagi seorang wanita, dan merupakan salah satu perintah agama yang di dalamnya terkandung tujuan untuk menghalalkan hubungan suami-istri antara orang yang berlainan jenis (bukan mahromnya).¹ Keduanya (suami-istri) memulai perjalanan hidup berkeluarga yang panjang, dengan saling cinta, tolong-menolong dan toleransi. Dalam al-Qur'an di gambarkan, bahwa hubungan yang sah itu dengan suasana yang penuh kesejukan, kemesraan, keakraban, kepedulian yang tinggi, saling percaya-pengertian dan penuh kasih sayang, sebagaimana yang telah di gariskan oleh Allah SWT dalam al-Qur'an:

وَمِنْ آيَاتِهِ أَنْ خَلَقَ لَكُمْ مِنْ أَنْفُسِكُمْ أَزْوَاجًا لِتَسْكُنُوا إِلَيْهَا وَجَعَلَ بَيْنَكُمْ مَوَدَّةً وَرَحْمَةً إِنَّ فِي

ذَلِكَ لآيَاتٍ لِقَوْمٍ يَتَفَكَّرُونَ

¹Sudarsono, *Pokok-pokok Hukum Islam MKDU* (Jakarta; Jakarta Cipta, 1992) h. 128.

Terjemahnya:

“Dan di antara tanda-tanda kekuasaan-Nya ialah dia menciptakan untukmu isteri-isteri dari jenismu sendiri, supaya kamu cenderung dan merasa tenteram kepadanya, dan dijadikan-Nya diantaramu rasa kasih dan sayang. Sesungguhnya pada yang demikian itu benar-benar terdapat tanda-tanda bagi kaum yang berfikir”. (QS. Ar-Ruum/30:21) ²

Sebuah keluarga itu ibarat Perahu yang tidak jarang di terpa badai Sehingga dapat mengakibatkan tenggelam bila Juru mudi tidak berpengalaman menyelamatkannya.³ Demikian juga diibaratkan sebagai sebuah bangunan, bangunan itu akan cepat roboh jika tidak di landasi dengan pondasi yang kokoh.

Aneka faktor disharmonis itulah sehingga keduanya akhirnya dihadapkan pada perceraian (talak) yang merupakan jalan akhir bila tidak ditemukan dengan cara keduanya (suami istri) untuk berdamai. Meskipun disini perceraian adalah jalan terakhir untuk menyelesaikan konflik dalam sebuah perkawinan, ini merupakan suatu hal yang final (paling puncak) namun untuk menyusun kembali kehidupan keluarga yang mengalami goncangan tersebut, bukanlah suatu hal yang tidak mungkin terjadi. Untuk itulah agama Islam mensyari’atkan adanya *iddah* ketika terjadi perceraian hal ini akan memberi peluang bagi keluarga yang mengalami perceraian, manfaat *iddah* salah satunya untuk memberi kesempatan kepada keduanya yakni suami dan istri untuk berfikir secara jernih untuk sekalilagi mencoba membangun kembali sebuah keluarga yang sakinah mawaddah warahmah sebagaimana yang meraka inginkan.

²Departemen Agama RI. *Al-Qur’an dan Terjemahnya*. Bandung : PT Sygma Media Arkanleema, 2009, h. 21.

³Hasan Basri, *Keluarga Sakinah Tinjauan Psikologi dan Agama* (Yogyakarta; Pustaka Pelajar 1999) h. 3-4.

Upaya untuk berkumpul lagi setelah perceraian, dalam rujuk para ulama sepakat rujuk itu diperbolehkan dalam Islam upaya rujuk ini diberikan sebagai alternatif terakhir untuk menyambung kembali hubungan lahir batin yang telah terputus. Sebagaimana firman Allah dalam surah Qs. Al-baqarah: 228 sebagai berikut:

★ ✍️ 📄 📌 📁 📂 📃 📅 📆 📇 📈 📉 📊 📋 📌 📍 📎 📏 📐 📑 📒 📓 📔 📕 📖 📗 📘 📙 📚 📛 📜 📝 📞 📟 📠 📡 📢 📣 📤 📥 📦 📧 📨 📩 📪 📫 📬 📭 📮 📯 📰 📱 📲 📳 📴 📵 📶 📷 📸 📹 📺 📻 📼 📽 📾 📿 📰 📱 📲 📳 📴 📵 📶 📷 📸 📹 📺 📻 📼 📽 📾 📿

Terjemahnya: 📄 📌 📍 📎 📏 📐 📑 📒 📓 📔 📕 📖 📗 📘 📙 📚 📛 📜 📝 📞 📟 📠 📡 📢 📣 📤 📥 📦 📧 📨 📩 📪 📫 📬 📭 📮 📯 📰 📱 📲 📳 📴 📵 📶 📷 📸 📹 📺 📻 📼 📽 📾 📿

“jika mereka beriman kepada Allah dan hari akhirat. dan suami-suaminya berhak merujukinya dalam masa menanti itu, jika mereka (para suami) menghendaki ishlah.” (QS. Al-Baqarah/2:228) ⁴

Berakhirnya sebuah perkawinan itu ditinjau dari segi dibenarkannya suami merujuk istrinya kembali atau tidaknya dibagi menjadi dua, pertama perceraian yang bestatus raj'i atau disebut talak raj'i, dan kedua yang berstatus ba'in⁵,

Dengan adanya talak raj'i maka kekuasaan suami terhadap bekas istrinya menjadi berkurang, tetapi disini masih ada pertalian hak dan kewajiban antara keduanya, selama bekas istri dalam masa iddahnya, yaitu hak prioritas untuk merujuk. Sedangkan dalam konteks Indonesia, bagi suami yang ingin merujuk mantan istrinya yang telah ia talak dan dicatatkan pada PPN, tidak boleh dengan seenaknya langsung

⁴Dep.Agama RI, Al-Quran dan Terjemahannya, h. 22.

⁵Talak raj'i adalah talak yang dijatuhkan suami terhadap istrinya yang telah pernah digauli, bukan karena memperoleh ganti harta dari istri, sedangkan talak ba'in adalah talak yang tidak memberi hak merujuk bagi bekas suami terhadap bekas istri, untuk mengembalikan ikatan perkawinan harus melalui akad nikah baru, lengkap dengan rukun dan syaratnya. Lihat Rahman Ghazali, *Fiqh Munakahat* (Jakarta:Prenada Media, 2003),hlm. 198.

mencampurinya tanpa menghiraukan prosedur-prosedur yang harus dipenuhi, dalam hal ini diatur dalam Kompilasi Hukum Islam dalam pasal 167. Apabila prosedur-prosedur tersebut tidak terpenuhi, maka rujuknya dianggap tidak sah atau cacat hukum yang mengikat.

Dalam KHI pasal 167 ayat 2 juga ditegaskan, bahwa rujuk dilakukan P3N harus memeriksa dan menyelidiki apakah suami yang akan merujuk itu memenuhi syarat-syarat merujuk menurut hukum Islam (munakahat), apakah rujuk itu yang dilakukan itu dalam masa iddah talak raj'i dan apakah perempuan yang akan dirujuk itu adalah benar-bener istrinya.⁶

Uraian tersebut di atas menjelaskan bahwa prinsip rujuk baru dapat dilaksanakan setelah persyaratan-persyaratan normatif maupun teknis telah terpenuhi. Yang normatif misalnya apakah istri yang akan merujuk itu masih dalam masa iddahnya, atau apakah perempuan yang akan dirujuk itu benar-bener bekas istrinya. Begitu juga kehadiran dua orang saksi-saksi, sedangkan yang teknisnya, apakah petugas PPN atau P3NTR yang ditunjuk sesuai dengan kompetensi wilayahnya.

Dari penjelasan diatas bahwasanya bagi sepasang mantan suami istri yang hendak rujuk harus melaksanakan berbagai prosedur yang mana telah di tetapkan aturan Menteri Agama dalam kompilasi hukum islam (KHI) pasal 167-169 pada Kantor urusan Agama (KUA). Contohnya bagi masyarakat yang ada di Makassar, khususnya masyarakat yang bertempat di Kecamatan Biringkanaya Makassar apabila

⁶Undang undang tata cara rujukPasal 167 ayat (2) KHI. Hlm.254

ingin melakukan rujuk agar segera melakukan prosedur rujuk itu sendiri di Kantor Urusan Agama (KUA) kecamatan Biringkanaya.

Hal ini sangat perlu untuk diketahui karena merupakan dampak sah dan tidaknya hubungan yang halal dan haramnya antara suami dan istri yang telah bercerai. Serta untuk mengetahui sejauh mana Kompilasi Hukum Islam itu di terapkan di Kantor Urusan Agama Makassar.

B. Rumusan Masalah

Berdasarkan Uraian yang telah dikemukakan dalam latar belakang masalah, maka masalah pokok dalam penelitian ini adalah : Bagaimana penerapan Tata cara Rujuk menurut KHI yang berlaku di Indonesia,

Berdasarkan pokok masalah diatas, sekaligus memperjelas masalah yang akan di teliti, maka dapat diidentifikasi Submasalah yang hendak dikaji, yaitu :

1. Bagaimana Proses penerapan tata cara rujuk menurut kompilasi hukum islam (KHI) di kantor Urusan Agama (KUA) Kecamatan Biringkanaya?
2. Seberapa besar tingkat pengetahuan dan pemahaman masyarakat dalam proses rujuk di KUA Kecamatan Biringkanaya ?

C. Fokus Penelitian dan Deskripsi Fokus

1. Fokus Penelitian

Untuk memberikan pemahaman yang lebih jelas mengenai pembahasan skripsi ini, diperlukan beberapa penjelasan yang berkaitan dengan judul skripsi yakni:

Penerapan Tata cara Rujuk Menurut kompilasi hukum islam (KHI) pada Kantor Urusan Agama (KUA) kecamatan Biringkanaya Makassar.

Penerapan berasal dari kata terap yang berarti proses, cara, perbuatan menerapkan, didalam Kamus Besar Bahasa Indonesia (KBBI) penerapan berarti hasil perbuatan menerapkan (melakukan) secara realistis dan jelas maka penerapan disini dapat di artikan sebagai perbuatan secara jelas (realistis).⁷ Namun penerapan yang dimaksud didalam pembahasan skripsi ini, yakni berupa proses dan tata cara dengan tujuan untuk mendapatkan hasil penelitian yang jelas nantinya.

Tata cara disini dapat diartikan sebagai aturan dan susunan menurut adat. Dan langkah langkah untuk melakukan sesuatu yang baik dan benar.

Rujuk dalam pengertian etimologi adalah kembali, sedangkan dalam pengertian terminologi adalah kembalinya suami kepada hubungan nikah dengan istri yang telah dicerai raj'i bukan cerai ba'in, dan dilaksanakan selama istri dalam masa iddah. Dalam hukum perkawinan islam rujuk merupakan tindakan hukum yang terpuji

Kompilasi Hukum Islam (KHI) adalah sekumpulan materi hukum Islam yang di tulis pasal demi pasal, berjumlah 299 pasal, terdiri atas tiga kelompok materi hukum, yaitu Hukum Perkawinan (170 pasal), KHI disusun melalui jalan yang sangat

⁷Badan Pengembangan dan Pembinaan Bahasa, *Kamus Besar Bahasa Indonesia* (Jakarta: Pusat Bahasa 2008), h. 1150.

panjang dan melelahkan karena pengaruh perubahan social politik terjadi di negeri ini dari masa ke masa.⁸

Kantor Urusan Agama (KUA) adalah kantor yang melaksanakan sebagian tugas kantor kementerian Agama Indonesia di Kabupaten dan Kotamadya di bidang Urusan Agama Islam dalam Wilayah Kecamatan.

Kecamatan Biringkanaya Kota Makassar adalah sebuah kecamatan yang terletak di Kota Makassar, Sulawesi Selatan, Indonesia. Dimana kecamatan ini terletak di sebelah Utara kota Makassar.

Setelah kita mengenal pengertian dari setiap kata-perkata yang digunakan dalam judul, maka focus penelitian didalam skripsi ini adalah: bagaimana Penerapan Tata cara Rujuk menurut kompilasi hukum islam (KHI) di Kantor Urusan Agama (KUA) Kecamatan Biringkanaya Kota Makassar, serta seberapa besar Pengetahuan dan Pemahaman Masyarakat dalam Penerapan Tata cara Rujuk menurut kompilasi hukum islam (KHI).

2. Deskripsi Fokus

Penelitian ini dilaksanakan di kantor Urusan Agama (KUA) Biringkanaya, Jl. Perintis Kemerdekaan Utara, Kecamatan Biringkanaya Kabupaten Makassar dan mengambil batasan objek penelitian dari kalangan Kepala KUA, Pegawai pencatat Nikah, serta beberapa Masyarakat yang berada di kecamatan Biringkanaya.

⁸ Abdullah, Abdul Gani.. *Komplikasi Hukum Islam dan Tata Hukum Indonesia.* (Jakarta: Gema Insani Press. 1994)

D. Tujuan dan Kegunaan

1. Tujuan Penelitian

Secara umum skripsi merupakan salah satu persyaratan guna penyelesaian studi pada perguruan tinggi. Oleh karena itu penulis mempunyai satu kewajiban secara formal terkait pada aturan-aturan perguruan tinggi tersebut. Namun secara khusus penelitian ini bertujuan:

- 1) Untuk mengetahui sejauh mana keefektifitasan KUA, yakni Kantor Urusan Agama Biringkanaya, terkait akan *Penerapan Tata Cara Rujuk menurut kompilasi hukum islam (KHI) dan seberapa besar Pengetahuan dan pemahaman Masyarakat terkait dengan tata cara Rujuk pada Kantor Urusan Agama kecamatan Biringkanaya Makassar.*
- 2) Menjadi bahan pertimbangan bagi para Para pihak yang akan melaksanakan rujuk di KUA Biringkanaya, agar proses Rujuk bisa berjalan sesuai dengan pola KHI yang diamanahkan oleh undang-undang Peradilan Agama.

2. Kegunaan Penelitian

A. Kegunaan ilmiah

- 1) Penelitian ini diharapkan dapat memberikan pencerahan bagi masyarakat yang berperkara guna adanya pelayanan yang baik terhadap para pihak sehingga tercapainya kenyamanan di setiap para pihak yang berperkara.
- 2) Penelitian ini diharapkan dapat menjadi sumbangan pemikiran bagi para peneliti yang ingin meneliti lebih lanjut pokok permasalahan yang dibahas.

B. Kegunaan praktis

- 1) Menjadi bahan pertimbangan bagi para pihak KUA Biringkanaya, agar tidak ada kelalaian dalam pelaksanaan Tata cara Rujuk menurut kompilasi hukum islam (KHI) yang berjalan sehingga bisa merugikan para pihak yang ingin Rujuk.
- 2) Sekaligus menjadi bahan referensi bagi mahasiswa yang mengadakan penelitian lebih jauh terhadap masalah ini dan bisa menjadi bahan pertimbangan bagi Kantor Urusan Agama Biringkanaya.

BAB II

TINJAUAN TEORITIS

A. Pengertian dan Dasar Hukum Rujuk menurut KHI.

1. Pengertian rujuk

Rujuk dalam pengertian etimologi berasal bahasa Arab yaitu (roja, yarji'u, ruju'an) yang berarti kembali.⁹ Menurut W.J.S. Poerdawinta dalam bukunya "Kamus Umum Bahasa Indonesia", penulisan yang benar dalam ejaan bahasa Indonesia yang disempurnakan adalah dengan kata "rujuk". Defenisi rujuk menurutnya adalah kembali kawin dengan isteri yang telah cerai (dengan syarat tertentu).¹⁰ Sedangkan definisinya dalam pengertian fiqih menurut al-Mahalli ialah: "Kembalilah kedalam hubungan perkawinan dari cerai yang bukan bain, selama dalam masa iddah"¹¹

⁹ Mahmud yunus, *Kamus Arab-Indonesia* (Jakarta : Hidakarya Agung, 1990) cet.ke- 8 h. 835

¹⁰ WJS. Poerdawinta. *Kamus Umum Bahasa Indonesia*, (Jakarta, Balai pustaka, 1986) cet. Ke-9 h.385

¹¹ Amir Syarifuddin, *Hukum Perkawinan Islam di Indonesia*, (Jakarta, Prenada Media, 2006) h.337

Rujuk dalam hukum perkawinan Islam adalah perbuatan yang baik sebab apabila mereka telah cerai maka mereka termaksud orang-orang yang dibenci Allah Swt. Oleh karena itu suami isteri yang telah melakukan talak maka sebaiknya suami kembali kepada isteri dalam waktu masa iddah sebab pada masa iddahlah suami isteri harus memikirkan hari esok setelah melalui masa yang sulit, rumah tangga yang goyang dan masa krisis konflik. Oleh karena itu suami isteri kembali kepada ikatan perkawinan yang telah dijalani sebelum jatuh talak raj'i dan melihat yang lebih baik setelah bercermin atas kesalahan kedua belah pihak, sehingga atas pertimbangan itu tercipta kembali keutuhan rumah tangga. Hal ini sesuai dengan firman Allah dalam surat Al-Baqarah ayat : 228 sebagai berikut:



Terjemahnya:

“Dan suami-suaminya berhak merujukinya dalam masa menanti itu, jika mereka (para suami) menghendaki ishlah”.¹²

Ketentuan diatas tidak terdapat dalam Undang-undang Nomor 1 Tahun 1974 dan PP Nomor 1975, tetapi dijumpai dalam pasal 163, 164, 165 dan 166 KHI.

Adapun pasal 163 dalam KHI.

1) Seorang suami dapat merujuk isterinya yang dalam masa iddah.

¹² Departemen Agama RI. *Al-Qur'an dan Terjemahnya*. Bandung : PT Sygma Media Arkanleema, 2009, h. 22.

2) Rujuk dapat dilakukan dengan hal sebagai berikut:

- a. Putusnya perkawinan karena talak, kecuali talak yang telah jatuh tiga kali atau talak yang dijatuhkan qobla al-dukhul.
- b. Putusnya perkawinan berdasarkan putusan pengadilan dengan alasan tertentu atau alasan-alasan zinah dan khuluk.¹³

Apabila suami isteri melakukan rujuk berarti tidak perlu melakukan akad nikah baru selama dalam masa iddah dengan demikian, isteri yang akan dirujuk oleh suaminya menyetujui dan disaksikan dua orang saksi. Di lain pihak, walaupun sang bekas suami ingin rujuk kepada bekas isterinya yang masih dalam masa iddah, tetapi sang istri tidak menerimanya maka hal ini tidak akan terjadi rujuk hal ini dijelaskan dalam pasal 164 KHI.

Pasal 164

”Seorang wanita dalam msa iddah talak raj’i berhak mengajukan keberatan atas kehendak rujuk dari bekas suaminya dihadapan pegawai Pencatat Nikah disaksikan dua orang saksi.”

Pasal 165

”Rujuk yang dilakukan tanpa persetujuan mantan isteri, dapat dinyatakan tidak sah dengan putusan Pengadilan Agama.”

Pasal 165 diatas mempunyai pengertian sebagai berikut :

¹³ Zainuddin Ali, *Hukum Perdata Islam di Indonesia*, (Jakarta ,Media Grafika, 2006) h.91-92

Pertama: kata atau ungkapan “kembalinya suami kepada isteri” hal ini mengandung arti bahwa diantara keduanya sebelumnya telah terkait dalam tali perkawinan, namun ikatan tersebut sudah berakhir dengan perceraian. Laki-laki yang kembali kepada orang lain dalam bentuk perkawinan, tidak disebut rujuk dalam pengertian ini.

Kedua: ungkapan atau kata yang telah ditalak dalam bentuk raj’i. mengandung arti bahwa isteri yang bercerai dengan suaminya itu dalam bentuk yang belum putus . Hal ini mengandung maksud bahwa kembali kepada isteri yang belum diceraikan atau telah diceraikan tapi tidak dalam bentuk talaq raj’i .

Ketiga: kata atau ungkapan “masih dalam masa iddah” mengandung arti bahwa rujuk itu hanya terjadi selama isteri masih dalam masa iddah. Bila waktu iddah telah abis, mantan suami tidak dapat lagi kembali kepada isterinya dengan nama rujuk. Tapi untuk maksud lain yaitu suami melakukan pernikahan baru kembali.¹⁴

Pasal 166

”Rujuk harus dapat dibuktikan dengan kutipan pendaftaran rujuk dan bila bukti tersebut hilang atau rusak sehingga tidak dapat dipergunakan lagi, dapat dimintakan duplikasi kepada instansi yang mengeluarkan semula”.

Ditinjau dari satu sisi yaitu rujuk itu menghalalkan hubungan kelamin antara laki- laki dengan perempuan sebagaimana juga pada perkawinan, namun antara kedua

¹⁴ Amir syarifuddin, *Hukum Perkawinan Islam di Indonesia*, (Jakarta, Prenada media, 2006) h.337-338

terdapat perbedaan dan prinsip dalam rukun yang dituntut untuk sahnya kedua bentuk lembaga tersebut.

2. Dasar Hukum Rujuk

Hukum Islam terlahir berdasarkan azas-azas yang fundamental (*ususul tasry'il ahkam wa mabadiuhu*) dan berdasarkan hukum-hukum itu kepada prinsip-prinsip yang luhur dan tinggi (*mabadiul ahkam*). Semua itu bisa terwujud dalam beberapa aspek yaitu :

1. *Nafyul haraji* (meniadakan kesulitan).
2. *Qillatul taklif* (sedikit hukum yang menjadi beban mukallaf)
3. Membina hukum dengan menempuh jalan *tadarruj*, tahap demi tahap, satu demi satu..
4. Seiring dengan kemaslahatan manusia.
5. Mewujudkan keadilan yang merata
6. Menyumbat jalan-jalan yang menyampaikan kepada kejahatan.
7. Mendahulukan akal atas *dzahir nash*.
8. Membolehkan menggunakan segala yang bersifat indah.
9. Menetapkan hukum berdasarkan *urf* yang berkembang dalam masyarakat.
10. Keharusan suatu kewajiban manusia mengikuti sabda Nabi saw yang disabdakan sebagai syari'at, tidak diwajibkan baginya mengikuti sabda-sabda Nabi saw atau ajaran-ajarannya yang berhubungan kedunian yang berdasarkan ijtihadnya.
11. Masing-masing orang yang berdosa hanya memikul dosanya sendiri.

12. Syara, yang menjadi sifat dzatiah Islam.¹⁵

Sebuah pemikiran tentang konsep hukum Islam yang menyatakan bahwa hukum Islam adalah absolute dan oteriter yang karenanya abadi dikembangkan dari dua sudut pandang, dari sumber hukum Islam diajukanlah pendapat bahwa sumber hukum Islam adalah kehendak Tuhan yang mutlak dan tidak bisa berubah. Sudut pandang yang kedua berasal dari defenisi hukum Islam bahwa hukum Islam tidak bisa diidentifikasi sebagai sistem aturan-aturan yang bersifat etis atau moral. Jadi, pendapat pertama mendekati problem konsep hukum dalam kaitan perbedaan antara akal dan wahyu. Sedangkan pendapat kedua membicarakan dalam kaitan perbedaan antara hukum dan moralitas.¹⁶

Begitu juga dengan hakikat dari sebuah konsep rujuk, pada dasarnya untuk memperbaiki kehidupan keluarga harus dilakukan dengan memperhatikan ajaran-ajaran agama yang bertalian dengan pembentukan dan kesejahteraan keluarga tersebut dari perselisian yang timbul diantara suami dan isteri melalui pemilihan madzhab-madzhab yang benar terjadinya talak, dengan memandang kepada lafaz dan keadaan yang sebenarnya dari kedua suami isteri tersebut dan mempersempit wilayah jatuhnya talak yang dibenci Allah Swt. Yang dijadikan-Nya sebagai keharusan pilihan atau penyelamatan dari keadaan yang terjadi secara tak terduga dengan harapan agar kedua suami isteri tersebut bisa kembali kepada ketenangan.¹⁷

¹⁵ T.M. Hasbi As-Shiddieqy, *Filsafat hukum Islam*, (Jakarta,Pustaka Bintang 1993)h.5

¹⁶ Yudian W. Aswin, *Hukum Islam di Indonesia* (Jakarta, Pustaka Setia 1995) h.28

¹⁷ Muhmud Syalthut Ali Ash-Sayis, *fiqih tujuh Mazhab*, (bantung, Pustaka setia,2000) h.261

Apabila seorang suami mentalak isterinya dalam talak raj'i maka baginya boleh merujuk tanpa izin isterinya, selama masa iddah belum selesai. keberhasilan suatu rujuk dari seorang yang dapat dilihat dari ucapan dengan beberapa lafaz antara lain : “Aku kembali lagi kepadamu”, dan kalimat yang dikembalikan kepadanya. Secara umum Dalil-dalil yang dijadikan dasar hukum tentang kebolehan rujuk dalam talak raj'i dalam Al-Qur'an, dan Al-Hadits. Pertama, ayat Al-Qur'an yang menjelaskan kebolehan rujuk Surat Al-Baqarah ayat 226 ialah :



Terjemahnya:

Wanita-wanita yang ditalak hendaklah menahan diri (menunggu) tiga kali quru'tidak boleh mereka Menyembunyikan apa yang diciptakan Allah dalam rahimnya, jika mereka beriman kepada Allah dan Hari akhir.

Dan suami-suaminya berhak merujukinya dalam masa menanti itu, jika mereka (para suami) menghendaki ishlah. dan Para wanita mempunyai hak yang seimbang dengan kewajibannya menurut cara yang ma'ruf. akan tetapi Para suami, mempunyai satu tingkatan kelebihan daripada isterinya dan Allah Maha Perkasa lagi

¹⁸ Departemen Agama RI. *Al-Qur'an dan Terjemahnya*. Bandung : PT Sygma Media Arkanleema, 2009, h. 44.

Maha Bijaksana”.(Q.S. Al-Baqarah : 228) Kedua Al-Qura’an surat Al-Bakarah ayat :

229ialah :



Terjemahnya:

“Talak (yang dapat dirujuk) dua kali. setelah itu boleh rujuk lagi dengan cara yang ma’ruf atau menceraikan dengan cara yang baik.”¹⁹

Ketiga Al-Qura’an Surat Ath-Thalak ayat :2

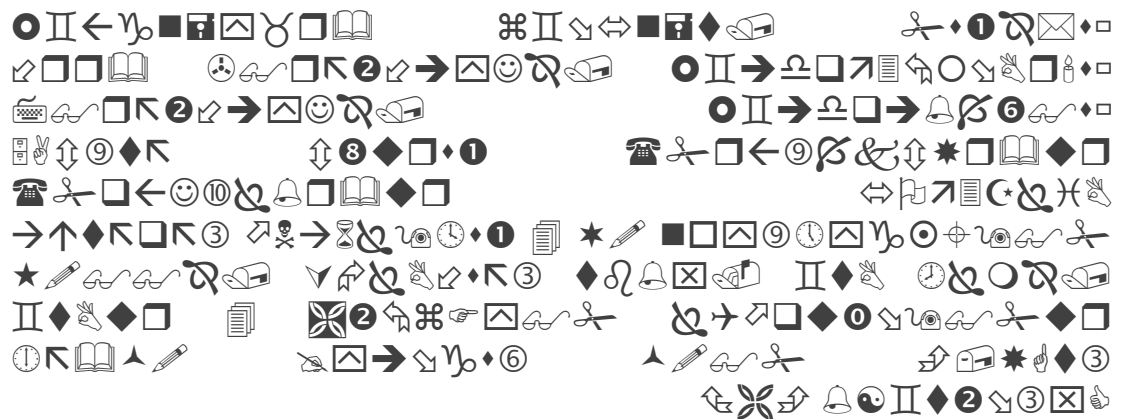

Terjemahnya :

“Apabila mereka telah mendekati akhir iddahnya, Maka rujukilah mereka dengan baik atau lepaskanlah mereka dengan baik dan persaksikanlah dengan

¹⁹ Departemen Agama RI. *Al-Qur’an dan Terjemahnya*. Bandung : PT Sygma Media Arkanleema, 2009, h. 50.

dua orang saksi yang adil di antara kamu dan hendaklah kamu tegakkan kesaksian itu karena Allah”.²⁰

Dalam tafsir *Al-Maraghi* menerangkan kandungan ayat diatas bahwa suami isteri yang ditalaq lebih berhak mengembalikan dirinya kepadanya pada masa iddah, jika suami tersebut bermaksud memperbaiki dan menggaulinya dengan baik. Tetapi jika kembalinya tersebut dimaksud untuk menyakiti dan menghalang-halangnya agar tidak menikah dengan orang lain, maka ia telah membuatnya terkatung-katung ia tidak memperlakukanya secara baik sebagaimana pelakuan seorang suami terhadap isteri dan ia tidak mengizinkan untuk menikah dengan orang lain, dengan demikian ia telah berbuat dosa.²¹

Menurut ayat diatas pula bahwa setiap wanita atau isteri yang telah ditalak oleh suaminya, maka isteri harus menjalankan masa iddah. Masa iddah ini bertujuan untuk memastikan kondisi isteri dan memberikan kesempatan kepada suami isteri tersebut untuk perbaikan kembali secara jelasnya kesempatan kepada suami isteri tersebut untuk perbaikan kembali. Secara jelasnya ayat diatas memberikan pengertian bahwa rujuk dapat dilakukan :

1. Memberikan kesempatan kepada suami untuk merujuk kembali isteri yang telah ditalak raj'i dalam artian bahwa suami dan istri tersebut diberikan jalan atau

²⁰ Departemen Agama RI. *Al-Qur'an dan Terjemahnya*. Bandung : PT Sygma Media Arkanleema, 2009, h. 998

²¹ Amir Syarifuddin, *Hukum Perkawinan Islam di Indonesia*, (Jakarta : Prenada Media, 2006) h.343

kesempatan untuk perbaikan sebagai jalan untuk saling mengintropeksi diri atas segala kehilapan yang telah dilakukan, sehingga penceraian tersebut merupakan jalan terbaik yang harus ditempuh, yang sebisa mungkin harus dihindari.

2. Suami dapat merujuk isterinya yang telah dithalaq selama isteri tersebut masih dalam masa iddah yakni selama tiga kali quru, selama iddah status suami istri tidak sepenuhnya terputus, suami isteri masih mempunyai hak dan kewajiban masing-masing sehingga diperkenankan untuk rujuk kembali tanpa melalui proses pernikahan. Sedangkan diluar masa iddah suami isteri diperkenankan untuk kembali rujuk dengan nukah baru, sebelum isteri melakukan pernikahan baru lagi dengan laki-laki lain.

3. Masa iddah yang dimiliki seorang isteri yang telah ditalak raj'i bertujuan memberikan kepastian kondisi isteri dalam keadaan mengandung atau tidak, sehingga apabila rahim isteri mengandung, maka akan memberikan kejelasan tentang status janin yang terdapat dalam rahim isteri tersebut.

4. Kebolehan rujuk yang diterangkan ayat diatas memberikan pengertian bahwa hak rujuk berada di pihak suami tetapi bukan berarti suami boleh bersikap sekehendaknya karena hak-hak yang dimiliki isteri ataupun suami dalam masa iddah talak raj'i bertujuan untuk mengambil sikap dengan penuh pertimbangan atau melepaskan ikatan pernikahan dengan jalan yang telah ditetapkan syara'.²² Seorang wanita yang ditalak, pada umumnya hanya sedikit orang yang mau menikahinya oleh

²² Syekh Ahmad Mustafa Al-Marghi, tafsir Al-Marghi (bandung: Rosda, 1987)h.289

karena itu, seorang bekas suami lebih berhak mengembalikan kepangkuannya, disamping itu setelah menjatuhkan talak biasanya ia akan menyesal dan ingin kembali lagi apabila ia sudah mempunyai anak maka rasa kasih sayang dan tanggung jawab terhadap suami dan isteri akan menghilangkan amarahnya.²³ Sedangkan dalam hadits disebutkan sebagai berikut :

Pertama hadits riwayat Abu Daud dari Muthrof bin Abdullah. “Dari Muthrof bin Abdullah, sesungguhnya imran bin Hishin ditanya tentang suami yang mentalak istrinya, kemudian bertemu dengannya (merujuk kembali). Ia (suami) tidak mempersaksikan terhadap talaknya dan juga terhadap rujuknya. Lalu Imran menjawab : “Engkau telah mentalak tidak berdasarkan sunnah dan telah merujuk tidak berdasarkan sunnah. Persaksikanlah atas talakmu dan janganlah engkau ulangi”²⁴ (H.R. Abu Daud).

Kedua hadits riwayat Ibnu Abbas : “Dari Ibnu Abbas berkata : “Rujuklah telah mentalak istrinya dengan talak tiga dalam satu majlis, lalu ia merasa sedih sekali. Kemudian Rasulullah bertanya : “ Bagaimana engkau mentalaknya?” ia menjawab : “saya telah mentalaknya dengan talak tiga”. Nabi bertanya lagi : “Dalam satu majlis?” ia jawab : “ya”. Bersabda Rasulullah “Sesungguhnya yang demikian itu talak satu, maka rujuklah istrimu jika engkau ingin”.²⁵(H.R. Baihaqi).

²³ Syekh Ahmad Mustafa Al-Marghi, tafsir Al-Marghi (bandung: Rosda, 1987)h.290

²⁴ Abu daud sulaiman, *Sunan Abu Daud*, (Kairo: dar Al-Hadist 1988) h.261

²⁵ Abu bakar Ahmad Al-Baihaqi , *Sunan Al-kubra*, (Beirut dar Al-fiqr,tth) h.339

Ketiga diriwayatkan Ibnu Umar : “Dari Ibnu Umar R.A, Ketika ia mentalak istrinya berkata Rasulullah SAW kepada Umar :Suruhlah ia merujukinya”.²⁶ (Mutafaq alaih)

Hadits diatas merupakan cerminan dari dasar-dasar yang dikandung dalam surat Al-Baqarah ayat 228 dan Hadits tersebut memberikan pengertian bahwa rujuk dalam talak adalah suatu perbuatan yang dibenarkan dan dibolehkan menurut syara'. Hadits tersebut memberikan pemahaman bahwa tujuan adanya talak bukanlah suatu jalan terbaik dalam suatu rumah tangga, tetapi juga tidak dilarang apabila talak terjadi. Mengingat keterbatasan manusia sebagai makhluk yang mempunyai kekurangan yang selalu dihindangi hawa nafsu antara suami dan isteri ternyata terdapat perbedaan-perbedaan karakter dan watak yang mudah diselesaikan dalam rumah tangga suami isteri bisa dihindangi dengan perselisian yang tidak mudah diselesaikan. Meskipun telah diusahakan untuk mendamaikan berbagai macam jalan ternyata antara suami dan isteri tidak bisa hidup rukun dalam hal ini, ketenangan hidup rumah tangga terhalang dan tidak pula terjalin. Dalam keadaan seperti ini, Islam tidak akan membiarkan terjadinya kehidupan suami isteri yang penuh dengan penderitaan-penderitaan. Antara suami isteri dimungkinkan memutuskan perkawinan dengan jalan baik, dengan pertimbangan untuk kebaikan hidup masing- masing.²⁷

²⁶ Muhammad bin Ismail Ash- shan' Ani, *Subulussalam*,(Bandung: Dahlan Tth) h.183

²⁷ Achmad Ihsan, *Hukum perkawinan di Indonesia*, (bandung:Diponegoro 1989) h. 70-72

Pada masa keseimbangan inilah kedua belah pihak dapat memilih untuk perbaiki, sehingga kesempatan pada suami istri untuk menempuh jalan keutuhan keluarga yang sakinah dan mawaddah terwujud kembali. dengan jalan rujuk inilah kehidupan suami istri akan selalu terjaga, dimana hal ini merupakan tujuan yang dianjurkan oleh Agama.

Begitupun apabila dilihat dari ketentuan rujuk yang berlaku di Indonesia khususnya bagi masyarakat yang beragama Islam, Negara telah menetapkan ketentuan- ketentuan dalam bentuk Undang-undang yang patut ditaati. Sebagai landasan hukum dalam melaksanakan rujuk di Indonesia, peraturan tersebut diambil atas dasar nilai-nilai dan ketentuan-ketentuan yang telah ditetapkan dalam hukum Islam.

Ketentuan mengenai adanya peristiwa hukum seperti nikah, talak dan rujuk dengan akibat hukumnya adalah penting baik bagi yang berkementingan sendiri maupun bagi masyarakat karena itu perlu diadakan pencatatan secara resmi oleh pemerintah. Pencatatan ini sendiri tidak menentukan sahnyanya suatu peristiwa hukum itu telah terjadi dan dilakukan, sehingga hanya bersifat administratif semata-mata, karena sahnyanya perkawinan itu sendiri ditentukan oleh masing-masing Agama dan kepercayaan itu. Hal tersebut diatas ditetapkan dalam Undang-undang No. 1/1974 tentang perkawinan. Dengan dikeluarkannya Undang-undang perkawinan (UU No. 1/1974), beserta peraturan Menteri Agama No. 3/1975 (BAB XI pasal 32 tentang rujuk, yang terdiri dari enam ayat. Peraturan tersebut menjelaskan kewajiban-kewajiban Pegawai Pencatat dalam hal nikah, cerai dan rujuk, beserta segala yang

berhubungan dalam proses berlangsungnya ketiga hal tersebut yaitu nikah, cerai dan rujuk. adapun isi dari peraturan Menteri Agama No. 3 Tahun 1975 ialah:

1. Suami yang hendak merujuk istrinya datang bersama-sama istrinya ke Pegawai Pencatat Nikah atau P3 NTR yang mewilayahi tempat tinggal isteri dengan membawa kutipan buku pendaftaran talak dan surat keterangan lain yang diperlukan.

2. Rujuk dilakukan dengan persetujuan isteri dihadapan Pegawai Pencatat Nikah atau P3 NTR.

3. Pegawai Pencatat Nikah atau P3 NTR memeriksa dan menyelidiki apakah suami yang akan merujuk itu memenuhi syarat-syarat menurut fiqih munakahat, apakah yang dirujuk itu masih dalam masa iddah talak raj'i dan apakah perempuan yang akan dirujuk itu adalah istrinya.

4. Setelah itu suami mengucapkan rujuknya dan masing-masing bersangkutan beserta saksi mendatangi Buku Pendaftaran Rujuk.

5. Setelah rujuk itu dilaksanakan, Pegawai Pencatat Nikah atau P3 NTR menasehati suami isteri tentang hukum-hukum dan kewajiban mereka yang berhubungan dengan rujuk.²⁸

Keputusan Menteri Agama No. 3 tahun 1975, tentang rujuk tersebut diperkuat dan diperjelas kembali oleh Kompilasi Hukum Islam dalam buku 1 tentang Hukum

²⁸ Arso Sostroatmodjo, *Hukum islam di Indonesia*, (Jakarta , Raja Grafindo Persada 1987) h. 202

Perkawinan pada BAB XVIII tentang rujuk, dimulai dari pasal 169, terbagi dalam dua bagian. Bagiaian pertama umum dan bagiaian kedua mengatur tentang cara tujuk.²⁹

Bahwasannya memperbaiki hubungan suami isteri dengan mengembalikan bekas isteri kepangkuan suaminya dan hal ini tidak mungkin bisa terwujud kecuali apabila masing-masing pihak memenuhi hak-hak yang harus dilaksanakannya, maka secara ringkas Undang-Undang yang mengatur hubungan timbal balik antara suami dengan isteri yaitu adanya persamaan hak antara keduanya.

B. Syarat dan Rukun Rujuk

Pendapat tentang syarat dan rukun rujuk dalam talak raj'i menurut para ulama sangat beraneka ragam, diantaranya tidak sah rujuknya bagi orang yang murtad, anak kecil dan orang gila, Karena masing-masing darinya itu bukan orang ahli nikah Berbeda dengan orang bodoh dan budak maka rujuk keduanya adalah sah tanpa ada pengetahuan sang wali meskipun permulaan pernikahan keduanya terhenti sementara untuk memperoleh izin sang wali dan tuan.³⁰

Jika sudah sampai habis masa iddahnya siperempuan yang tertalak raj'i maka halal bagi sang suami menikahinya dengan akad nikah yang baru, maka baginya masih ada sisa dari talak baik perempuan tersebut sesudah bertemu dengan suami lainnya.

Adapun syarat-syarat rujuk itu ada lima bagian yaitu :

²⁹ Cik Hasan Bisri, *Kompilasi Hukum Islam Dan Peradilan Agama dalam Susunan Hukum Nasional*, (Jakrta, logos wacana Ilmu, 1990) h.191

³⁰ Imron rosidah, *Ringkasan kitab Al- Umm*, (Jakarta, Pustaka Azzam 2004) h.549

1. Tidak dalam thalaq ba'in atau talak tiga.
2. Rujuk tidak tergantung kepada suatu syarat atau sesuatu hal apapun.
3. Ketika talak dijatuhkan bukan *qobla dukhul* atau suatu hal apapun.
4. Tidak ada perkara atau hal-hal menunjukkan kepada sifat yang menunjukkan subhat.
5. Tidak dilakukan dengan mengungkapkan pernyataan kiyasan atau kinayah yang akhirnya dapat menjerumuskan kepada talak ba'in baik dengan niat ataupun dengan *qorinah shigat* hal.³¹

Jika sudah mencukupi hal diatas maka terpenuhilah syarat-syarat rujuk dan tidak diperlukan lagi syarat-syarat lain bagi orang ingin rujuk dapat ditambah yaitu qaulun mahsusun yaitu suatu qaul yang dinyatakan secara khusus perbuatan yang dilakukan secara khusus pula.

Adapun rujuk yang sesuai dengan sunnah adalah rujuk yang tidak mengandung unsur pemaksaan didalamnya yaitu proses rujuk dengan qaul dan menghadirkan dua orang saksi ketika menyatakan rujuknya itu, kemudian jika proses rujuk tidak dilakukan kehadiran pihak isteri kemudian isterinya itu diberitahukan dan tidak ada dukhul kecuali dengan izin sang isteri sehingga ia siap untuk melakukannya. Adapun rujuk yang dapat dilakukan oleh suami memenuhi syarat-syarat sebagai berikut :

³¹ *Fiqih 4 Mazhab* (Jakarta : Bulan Bintang, 1988) h. 430

1. Bekas istri sudah pernah dicampuri dalam pengertian ini maka penceraian yang terjadi antara suami dan isteri yang belum pernah dicampuri tidak diberikan hak rujuk kepada bekas suami.

2. Talak yang dijatuhkan tanpa pembayaran iwad dari pihak isteri dengan pembayaran iwad baik dengan jalan khuluk atau terpenuhinya ketentuan- ketentuan ta'lik talak tidak berhak merujuk isteri.

3. Rujuk dilakukan pada waktu bekas isteri masih dalam masa iddah. Dengan demikian apabila masa iddah telah habis maka hak suami telah habis pula.

4. Persetujuan isteri yang akan dirujuk. Syarat ini sejalan dengan prinsip sukarela dalam perkawinan.³²

Adapun Untuk sahnya rujuk yang dilakukan oleh suami terhadap isteri, yang telah ditalak raj'i oleh suaminya harus memenuhi rukunnya yaitu :

1. Shigat, yaitu lafadz yang dapat diketahui maksudnya, ada kalanya lafadz sharih seperti “saya kembalikan kamu kepadaku, aku merujuk engkau, aku tahan dirimu”. Atau berupa lafaz kinayah seperti “aku nikahi engkau”.

2. Mahall, tempat untuk rujuknya seorang suami yaitu isteri. Bagi isteri yang akan dirujuk harus memiliki syarat yaitu :

a. Isteri yang ditalak belum sempurna bilangan talaknya atau masih dalam talak raj'i

³² M. Abdul Goffar, *Fikih Keluarga*, (Jakarta: Pustaka Al-kautsar, 2006) h. 281-281

b. Isteri yang akan rujuk sudah pernah digauli suaminya (bukan qabla dukhul), berarti talaknya bukan talak bai'in.

c. Wanita tersebut dicerai suaminya bukan dengan penggantian harta (khuluk)

d. Isteri yang akan dirujuki suaminya masih dalam masa iddah.

e. Keadaan isteri yang akan dirujuk suami masih halal untuk dirujuk seperti misalnya keadaan isteri masih seorang muslimah.

3. *Murtaji'* Orang yang merujuk yaitu suami. Sedangkan bagi suami yang akan merujuk isterinya yang telah ditalaknya harus memenuhi syarat sebagai berikut:

a. Keadaan suami yang akan melakukan rujuk sehat akalnya.

b. Suami yang akan melakukan rujuk harus sudah dewasa.

c. Suami yang akan melakukan rujuk harus bebas memilih dan tanpa adanya keterpaksaan dari pihak manapun.³³

Adapula menurut Imam madzhab syarat-syarat rujuk sahnya rujuk yang dilakukan oleh suami adalah :

1. Menurut Imam Syafi'i, Maliki dan Hambali suami yang rujuk ialah orang yang cakap bertindak hukum yaitu dewasa, berakal, dan atas kesadaran sendiri serta bukan orang yang murtad. Sedangkan menurut Imam Hanafi anak kecil boleh melakukan rujuk ini sebab karena nikahnya sah sekalipun ini tergantung kepada walinya.

³³ Abu Yahya Zakaria Al- Ansari, *Fathul wahab*, (Bandung: Syirkah Al-Ma'rif, tth) h.88

2. Adanya pernyataan secara jelas atau sindiran yang menyatakan akan rujuk kembali, pendapat ini merupakan pendapat Imam Syafi'i sedangkan menurut Imam Hanafi bukan hanya dengan perkataan saja tetapi rujuk dapat dilakukan dengan hubungan intim atau jima.

3. Status isteri tersebut dalam masa iddah dan sebelum ditalak istri tersebut telah digauli.

4. Rujuk itu dilakukan secara langsung bebas dari segala macam persyaratan seperti ungkapan suami "saya akan kembali kepada engkau jika engkau suka", atau "saya akan kembali kepada engkau jika ayah engkau datang". Ungkapan ini tidak sah dalam melakukan rujuk.³⁴

Adapun jika kita lihat ketentuan yang berlaku di Indonesia mengenai syarat rujuk itu sendiri kompilasi hukum Islam menetapkan bahwa rujuk mesti dilakukan dihadapan pihak yang berwenang yakni pegawai pencatat nikah.

Tata cara dan syarat-syarat rujuk telah diatur dengan jelas dalam kompilasi hukum islam (KHI) sebagai berikut :

Pasal 167 ayat 1

"Suami yang hendak merujuk istrinya datang bersama-sama isterinya ke Pegawai Pencatat Nikah atau Pembantu Pegawai Pencatat Nikah yang mewilayahi tempat tinggal istri dengan membawa penetapan tentang terjadinya talak dan surat keterangan lain yang diperlukan".

³⁴ Peunoh Daly, *Hukum Perkawinan Islam, Suatu Studi Perbandingan Islalm dalam kalangan Ahlu Sunnah dan Negara –negara Islam*, (Jakarta: Bulan Bintang, 1988), h.395

Pasal 167 ayat 2

”Rujuk dilakukan dengan persetujuan isteri dihadapan Pegawai Pencatat Nikah atau Pembantu Pegawai Pencatat Nikah” .

Pasal 167 ayat 3

”Pegawai Pencatat Nikah atau Pembantu Pegawai Pencatat Nikah. memeriksa dan menyelidiki apakah suami yang akan merujuk itu memenuhi syarat-syarat menurut hukum munakahat, apakah rujuk yang dilakukan itu masih dalam masa iddah talak raj’i, apakah perempuan yang akan dirujuk itu adalah isterinya”.

Pasal 167 ayat 4

”Setelah itu suami mengucapkan rujuknya dan masing-masing bersangkutan beserta saksi mendatangi Buku Pendaftaran Rujuk”.

Pasal 167 ayat 5

”Setelah rujuk itu dilaksanakan, Pegawai Pencatat Nikah atau Pembantu Pegawai Pencatat Nikah menasehati suami isteri tentang hukum-hukum dan kewajiban mereka yang berhubungan dengan rujuk”.³⁵

Adapun rujuk memiliki dua rukun yaitu :

³⁵ Arso Sostroadmodjo, *Hukum Islam di Indonesia*, (Jakarta: Grapindo Persada, 1978), h.202

1. Laki-laki yang merujuk adalah suami bagi perempuan yang merujuk itu adalah sebagai berikut:

a. Laki-laki yang merujuk adalah suami bagi perempuan yang dirujuk yang dia menikah isterinya itu dengan nikah yang sah.

b. Laki-laki yang merujuk itu mestilah seorang yang mampu melaksanakan pernikahan dengan sendirinya yaitu telah dewasa dan sehat akalnya dan bertindak dengan kesadarannya sendiri.

2. Perempuan yang rujuk adapun syarat sahnya rujuk bagi perempuan yang rujuk itu adalah :

a. perempuan yang rujuk. adalah isteri yang sah dari laki-laki yang merujuk. Tidaklah sah merujuk perempuan yang bukan isterinya.

b. isteri telah diceraikannya dalam bentuk talak raj'i tidak sah merujuk isteri yang masih terkait dalam tali perkawinan atau telah ditalak namun dalam bentuk talak bain.

c. isteri itu masih berada dalam iddah talak raj'i, selama masih berada dalam iddah. Sehabis iddah itu putuslah hubungan sama sekali dan dengan sendirinya tidak lagi boleh dirujuknya.

d. isteri itu telah digaulinya dalam masa perkawinan itu. Tidak sah rujuk kepada isteri yang diceraikan sebelum isteri itu sempat digaulinya, karena rujuk hanya berlaku bila perempuan itu masih dalam masa iddah, sedangkan isteri yang diceraikan sebelum digauli tidak mempunyai iddah.

3. Ada ucapan rujuk yang diucapkan oleh laki-laki yang merujuk.

a. terus terang, misalnya dikatakan, “Aku kembali kepadamu,” atau “Aku rujuk kepadamu,”.

b. dengan kata kiasan, “Misalnya Aku pegang kamu,” atau “Aku nikah kamu,” dan sebagainya yaitu dengan kalimat yang boleh dipakai untuk rujuk. Sebaiknya lafatz ini merupakan ucapan tunai, dengan pengertian tidak digantungkan dengan sesuatu. Misalnya, “Aku kembali kepadamu jika kamu suka”, dan “Aku kembali kepada mu jika sifulan datang,”. Rujuk yang digantungkan seperti tu tidak sah.

4. Adanya kesaksian dalam rujuk.

Dalam hal ini para ulam masih berbeda pendapat, apakah saksi itu menjadi rukunatau sunnah. Sebagian mengatakan wajib sedangkan yang lain tidak mengatakan wajib melainkan hanya sunnat.³⁶

Berkenan dengan hal tersebut Allah berFirman QS Ath-Thalaq: 2

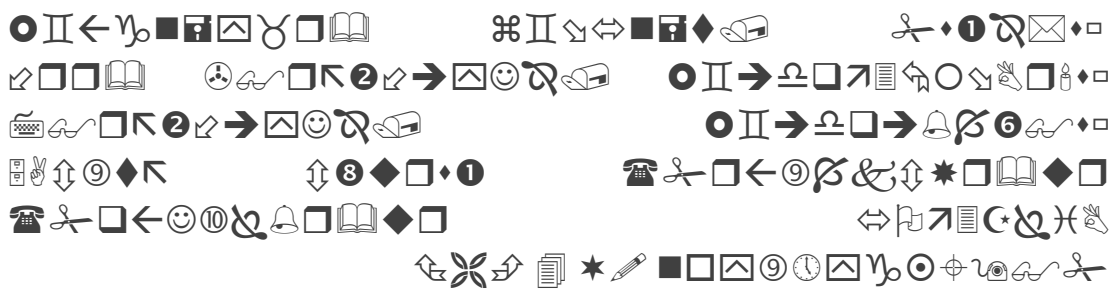

Terjemahnya:

³⁶ Amir Syarifuddin, *Hukum Perkawinan di Indonesia*, (Jakarta: Prenada Media, 2006) h.341-343

“Apabila mereka telah mendekati akhir iddahnya, Maka rujukilah mereka dengan baik atau lepaskanlah mereka dengan baik dan persaksikanlah dengan dua orang saksi yang adil di antara kamu dan hendaklah kamu tegakkan. (QS. Ath-Thalaq: 2)

Namun di Indonesia telah diatur dalam Kompilasi Hukum Islam tentang tata cara rujuk dalam pasal 167 butir 4 yaitu :

“Setelah itu suami mengucapkan rujuknya dan masing-masing yang bersangkutan beserta saksi-saksi menandatangani Buku Pencatat Rujuk”.

C. Bentuk Rujuk

Rujuk dapat dibagi menjadi dua bentuk yang pertama rujuk sunnah yaitu rujuk yang sesuai dengan sunnah yakni rujuk dengan qaul dan disaksikan oleh dua orang saksi, yang kedua rujuk bid'ah yaitu rujuk yang tidak sesuai dengan sunnah yakni rujuk dengan perbuatan. Menegaskan bahwa rujuk itu hanya sah dengan kalam atau pernyataan yang tegas dengan tidak fi'il atau perbuatan baik itu dalam proses jima' mencumbu atau lain sebagainya.³⁷

Oleh karena itu menurut Imam Syafi'i tidak lah sah rujuknya seorang laki-laki atas isterinya sehingga ia menyatakan dengan tegas , dengan demikian apabila ada perkataan yang tegas dari mantan suami dalam masa iddah akan merujuk mantan isterinya tersebut maka sahlah proses rujuknya. Akan tetapi sebagaimana dijelaskan didepan menurut madzhab Hanafi bahwa rujuk melangsungkan hak milik yang ada tanpa adanya ganti rugi selama masa iddah masih ada, atau melanjutkan hubungan

³⁷ Imron Rosidah, *Ringkasan kitab Al- Umm*, (Jakarta, Pustaka Azzam, 2004) h. 551

suami isteri selama masih dalam masa iddah karena thalak raj'i yaitu thalak satu atau dua.

Imam Abu Hanifah berpendapat bahwa rujuk dengan perbuatan tidak dilarang bagi suami yang hendak rujuk terhadap isterinya asalkan suami berniat dalam hatinya untuk rujuk, walaupun tanpa diucapkan secara lisan dan tidak perlu disertai saksi, suami isterilah yang menjadi saksi, karena rujuk usaha untuk melanjutkan pernikahan, bukan untuk melakukan pernikahan baru maka tidak perlu perkataan dari suami dan tidak diperlukan adanya saksi.³⁸

D. Hikmah Disyariatkan Rujuk

Rujuk dalam hukum syara' karena padanya terdapat beberapa perbedaan hikmah yang akan mendatangkan kemaslahatan kepada manusia atau menghilangkan kesulitan dari manusia. Banyak orang yang menceraikan istrinya tidak dengan pertimbangan yang matang sehingga setelah putus perkawinan timbul penyesalan diantara kedua pihak. Dalam keadaan menyesal itu sering timbul keinginan untuk kembali dalam ikatan perkawinan, namun akan memulai perkawinan baru menghadapi beberapa kendala dalam kesulitan. Adanya lembaga rujuk ini menghilangkan keadaan dan kesulitan tersebut. Seorang isteri yang berada dalam masa iddah talak raj'i disatu sisi diharuskan tinggal di rumah yang disediakan oleh suaminya. Sedangkan suaminya dalam keadaan tertentu diam dirumah itu maka

³⁸ Peunoh Daly, Hukum Perkawinan Islam, *Suatu Studi Perbandingan Islalm dalam kalangan Ahlu Sunnah dan Negara –negara Islam*, (Jakarta: Bulan Bintang, 1988), h.397

terjadilah kecanggungan psikologis selama dalam masa iddah itu. Untuk keluar dari kecanggungan itu Allah member pilihan yang mudah diikuti yaitu kembali kepada kehidupan perkawinan sebagaimana semula kalau tidak mungkin bersatu lagi atau sudah tidak ingin kembali kepada isteri yang ditalak maka habiskanlah masa iddah itu sehingga perkawinan itu betul-betul putus atau talak bain.

Rujuk dalam Islam mengandung beberapa hikmah:

1. Menghindarkan murka Allah, karena penceraian itu sesuatu yang sangat dibenci.
2. Bertobat dan menyesali kesalahan-kesalahan yang lalu untuk bertekat memperbaiki kembali yang sudah-sudah terjadi ikatan perkawinan.
3. Untuk menjaga keutuhan keluarga, dan menghindari perpecahan keluarga. Terlebih lagi adalah untuk menyelamatkan masa depan anak, bagi pasangan yang telah mempunyai keturunan. Telah diketahui bahwa penceraian yang terjadi dengan alasan apapun tetap saja menimbulkan ekses negatif pada anak.
4. Mewujudkan perdamaian. Meski hakikatnya hubungan perkawinan suami isteri bersifat antara pribadi, namun hal ini sering melibatkan keluarga masing-masing.³⁹

Dari penjelasan tentang rujuk, nyatalah bahwa penceraian itu merupakan suatu perbuatan yang sangat dibenci oleh Islam karena dampak negatif yang timbulkannya baik kepada suami atau isteri maupun terhadap anak-anak. Sebaliknya perdamaian

³⁹ Miftahul Jannah, *Ta'aruf, Khitbah, Nikah, dan Talak*, (Jakarta: PT.Grasindo, 2014) h.179

atau rujuk merupakan perbuatan yang sangat disukai dalam Islam atas dasar inilah tujuan rujuk dalam Islam merupakan kesempatan yang cukup baik untuk melakukan perbaikan terhadap konflik yang terjadi antara suami dan isteri, dengan demikian sejatinya suami isteri yang telah bercerai harus memamfaatkan kesempatan masa iddah untuk melaksanakan rujuk.

BAB III

METODOLOGI PENELITIAN

A. Jenis dan Lokasi Penelitian

1. Jenis Penelitian

Menentukan jenis penelitian sebelum terjun ke lapangan adalah sangat penting. Sebab jenis penelitian merupakan payung yang akan digunakan sebagai dasar utama pelaksanaan riset. Oleh karenanya penentuan jenis penelitian didasarkan

pada pilihan yang tepat karena akan berimplikasi pada keseluruhan riset. Dilihat dari jenisnya, penelitian ini adalah penelitian lapangan (*field research*), yang mana penelitian ini menitik beratkan pada hasil pengumpulan data dari informan yang telah ditentukan.

Penelitian lapangan (*field research*) adalah penelitian secara langsung terhadap objek yang diteliti, yaitu dari pandangan para tokoh masyarakat maupun informan yang lain untuk mengetahui bagaimana Proses Penerapan tata cara Rujuk Menurut KHI di KUA Biringkanaya dengan tujuan untuk mendapatkan data-data yang berkaitan dengan pembahasan penelitian ini.

Sedangkan sifat penelitian ini adalah penelitian deskriptif. Metode deskriptif adalah suatu metode dalam meneliti status sekelompok manusia, suatu objek, suatu sistem pemikiran, ataupun suatu kelas peristiwa pada masa sekarang. Tujuan dari penelitian deskriptif adalah untuk membuat deskripsi, gambaran atau lukisan secara sistematis, faktual dan akurat mengenai fakta-fakta, dan sifat-sifat yang diteliti.

Dalam penelitian ini, peneliti akan berusaha mendeskripsikan atau menganalisis kinerja KUA terhadap Penerapan tata cara rujuk menurut kompilasi hukum islam (KHI) di Kantor Urusan Agama Kecamatan Biringkanaya Kota. Sesuai dengan latar belakang serta rumusan masalah yang sudah diuraikan sebelumnya, maka dapat dinyatakan bahwa penelitian ini menggunakan jenis penelitian kualitatif.

Sedangkan jenis penelitian kualitatif merupakan penelitian yang datanya dikumpulkan bukan berupa angka-angka m⁵¹ un penelitian yang menghasilkan

data deskriptif berupa hasil dari wawancara, dokumen resmi dan buku-buku yang berkaitan penelitian tersebut.

Oleh sebab itu, hasil dari penelitian ini diharapkan mampu memberikan suatu gambaran yang utuh dan terorganisir dengan baik tentang kompetensi-kompetensi tertentu, dengan tujuan peneliti ingin memperoleh pemahaman yang mendalam tentang proses penerapan tata cara rujuk yang berhasil diketahui peneliti. Sehingga penelitian ini dapat memberikan kevalidan terhadap hasil penelitian.

2. Lokasi Penelitian

Lokasi penelitian yang digunakan adalah Kecamatan Biringkanaya, Kota Makassar yang terdiri dari 7 (Tujuh) kelurahan yaitu :

- 1) Kelurahan Sudiang Raya
- 2) Kelurahan Sudiang
- 3) Kelurahan Pai
- 4) Kelurahan Paccerakang
- 5) Kelurahan Daya
- 6) Kelurahan Bulurokeng
- 7) Kelurahan Untia

Penulis memilih lokasi tersebut karena di lokasi tersebut penilaian peneliti masih ada masyarakat yang belum mengerti proses tata cara Rujuk menurut KHI. Alasan lain pemilihan Kecamatan tersebut adalah sarana dan prasarana dilokasi penelitian sangat mendukung, tempat penelitian dekat dengan rumah peneliti

sehingga hal ini akan membantu peneliti dalam hal menghemat biaya, tenaga, dan waktu disamping membantu mempermudah perolehan data.

Tabel 1

Data Jumlah Penduduk Kecamatan Biringkanaya

No	Jumlah Penduduk Tiap Kelurahan	Jumlah
1	Kelurahan Sudiang Raya	11.231 jiwa
2	Kelurahan Sudiang	13.041 jiwa
3	Kelurahan Pai	17.345 jiwa
4	Kelurahan Paccerakang	46.220 jiwa
5	Kelurahan Daya	52.539 jiwa
6	Kelurahan Bulurokeng	33.536 jiwa
7	Kelurahan Untia	2074 jiwa
JUMLAH		175986 jiwa

Sumber: Diambil dari data Jumlah Penduduk Kecamatan Biringkanaya, Bulan Januari 2015

B. Pendekatan Penelitian

Dalam hal ini peneliti berusaha membahas objek penelitian dengan menggunakan pendekatan normatif (*syar'i*) dan yuridis dalam memahami situasi apa adanya, normal yang tidak dimanipulasi keadaan dan kondisinya. Karena jenis penelitian yang dipilih adalah penelitian kualitatif yang menuntut peneliti memahami secara langsung dan mendalam terhadap proses penerapan tata cara rujuk menurut KHI yang dilaksanakan di KUA Kecamatan Biringkanaya kota Makassar

Berangkat dari permasalahan yang muncul di masyarakat, terkait dengan tata cara rujuk, maka dalam penelitian ini di fokuskan pada pertanyaan tentang

bagaimana proses penerapan tata cara rujuk menurut KHI serta seberapa besar Pengetahuan dan pemahaman masyarakat mengenai tata cara Rujuk itu sendiri.

B. Jenis dan Sumber Data

1. Jenis data

- a. Data primer adalah sumber data yang diperoleh langsung dari narasumber.
- b. Data sekunder yaitu data yang diperoleh dari literatur seperti buku-buku, majalah, internet, media cetak serta sumber lain yang di anggap relevan dengan sasaran penelitian. Data ini juga diperoleh dari dokumentasi yang dimiliki dari Kantor Urusan Agama sesuai bahan yang di butuhkan dalam penelitian ini. Setelah data yang di peroleh terkumpul, selanjutnya dilakukan inventarisasi data, pengolahan data, dan analisis data.

2. Sumber Data

Sumber data yang diperoleh yakni berupa data primer yang dimana sejumlah responden yang disebut Narasumber Penelitian. Narasumber ini diambil dengan cara tertentu dari para pihak yang karena kedudukannya atau kemampuannya dianggap dapat mempresentasikan masalah yang dijadikan objek penelitian. Adapun teknik yang digunakan untuk menentukan narasumber antara lain:

- a. *Purposive Sampling Technique* adalah cara penentuan sejumlah narasumber sebelum penelitian dilaksanakan, dengan menyebutkan secara jelas siapa yang dijadikan narasumber serta informasi apa yang diinginkan dari masing-masing narasumber. Narasumber yang memberikan informasinya di kantor Urusan Agama Biringkanaya, yakni:

1. Nurdin, S.Ag. MH (Kepala KUA Biringkanaya).
 2. Asnawi Arwan, SH (Pegawai pencatat Nikah/ Penghulu).
 3. Hj. Fatmawati (Sekertaris KUA Biringkanaya).
 4. Marwiah S.Ag (Pegawai pencatat Nikah)
- b. *Snow Ball Technique* adalah cara penentuan narasumber dari satu narasumber ke narasumber lainnya yang dilakukan pada saat penelitian dilaksanakan, hingga dicapai sejumlah narasumber yang dianggap telah merepresentasikan berbagai informasi atau keterangan yang diperlukan.

C. Metode Pengumpulan Data

Metode Pengumpulan data yang digunakan dalam penelitian adalah:

1. Penelitian Pustaka (*liberary research*)

Yaitu penelitian yang menghimpun data atau informasi dengan membaca dan mencatat sejumlah literatur yang diperoleh dari perpustakaan atau pada tempat lain pada sebuah daftar bahan pustaka.

2. Penilitaian lapangan.

Dilihat dari cara mendapatkan informasi, penelitian ini termasuk penelitian lapangan (*field research*), yaitu penelitian untuk memperjelas kesesuaian antara konsep atau teori dengan praktek yang berhubungan dengan masalah yang diteliti.

Data yang dikumpulkan harus cukup valid untuk digunakan. Validitas data dapat ditingkatkan kualitas dari pengambil datanya sendiri cukup valid. Untuk mempermudah dalam menganalisa data, maka pengumpulan data yang digunakan adalah:

a) Pengamatan (Observasi)

Observasi merupakan teknik pengumpulan data yang menuntut adanya pengamatan dari peneliti terhadap obyek penelitian yang sedang diteliti. Obyek penelitian dalam penelitian kualitatif yang di observasi menurut spradley dinamakan situasi sosial, yang terdiri atas tiga komponen yaitu *place* (tempat), *actor* (pelaku), dan *activities* (aktivitis).

b) Wawancara

Wawancara adalah cara yang digunakan untuk memperoleh keterangan secara lisan guna mencapai tujuan tertentu yang bertujuan untuk mengumpulkan keterangan atau informasi tentang kehidupan manusia serta pendapat-pendapat mereka. Dalam hal ini peneliti melakukan wawancara kepada tokoh masyarakat, baik tokoh agama, tokoh penggerak pemuda maupun tokoh Pemerintahan di Kecamatan Biringkanaya dengan tujuan untuk menggali opini atau pendapat seseorang terkait proses penerapan tata cara rujuk menurut KHI.

c) Dokumen

Dokumen merupakan salah satu alat yang digunakan untuk mengumpulkan data dalam penelitian kualitatif dengan cara mengidentifikasi, mencatat, dan mengumpulkan bahan dari dokumen yang berkaitan dengan masalah yang diteliti.

D. Instrumen Penelitian

Jenis penelitian yang dipilih adalah penelitian kualitatif yang menuntut peneliti memahami secara langsung dan mendalam terhadap fenomena yang ada di masyarakat. Dalam penelitian kualitatif, yang menjadi instrument penelitian adalah peneliti itu sendiri. Seorang peneliti haruslah memiliki kemampuan terhadap pemahaman metode penelitian kualitatif, penguasaan wawasan terhadap bidang yang diteliti, kesiapan peneliti untuk obyek penelitian.

Peneliti sebagai instrumen penelitian berfungsi menetapkan fokus penelitian, memilih informan sebagai sumber data, melakukan pengumpulan data dalam hal ini peneliti memahami teknik penelitian data sehingga bisa memberikan kesimpulan atas temuannya.

Dengan demikian, peneliti selain harus memiliki pengetahuan tentang metode penelitian kualitatif, juga harus disertai dengan perlengkapan yang membantu dalam proses penelitian. Adapun perlengkapan yang bisa membantu, bisa berupa buku catatan, alat tulis, kamera, serta *notebook*, yang bisa memuat segala hasil wawancara dari responden atau para informan, dengan mencatat segala percakapan dengan sumber data.

E. Teknik Pengolahan dan Analisis Data.

1. Teknik Pengolahan

Dalam penelitian teknik pengumpulam data merupakan hal yang utama karena untuk mendapatkan data yang akurat selain itu tanpa teknik pengumpulan data

peneliti tidak akan mendapatkan data yang memenuhi standar data yang diharapkan. Maka dari itu penulis melakukan penelitian dengan menggunakan metode pengumpulan data primer dan sekunder.

Data primer berarti data yang diperoleh melalui *field research* atau penelitian lapangan dengan cara-cara seperti *interview*, Pada penelitian ini penulis memperoleh sumber data dari beberapa responden dan informan data yang diperoleh secara langsung melalui wawancara dengan responden dan informan. Adapun responden dalam penelitian ini yakni masyarakat kecamatan Biringkanaya. Sedangkan yang menjadi informan dalam penelitian ini yaitu Kepala KUA, Penghulu KUA Kecamatan Biringkanaya.

Sedangkan data sekunder berarti data yang diperoleh melalui *library research* atau penelitian kepustakaan, dengan ini peneliti berusaha menelusuri dan mengumpulkan bahan tersebut dari peraturan perundang-undangan yang berkaitan dengan Kompilasi hukum Islam dalam tata cara Rujuk. Bahan-bahan hukum yang relevan dengan permasalahan tersebut berasal dari peraturan perundang-undangan yang diharapkan dapat memberikan petunjuk dalam melangsungkan rujuk. Atau Penelusuran terhadap bahan kepustakaan yang mencakup buku-buku, tulisan yang termuat dalam jurnal ilmiah, yang membahas terkait Rujuk.

2. Analisis Data.

Analisis data merupakan proses mencari dan menyusun secara sistematis data yang diperoleh dari hasil wawancara atau bahan-bahan lain Untuk menghindari

banyaknya kesalahan dan mempermudah pemahaman. Maka dalam teknik analisis data, peneliti disini menggunakan:

a) Edit (*Editing*)

Mengedit yaitu mengoreksi kesalahan-kesalahan yang ditemui. Sebelum data diolah, data tersebut perlu diedit lebih dahulu. Dengan perkataan lain, data atau keterangan yang telah dikumpulkan, daftar pertanyaan ataupun pada hasil wawancara perlu dibaca sekali lagi dan diperbaiki. Tujuan dari pada editing adalah untuk mengurangi kesalahan atau kekurangan yang ada di dalam daftar pertanyaan yang sudah diselesaikan sampai sejauh mungkin.

b) Klasifikasi (*Classifying*)

Klasifikasi adalah mereduksi data yang ada dengan cara menyusun dan mengklasifikasikan data yang diperoleh dalam pola tertentu atau permasalahan tertentu untuk mempermudah pembahasannya. Hal ini peneliti tunjukkan dengan mengklasifikasikan berbagai jawaban dari responden dan para informan. Sehingga menjadikan pembacaan penelitian lebih mudah karena telah dikelompokkan dalam berbagai kategori. Dengan mereduksi data berarti memilih yang pokok atau memfokuskan pada hal-hal yang penting.

c) Verifikasi (*Verifying*)

Verifikasi yaitu langkah dan kegiatan yang dilakukan pada penelitian ini untuk memperoleh data dan informasi dari lapangan harus di teliti kembali agar

validitasnya dapat diakui oleh pembaca. Misalkan melakukan konfirmasi pada sumber data lain, baik sekunder maupun sumber primer. Seperti konfirmasi pada pihak lain yang dapat memberikan data seperti tokoh masyarakat. Karena informasi tersebut dapat membantu memberikan keterangan yang obyektif.

d) Analisis (*Analysing*)

Analisis adalah mengelompokkan, membuat suatu urutan, serta meningkatkan data sehingga mudah untuk dibaca. Tujuan analisa di dalam penelitian ini adalah membatasi penemuan-penemuan hingga menjadi data yang teratur, serta tersusun. Adapun analisis data yang digunakan dalam penelitian ini adalah deskriptif kualitatif. deskriptif kualitatif merupakan metode analisis data dengan cara menggambarkan keadaan kemudian dipisahkan menurut kategori untuk memperoleh kesimpulan.

Dengan demikian, dalam penelitian ini data yang diperoleh melalui wawancara atau dokumentasi, dipisah-pisahkan dan dikategorikan sesuai dengan rumusan masalah. Dengan demikian, Metode analisis ini digunakan untuk menganalisis data pendapat tokoh masyarakat yang diperoleh dari hasil penelitian tentang pengetahuan dan pemahaman proses tata cara rujuk menurut KHI.

e) Kesimpulan (*Conclucing*)

Setelah semua tahap-tahap tersebut dilakukan maka langkah terkahir yaitu, pengambilan kesimpulan dari penelitian berdasarkan data yang ada untuk mendapatkan suatu jawaban. Sedangkan Analisa data adalah proses penyederhanaan data kedalam bentuk yang lebih mudah dibaca. Pada tahap ini peneliti membuat kesimpulan-kesimpulan atau poin-poin penting yang kemudian menghasilkan

gambaran secara ringkas, jelas dan mudah dipahami tentang realita yang terjadi di lapangan.

BAB IV

HASIL PENELITIAN DAN PEMBAHASAN

A. Gambaran Umum Lokasi Penelitian

1. Letak geografis

Wilayah KUA Biringkanaya berada di kabupaten Makassar yang mana terletak di Lintang 5°3'35.6472"-119°28'8.3712'BT, luas wilayahnya 48,22 Km dan pembentukan batas Administrasinya ⁴⁰:

- 1) Utara : Kabupaten Maros
- 2) Timur : Kabupaten Maros
- 3) Selatan : Kecamatan Tamalanrea
- 4) Barat : Makassar

Biringkanaya adalah salah satu dari 14 Kecamatan yang ada di Kota Makassar tepatnya di Jalan Perintis Kemerdekaan Utara Km.17 dan dibagi dalam tujuh (7) Kelurahan antara lain :

1. Kelurahan Sudiang Raya dengan luas wilayah 105,20 Ha.
2. Kelurahan Sudiang dengan luas wilayah 131,32Ha.
3. Kelurahan Pai dengan luas wilayah 121,52 Ha.
4. Kelurahan Paccerakang dengan luas wilayah 101,23 Ha.
5. Kelurahan Daya dengan luas wilayah 132,46 Ha.
6. Kelurahan Bulurokeng dengan luas wilayah 152,60 Ha.
7. Kelurahan Untia dengan luas wilayah 142,50 Ha.

⁴⁰ Sumber BPS tahun 2010 dan sensus 2010

KUA Biringkanaya sudah berdiri sejak tahun 1993 dan tepatnya sudah 21 tahun setelah memisahkan diri dengan KUA Kecamatan Mandai Kabupaten Maros, berusaha menyetarakan diri dengan KUA Kecamatan-kecamatan lain yang ada di Makassar yang sudah lebih dahulu memiliki sarana dan prasana yang lebih lengkap baik dalam penyelenggaraan pernikahan, maupun dalam pembinaan proses Rujuk.⁴¹ berikut KUA yang ada di Kota Makassar.

Tabel. 2

Nama Kantor Urusan Agama (KUA) Kota Makassar.

NO	NAMA KANTOR	ALAMAT
1	KUA Kec. Biringkanaya	Jl. Perintis Kemerdekaan Km. 17, 90241
2	KUA Kec. Bontoala	Jl. Tinumbu Lorong 132 No. 203,
3	KUA Kec. Makassar	Jl. Pelanduk No. 38 Telp. 0411-858667
4	KUA Kec. Mamajang	Jl. Kakak Tua II No. 11
5	KUA Kec. Manggala	Manggala
6	KUA Kec. Mariso	Jl. Baji Minasa I/15 b
7	KUA Kec. Panakkukang	Panakkukang
8	KUA Kec. Rappocini	BTN Minasaupe
9	KUA Kec. Tallo	Jl. Teuku Umar No. 11, 90211
10	KUA Kec. Tamalanrea	Tamalarea
11	KUA Kec. Tamalate	Jl. Tala Salapang Gunung Sari
12	KUA Kec. Ujung Pandang	Jl. S. Limboto Lr 52/4
13	KUA Kec. Ujung Tanah	Jl. Sabutung Baru 90161
14	KUA Kec. Wajo	Jl. Barang Lompo No. 33

Sumber: Arsip KUA kecamatan Biringkanaya Tahun 2013

⁴¹ Wawancara dengan Bapak Asnawi Arwan, Pada 22 Januari 2015

Kantor Urusan Agama Kecamatan Biringkanaya dalam menjalankan tugasnya tidak hanya mencatat pernikahan dan rujuk saja, tetapi juga pembinaan kehidupan beragama Islam baik secara vertikal maupun lintas sektoral dibawah koordinasi Camat sebagai Kepala wilayah.

Sebagai aparatur pemerintah, Kantor Urusan Agama Kecamatan Makassar merupakan Aparatur Pemerintah Daerah yang bertugas membantu pelaksanaan pembinaan kehidupan umat beragama secara terpadu.

2. Tugas Pokok dan Fungsi KUA Kecamatan Biringkanaya

Adapun tugas pokok dan fungsi (TUPOKSI) dari pada Kantor Urusan Agama Kecamatan Biringkanaya sesuai Peraturan Menteri Agama RI No: 39 Tahun 2012 adalah sebagai berikut:

a) Tugas Pokok

Melaksanakan sebagian tugas Kantor Kementerian Agama Kota Makassar di bidang Urusan Agama Islam dalam wilayah Kecamatan.

b) Fungsi

- 1) Merumuskan visi, misi dan kebijaksanaan teknis di bidang pelayanan dan bimbingan kehidupan beragama kepada masyarakat di Kecamatan.
- 2) Bimbingan pelayanan dan bimbingan masyarakat Islam bidang Nikah, Rujuk, Zakat, Wakaf, dan Mesjid.
- 3) Pembinaan keluarga sakinah
- 4) Pembinaan bidang produk halal
- 5) Pembinaan Kemitraan umat Islam

6) Pembinaan lembaga dan ibadah sosial ⁴²

Adapun para pegawai yang ada dalam Kantor KUA Kecamatan Biringkanaya masa jabatan 2010-2015 adalah sebagai berikut:

Tabel. 3

Daftar Pegawai KUA Kecamatan Biringkanaya

NO	NAMA	JABATAN
1	Nurdin, S. Ag. MH	Kepala
2	Asnawi Arwan, SH	Penghulu
3	Hj.Fatmawati S. Ag	Staf
4	Hj. Rahmawati, S. Ag	Staf
5	Hj. Ruth Anggriany, S. SOS. I	Staf
6	Hj. Rahmi	Staf
7	Saderiah, S.Ag	Staf
8	Astri Iteng, S.Hi	Staf
9	Hj.Sumani, S. Ag	Penyuluh
10	Marwiah S. Ag	Penyuluh
11	Dr. Husain Pinang S.Pd. Mpd	Penyuluh

Di KUA Kecamatan Biringkanya sendiri memiliki tenaga honorer yang membantu pegawai kerja tetap yang ada di KUA agar lebih memudahkan pekerjaan yang ada di KUA itu sendiri, karena KUA Biringkanaya hampir setiap harinya menerima masyarakat yang akan menikah. Diharapkan dengan pembagian tugas ini kinerja KUA Kecamatan Biringkanya bisa lebih baik, karena telah diberikan tugas,

⁴² Tim KUA. Biringkanaya, *Laporan tahunan 2013 KUA. Biringkanaya*, (Biringkanaya: KUA. Biringkanaya, 2013), h. 4

dan memiliki tanggung jawab atas tugas yang diembannya tersebut. Sehingga hasil yang selama ini diharapkan oleh KUA Kecamatan Biringkanaya bisa berjalan dengan baik.

3. Struktur Organisasi kantor urusan Agama KUA kecamatan Biringkanaya

Sumber KUA Biringkanaya

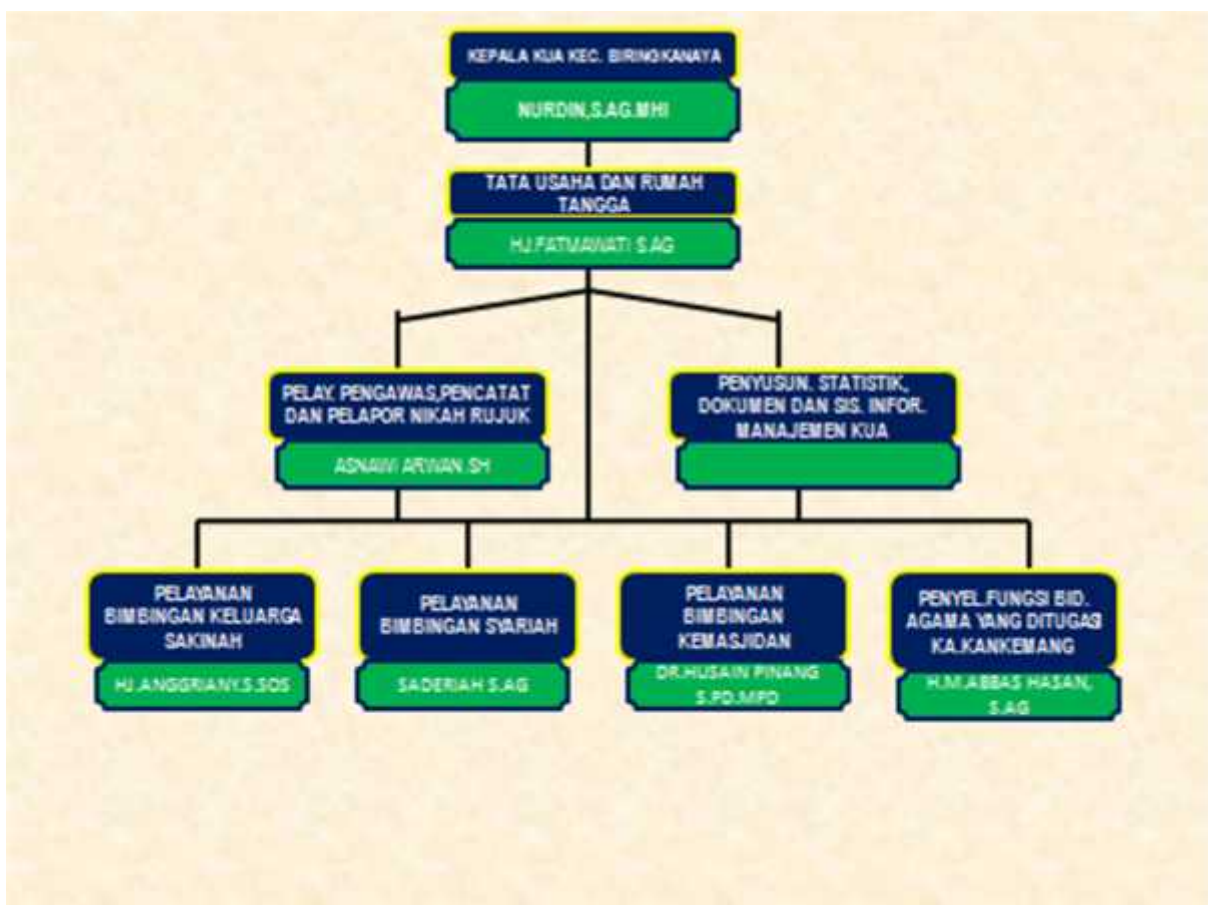

4. Jumlah Pernikahan dan Rujuk

Di dalam negara RI yang berdasarkan hukum, segala sesuatu yang bersangkutan paut dengan penduduk harus dicatat, seperti halnya kelahiran, kematian termasuk

perkawinan dan juga rujuk. Perkawinan termasuk erat dengan masalah kewarisan, kekeluargaan sehingga perlu dicatat untuk menjaga agar ada tertib hukum.⁴³

Pegawai Pencatat Nikah (PPN) mempunyai kedudukan yang jelas dalam peraturan perundang-undangan di Indonesia (UU No.22 Tahun 1946 jo UU No. 32 Tahun 1954) sampai sekarang PPN adalah satu-satunya pejabat yang berwenang mencatat perkawinan yang dilangsungkan menurut hukum agama Islam dalam wilayahnya. Untuk memenuhi ketentuan itu maka setiap perkawinan dan rujuk harus dilangsungkan dihadapan dan dibawah pengawasan PPN karena PPN mempunyai tugas dan kedudukan yang kuat menurut hukum, ia adalah Pegawai Negeri yang diangkat oleh Menteri Agama pada tiap-tiap KUA Kecamatan.⁴⁴ Pernikahan dan Rujuk yang masuk di Kantor Urusan Agama Biringkanaya di data secara teratur oleh pegawai pencatat nikah dan rujuk. Berikut gambaran jumlah pernikahan dan rujuk yang diterima KUA Biringkanaya selama tahun 2011-2014.

Tabel. 4

TAHUN	PERNIKAHAN	CERAI	RUJUK
2011	1.056	30	-
2012	2.073	25	2
2013	823	34	1
2014	750	22	3
JUMLAH	4.702	111	6

Sumber:KUA Biringkanaya

⁴³ Zainuddin Ati, Hukum Perdata Islam di Indonesia .(Jakarta, Media grafika: 2006) hal.91

⁴⁴ Undang-Undang No. 1 Tahun 1974 *Tentang Perkawinan dan Kompilasi Hukum Islam*, h. 13.

B. Hasil Penelitian

1. *Proses Penerapan Tata Cara Rujuk Menurut KHI Pada Kantor Urusan Agama Kecamatan Biringkanaya Kota Makassar.*

Rujuk menurut istilah syar'i adalah kembali pada pernikahan setelah terjadi talak tak ba`in dengan tatacara tertentu. Talak tak ba`in (thalaq ghair ba`in), atau talak raj'i, adalah talak yang masih dibolehkan rujuk, yaitu jatuhnya talak satu atau talak dua dan masih dalam masa iddah. Jika suami rujuk kepada istrinya dalam masa iddah, tak perlu akad ulang dan mahar baru.

Adapun jika masa iddah sudah habis dan tak dilakukan rujuk, talaknya menjadi talak ba`in. Ada dua macam talak ba`in.

Pertama, talak ba`in sughra, yaitu jatuhnya talak satu atau talak dua dan tak dilakukan rujuk dalam masa iddah. Dalam kondisi ini, jika suami ingin kembali kepada istrinya, wajib nikah ulang dengan mahar baru.

Kedua, talak ba`in kubra, yaitu jatuhnya talak tiga. Dalam kondisi ini, jika suami ingin kembali kepada istrinya, wajib terwujud lima perkara berikut pada wanita tersebut; (1) menjalani masa iddah nya,

(2) menikah dengan laki-laki lain (suami kedua),

(3) pernah digauli suami keduanya,

(4) ditalak suami keduanya dengan talak ba`in, atau suami keduanya wafat,

(5) telah habis masa iddah nya. Jika lima perkara ini terwujud, suami pertama berhak kembali kepada bekas istrinya dengan akad ulang dan mahar baru.

Masa iddah adalah masa menunggu bagi wanita yang ditalak atau yang suaminya wafat untuk mengetahui kebersihan rahimnya. Masa iddah ada empat macam;

1. untuk wanita yang masih haid, lamanya adalah tiga quru. Menurut Imam Taqiyuddin An-Nabhani, tiga quru` artinya tiga kali haid (seperti pendapat ulama mazhab Hambali dan Hanafi), bukan tiga kali suci (pendapat ulama mazhab Maliki, Syafi'i, dan Ja'fari).
2. wanita yang sedang hamil, masa iddahnya sampai ia melahirkan. (QS Ath-Thalaq : 4).
3. wanita yang sudah tak haid lagi (*menopause*), atau anak perempuan yang belum haid, masa iddahnya tiga bulan
4. wanita yang ditinggal mati suaminya, masa iddahnya 4 bulan 10 hari.

Tata cara rujuk menurut pendapat yang rajih bagi kami, adalah hanya sah dengan ucapan (*bil-kalam*), tak sah dengan jima' (*bil-fi'li*). Imam Syafi'i berkata, "Adalah jelas bahwa rujuk hanya dengan ucapan, bukan dengan perbuatan seperti jima' dan yang lainnya. Rujuk dengan ucapan, misalnya suami berkata kepada istrinya", Saya rujuk lagi kepadamu."⁴⁵

Disyaratkan ada dua orang saksi laki-laki, sehingga tak sah rujuk tanpa dua saksi yang mempersaksikan rujuk. Dan persaksikanlah dengan dua orang saksi yang adil di antara kamu." (TQS Ath-Thalaq: 2).

⁴⁵ Dr.H. Amir Nurdin, *Hukum perdata islam di Indonesia* (kencana prenada media group: Jakarta 2004)h.268



Terjemahnya:

“lepaskanlah mereka dengan baik dan persaksikanlah dengan dua orang saksi yang adil di antara kamu dan hendaklah kamu tegakkan kesaksian itu Karena Allah.”⁴⁶

Ayat ini menunjukkan wajibnya dua saksi dalam rujuk. Ini salah satu pendapat mazhab Syafi'i. Selama masih dalam masa iddah, suami berhak merujuk istrinya tanpa akad nikah ulang dan mahar baru. Caranya hanya dengan ucapan dan wajib dipersaksikan dengan dua orang saksi laki-laki yang adil.⁴⁷

Peraturan-peraturan hukum melalui penormaan terhadap tingkah laku manusia ini hukum menjelajahi hampir semua bidang kehidupan manusia.⁴⁸ Campur tangan hukum yang semakin meluas kedalam bidang-bidang kehidupan masyarakat menyebabkan bahwa keterkaitannya dengan masalah-masalah sosial juga menjadi semakin intensif. Keadaan ini menyebabkan, bahwa studi terhadap hukum harus memperhatikan pula hubungan antara tertib hukum dengan tertib sosial yang lebih luas. Penetrasi yang semakin meluas ini juga mengandung timbulnya pertanyaan

⁴⁶ Departemen Agama RI. *Al-Qur'an dan Terjemahnya*. Bandung : PT Sygma Media Arkanleema, 2009, 558

⁴⁷ <http://zigzorr.blogspot.com/2013/10/proses-pelayanan-pencatatan-rujuk.html#ixzz3Pu3tzTKP>

⁴⁸ Satjipto Rahardjo, *Hukum dan Masyarakat*, (Bandung, Angkasa : 1980) h.15.

mengenai efektifitas pengaturan oleh hukum itu serta efek-efek yang ditimbulkan oleh tingkah laku manusia terhadap masyarakat.⁴⁹

Pelaksanaan rujuk merupakan niat baik bagi para keluarga yang hendak membenarkan tali temali bahtera rumah tangga yang hancur berantakan. Beberapa faktor yang menyebabkan suami isteri hendak melakukan rujuk yaitu:

1. Karena faktor anak yang sangat berpengaruh terhadap kedua orangtua yang telah bercerai. Anak yang masih kecil paling besar menerima dampak gangguan psikologis terhadapnya.
2. Seorang isteri yang sendiri tanpa didampingi suami lagi ‘single parent’ mengalami kesulitan dalam memberikan nafkah terhadap anak – anaknya yang masih kecil terutama bagi istri-istri yang tidak memiliki pekerjaan.
3. Peran keluarga kedua belah pihak yang ingin menyambung kembali silaturahmi yang sudah terputrus demi kebaikan hubungan kedua keluarga tersebut ditengah-tengah masyarakat⁵⁰

Selama masih dalam masa iddah, suami berhak merujuk istrinya tanpa akad nikah ulang dan mahar baru. Caranya hanya dengan ucapan dan wajib dipersaksikan dengan dua orang saksi laki-laki yang adil.

⁴⁹ Satjipto Rahardjo, Hukum dan Masyarakat, (Bandung, Angkasa : 1980) h.16

⁵⁰ Sumber dari KUA Biringkanaya, hasil wawancara peneliti terhadap penghulu Biringkanaya pada tgl 17 Januari 2015

Adapun Pegawai Pencatat nikah dan rujuk memberitahukan kepada pihak yang hendak melaksanakan rujuk, agar kiranya mengetahui hal hal apa saja mengenai seputar rujuk dan proses melaksanakannya, seperti:

Syarat, Rukun, Hikmah , dan Hukum Rujuk

1) . Syarat Rujuk

a) Saksi untuk rujuk

Fuqaha berbeda pendapat tentang adanya saksi dalam rujuk, apakah ia menjadi syarat sahnya rujuk atau tidak. Imam malik berpendapat bahwa saksi dalam rujuk adalah disunnahkan, sedangkan Imam syafi'I mewajibkan. Perbedaan pendapat ini disebabkan karena pertentangan antara qiyas dengan zahir nas Al-qur'an yaitu:

“.....dan persaksikanlah dengan dua orang saksi yang adil.....”

Ayat tersebut menunjukkan wajibnya mendatangkan saksi. Akan tetapi pengkiasan haq rujuk dengan hak-hak lain yang diterima oleh seseorang, menghendaki tidak adanya saksi. Oleh karena itu, penggabungan antara qiyas dengan ayat tersebut adalah dengan membawa perintah pada ayat tersebut sebagai sunnah.

b) Belum habis masa iddah

c) Istri tidak di ceraikan dengan talak tiga

d) Talak itu setelah persetujuan

Jika istri yang telah di cerai belum perah di campuri, maka tidak sah untuk rujuk, tetapi harus dengan perkawinan baru lagi.

Dalam rujuk, tidak disyaratkan keridhaan dari wanita. Sedangkan bila masih dalam masa 'iddah, maka anda lebih berhak untuk diterima rujuknya, walaupun sang wanita tidak menyukainya. Dan bila telah keluar (selesai) dari masa 'iddah tetapi belum ada kata rujuk, maka sang wanita bebas memilih yang lain. Bila wanita itu kembali menerima mantan suaminya, maka wajib diadakan nikah baru.

Allâh Ta'ala menyatakan dalam firman-Nya, yang artinya:

Terjemahnya: “Wanita-wanita yang ditalak hendaklah menahan diri (menunggu) tiga kali quru”.

Tidak boleh mereka menyembunyikan apa yang diciptakan Allâh dalam rahimnya, jika mereka beriman kepada Allâh dan hari akhirat. Dan suami-suaminya berhak merujuknya dalam masa menanti itu jika mereka (para suami) itu menghendaki ishlah.

Dan para wanita mempunyai hak yang seimbang dengan kewajibannya menurut cara yang ma'ruf. Akan tetapi para suami, mempunyai satu tingkatan kelebihan daripada isterinya.

Dan Allâh Maha Perkasa lagi Maha Bijaksana.”

(Qs. al-Baqarah/2 ayat 228)

Di dalam Fathul Bâri, Ibnu Hajar rahimahullâh mengatakan:

“Para ulama telah bersepakat, bahwa bila orang yang merdeka menceraikan wanita yang merdeka setelah berhubungan suami istri, baik dengan talak satu atau dua, maka suami tersebut lebih berhak untuk rujuk kepadanya, walaupun sang wanita tidak suka. Apabila tidak rujuk sampai selesai masa iddahya, maka sang wanita

menjadi orang asing (ajnabiyah), sehingga tidak halal baginya, kecuali dengan nikah baru”.

Cara untuk rujuk, ialah dengan menyampaikan rujuk kepada istri yang ditalak, atau dengan perbuatan. Rujuk dengan ucapan ini disahkan secara ijma' oleh para ulama, dan dilakukan dengan lafazh yang sharih (jelas dan gamblang), misalnya dengan ucapan “saya rujuk kembali kepadamu” atau dengan kinayah (sindiran), seperti ucapan “sekarang, engkau sudah seperti dulu”. Kedua ungkapan ini, bila diniatkan untuk rujuk, maka sah. Sebaliknya, bila tanpa diniatkan untuk rujuk, maka tidak sah.

Sedangkan rujuk dengan perbuatan, para ulama masih bersilang pendapat, namun yang rajih (kuat) -insya Allâh- yaitu dengan melakukan hubungan suami istri atau muqaddimahnya, seperti ciuman dan sejenisnya dengan disertai niat untuk rujuk.⁵¹

2) Rukun Rujuk

a. Suami yang merujuk

Syarat-syarat suami sah merujuk:

- a) Berakal
- b) Baligh
- c) Dengan kemauan sendiri

⁵¹ Drs. Slamet Abidin dan Drs. H. Aminudin, Fiqh munakahat KHI (Kompilasi hukum islam) BAB XVIII RUJUK Pasal 63 (Bandung, CV Pustaka Setia cet I 1999.) h. 226

d) Tidak dipaksa dan tidak murtad

a. Ada istri yang dirujuk

Syarat istri yang dirujuk:

a) Telah dicampuri

b) Bercerai dengan talak bukan dengan fasakh

c) Tidak bercerai dengan khuluk

d) Belum jatuh talak tiga.

e) Ucapan yang menyatakan untuk rujuk.

b. Kedua belah pihak (mantan suami dan mantan istri) sama-sama suka, dan yakin dapat hidup bersama kembali dengan baik

c. Dengan pernyataan ijab dan qabul

Syarat lapadz (ucapan) rujuk:

a. Lafaz yang menunjukkan maksud rujuk, misalnya kata suami “aku rujuk engkau” atau “aku kembalikan engkau kepada nikahku”.

b. Tidak bertaklik — tidak sah rujuk dengan lafaz yang bertaklik, misalnya kata suami “aku rujuk engkau jika engkau mau”. Rujuk itu tidak sah walaupun isteri mengatakan mau.

Tidak terbatas waktu — seperti kata suami “aku rujuk engkau selama sebulan.”⁵²

3) . Hikmah Rujuk

⁵² Drs. Slamet Abidin dan Drs. H. Aminudin. Fiqh munakahat KHI (Kompilasi hukum islam) BAB XVIII RUJUK Pasal 63 (Bandung. CV Pustaka Setia cet I 1999.) h228

- 1) Dapat menyambung semula hubungan suami isteri untuk kepentingan kerukunan rumah tangga
- 2) Membolehkan seseorang berusaha untuk rujuk meskipun telah berlaku perceraian
- 3) Membolehkan seseorang berusaha untuk rujuk meskipun telah berlaku perceraian.⁵³
- 4) . Hukum Rujuk
 - a. Wajib apabila Suami yang menceraikan salah seorang isteri-isterinya dan dia belum menyempurnakan pembahagian giliran terhadap isteri yang diceraikan itu.
 - b. Haram Apabila rujuk itu menjadi sebab mendatangkan kemudaratan kepada isteri tersebut.
 - c. Makruh apabila perceraian itu lebih baik diteruskan daripada rujuk.
 - d. Makruh apabila perceraian itu lebih baik diteruskan daripada rujuk.
 - e. Sunat sekiranya mendatangkan kebaikan.⁵⁴

a. Proses pencatatan rujuk adalah sebagai berikut :

1. Ke kantor desa/kelurahan

Untuk mendapatkan Surat keterangan untuk rujuk (model R1) dengan memperlihatkan Akta Cerai.

⁵³ Drs. Slamet Abidin dan Drs. H. Aminudin, Fiqh munakahat KHI (Kompilasi hukum islam) BAB XVIII RUJUK Pasal 63 (Bandung, CV Pustaka Setia cet I 1999.) h.229

⁵⁴ Drs. Slamet Abidin dan Drs. H. Aminudin, Fiqh munakahat KHI (Kompilasi hukum islam) BAB XVIII RUJUK Pasal 63 (Bandung, CV Pustaka Setia cet I 1999.) h.230

2. Ke kantor urusan agama

Untuk:

- a. Memberitahukan kehendak untuk rujuk
- b. Pemeriksaan rujuk
- c. Membayar Biaya Pencatatan Rujuk
- d. Pengumuman Kehendak Rujuk

3. Pelaksanaan rujuk

- a. Rujuk Dapat Dilaksanakan Di Balai Nikah (KUA)
- b. Atas Permintaan yang bersangkutan pelaksanaan Rujuk bisa di laksanakan diluar Balai Nikah
- c. Menerima Kutipan Buku Pencatatan Rujuk
- d. Mengikuti Penasehatan Rujuk

4. ke Pengadilan Agama

- a. Memberitahukan Rujuk (Model RC)
- b. Menerima Kembali Kutipan Akta Nikah (Model NA)⁵⁵

Orang yang akan rujuk, harus datang bersama istrinya ke Kantor Urusan Agama yang mewilayahi tempat tinggal istri, dengan membawa dan menyerahkan surat-surat sebagai berikut :

- 1) Foto Copy KTP dan Kartu Keluarga (KK) masing-masing 1 (satu) lembar.

⁵⁵ Hasil wawancara dengan Bpk. Asnawi Arwan, SH, (Penghulu KUA Kec. Biringkanaya Makassar)

- 2) Surat Keterangan untuk rujuk dari Kepala Desa/Lurah tempat berdomisili (blanko model R1).
- 3) Akta Cerai asli beserta lampiran putusan dari Pengadilan Agama.⁵⁶

Sebelum rujuk dicatat akan diperiksa terlebih dahulu :

- a. Apakah suami yang akan merujuk itu memenuhi syarat-syarat rujuk.
- b. Apakah rujuk yang akan dilakukan itu masih dalam masa iddah talak raj'i.
- c. Apakah perempuan yang akan dirujuk itu bekas istrinya.
- d. Apakah ada persetujuan bekas istri.

Pelaksanaan praktek rujuk di wilayah masyarakat muslim Kecamatan Biringkanaya banyak mengalami kegagalan. Hal ini terbukti dengan hasil wawancara dengan dua pasang suami isteri bapak Andi Gunawan dan Ibu Ramadania yang melakukan proses rujuk berdasarkan pengetahuannya yakni bahwa mereka beranggapan rujuk itu menjalin hubungan perkawinan kembali yang dilakukan didalam masa iddah atau sudah habis masa iddahya⁵⁷.

Namun permasalahan esensi yang terkandung didalamnya adalah penulis menghawatirkan bahwa mereka beranggapan hubungan seksual yang dilakukannya tersebut halal akan tetapi menurut ajaran syara itu haram. Sehingga hubungan badan yang dilakukan kedua sepasang suami isteri disebut zina. Adapun dasar hukum yang penulis pergunakan adalah bersumber dari defenisi-defenisi kedua lembaga yang

⁵⁶ Hasil wawancara dengan Bpk. Asnawi Arwan, SH, (Penghulu KUA Kec. Biringkanaya Makassar)

⁵⁷ Kesimpulan awal ini penulis ambil berdasarkan hasil wawancara penulis dengan bapak Andi Gunawan dan Ibu Ramadania di lapangan pada tanggal 18 Januari 2015

mempunyai arti berbeda. Pertama pengertian rujuk itu sendiri ialah “kembalinya kedalam hubungan perkawinan dari cerai yang bukan talak bain, selama dalam masa iddah.⁵⁸ Sedangkan talak bain itu harus nikah baru jika masa iddah sudah habis. Rujuk mempunyai syarat dan rukun yaitu diantaranya. pertama Shigat, yaitu lafadz yang dapat diketahui maksudnya, seperti “saya kembalikan kamu kepadaku, aku merujuk engkau, aku tahan dirimu”. Kedua Murtaji’ Orang yang merujuk yaitu suami. Ketiga Mahall, tempat untuk rujuknya seorang suami yaitu isteri (dalam masa iddah talak raj’i). Ke empat Adanya kesaksian dalam rujuk.⁵⁹ Sedangkan talak bain itu mempunyai cara tersendiri yang selama ini tercantum dalam berbagai literatur-literatur fikih yang tentunya berbeda dengan syarat rukun rujuk. Dari defenisi diatas penulis akan membedakan proses rujuk antara talak bain, dan pernikahann baru dalam bentuk tabel yaitu :

Tabel 5 : Proses Rujuk Talak Ba’in

No	Proses Rujuk Talak Bai’n
1	Mantan Suami dan Mantan isteri
2	Mahar
3	Ijab Kabul
4	Wali Perempuan
5	Dua Orang Saksi

⁵⁸ Amir Syarifuddin, Hukum Perkawinan Islam di Indonesia ,(Jakarta, Prenada 2006) hal.341

⁵⁹ Abu Yahya Zakariah, Fathul wahab, (Bandung, Syirkah Al’-Ma’arif: tth) hal. 88

Tabel 6: Proses pernikahan baru

No	Proses Pernikahan Baru
1	Calon Suami dan Calon Isteri
2	Mahar
3	Ijab Kabul
4	Wali Perempuan
5	Dua Orang Saksi

Tabel 7: Proses rujuk talak raj'i

No	Proses Rujuk Talak Raj'i
1	Mantan Suami
2	Mantan isteri
3	Perkataan Hendak Rujuk dari Mantan Suami
4	Dua Orang Saksi

Dari tabel inilah yang harus dilakukan suami isteri apabila ingin kembali kepada mantan isterinya yang tertalak raj'i yaitu pada masa iddahnya dengan jalan proses rujuk. Kemudian suami isteri apabila ingin kembali kepada mantan isterinya yang tertalak bai'in yaitu dengan proses nikah baru. Dari data diatas dapat kita ketahui bahwa proses diantara ketiga lembaga tersebut mempunyai perbedaan yang mencolok yaitu proses rujuk talak raj'I tidak memakai mahar, wali perempuan dan ijab kabul, sedangkan proses rujuk talak ba'in dan pernikahan baru memakai syarat-syarat tersebut.

Dengan demikian penulis berpendapat bahwa proses yang sebenarnya dilakukan yang sudah tertulis di kitab-kitab fiqh klasik dan Kompilasi Hukum Islam serta Undang-Undang Perkawinan, harus dilakukan oleh kedua pasang suami isteri yang telah salah dalam melakukan rujuknya pada masa iddah isteri habis, mereka harus memakai proses pernikahan baru bukannya dengan proses rujuk talak raj'i yang memakai ucapan hendak rujuk dan dua orang saksi. Tetapi harus memakai mahar, wali, dan dua orang saksi, sehingga sah lah mereka dalam ikatan perkawinan dan agar terhindar dari perbuatan zina karena salah dalam penerapannya.

b. *Pengetahuan dan Pemahaman Masyarakat seputar Rujuk menurut KHI*

Kita ketahui bersama bahwa hukum merupakan aturan yang diderivasi dari norma-norma yang berkembang di masyarakat. Pada dasarnya hukum merupakan seperangkat kesepakatan-kesepakatan yang telah dinegosiasikan antara anggota komunitas. Sebagaimana kehadirannya Hukum berfungsi sebagai tindakan preventif dan refresif tentunya hal ini untuk mengatur hubungan-hubungan manusia. Karena itu sifat hukum tidak konstan, tidak tetap dan atau given. Begitupun dalam Islam, hukum bukanlah sesuatu yang pasti yang tetap dari Islam adalah nilai-nilai fundamental ajaran Islam.⁶⁰

Mayoritas penduduk Kecamatan Biringkanaya beragama Islam. Hal ini berarti bahwa masyarakat muslim harus menjalankan syariat Islam yang dipercayainya itu. Akan tetapi nilai keislaman yang dianutnya itu tidak mengurangi rasa saling hormat

⁶⁰ Hasanuddin Afni Jumaeha, Pengantar Ilmu Hukum, (Jakarta, Pustaka Alhusna Baru, 2004) hal.34

menghormati dalam pelaksanaan kegiatan peribadatan antara umat beragama. Keberadaan sarana peribadatan disetiap wilayah juga sudah dianggap mencukupi, sesuai dengan realita jumlah penduduk menurut agama. Penyelenggaraan syariat Islam dimasyarakat muslim Kecamatan Biringkanaya sangat disadari ternyata belum berjalan secara final. Terutama dalam menjalankan proses rujuk. Disamping menuai kritikan dan tanggapan masyarakat yang beragam, aplikasi konsep rujuk di masyarakat muslim Kecamatan Biringkanaya memiliki tanggapan dan tantangan yang sangat serius. Bagaimana pemahaman masyarakat muslim Kecamatan Biringkanaya tentang konsep rujuk menurut KHI? Setelah penulis melakukan wawancara terhadap responden, penulis mengetahui bahwa masyarakat Kecamatan Biringkanaya rata-rata mengetahui tentang konsep rujuk talak raj'i yang sesuai dengan doktrin kitab fikih klasik yaitu bahwa rujuk adalah kembalinya suami terhadap isteri didalam masa iddah.⁶¹ Seperti apa yang diucapkan oleh salah seorang responden Bapak Edwin Budiawan dalam penuturannya “Rujuk menurut saya kembalinya suami kepada isteri yang sudah bercerai atau berpisah. Dalam masalah rujuk ini suami harus kembali kepada isteri pada masa iddah isteri yaitu 3 kali suci.⁶² Hal senada juga diucapkan oleh seorang responden Bapak M. Amin Maizun dalam penuturannya “menurut saya, rujuk itu adalah hak suami untuk kembali kepada mantan isteri yang sudah ditalak

⁶¹ Kesimpulan awal ini penulis ambil berdasarkan hasil wawancaradi lapangan pada tanggal 20 Januari 2015

⁶² Hasil wawancara penulis dengan bpk.Edwin Budiawan warga masyarakat muslim kecamatan Biringkanaya Pada tanggal 20 Januari 2015

akan tetapi kembalinya itu masih dalam masa iddah yang biasa disebut Talak Raj'i. Adapun talak bain itu adalah suami yang mentalak isterinya yang hendak kembali dengan mantan isterinya akan tetapi masa iddah sudah habis maka sang suami dan isteri tersebut harus menikah kembali yakni nikah baru dengan wali, saksi, mahar yang baru dll.”⁶³ Hal senada pula diungkapkan oleh responden perempuan Ibu Rahma yang mengatakan “rujuk itu adalah hak suami untuk kembali kepada mantan isteri yang sudah ditalak akan tetapi kembalinya itu masih dalam masa iddah.”⁶⁴ Pendapat salah satu tokoh Agama yang berhasil peneliti wawancarai selepas sholat dzuhur di rumah bapak H. Ust. Warsim menyatakan “Rujuk dalam susunan kata arab berasal dari kata (roja'a, yarji'u, ruju'an) artinya kembali. Menurut istilah kembalinya seorang suami kepada mantan isteri dengan perkawinan dalam masa iddah sesudah ditalak raj'i. jadi bila serang telah menceraikan isterinya, maka ia dibolehkan bahkan dianjurkan untuk rujuk kembali dengan syarat bika keduanya betul-betul hendak perbaikan kembali. Dengan arti bahwa mereka benar-benar dan sama-sama saling mengerti dan penuh rasa tanggung jawab antara keduanya, akan tetapi bila suami mempergunakan kesempatan rujuk itu bukan untuk berbuat islah, bahkan sebaliknya berbuat jahat kepada isteri misalkan tidak memberi nafkah, mencegah isteri menikah kembali serta berbuat jahat maka suami tidak berhak untuk rujuk dan apabila itu

⁶³ Hasil wawancara penulis dengan Bapak. M. Amin Maizun warga masyarakat muslim kecamatan Biringkanaya Pada tanggal 20 Januari 2015.

⁶⁴ Hasil wawancara penulis dengan Ibu Rahma masyarakat muslim kecamatan Biringkanaya Pada tanggal 20 Januari 2015.

terjadi maka haram hukumnya.⁶⁵

Adapun beberapa masyarakat yang belum begitu memahami tentang tata cara rujuk menurut kompilasi hukum islam seperti contohnya bapak Zainal arifin, bapak Rahmatiar dan ibu Hasma yang belum begitu paham dengan tata cara rujuk apabila mantan suami istri ingin kembali bersama lagi.⁶⁶

Menurut Bapak Nurdin, S. SAg. MH. selaku kepala KUA Kecamatan Biringkanaya, Adapun Rujuk yang sebenarnya ialah bersumber kepada Kompilasi Hukum Islam yaitu pasal 167 sampai dengan pasal 169, Undang-undang No. 1 tahun 1974. memang ada juga orang yang sudah bercerai dengan keadaan masa iddah isteri habis mereka kembali Seperti yang terjadi pada warga yang melakukan rujuk sudah habis masa iddah nya mereka kembali, dengan isteri yang diceraikan tanpa proses di Pengadilan Agama. Dan mengenai konsep rujuk dalam Kompilasi Hukum Islam. Yang mereka ketahui selama ini adalah jika mereka melakukan rujuk datang ke kantor KUA. Bilang “pak saya mau rujuk sama isteri saya ini surat-surat keputusan cerai dari Pengadilan Agama” sudah seperti ini selanjutnya kita yang mengurus semua. Namun masalah yang Bapak khawatirkan tentang kembalinya suami kepada isteri yang telah cerai, apabila mereka tidak melakukan penceraian di Pengadilan Agama. Sebab di Pengadilan Agama diberi tahu kapan suami boleh kembali pada isteri dengan proses

⁶⁵ Hasil wawancara penulis dengan Bapak. H. Ust. Warsim warga masyarakat muslim kecamatan Biringkanaya Pada tanggal 20 Januari 2015

⁶⁶ Hasil wawancara penulis dengan Bapak. Zainal Arifin, rahmatiar dan ibu Hasma masyarakat muslim kecamatan Biringkanaya Pada tanggal 3 Februari 2015

rujuk. Dan apabila suami kembali kepada isteri disebabkan karena tidak mengetahui tentang batas waktu iddah isteri yang tertalak raj'i kemudian mereka bergaul(hubungan badan) maka yang terjadi adalah zina. Hal inilah yang harus diketahui pada masyarakat apabila mereka cerai tanpa di Pengadilan Agama. Karena mereka melakukan rujuk menurut kehendak mereka tanpa di Pengadilan Agama, namun juga mereka melakukan rujuk menurut kehendak mereka tanpa mengetahui batas masa iddah isteri dan aturan-aturan tentang rujuk yang sudah diatur dalam Undang-undang perkawinan dan kompilasi Hukum Islam.⁶⁷ Dari bukti empiris diatas dapat penulis simpulkan bahwa pemahaman masyarakat muslim Kecamatan Biringkanaya kota Makassar memiliki pengetahuan konsep rujuk yang baik walaupun dalam tataran praktisnya masih terdapat beberapa kekurangan.

⁶⁷ Hasil wawancara penulis dengan Bapak. Nurdin, S. SAg. MH. warga masyarakat muslim kecamatan Biringkanaya Pada tanggal 20 Januari 2015

BAB V

PENUTUP

A. Kesimpulan Penelitian

Dari pembahasan pada bab-bab sebelumnya, maka penelitian ini dapat disimpulkan pada hal-hal berikut :

1. Seorang suami dapat merujuk istrinya yang dalam masa iddah dan harus di stujui oleh bekas istri dan dengan membawa bukti kutipan buku pendaftaran rujuk. Proses tata cara rujuk di Kantor urusan Agama Biringkanaya telah menerapkan secara KHI, yang mana apabila seorang suami ingin merujuk kepada mantan istrinya harus melakukan prosedur yang mana telah ditetapkan di kantor KUA itu sendiri, seperti : Ke Kantor Desa/Kelurahan, Ke Kantor Urusan Agama, Pelaksanaan Rujuk, dan Ke Pengadilan Agama.
2. Pemahaman masyarakat Kecamatan Biringkanaya pada umumnya tentang konsep rujuk, mereka masih merujuk pada konsep rujuk yang tertera dalam kitab-kitab fiqh klasik. Sedangkan konsep rujuk didalam Kompilasi Hukum Islam, masyarakat Biringkanaya pada umumnya mengaku belum mengetahuinya, karena dalam lingkungan masyarakat Biringkanaya jarang terjadi kasus rujuk, sehingga menjadikan rujuk sebagai satu hal yang kurang mendapat perhatian dan pembahasan dikalangan masyarakat. Dalam prakteknya masyarakat Biringkanaya jarang sekali yang memikirkan proses rujuk ketika terjadi perceraian, masa iddah (menunggu) oleh mereka digunakan untuk intropeksi diri dan menenangkan jiwa sehingga tidak

terlintas akan melakukan rujuk. Dan ketika sudah habis masa iddah isteri, baru mereka mempunyai niat untuk rujuk tetapi untuk rujukpun mereka tidak bisa kecuali melakukan pernikahan ulang.

B. *Implikasi Penelitian*

Setelah penulis melakukan pengamatan dan pelitian secara langsung serta telah melakukan wawancara dengan beberapa pihak yang bersangkutan. Maka harapan penulis untuk kemajuan dan perkembangan Implikasi proses tata cara Rujuk menurut KHI di Kecamatan Biringkanaya ini antara lain sebagai berikut:

1. Dalam rangka menciptakan kesadaran masyarakat tentang tata cara rujuk yang telah diatur dalam Kompilasi Hukum Islam perlu kiranya konsep rujuk yang ada dalam Kompilasi Hukum Islam tersebut dimasukan kedalam kurikulum pelajaran fiqih mulai dari pendidikan SLTP sampai SLTA.
2. Perlunya memberikan penataan tentang konsep rujuk yang ada di Kompilasi Hukum Islam dan produk hukum lainnya kepada para muballiga, Ustadz, tokoh Agama yang bisa memberikan pengajian tentang Agama kepada masyarakat.
3. Mengimbau kepada masyarakat para tokoh Agama untuk memasuki materi tentang perkawina yang termuat dalam Kompilasi Hukum Islam dalam setiap ceramah dan kegiatan pengajaran keagamaan dalam masyarakat.
4. Perlunya pemerintah yang berwenang dalam meningkatkan efektifitas sosialisasi tata cara rujuk yang telah diatur dalam Kompilasi Hukum Islam dan produk hukum yang lain.

Demikianlah secara ringkas kesimpulan pembahasan penyusun dalam skripsi ini, Saran dan kritik yang membangun sangat penyusun harapkan demi perbaikan skripsi ini, dan demi terhindarnya penyusun dari kesalahan dan kekeliruan. Akhir kata, semoga tulisan yang sederhana ini bisa memberikan manfaat yang besar bagi kita semua khususnya terhadap Kantor Urusan Agama Kecamatan Biringkanaya Kota Makassar untuk terus menyempurnakan peran dan fungsinya yang telah dijalankan. Dan semoga Allah SWT Yang Maha Esa selalu memberikan petunjuk kepada kita semua sehingga bisa berjalan di muka bumi ini dengan berlandaskan Syari'at yang Islami. Amin.

DAFTAR PUSTAKA

- Al- Ansari, Abu Yahya Zakaria, *Fathul wahab*, (Bandung: Syirkah Al-Ma'rif, tth)
- Abidin, Drs. Slamet dan Drs. H. Aminudin. *Fiqh munakahat KHI* (Kompilasi hukum islam) BAB XVIII RUJUK Pasal 63 (Bandung. CV Pustaka Setia cet I 1999.)
- Al-Baihaqi, Abu bakar Ahmad, *Sunan Al-kubra*, (Beirut dar Al-fiqr,tth)
- Abdullah, Abdul Gani.. *Komplikasi Hukum Islam dan Tata Hukum Indonesia*. Jakarta: Gema Insani Press. 1994
- Ali, Zainuddin, *Hukum Perdata Islam di Indonesia* .(Jakarta, Media grafika: 2006)
- Ash- shan' Ani, Muhammad bin Ismail, *Subulussalam*,(Bandung: Dahlan Tth)
- Ash-Sayis, Muhmud Syalthut Ali, *fiqih tujuh Mazhab*, (bantung, Pustaka setia,2000)
- As-Shiddieqy, Al-Marghi, Syekh Ahmad Mustafa Al-Marghi, tafsir (bandung: Rosda, 1987)
- Aswin, Yudian W., *Hukum Islam di Indonesia* (Jakarta, Pustaka Setia 1995)
- Basyir, Ahmad Azhar, *Hukum Perkawinan Islam, cet. Ke-VIII* Yogyakarta: UII Press, 1999.
- Basri, Hasan,*Keluarga Sakinah Tinjauan Psikologi dan Agama* Yogyakarta; Pustaka Pelajar 1999.
- Badan Pengembangan dan Pembinaan Bahasa, *Kamus Besar Bahasa Indonesia* Jakarta: Pusat Bahasa 2008).
- Bisri, Cik Hasan, *Kompilasi Hukum Islam Dan Peradilan Agama dalam Susunan Hukum Nasional*, (Jakrta, logos wacana Ilmu, 1990)
- Direktorat Jendral Pembinaan, *Undang undang tata cara rujuk Pasal 168 ayat (2) KHI*. Jakarta 1995.

- Daly, Peunoh, *Hukum Perkawinan Islam, Suatu Studi Perbandingan Islalm dalam kalangan Ahlu Sunnah dan Negara –negara Islam*, (Jakarta: Bulan Bintang, 1988),
- Goffar, M. Abdul, *Fiqih Keluarga*, (Jakarta: Pustaka Al-kautsar, 2006)
- Ihsan, Achmad, *Hukum perkawinan di Indonesia*, (bandung;Diponegoro 1989)
- Jannah Miftahul, *Ta'aruf, Khitbah, Nikah, dan Talak*, (Jakarta: PT.Grasindo, 2014)
- Jumaeha, Hasanuddin Afni, *Pengantar Ilmu Hukum*, (Jakarta, Pustaka Alhusna Baru, 2004)
- Nasution, *Metode Research: Penelitian Ilmiah* , Ed. I; Cet. XI; Jakarta: PT Bumi Aksara, 2009.
- Neong, Muhajir, , *Metedologi Penelitian Kualitatif*, Cet. VIII; Yogyakarta: Rake Selatan, 1998.
- Rahardjo, Satjipto, *Hukum dan Masyarakat*, (Bandung, Angkasa : 1980)
- Rahmat, Hakim,.. *Hukum Perkawinan Islam*. Bandung: CV. Pustaka Setia. 2000
- Riduan, *Metode dan Teknik Menyusun Proposal Penelitian* Bandung: Alfabeta, 2009.
- Rosidah, Imron, *Ringkasan kitab Al- Umm*, (Jakarta, Pustaka Azzam 2004)
- Rusyd, Ibnu, *Bidayatul Mujtahid wa Nihayah al- Muqtasid* Semarang: Toha Putra, t.t.
- Shihab, M. Quraish, *Membumikan Al-Qur'an* Bandung : Mizan, 1992.
- Sulaiman, Abu daud, *Sunan Abu Daud*, (Kairo: dar Al-Hadist 1988)
- Syarifuddin, Amir , *Hukum Perkawinan Islam di Indonesia*, (Jakarta, Prenada Media, 2006)
- Sostroatmodjo, Arso, *Hukum islam di Indonesia*, (Jakarta , Raja Grapindo Persada 1987)
- Sudarsono,*Pokok –pokok Hukum Islam MKDU* Jakarta; Jakarta Cipta, 1992.
- Soemiyati, *Hukum Perkawinan Islam dan Undang-undang Perkawinan*, Jogjakarta : Liberti, 1999.
- Sugiyono, *Statistik untuk Penelitian* Bandung: Alfabeta, 2002.

Sumber dari KUA Biringkanaya, hasil wawancara peneliti terhadap penghulu Biringkanaya pada tgl 17 Januari 2015

Tim KUA. Biringkanaya, *Laporan tahunan 2013 KUA. Biringkanaya*, (Biringkanaya: KUA. Biringkanaya, 2013)

T.M. Hasbi , *Filsafat hukum Islam*, (Jakarta,Pustaka Bintang 1993

Undang-Undang No. 1 Tahun 1974 *Tentang Perkawinan dan Kompilasi Hukum Islam*,

Wanni, Habsul,*Perkawinan terselung di antara berbagai pandangan* Jakarta Golden Teragon Press 1994.

WJS. Poerdawinta. *Kamus Umum Bahasa Indonesia*, (Jakarta, Balai pustaka, 1986)

Yunus, Mahmud, *Kamus Arab-Indonesia* (Jakarta : Hidakarya Agung, 1990)

-----<http://zigzorr.blogspot.com/2013/10/proses-pelayanan-pencatatan-rujuk.html#ixzz3Pu3tzTKP>

LAMPIRAN - LAMPIRAN

PEDOMAN WAWANCARA

Daftar Pertanyaan Wawancara Peneliti Skripsi “Penerapan Tata Cara Rujuk Menurut Kompilasi Hukum Islam (KHI) Pada Kantor Urusan Agama (KUA) Kecamatan Biringkanaya Kota Makassar.”

Objek Penelitian : Kepala Kantor Urusan Agama (KUA) dan Masyarakat Kecamatan Biringkanaya

Tanggal :

Masalah Pokok Dalam Skripsi ini yaitu:

- A. Bagaimana Proses Penerapan Tata Cara Rujuk Menurut KHI Pada KUA Biringkanaya?
- B. Sejauh mana Pengetahuan Dan Pemahaman Masyarakat Biringkanaya Mengenai Tata Cara Rujuk Menurut Kompilasi Hukum Islam?

Daftar Pertanyaan:

1. Apa sebenarnya tujuan dari rujuk itu sendiri?
2. Apakah mantan suami yang ingin rujuk harus mengikuti prosedur rujuk menurut KHI?
3. Bagaimana proses atau prosedur pelaksanaan Rujuk di KUA Kecamatan Biringkanaya ini?
4. Apa faktor pendukung dan penghambat dalam proses rujuk di KUA Biringkanaya?
5. Bagaimana kesadaran Masyarakat disini dalam proses tata cara rujuk menurut KHI?
6. Lalu apa usaha atau tindakan dari KUA sendiri bagi calon perujuk yang tidak mau mengikuti proses rujuk menurut KHI?
7. Apakah Dalam Keluarga Bapak Ibu ada yang pernah melakukan Rujuk?
8. Apakah Bapak dan Ibu mengetahui proses tata cara rujuk menurut Kompilasi Hukum Islam (KHI)?
9. Sejauh mana pemahaman Bapak dan Ibu mengenai proses rujuk menurut KHI?
10. Apa saja yang menjadi penghambat bapak dan ibu melakukan proses rujuk menurut KHI?

KETERANGAN WAWANCARA

Yang bertanda tangan dibawah ini:

Nama :

Alamat :

Pekerjaan :

Menerangkan bahwa

Nama : Nani Suciati

Nim : 10100111039

Pekerjaan : Mahasiswa

Perguruan Tinggi : Strata Satu (S1) Universitas Islam Negeri Alauddin
Makassar

Fakultas/Jurusan : Syariah dan Hukum/Peradilan Agama

Alamat : Jl.Paccerakang daya No.2

Benar telah mengadakan wawancara dengan saya dalam rangka penyusunan skripsi yang berjudul “Penerapan Tata Cara Rujuk Menurut Kompilasi Hukum Islam (KHI) Pada Kantor Urusan Agama (KUA) Kecamatan Biringkanaya Kota Makassar.”

Demikian keterangan ini saya berikan untuk dipergunakan sebagaimana mestinya.

Biringkanaya, 22 Februari 2015

Yang diwawancarai

RIWAYAT HIDUP



Nama	: NANI SUCIATI
TTL	: Palopo, 25 Mei 1992
NIM	: 10100111039
Alamat	: Jl. Paccerakang daya Griyan kanaya Residence Blok E No.
Email	: NaniSuciati63@gmail.com
Pin BBM	: 47199097

Penulis mengenal pendidikan formal pertama pada tahun 1999 di SDN. Kuncup Pertiwi Kendari Sulawesi Tenggara, yang merupakan tempat penulis dibesarkan. Pada tahun 2004 penulis melanjutkan ke Sekolah Lanjutan Tingkat Pertama (SLTP) dan tingkat kedua Madrasah Aliyah di Pesantren ITTC Kendari. Selama 6 Tahun Penulis menyelesaikan Pendidikanya di Pesantren ITTC sampai tahun 2010, untuk dapat mendapatkan Ijazahnya penulis harus Mengabdikan ke pesantrennya selama 1 tahun untuk mengajar murid – murid yang ada di pesantrennya sampai tahun 2011. Dalam penimbaan ilmu di tujuh(7) tahun terakhir sebelum masuk ke perguruan tinggi, penulis banyak mendapat pengalaman dan bagaimana rasanya berjuang untuk hidup.

Di tahun yang sama, penulis mendaftar di Universitas Islam Negeri (UIN) Alauddin Makassar, Penulis lulus di UIN Alauddin tepatnya jurusan Peradilan Agama. Rasa syukur tak henti penulis ucapkan, karena diberikan kesempatan untuk menggapai pendidikan Perguruan Tinggi di UIN Alauddin Makassar dan berharap dikemudian hari ilmu yang diberikan oleh dosen, maupun teman seperjuangan Jurusan Peradilan Agama dapat menjadi bekal dunia dan akhirat, terlebih dengan mengamalkannya pula. Teruntuk kedua orang tuaku beserta Adik- adikku terima kasih atas semuanya yang kalian berikan dan tidak dapat penulis sebutkan satu persatu.