

**PERSEPSI PEMUSTAKA TENTANG PERATURAN SIRKULASI DI
PERPUSTAKAAN UTSMAN BIN AFFAN
UNIVERSITAS MUSLIM INDONESIA (UMI) MAKASSAR**



Skripsi

Diajukan sebagai salah satu syarat meraih gelar Sarjana Ilmu Perpustakaan pada Fakultas Adab dan Humaniora Universitas Islam Negeri Alauddin Makassar

OLEH

HIJRIANI

NIM: 40400113116

**FAKULTAS ADAB DAN HUMANIORA
UNIVERSITAS ISLAM NEGERI ALAUDDIN MAKASSAR**

2017

PERNYATAAN KEASLIAN SKRIPSI

Mahasiswa yang bertanda tangan di bawah ini :

Nama : Hijriani
NIM : 40400113116
Tempat/Tgl. Lahir : Garutu/18 Juli 1994
Jurusan : Ilmu Perpustakaan
Fakultas/Program : Adab dan Humaniora, S1
Alamat : Jl. Perintis kemerdekaan Km.9, Komp. Griya Alam Permai
Blok J No. 17. Makassar, Sulawesi Selatan.
Judul : Persepsi Pemustaka Tentang Peraturan Sirkulasi di
Perpustakaan Utsman Bin Affan Universitas Muslim Indonesia
(UMI) Makassar.

Menyatakan dengan sesungguhnya dan penuh kesadaran bahwa skripsi ini benar merupakan karya sendiri. Jika dikemudian hari terbukti bahwa skripsi ini merupakan duplikat, tiruan, plagiat, atau dibuat oleh orang lain, sebagian atau seluruhnya, maka skripsi dan gelar yang diperoleh karenanya batal demi hukum.

Samata, 28 November 2017

Penulis,



Hijriani

Nim: 40400113116

PERSETUJUAN PEMBIMBING

Pembimbing penulisan skripsi saudara Nama: Hijriani, Nim: 4040013116, Mahasiswa Jurusan Ilmu Perpustakaan pada Fakultas Adab dan Humaniora Universitas Islam Negeri Alauddin Makassar, setelah dengan seksama meneliti dan mengoreksi skripsi yang bersangkutan dengan judul **“Persepsi Pemustaka Tentang Peraturan Sirkulasi di Perpustakaan Utsman Bin Affan Universitas Muslim Indonesia (UMI) Makassar”**. Memandang bahwa skripsi telah memenuhi syarat-syarat ilmiah dan dapat disetujui untuk diajukan ke sidang *munaqasyah*.

Demikian persetujuan ini diberikan untuk diproses lebih lanjut.

Samata, 30 Januari 2018

Pembimbing I



Dr. H. M. Dahlan M, M.Ag.
NIP :19541112 197903 1 002

Pembimbing II



Nurlidiawati, S.Ag., M.Pd.
NIP:

PENGESAHAN SKRIPSI

Skripsi yang berjudul, “Persepsi Pemustaka Tentang Peraturan Sirkulasi di Perpustakaan Utsman Bin Affan Universitas Muslim Indonesia (UMI) Makassar”, yang disusun oleh saudari Hijriani NIM: 40400113116, Mahasiswa Jurusan Ilmu Perpustakaan pada Fakultas Adab dan Humaniora UIN Alauddin Makassar, telah disetujui dan dipertahankan dalam sidang *Munaqasyah* yang diselenggarakan pada hari senin, 27 November 2017 M, dinyatakan telah dapat diterima sebagai salah satu syarat untuk memperoleh gelar sarjana Ilmu Perpustakaan (S.I.P) pada Fakultas Adab dan Humaniora UIN Alauddin Makassar, (dengan beberapa perbaikan).

Makassar, 10 januari 2018 M.

DEWAN PENGUJI

Ketua : Dr. Hj. Syamzan Syukur, M. Ag.
Sekretaris : Dra. Laely Yuhana Said, M.Pd.
Penguji I : Dr. Andi Miswar, S.Ag., M. Ag.
Penguji II : Saenal Abidin, S.IP., M.Hum.
Pembimbing I : Dr. H. M. Dahlan M, M. Ag.
Pembimbing II : Nurlidiawati, S. Ag., M.Pd.



Diketahui oleh :

Dekan Fakultas Adab dan Humaniora
UIN Alauddin Makassar



Dr. H. Barsihannor, M. Ag.
Nip. 19691012 199603 1 003

KATA PENGANTAR

بِسْمِ اللَّهِ الرَّحْمَنِ الرَّحِيمِ

Alhamdulillahirobbilalamin. Tidak ada kata yang pantas terucap penulis kecuali puji syukur yang tak henti-hentinya kepada Allah *Azza wa jalla*, yang telah memberikan kekuatan, petunjuk dan hidayahNya kepada penulis sehingga skripsi ini dapat terselesaikan dengan baik. Allah telah memberikan begitu banyak nikmat kepada penulis, jika seandainya nikmat itu hendak dihitung-hitung, maka niscaya kita tidak akan pernah mampu untuk menghitungnya hingga hari kiamat. Sholawat dan salam, senantiasa penulis persembahkan kepada baginda Nabi Besar Muhammad *Sallallahu Alaihi Wasallam* sang Nabi akhir zaman yang diutus oleh *Azza wa jalla* untuk membawa risalah Islam, dan menyempurnakan akhlak manusia sebagai *rahmatan lil alamin*, sekaligus penutup para Nabi.

Syukur Alhamdulillah, akhirnya setelah melalui proses yang panjang, penulis dapat menyelesaikan skripsi ini dengan bantuan beberapa pihak yang turut memberikan andil, baik secara langsung maupun tidak langsung, moral maupun material. Secara istimewa, penghargaan dan ucapan terima kasih yang tulus kepada orang tua tercinta terkhusus kepada Ibunda Warni, kakak-kakak, adik, terima kasih telah memberikan kasih sayang, terima kasih atas pengorbanannya, terima kasih atas jerih payah dan cucuran keringat, dukungan, kepercayaan dan segala do'anya dan terimakasih yang tak terhingga. Serta secara istimewa ucapan terima kasih untuk

bapak, Alm. Saming, terima kasih yang sedalam-dalamnya peneliti sampaikan lewat do'a yang tidak pernah putus.

Atas dukungan, arahan dan bantuan dari berbagai pihak, perkenankanlah penulis menyampaikan rasa hormat penghargaan serta ucapan dan terima kasih

Dengan ketulusan hati kepada yang terhormat:

1. Prof. Dr. H. Musafir Pababbari., M. Si, Rektor UIN Alauddin Makassar, para wakil Rektor, dan seluruh staf UIN Alauddin Makassar yang telah memberikan pelayanan yang maksimal kepada penulis.
2. Dr. H. Barsihannor, M. Ag., Dekan Fakultas Adab dan Humaniora UIN Alauddin Makassar, beserta para para wakil Dekan Fakultas Adab dan Humaniora.
3. A. Ibrahim, S.Ag., S.S., M.Pd., ketua Jurusan Ilmu Perpustakaan, Himayah, S.Ag., S.S., MIMS., sekretaris Jurusan Ilmu Perpustakaan Fakultas Adab dan Humaniora.
4. Dr. H. M. Dahlan M. M. Ag. konsultan I dan Nurlidiawati, S.Ag., M.Pd. konsultan II yang telah meluangkan waktunya dalam membimbing dan mengarahkan penulis untuk menyelesaikan, mulai dari judul hingga selesainya skripsi ini.
5. Dr. Andi Miswar, S.Ag., M.Ag. munaqisy I dan Saenal Abidin, S.Ip., M. Hum munaqisy II. Terima kasih atas masukan dan nasehat yang diberikan hingga terselesaikannya penulisan skripsi ini.

6. Para Dosen Fakultas Adab dan Humaniora UIN Alauddin Makassar beserta staf Fakultas Adab dan Humaniora UIN Alauddin Makassar yang telah banyak membantu mengarahkan penulis hingga taraf penyelesaian.
7. Semua keluarga yang tak mampu penulis sebutkan satu per satu dalam lembaran yang singkat ini, penulis hanya mampu mengucapkan terima kasih yang sedalam-dalamnya atas segala motivasi, bantuan dan dukungan berupa materi maupun dukungan moral yang diberikan kepada penulis.
8. Kepada teman-temanku: Eka Putri Ningsih, Harianti, Asni, Firda, Fitra, A.Futri, Sahriani, Sulvita, Saipul, yang telah memberikan motivasi dan semangat selama kuliah dan masukan serta nasihat-nasihatnya dalam penyelesaian skripsi ini terima kasih untuk semuanya.
9. Para teman-teman Jurusan Ilmu Perpustakaan khusus untuk angkatan 2013 Ap5 dan Ap6, atas segala kebersamaan dan canda tawa kalian semoga kebersamaan kita selalu terjalin sampai kapan pun.
10. Teman-teman KKN angkatan 53, khususnya posko 1 Desa Mamampang Kec. Eremerasa Kab. Bantaeng yang juga turut andil dalam memberikan support kepada penulis.
11. Semua teman-teman penulis kenal namun tak sempat disebutkan satu-satu dalam lembaran ini, berkat canda tawa kalian sehingga masa-masa sulit dalam menuntut ilmu berubah menjadi sesuatu yang indah dan menyenangkan.

Penulis menyadari sepenuhnya bahwa skripsi ini masih terdapat banyak kekurangan, olehnya itu, kritik dan saran yang sifatnya membangun sangat kami harapkan demi perbaikan dalam penyusunan karya ilmiah dimasa-masa yang akan datang.

Akhir kata, semoga karya ini dapat bermanfaat bagi para pembaca dan bagi pengembangan ilmu pengetahuan khususnya dalam bidang perpustakaan.

Wassalamu 'alaikumwr.wb...

Samata, 28 November 2017

Penulis,

Hijriani

Nim: 40400113116

DAFTAR ISI

HALAMAN JUDUL	i
HALAMAN PERNYATAAN KEASLIAN SKRIPSI	ii
KATA PENGANTAR	iii
DAFTAR ISI	vi
DAFTAR TABEL	viii
ABSTRAK	x
BAB I PENDAHULUAN	1
A. Latar Belakang Masalah.....	1
B. Rumusan Masalah.....	4
C. Definisi Operasional dan Ruang Lingkup Penelitian.....	5
D. Kajian Pustaka.....	7
E. Tujuan dan Manfaat Penelitian.....	8
BAB II TINJAUAN TEORETIS	9
A. Pengertian Persepsi.....	9
B. Pemustaka dan Peraturan Layanan Sirkulasi.....	12
1. Pemustaka.....	12
2. Peraturan Layanan Sirkulasi.....	14
C. Perpustakaan Perguruan Tinggi.....	18

BAB III METODOLOGI PENELITIAN	22
A. Jenis Penelitian.....	22
B. Lokasi dan Waktu Penelitian.....	22
C. Populasi dan Sampel.....	30
D. Metode Pengumpulan Data.....	33
E. Instrumen Penelitian.....	34
F. Variabel dan Indikator Penelitian.....	35
G. Uji Validitas dan Reabilitas.....	36
1. Uji Validitas.....	36
2. Uji realibitas.....	37
H. Teknik Pengolahan Data dan Analisis Data.....	39
BAB IV HASIL PENELITIAN DAN PEMBAHASAN	42
A. Karakteristik responden.....	42
B. Peraturan sirkulasi di Perpustakaan Utsman Bin Affan UMI Makassar.....	43
BAB V PENUTUP	60
A. Kesimpulan.....	60
B. Saran.....	60
DAFTAR PUSTAKA	62

DAFTAR TABEL

Tabel 3.1 : Pejabat Struktural.....	25
Tabel 3.2 : Pengunjung Tahun 2017 Perpustakaan Utsman Bin Affan Juli – September.....	31
Tabel 3.3 : Variabel Penelitian.....	35
Tabel 3.4 : Hasil Uji Validitas.....	37
Tabel 3.5 : Hasil Uji Reabilitas.....	39
Tabel 4.6 : Distribusi frekuensi jenis kelamin responden.....	42
Tabel 4.7 : Item 1.....	43
Tabel 4.8 : Item 2.....	44
Tabel 4.9 : Item 3.....	45
Tabel 4.10 : Item 4.....	46
Tabel 4.11 : Item 5.....	47
Tabel 4.12 : Item 6.....	48
Tabel 4.13 : Item 7.....	49
Tabel 4.14 : Item 8.....	50
Tabel 4.15 : Item 9.....	51
Tabel 4.16 : Item 10.....	52
Tabel 4.17 : Item 11.....	53
Tabel 4.18 : Item 12.....	54
Tabel 4.19 : Item 13.....	56
Tabel 4.20 : Item 14.....	57
Tabel 4.21 : Total skor peraturan sirkulasi.....	58

ABSTRAK

Nama : Hijriani

Nim : 40400113116

**Judul :Persepsi Pemustaka Tentang Peraturan Sirkulasi di Perpustakaan
Utsman Bin Affan Universitas Muslim Indonesia (UMI) Makassar**

Skripsi ini membahas tentang persepsi pemustaka tentang peraturan sirkulasi di Perpustakaan Utsman Bin Affan Universitas Muslim Indonesia (UMI) Makassar. Rumusan masalah dari penelitian ini yaitu bagaimana persepsi pemustaka tentang peraturan sirkulasi di perpustakaan Utsman Bin Affan UMI Makassar?

Tujuan penelitian ini adalah untuk Untuk mengetahui persepsi pemustaka tentang peraturan sirkulasi di Perpustakaan Utsman Bin Affan Universitas Muslim Indonesia (UMI) Makassar.

Jenis penelitian yang digunakan adalah penelitian analisis deskriptif dengan pendekatan kuantitatif. Populasi dalam penelitian ini adalah pemustaka UMI Makassar yang berkunjung selama tiga bulan terakhir yakni bulan Juli – September sebanyak 629 pemustaka sedangkan sampel penelitian menggunakan rumus *slovin* dengan teknik *accidental Sampling* diperoleh 86 responden. Data dikumpulkan dengan menggunakan kuesioner yang dibagikan langsung kepada responden.

Hasil penelitian ini menunjukkan bahwa penilaian 86 responden dengan item 14 pernyataan nilai variabel persepsi pemustaka tentang peraturan sirkulasi di perpustakaan Utsman Bin Affan Universitas Muslim Indonesia (UMI) Makassar sebesar 4.515 termasuk dalam kategori baik dengan rentang skor (1.204 – 4.816) termasuk dalam interval penilaian baik dan mendekati sangat baik.

Kata Kunci: Persepsi dan Peraturan Sirkulasi

BAB I

PENDAHULUAN

A. Latar Belakang Masalah

Salah satu kegiatan utama atau jasa utama perpustakaan adalah peminjaman dan pengembalian buku dan materi lainnya. Kegiatan peminjaman dan pengembalian ini sering dikenal dengan nama sirkulasi artinya layanan peminjaman. Bagian ini, terutama meja sirkulasi, seringkali dianggap hal yang paling penting di perpustakaan karena bagian inilah yang pertama kali berhubungan dengan pemustaka serta paling sering kali digunakan pemustaka, karenanya untuk kerja staf sirkulasi dapat berpengaruh terhadap citra perpustakaan (Sulistyo Basuki, 1993: 257).

Dewasa ini terjadi perubahan trend dalam hal perilaku pemustaka, sehingga diperlukan perubahan untuk meningkatkan kualitas perpustakaan itu sendiri. Dengan demikian untuk memberikan pelayanan yang maksimal perlu dibuatkan aturan-aturan perpustakaan sebagai dasar tata tertib dalam menjalankan segala kegiatan yang ada di perpustakaan.

Berkaitan dengan hal tersebut, Allah Swt. berfirman dalam QS al – Maidah/5:48

لِكُلِّ جَعَلْنَا مِنْكُمْ شِرْعَةً وَمِنْهَا جَا^ع...

Terjemahnya:

untuk tiap-tiap umat diantara kamu, Kami berikan aturan dan jalan yang terang. (Departemen Agama RI Al-Qur'an dan Terjemahnya, 2014: 116).

Dari ayat di atas, jelas kiranya bahwa yang dimaksud dengan bagi masing-masing, Kami berikan aturan dan jalan yang terang, yakni masing-masing umat terdahulu dan masa kini telah ditetapkan syariat yang khusus bagi mereka (Shihab, 2009:141).

Dari uraian diatas ditekankan mengenai pentingnya sebuah aturan. Peraturan yang dibuat dan dilaksanakan dengan baik merupakan sumber menuju sebuah kesuksesan dan kebahagiaan. Peraturan yang baik dalam surah Al-Maidah ayat 48 diatas diistilahkan sebagai jalan yang terang untuk mencapai sebuah kesuksesan. Organisasi yang baik tentu lahir dari sebuah aturan dengan pelaksanaan yang konsisten. Setiap organisasi memiliki peraturan (kebijakan) yang berbeda-beda yang disesuaikan dengan kebutuhan organisasi itu sendiri.

Berbagai aturan dibuat oleh perpustakaan yang disesuaikan dengan kebutuhan visi, misi dan tujuan perpustakaan yang berbeda-beda. Perbedaan yang paling signifikan sebetulnya hanya terjadi di beberapa perpustakaan khusus, sebab kekhususan yang dimiliki oleh perpustakaan tersebut menyebabkan tugas pokok dan fungsi yang juga akan ikut menjadi sesuatu yang khusus pula.

Banyak faktor yang turut menentukan kemajuan sebuah perpustakaan, diantaranya gedung perpustakaan, koleksi perpustakaan, sarana dan prasarana, suasana layanan, sistem layanan yang digunakan, serta aturan yang diberlakukan di perpustakaan terutama pada layanan sirkulasi (Darmono, 2010: 86). Sebuah perpustakaan perlu kiranya memiliki sumber daya manusia yakni petugas perpustakaan untuk mengelola serta aturan yang diberlakukan di suatu perpustakaan

dalam hal ini perpustakaan perguruan tinggi tidak memberatkan atau membuat pemustaka pusing dalam meminjam koleksi di perpustakaan.

Ada beberapa hal yang harus diketahui dalam sistim pelayanan perpustakaan, salah satunya adalah sistem ini tidak akan berjalan baik tanpa adanya dasar hukum yang jelas. Sehingga dari berbagai penjelasan sebelumnya, maka perlu adanya kebijakan yang mengaturnya, yakni pembuatan peraturan dan tata tertib. Rahayu (2011: 31) dalam bukunya yang mengatakan bahwa untuk menunjang kelancaran dan keteraturan pelaksanaan kegiatan layanan di perpustakaan, perlu dibuatkan peraturan dan tata tertib yang wajib dipatuhi oleh seluruh pemakai perpustakaan dan dijadikan pegangan bagi petugas bagian pelayanan.

Pada hakikatnya perpustakaan perguruan tinggi adalah suatu unit kerja yang merupakan bagian integral dari suatu lembaga perguruan tinggi induknya, bersama-sama dengan unit kerja bagian lainnya tetapi dalam peranan yang berbeda, bertugas membantu perguruan tinggi yang bersangkutan dalam melaksanakan program tridharma (Saleh, 2009: 38).

Perpustakaan Utsman Bin Affan Universitas Muslim Indonesia merupakan perpustakaan perguruan tinggi yang memiliki fungsi serta tugas menunjang pelaksanaan tri dharma perguruan tinggi yaitu pendidikan, penelitian dan pengabdian kepada masyarakat dalam hal ini pengguna atau pemustaka di perguruan tinggi tersebut.

Perpustakaan Utsman Bin Affan Universitas Muslim Indonesia Makassar adalah salah satu perpustakaan perguruan tinggi yang bertujuan untuk memenuhi kebutuhan informasi terhadap pemustakanya. Perpustakaan Utsman Bin Affan Universitas Muslim Indonesia Makassar adalah salah satu perpustakaan dari sekian banyak perguruan tinggi di wilayah Sulawesi Selatan. Perpustakaan ini terletak di Jl. Urip Sumohardjo KM. 5, Panaikang, Panakkukang, Makassar, Sulawesi Selatan.

Berdasarkan hasil pengamatan yang peneliti lakukan, menemukan bahwa ada beberapa peraturan yang diterapkan di perpustakaan Utsman Bin Affan Universitas Muslim Indonesia (UMI) Makassar yang berbeda dari perpustakaan lainnya. Yakni dalam hal peminjaman bahan pustaka dan sistem penagihan kepada pemustaka yang terlambat dalam pengembalian bahan pustaka. Berdasarkan latar belakang yang peneliti uraikan, maka peneliti tertarik untuk meneliti dan mengangkatnya sebagai judul skripsi “Persepsi Pemustaka Tentang Peraturan Sirkulasi di Perpustakaan Utsman Bin Affan Universitas Muslim Indonesia UMI) Makassar”.

B. Rumusan masalah

Berdasarkan latar belakang di atas, penulis merumuskan pokok masalah dari judul penelitian yaitu:

Bagaimana persepsi pemustaka tentang peraturan sirkulasi di perpustakaan Utsman Bin Affan Universitas Muslim Indonesia (UMI) Makassar?

C. Definisi Operasional dan Ruang Lingkup Penelitian

1. Definisi operasional

Untuk memberi gambaran yang jelas terhadap permasalahan yang akan dibahas dalam penelitian ini serta untuk menghindari interpretasi yang berbeda, penulis akan mengemukakan pengertian dari beberapa kata yang terkandung dalam judul skripsi ini, yaitu:

- a. Persepsi dalam Kamus Besar Bahasa Indonesia, Persepsi dapat diartikan sebagai tanggapan (penerima) langsung dari suatu serapan, proses seseorang mengetahui beberapa hal melalui panca inderanya (Departemen Pendidikan dan Kebudayaan RI, 2008: 863). Selain itu, persepsi merupakan suatu proses membuat penilaian atau membangun kesan mengenai berbagai macam hal yang terdapat didalam lapangan penginderaan seseorang (Suwarno, 2010: 52). Dari beberapa pengertian diatas, maka dapat diartikan bahwa persepsi merupakan proses yang menyangkut masuknya pesan atau informasi ke dalam otak manusia melalui panca inderanya.
- b. Pemustaka menurut Undang-Undang perpustakaan No.43 tahun 2007 adalah pengguna perpustakaan, yaitu perseorangan, kelompok orang, masyarakat ataupun lembaga yang memanfaatkan layana perpustakaan (Republik Indonesia, Perpustakaan Nasional RI, 2007:3).
- c. Peraturan sirkulasi merupakan pedoman bagi pengguna dalam memanfaatkan fasilitas dan layanan perpustakaan. Peraturan perpustakaan dimaksudkan untuk memelihara ketertiban di perpustakaan dan hendaknya dituangkan secara

tertulis dalam bentuk surat keputusan suatu pimpinan instansi yang berkaitan. Peraturan yang tertulis biasanya dikomunikasikan dalam bentuk rambu-rambu, brosur, poster, dll. (Depdikbud, 2004:88).

- d. Perpustakaan perguruan tinggi adalah perpustakaan sebagaimana definisi perpustakaan di sebutkan pada pasal 1 ayat 1 UU 43 tahun 2007 yaitu institusi pengelola koleksi karya tulis, karya cetak, dan atau karya rekam secara profesional dengan sistem yang baku guna memenuhi kebutuhan pendidikan adalah sebagai salah satu pusat sumber belajar, maka perpustakaan perguruan tinggi harus dilengkapi oleh koleksi bahan perpustakaan paling sedikit 2.500 judul, penelitian, pelestarian, informasi dan rekreasi para pemustaka. (Saleh, 2011:45).

2. Ruang lingkup penelitian

Setelah penulis mengemukakan beberapa kata dalam judul tersebut di atas maka ruang lingkup penelitian ini adalah kajian intensif dari beberapa aspek dalam upaya mengetahui persepsi pemustaka terhadap aturan yang diterapkan di layanan sirkulasi di Perpustakaan Utsman Bin Affan Universitas Muslim Indonesia Makassar. Ruang lingkup penelitian ini adalah keanggotaan, peminjaman, pengembalian, perpanjangan, penagihan, dan pemberian sanksi.

D. Kajian Pustaka

Pembahasan skripsi ini mengemukakan tentang persepsi pemustaka tentang peraturan sirkulasi di perpustakaan Utsman Bin Affan Universitas Muslim Indonesia Makassar, banyak referensi yang berkaitan dengan penelitian tersebut tetapi penulis hanya mengemukakan beberapa referensi saja, yakni sebagai berikut.

1. *Psikologi Perpustakaan*, ditulis oleh Wiji Suwarno tahun 2009.

Dalam buku ini dibahas mengenai penerapan psikologi di perpustakaan. Salah satunya mengenai persepsi yang pada hakekatnya adalah proses kognitif yang dialami setiap orang ketika berusaha memahami informasi yang diterimanya. Dalam ilmu perilaku khususnya psikologi, dipergunakan untuk mengartikan perbuatan yang lebih dari sekedar mendengarkan, melihat, atau merasakan sesuatu.

2. Skripsi dengan judul “*Persepsi Mahasiswa Terhadap Layanan Sirkulasi di Perpustakaan Fakultas Mipa Unhas*”, oleh Misnawati tahun 2007

Didalam skripsi ini hanya membahas mengenai layanan sirkulasi khususnya dalam hal proses peminjaman dan pengembalian bahan pustaka. Sedangkan penelitian yang akan peneliti teliti di perpustakaan Utsman Bin Affan Universitas Muslim Indonesia Makassar hanya membahas mengenai peraturan yang di terapkan pada layanan sirkulasi.

3. Skripsi dengan judul “*Persepsi Mahasiswa Tentang Efektivitas Penerapan Denda Keterlambatan Pengembalian Buku dalam Kebijakan Peminjaman dan*

Pengembalian Koleksi di Perpustakaan Universitas Islam Negeri Sunan Kalijaga Yogyakarta”, oleh Ari Susanto tahun 2016.

Dalam skripsi ini dibahas mengenai kebijakan pada layanan sirkulasi hanya seputar tentang penerapan denda dalam keterlambatan pengembalian buku sedangkan penelitian yang akan peneliti teliti tidak hanya pada penerapan denda saja melainkan semua aspek yang berhubungan dengan sirkulasi seperti peminjaman, pengembalian, denda dan lain sebagainya.

E. Tujuan dan manfaat penelitian

1. Tujuan

Tujuan penelitian ini diadakan adalah untuk mengetahui persepsi pemustaka tentang peraturan sirkulasi di perpustakaan Utsman Bin Affan Universitas Muslim Indonesia (UMI) Makassar.

2. Manfaat penelitian

Manfaat yang dapat diperoleh dari penelitian ini adalah sebagai berikut:

- a. Sebagai bahan masukan kepada pustakawan tentang peraturan yang diterapkan pada layanan sirkulasi.
- b. Hasil penelitian ini semoga dapat digunakan sebagai referensi atau pedoman untuk kegiatan penelitian yang sejenis pada waktu akan datang.

BAB II

KAJIAN PUSTAKA

A. Pengertian Persepsi

Persepsi dalam Kamus Besar Bahasa Indonesia, persepsi dapat diartikan sebagai tanggapan (penerimaan) langsung dari sarapan, proses seseorang mengetahui beberapa hal melalui panca indera (Powerwadarminta, 2003: 746). Persepsi adalah proses internal yang memungkinkan kita mengorganisasikan dan menafsirkan rangsangan dari lingkungan kita dan proses tersebut mempengaruhi perilaku kita (Jasmine, 2008: 8).

Menurut Suwarno (2009: 53), persepsi pada hakekatnya adalah proses kognitif yang dialami setiap orang ketika berusaha memahami informasi yang diterimanya. Kunci untuk memahami persepsi terletak pada pengenalan bahwa persepsi itu merupakan suatu penafsiran yang unik terhadap situasi. Persepsi ini merupakan proses unik menggambarkan sesuatu yang kadang-kadang berbeda dengan kenyataannya. Boleh dikatakan bahwa persepsi yang demikian merupakan praduga atau anggapan sesaat.

Menurut Robbins (2006: 97) menyatakan bahwa persepsi adalah kesan yang diperoleh oleh individu melalui panca indera kemudian dianalisa (diorganisir), diinterpretasi dan kemudian di evaluasi, sehingga individu tersebut memperoleh makna.

Selanjutnya (Thoha, 2004: 142), persepsi merupakan suatu penafsiran yang unik terhadap situasi. Dari beberapa pendapat diatas, maka dapat disimpulkan bahwa pada hakekatnya persepsi merupakan pendapat, tanggapan serta pengalaman tentang objek, peristiwa atau hubungan yang diperoleh dengan menyimpulkan informasi dan menafsirkan pesan melalui interpretasi indera, sehingga memungkinkan untuk memberikan tanggapan mengenai apa yang di amati. Dapat pula ditarik kesamaan pendapat bahwa persepsi disini merupakan suatu proses yang dimulai dari penglihatan sehingga terbentuk suatu tanggapan yang terjadi dalam diri tiap-tiap individu akan segala sesuatu yang terjadi dalam lingkungannya dan berusaha menafsirkannya dengan penginderaan yang dimilikinya. Stimulus dalam hal ini yaitu tanggapan para pemustaka perpustakaan dalam hal aturan yang diterapkan di perpustakaan.

Jadi, persepsi yang dimaksud dalam hal ini yaitu bagaimana pendapat, penilaian serta cara pandang para pemustaka tentang peraturan sirkulasi di Perpustakaan Utsman Bin Affan Universitas Muslim Indonesia Makassar.

Menurut Arisandy (2004: 25) dalam membentuk perilaku hasil persepsi juga membutuhkan suatu proses. Proses pembentukan persepsi yaitu suatu proses dimana pemersepsi mengolah hasil tangkapan dari rangsangan objek yang dipersepsi, proses persepsi secara umum terbagi dalam 6 tahap yaitu:

1. Penerima rangsang

Pada proses ini, individu menerima rangsangan dari berbagai sumber. Seseorang lebih senang memperhatikan salah satu sumber dibandingkan dengan

sumber yang lainnya, apabila sumber tersebut mempunyai kedudukan yang lebih dekat atau lebih menarik baginya.

2. Proses menyeleksi rangsang

Setelah rangsang diterima kemudian diseleksi, disini akan terlibat proses perhatian. Stimulus itu diseleksi untuk kemudian diproses lebih lanjut.

3. Proses pengorganisasian

Rangsang yang diterima kemudian diorganisasikan dalam suatu bentuk.

4. Proses penafsiran

Setelah rangsangan atau data diterima dan diatur, si penerima kemudian menafsirkan data itu dengan berbagai cara. Setelah data tersebut dipersepsikan maka dapat dikatakan sudah terjadi persepsi, karena persepsi pada pokoknya memberikan arti kepada berbagai informasi yang diterima.

5. Proses pengecekan

Setelah data ditafsir di penerima mengambil beberapa tindakan untuk mengecek apakah yang dilakukan benar atau salah. Penafsiran ini dapat dilakukan dari waktu ke waktu untuk menegaskan apakah penafsiran atau persepsi dibenarkan atau sesuai dengan hasil proses selanjutnya.

6. Proses reaksi

Lingkungan persepsi itu belum sempurna menimbulkan tindakan, tindakan itu biasanya tersembunyi atau terbuka.

B. *Pemustaka dan Peraturan Layanan Sirkulasi*

1. Pemustaka

Pemustaka merupakan orang, sekelompok atau lembaga yang memanfaatkan fasilitas dan atau layanan suatu perpustakaan (Lasa, 2009:237). Pemustaka dalam hal ini merupakan salah satu pilar pokok dari sebuah perpustakaan selain koleksi dan pelayanan itu sendiri.

Setelah Undang-undang nomor 43 tahun 2007 tentang perpustakaan disahkan, diterbitkanlah istilah pengguna atau pemakai perpustakaan diubah menjadi pemustaka, dimana pengertian pemustaka menurut Undang-undang nomor 43 tahun 2007 pasal 1 ayat 9 adalah “Pengguna perpustakaan, yaitu perseorangan, kelompok orang, masyarakat atau lembaga yang memanfaatkan fasilitas layanan perpustakaan.

Pengertian lain pemustaka adalah pengguna fasilitas yang disediakan perpustakaan baik koleksi cetak maupun non cetak (Suwarno, 2009:80). Sedangkan menurut Kamus Perpustakaan Informasi, pemakai perpustakaan adalah kelompok orang dalam masyarakat yang secara intensif mengunjungi dan memakai layanan dan fasilitas perpustakaan (Sutarno, 2008: 150).

Berdasarkan definisi di atas, maka dapat disimpulkan bahwa pemustaka adalah seseorang, sekelompok orang atau lembaga yang berkunjung ke perpustakaan untuk mencari informasi dan memanfaatkan berbagai fasilitas serta layanan yang telah disediakan di dalam perpustakaan.

a) Hak dan kewajiban pemustaka dalam perpustakaan

Dalam memperoleh layanan perpustakaan, pemustaka mempunyai hak dan kewajiban. Hak dan kewajiban ini perlu diperjelas agar suasana perpustakaan tetap kondusif untuk mencari informasi maupun pengetahuan. Perpustakaan adalah tempat berinteraksi para pemustaka, maupun pemustaka dengan tenaga perpustakaan. Mereka adalah manusia yang berkomunikasi dan saling menghargai (Achmad, 2012: 39-40).

Hak dan kewajiban ini biasanya dituangkan dalam tata tertib sebuah perpustakaan, secara umum hak dan kewajiban pemustaka yaitu:

- 1) Memperoleh informasi yang berkualitas
- 2) Memperoleh layanan dengan cepat, benar, ramah dan nyaman
- 3) Meminjamkan koleksi perpustakaan, memperoleh bimbingan, dan lain-lain sesuai dengan kebutuhan
- 4) Memanfaatkan fasilitas perpustakaan seperti WiFi, internet, ruang diskusi, *study carel*, ruang baca dan fasilitas lain yang disediakan oleh perpustakaan
- 5) Memesan koleksi seperti buku, jurnal, atau majalah untuk dibeli oleh perpustakaan sebagai koleksi baru maupun sebagai koleksi tambahan
- 6) Memberikan masukan kepada tenaga perpustakaan untuk pengembangan perpustakaan secara menyeluruh

7) Berperan sertadalam pengawasan pemanfaatan koleksi dan fasilitas yang ada di perpustakaan.

b) Identifikasi kebutuhan pemustaka

Salah satu tips yang perlu dilakukan oleh seorang pustakawan apabila ingin menumbuhkan minat kunjung pemustaka adalah perlu mengidentifikasi kebutuhan informasi karena jangan sampai yang kita sajikan tidak sesuai dengan yang mereka harapkan.

2. Peraturan Sirkulasi

sirkulasi adalah adalah kegiatan melayani pemakai jasa perpustakaan dalam pemesanan, peminjaman, dan pengembalian bahan pustaka beserta penyelesaian administrasinya bahan pustaka yang boleh dan dapat dipinjam dibaca di luar perpustakaan pada umumnya adalah koleksi umum non referensi (Sutarno, 2006: 93).

Peraturan layanan perpustakaan terutama dalam sirkulasi merupakan pedoman bagi pengguna dalam memanfaatkan fasilitas dan layanan perpustakaan. Peraturan perpustakaan dimaksudkan untuk memelihara ketertiban di perpustakaan dan hendaknya dituangkan secara tertulis dalam bentuk surat keputusan suatu pimpinan instansi yang berkaitan. Peraturan yang tertulis biasanya dikomunikasikan dalam bentuk rambu-rambu, brosur, poster, dll. (Depdikbud, 2004:88).

Peraturan perpustakaan terutama pada layanan sirkulasi di Perpustakaan Utsman Bin Affan Universitas Muslim Indonesia Makassar sekurang-kurangnya berisi tentang:

1. Keanggotaan

Keanggotaan perpustakaan sangat perlu untuk memudahkan pemustaka dalam meminjam koleksi perpustakaan. Adapun syarat atau ketentuan keanggotaan di Perpustakaan Utsman Bin Affan Universitas Muslim Indonesia yaitu:

a. Seluruh civitas akademika Universitas MuslimIndonesia Makassar yaitu:

- 1) Mahasiswa Universitas Muslim Indonesia Makassar yang telah terdaftar
- 2) Dosen dan karyawan tetap umi

b. Masyarakat umum

Syarat-syarat menjadi anggota:

- 1) Melakukan registrasi dengan mengisi formulir yang tersedia serta melakukan pembayaran biaya administrasi sesuai aturan yang berlaku
- 2) Menunjukkan kartu mahasiswa yang berlaku, dosen atau karyawan tetap Universitas Muslim Indonesia Makassar, menunjukkan KTP dan kartu identitas lainnya
- 3) Mengupload pas foto/foto ditempat pendaftaran atau melampirkan 1 (satu) lembar pas foto berwarna ukuran 3 x 4 apabila diperlukan

4) Administrasi anggota non umi (masyarakat umum, hanya dapat mendapat membaca dan mengkopi koleksi ditempat, tidak dapat di pinjamkan).

2. Pelayanan peminjaman

Peminjaman koleksi ada yang boleh dibawah pulang dan ada sejumlah koleksi yang hanya boleh dibaca di tempat. Untuk bahan pustaka yang dipinjamkan kepada anggota yakni sebanyak 4 eksamplar Sedangkan jangka pinjam yang diterapkan di perpustakaan Utsman Bin Affan Universitas Muslim Indonesia Makassar yakni 1 (satu) minggu. Adapun peraturan peminjaman di perpustakaan Utsman Bin Affan UMI Makassar yaitu:

- a. Anggota berhak meminjam koleksi yang dapat dipinjamkan (hanya koleksi buku)
- b. Perpanjangan koleksi dapat dilakukan selama 3 kali perpanjangan.

Sedangkan untuk prosedur peminjaman di perpustakaan Utsman Bin Affan Universitas Muslim Indonesia yakni:

- a. Carilah buku yang ingin anda pinjam pada komputer katalog online yang tersedia kemudian carilah buku tersebut pada jajaran koleksi.
- b. Mengambil kartu slip di meja slip peminjaman, setelah itu isi dan lengkapilah slip peminjaman tersebut.

- c. Bawalah buku tersebut ke petugas ke petugas sirkulasi dan serahkan bersama kartu anggota anda. Peminjaman tidak diperkenankan untuk menggunakan kartu anggota lain.

3. Pengembalian bahan pustaka

Kegiatan pengembalian bahan pustaka merupakan pelayanan sirkulasi yang berupa pencatatan bukti bahwa pemustaka mengembalikan bahan pustaka yang dipinjamkannya. Petugas di bagian ini harus tegas dan teliti. Sebab sering terjadi pelanggaran misalnya: keterlambatan pengembalian yang akan diberikan sanksi sebesar 1.000/buku.

4. Perpanjangan

Adapun perpanjangan waktu dalam peminjaman buku di perpustakaan Utsman Bin Affan Universitas Muslim Indonesia Makassar yakni hanya sebanyak 3 kali.

5. Penagihan

Penagihan bahan pustaka di perpustakaan Utsman Bin Affan Universitas Muslim Indonesia (UMI) Makassar dilakukan ketika pemustaka tidak mengembalikan bahan pustaka yang dipinjam sesuai dengan waktu peminjaman yang berlaku. Sistem penagihan di perpustakaan ini yaitu penyuratan kepada Dekan fakultas yang selanjutnya pihak fakultas akan mencantumkan nama serta stambuk pada papan pengumuman atau mading di fakultas tersebut.

6. Pemberian sanksi

Yaitu berupa pemberian sanksi berupa denda kepada pemustaka yang telah melanggar ketentuan yang ada di perpustakaan Utsman Bin Affan Universitas Muslim Indonesia Makassar yang berupa:

- a. Terlambat mengembalikan bahan pustaka
- b. Mengembalikan bahan pustaka dalam keadaan rusak
- c. Menghilangkan bahan pustaka
- d. Melanggar tata tertib perpustakaan

C. Perpustakaan Perguruan Tinggi

Pada dasarnya semua perpustakaan merupakan suatu instansi yang memiliki proses kerja sama, yaitu memberikan pelayanan informasi kepada pengguna. Namun demikian dalam perkembangannya setiap jenis perpustakaan memiliki definisi dan kriteria tertentu yang membedakannya dengan perpustakaan lain. Perpustakaan perguruan tinggi merupakan salah satu jenis dari sekian banyak jenis perpustakaan yang telah dikategorikan. Berikut ini penulis kemukakan beberapa definisi mengenai perpustakaan perguruan tinggi.

Menurut Sulistyio-Basuki (1991: 51) perpustakaan perguruan tinggi ialah perpustakaan yang terdapat pada perguruan tinggi, badan bawahannya, maupun lembaga yang berafiliasi dengan perguruan tinggi, dengan tujuan utama membantu perguruan tinggi mencapai tujuannya.

Dari pernyataan di atas maka dapat disimpulkan bahwa, perpustakaan perguruan tinggi adalah perpustakaan yang berdiri pada wilayah perguruan tinggi

dan terdaftar sebagai salah satu unit kerja yang merupakan bagian integral pada perguruan tinggi.

1. Tujuan perpustakaan perguruan tinggi

Sebagai unsur penunjang perguruan tinggi dalam mencapai visi dan misinya, menurut Sulisty-Basuki (1993: 52) tujuan perpustakaan perguruan tinggi adalah:

- a. Memenuhi keperluan informasi masyarakat perguruan tinggi, lazimnya staf pengajar dan mahasiswa. Sering pula mencakup tenaga kerja administrasi perguruan tinggi.
- b. Menyediakan bahan pustaka (referensi) pada semua tingkatan akademis, artinya mulai dari mahasiswa tahun pertama hingga ke mahasiswa pasca sarjana dan pengajar.
- c. Menyediakan jasa peminjaman yang tepat guna bagi berbagai jenis pemakai.
- d. Menyediakan jasa informasi aktif yang tidak saja terbatas pada lingkungan perguruan tinggi juga lembaga industry lokal.

Berdasarkan pendapat di atas, dapat disimpulkan bahwa pada dasarnya tujuan dari pada perpustakaan perguruan tinggi dalam menyelenggarakan pendidikan dengan menyediakan sumber-sumber informasi ilmiah di perpustakaan tersebut dan selalu melayani pengguna (mahasiswa) selama menjalankan pendidikan di perguruan tinggi yang bersangkutan.

2. Fungsi perpustakaan perguruan tinggi

Agar tujuannya dapat terlaksana, perpustakaan perguruan tinggi harus menjalankan fungsinya dengan baik. Adapun fungsi perpustakaan perguruan tinggi menurut Direktorat Pendidikan Perguruan Tinggi (2004:3) adalah sebagai berikut:

- a. Fungsi edukasi, perpustakaan merupakan sumber belajar para civitas akademika, oleh karena itu koleksi yang disediakan adalah koleksi yang mendukung pencapaian tujuan pembelajaran, pengorganisasian bahan pembelajaran setiap program studi, koleksi tentang strategi belajar mengajar dan materi pendukung pelaksanaan evaluasi pembelajaran.
- b. Fungsi informasi, perpustakaan merupakan sumber informasi yang mudah diakses oleh pencari dan pengguna informasi.
- c. Fungsi riset, perpustakaan mempersembahkan bahan-bahan primer dan sekunder yang paling mutakhir sebagai bahan untuk melakukan penelitian dan pengkajian ilmu pengetahuan, teknologi dan seni. Koleksi pendukung penelitian di perpustakaan tinggi adalah menghasilkan karya-karya penelitian yang dapat di aplikasikan untuk kepentingan pembangunan masyarakat dalam berbagai bidang.
- d. Fungsi rekreasi, perpustakaan harus menyediakan koleksi rekreatif yang bermakna untuk membangun dan mengembangkan kreativitas, minat dan daya inovasi pengguna perpustakaan.

- e. Fungsi publikasi, perpustakaan selayaknya juga membantu melakukan publikasi karya yang dihasilkan oleh warga perguruan tingginya yakni sivitas akademika dan staf non-akademik.
- f. Fungsi deposit, perpustakaan menjadi pusat deposit untuk seluruh karya dan pengetahuan yang dihasilkan oleh warga perguruan tingginya.
- g. Fungsi interpretasi, perpustakaan sudah seharusnya melakukan kajian dan memberikan nilai tambah terhadap sumber-sumber informasi yang dimilikinya untuk membantu pengguna dalam melakukan dharmanya.

Berdasarkan pendapat di atas, maka dapat disimpulkan bahwa perpustakaan perguruan tinggi dengan fungsinya dapat mendukung program pendidikan, pengajaran, serta penelitian dengan menyediakan informasi yang dibutuhkan dan melaksanakan Tri Dharma perguruan tinggi.

BAB III

METODOLOGI PENELITIAN

A. Jenis Penelitian

Penelitian ini menggunakan penelitian analisis deskriptif dengan pendekatan kuantitatif. Penelitian deskriptif adalah penelitian yang dilakukan untuk mengetahui nilai variabel mandiri, baik satu variabel atau lebih tanpa membuat perbandingan atau menghubungkan antara variabel satu dengan variabel lain (Sugiyono, 2006: 11). Dengan menggunakan penelitian deskriptif diharapkan dapat memberikan gambaran yang tepat mengenai persepsi pemustaka tentang peraturan sirkulasi di perpustakaan Utsman Bin Affan UMI Makassar.

Sedangkan jenis penelitiannya studi kasus didukung dengan metode survei untuk pengumpulan data dengan menggunakan angket sebagai instrumen penelitian (Prasetyo dan Lina, 2007).

B. Lokasi dan Waktu Penelitian

Lokasi penelitian ini bertempat di Perpustakaan Utsman Bin Affan Universitas Muslim Indonesia (UMI) Makassar yang berlokasi di Jl. Urip Sumohardjo KM. 5, Panaikang, Panakkukang, Makassar, Sulawesi Selatan.

1. Sekilas Sejarah Perpustakaan Utsman Bin Affan Universitas Muslim Indonesia Makassar.

Perpustakaan Universitas Muslim Indonesia didirikan sejak berdirinya Universitas Muslim Indonesia (UMI) yang merupakan salah satu perguruan tinggi swasta yang berada di bawah Koordinator Kopertis Wilayah IX dan Kopertais Wilayah VIII, tepatnya pada tanggal 23 Juni 1954, berlokasi di kampus 1 jalan Kakatua No.27 Ujung Pandang.

Keberadaan perpustakaan Universitas Muslim Indonesia (UMI) sudah cukup lama, tetapi baru dikelola secara profesional dengan cara yang sangat sederhana semenjak tahun 1976. Pada tanggal 23 Juni 1990, bertepatan milad Universitas Muslim Indonesia (UMI) yang ke-36, perpustakaan pusat pindah ke kampus II yang berlokasi di jalan Urip Sumoharjo km.05 Makassar, ditandai dengan diresmikannya gedung perpustakaan berlantai III oleh Bapak Direktur Perguruan Tinggi Swasta yaitu Prof. Dr. Yuhara Sukra, kemudian diberi nama “Perpustakaan Utsman Bin Affan Universitas Muslim Indonesia”.

Pada tahun 1994 perpustakaan Utsman Bin Affan Universitas Muslim Indonesia (UMI) sudah menggunakan sistem komputerisasi dengan program *Sipisis* yang bertujuan untuk memudahkan pelayanan kepada para pengguna perpustakaan. Pada tanggal 15 Desember 2014 beralih ke program *SLIMS* yang bertujuan untuk memudahkan pelayanan kepada para pemustaka.

1. Visi, Misi dan Tujuan Perpustakaan Utsman Bin Affan

a. Visi

Menjadikan perpustakaan Utsman Bin Affan Universitas Muslim Indonesia (UMI) sebagai pusat informasi dan dakwah dibidang IPTEK dan IMTAQ dalam usaha mewujudkan civitas akademika Universitas Muslim Indonesia menjadi insan kamil yang berilmu amaliah dan beramal ilmiah serta mampu melaksanakan tridarma perguruan tinggi secara utuh, ikhlas dan penuh rasa pengabdian kepada Allah SWT.

b. Misi

- 1) Menjadikan perpustakaan sebagai sumber informasi keilmuan dan keislaman untuk membentuk manusia yang berilmu amaliah beramal ilmiah dan berakhlakul karimah yang adaptif, transformatif dan inovatif.
- 2) Memberikan layanan informasi keilmuan dan keislaman kepada civitas akademik UMI, alumni dan umat, guna menunjang usaha perluasan kesempatan belajar mengajar, penelitian, pengabdian kepada masyarakat dakwah.
- 3) Mengembangkan sistem dan metode perpustakaan digital dalam usaha mendukung kegiatan belajar mengajar berkelanjutan, tukar menukar informasi kesejagatan dan pencerdasan kehidupan umat.

2. Sumber Daya Manusia

Pejabat struktural pada perpustakaan Usman Bin Affan Universitas Muslim Indonesia Makassar sebagai berikut:

Tabel 3.1
Pejabat Struktural

NO.	NAMA	JABATAN	KET.
1	Dr.Ir.Abd. Karim Hadi, Msc.	Kepala Perpustakaan	S.3
2	Drs. Surur Putuhena,MM	Kabag Tata Usaha	S.2
3	Drs.Thalha Achmad, MM	Kabag Pengembangan	S.2
4	H. La Mente, SE.,MM	Kabag Layanan Teknis	S.2
5	Nafisah Gulam, S.Sos	Kasubag Sirkulasi	S.1
6	Hasran,S.Sos	Kasubag Pengolahan	S.1
7	Zubir Marsuni, SP.MP	Kasubag Perlengkapan	S.2
8	Dra. Mazhati Kahar	Staf	S.1
9	Nurhafidah, BSc	Staf	D.3
10	Mustafa, ST	Staf	S.1
11	Fajeruddin Syakir, S.IP	Staf	S.1
12	Nurlinda, S.IP	Staf	S.1
13	Arvanita, S.IP	Staf	S.1
14	Lutfiah Abdul Kadir	Staf	SMA
15	Andriani, SE	Staf	S.1
16	Asnaeni, S,Hum.,MM	Staf	S.2
17	Fhara, S.IP	Staf	S.1

3. Jenis Layanan Perpustakaan Utsman Bin Affan Universitas Muslim Indonesia (UMI) Makassar

Sistem layanan yang diterapkan di Perpustakaan Utsman Bin Affan Universitas Muslim Indonesia Makassar adalah sistem akses terbuka (*Open Access*), yaitu pemustaka langsung mencari di rak koleksi bahan pustaka yang digunakan. Adapun jenis layanan di Perpustakaan Utsman Bin Affan Universitas Muslim Indonesia Makassar sebagai berikut:

a. Layanan Sirkulasi

Jasa ini memberikan layanan peminjaman dan pengembalian buku sesuai dengan peraturan yang berlaku (khusus untuk civitas akademika Universitas Muslim Indonesia Makassar). Pemustakan non Universitas Muslim Indonesia Makassar hanya diperbolehkan membaca dan photo copy di tempat.

b. Layanan Rujukan dan Referensi

Jasa layanan rujukan atau referensi memberikan rujukan informasi yang beragam dari bahana pustaka yang dimiliki Perpustakaan Utsman Bin Affan UMI Makassar, seperti kamus, ensiklopedi, handbook, direktori, atlas dan lain-lain.

c. Layanan Terbitan Berseri

Jasa layanan ini berisi, surat kabar, majalah, jurnal dan hasil penelitian

d. Layanan Skripsi, Tesis, Disertasi dan Tugas Akhir

Pada jasa layanan ini, cuma dapat dibaca dan dicatat di dalam perpustakaan.

e. Layanan Digital

Untuk mengimbangi ledakan informasi dan tuntutan pengguna data menelusuri informasi secara cepat dan tepat. Perpustakaan Utsman Bin Affan Universitas Muslim Indonesia (UMI) Makassar membuka jasa layanan digital berupa Repository yang berisi informasi, *local content* yang disajikan dalam bentuk digital.

f. Layanan *Photocopy* dan Penjilidan

Untuk memudahkan pengguna perpustakaan mendapatkan informasi dari koleksi yang tidak dipinjamkan, kami menyediakan layanan photocopy dan penjilidan di lantai II Perpustakaan.

g. Layanan *Online Public Access Catalogue* (OPAC)

Data Bibliografi Perpustakaan Utsman Bin Affan UMI Makassar dapat diakses komputer yang khusus disediakan untuk pengunjung dengan menggunakan LAN dan *Web* perpustakaan Utsman Bin Affan Universitas Muslim Indonesia (UMI) Makassar.

h. Layanan Literasi Informasi

Melalui bimbingan:

- 1) Bimbingan menelusuri (mencari) informasi di perpustakaan secara cepat dan tepat serta bagaimana cara menggunakan fasilitas di Perpustakaan Utsman Bin Affan Universitas Muslim Indonesia (UMI) Makassar.
- 2) Orientasi pengenalan perpustakaan dan gerakan cinta membaca (khusus mahasiswa baru)
 - i. Layanan *Visitor*

Menerima dan melayani kunjungan siswa/mahasiswa, peserta diklat, Tim visitasi prodi serta lembaga yang melakukan studi banding tentang aktivitas dan pengolahan di perpustakaan Utsman Bin Affan Universitas Muslim Indonesia (UMI) Makassar.
 - j. Layanan Magang

Membuka kesempatan bagi mahasiswa jurusan ilmu perpustakaan, peserta Diklat atau pengelola perpustakaan untuk melaksanakan magang atau praktek kerja lapangan (PKL).
 - k. Layanan Diklat

Membuka kesempatan bagi mahasiswa jurusan ilmu perpustakaan dan pengelola perpustakaan untuk mengikuti Diklat Perpustakaan.

4. Struktur Organisasi Perpustakaan Utsman Bin Affan

Gambar 3.1

**Struktur Organisasi Perpustakaan Utsman Bin Affan Universitas Muslim
Indonesia (UMI) Makassar**

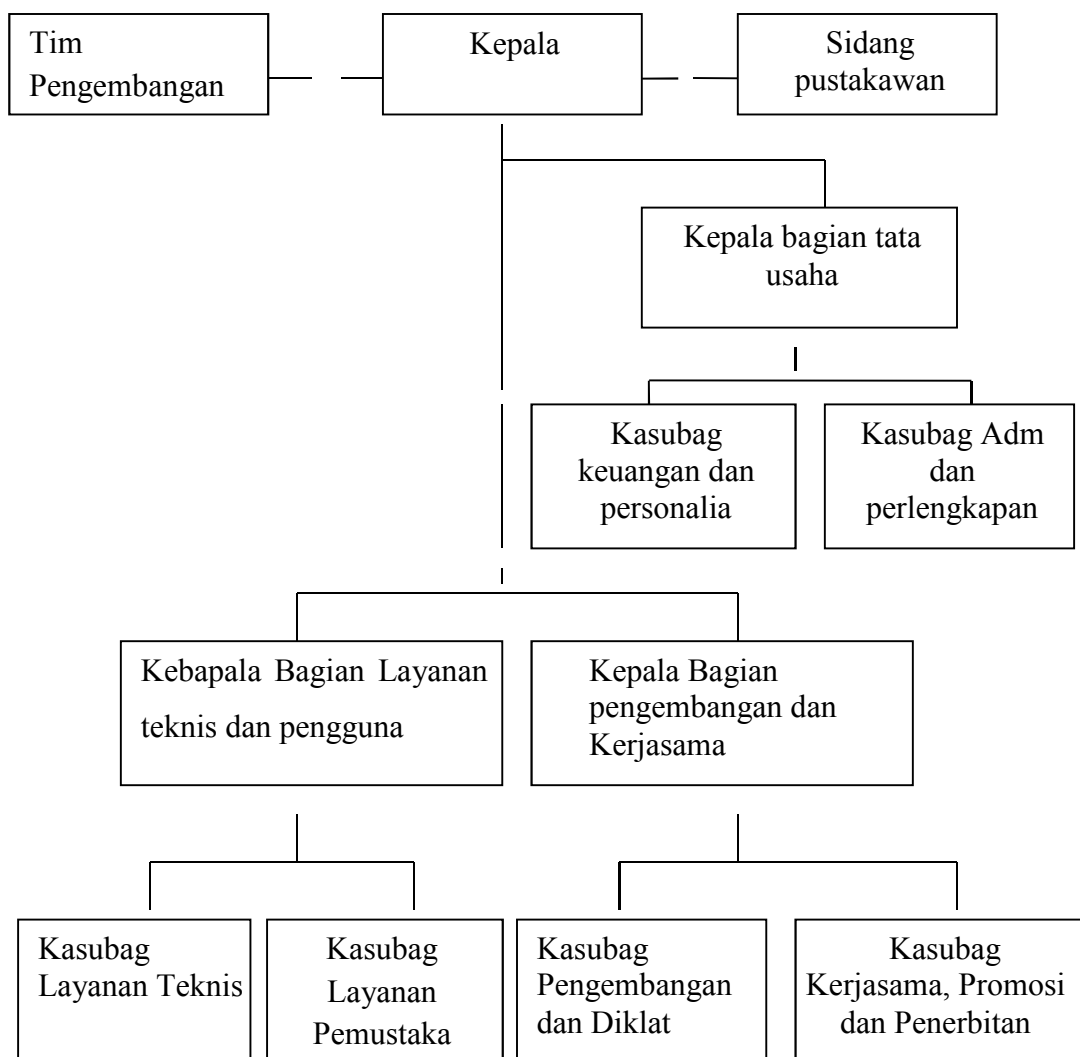

Adapun waktu penelitian ini dilaksanakan dengan waktu yang ditentukan, yakni mulai tanggal 20 Oktober sampai 20 November 2017.

C. Populasi Dan Sampel

1. Populasi

Populasi adalah sekumpulan unsur atau elemen yang menjadi objek penelitian dan elemen populasi itu merupakan satuan analisis (Hermawan, 1995:49). Lebih lanjut, Selain itu, pengertian lain populasi adalah semua individu yang menjadi pengambilan sampel (Mardalis, 1993: 53). Jenis populasi yang digunakan penulis adalah populasi dinamis. Populasi dinamis adalah jenis populasi yang lebih sulit diukur keberadaanya yang selalu berubah-ubah (Mathar, 2013: 20). Adapun yang menjadi populasi dalam penelitian ini adalah pemustaka yang berkunjung ke Perpustakaan Utsman Bin Affan UMI Makassar selama tiga bulan terakhir.

Populasi dalam penelitian ini dapat dilihat pada tabel dibawah ini:

Tabel 3.2

**Data pemustaka perpustakaan Utsman Bin Affan Universitas Muslim Indonesia
(UMI) Makassar**

No	Bulan	Jumlah
1	Juli	177
2	Agustus	222
3	September	230
Jumlah		629

(sumber: Perpustakaan Utsman Bin Affan UMI 2017)

2. Sampel

Sampel adalah bagian dari jumlah dan karakteristik yang dimiliki oleh populasi tersebut (Sugiyono, 2006: 91). Pendapat lain bahwa sampel adalah sebagian atau wakil populasi yang diteliti (Arikunto, 2013: 174). Berdasarkan beberapa pengertian di atas, dapat disimpulkan bahwa sampel adalah sebagian dari populasi yang menjadi obyek penelitian.

Metode yang digunakan dalam menentukan sampel yaitu probability sampling. Probability sampling adalah teknik pengambilan sampel yang memberikan peluang yang sama bagi setiap unsur (anggota) populasi untuk menjadi anggota sampel. Simple random sampling atau sederhana karena pengambilan anggota sampel dari populasi dilakukan secara acak tanpa memperhatikan setara yang ada dalam populasi itu (Sugiyono. 2013:120).

Cara menentukan jumlah sampel dalam penelitian ini adalah dengan menggunakan Rumus Slovin.

Rumus Slovin:

$$n = \frac{N}{1 + Ne^2}$$

Dimana:

n = Ukuran sampel

N = Ukuran populasi

e = persen kelonggaran ketidaktelitian karena kesalahan pengambilan sampel yang masih dapat ditolerir atau diinginkan, dalam penelitian ini sebesar 10 %.

Berdasarkan rumus di atas, maka jumlah sampel pada penelitian ini adalah

$$n = \frac{N}{1 + Ne^2}$$

$$n = \frac{629}{1 + 629 (0,01)}$$

$$n = \frac{629}{7,29} = 86,28$$

$$n = 86$$

Berdasarkan rumus tersebut, maka jumlah sampel yang diambil dan dianggap mewakili populasi adalah 86 orang.

D. Metode Pengumpulan Data

Agar penelitian yang akan dilaksanakan ini dapat diperoleh data yang aktual dilapangan, maka peneliti menggunakan metode pengumpulan data, sebagai berikut:

1. Metode Observasi

Teknik ini menuntut adanya pengamatan dari si peneliti baik secara langsung maupun tidak langsung terhadap objek penelitiannya. Instrumen dipakai dapat berupa lembar pengamatan, panduan pengamatan dan lainnya.(Umar, 2013: 51). Dalam penelitian ini peneliti melakukan observasi langsung ke Perpustakaan Utsman Bin Affan Universitas Muslim Indonesia (UMI) Makassar. Pengamatan ini bertujuan agar peneliti mendapatkan gambaran menyeluruh dan memahami semua permasalahan yang muncul.

2. Metode Dokumentasi

merupakan metode yang mencari data mengenai hal-hal atau variabel yang berupa catatan, transkrip, buku, surat kabar, majalah, prasasti, notulen rapat, lengger, agenda dan sebagainya (Arikunto, 2006: 231). Dalam penelitian ini metode dokumentasi yang dipakai untuk melengkapi data yang tidak diperoleh sebelumnya, yaitu dengan cara mencatat atau menyalin bahan-bahan berupa gambaran umum dan data-data lain yang berkaitan dengan masalah dalam penelitian ini.

3. Kuesioner (Angket)

adalah suatu teknik pengumpulan data dengan memberikan atau menyebarkan daftar pertanyaan atau pernyataan kepada responden dengan harapan memberikan respon atas daftar pertanyaan tersebut (Umar, 2013: 49).

E. Instrumen Penelitian

Menurut Arikunto (2009: 101), instrument penelitian merupakan alat bantu yang dipilih dan dipergunakan oleh peneliti dalam kegiatannya mengumpulkan agar kegiatan tersebut menjadi sistematis dan dipermudah olehnya.

Adapun instrumen penelitian yang digunakan penelitian ini adalah sebagai berikut:

- a) Daftar angket/koesioner, yakni dimana kuesioner ini berisi tentang pertanyaan-pertanyaan yang dapat mewakili aspek-aspek yang akan diteliti. Instrumen ini digunakan untuk mengetahui persepsi pemustaka tentang peraturan layanan sirkulasi di perpustakaan Utsman Bin Affan Universitas Muslim Indonesia (UMI) Makassar.
- b) Adapun instrument kedua adalah pedoman observasi, yakni catatan tentang pengamatan yang dilakukan oleh penulis terhadap objek penelitian kemudian mencatat hal-hal yang dianggap perlu sehubungan dengan masalah yang diteliti.

Adapun alat yang digunakan dalam penelitian ini adalah:

- 1) Kamera
- 2) Printer

3) Leptop

4) Alat tulis

Untuk mengukur data yang sudah tersusun dalam bentuk instrumen pertanyaan/pernyataan, maka peneliti menggunakan model skala likert. Skala likert digunakan untuk mengukur sikap, pendapat, dan persepsi seseorang atau sekelompok orang tentang fenomena social (Sugiyono, 2009: 93). Jadi gradasi yang penulis gunakan adalah:

- a. Untuk jawaban sangat setuju (SS) mendapat skor 4.
- b. Untuk jawaban setuju (S) mendapat skor 3.
- c. Untuk jawaban kurang setuju (KS) mendapat skor 2.
- d. Untuk jawaban tidak setuju (TS) mendapat skor 1

F. Variabel dan Indikator Penelitian

Variabel penelitian adalah segala sesuatu yang menjadi objek penelitian. Variable penelitian adalah sesuatu yang bervariasi (Mathar, 2013: 15). Sering pula dinyatakan bahwa variabel penelitian adalah faktor-faktor yang berperan dalam peristiwa atau gejala yang diteliti. Mantra (2004: 68) menambahkan yang menjadi variabel dalam suatu penelitian ditentukan oleh tujuan penelitian, landasan teori dan hipotesis. Jika tujuan penelitian dan landasan teori dalam penelitian berbeda maka variabel penelitiannya juga berbeda. Adapun variabel dalam penelitian ini adalah:

Tabel 3.3**Variabel penelitian**

No	Variabel	Indikator
1.	Persepsi Pemustaka	1. Tanggapan 2. Pendapat
2.	Peraturan sirkulasi	1. Keanggotaan 2. Peminjaman 3. Pengembalian 4. Sanksi 5. Perpanjangan 6. Penagihan

G. Uji validitas dan Reliabilitas

1. Uji Validitas

Validitas adalah suatu ukuran yang menunjukkan tingkat kesahihan suatu instrumen penelitian. Suatu instrumen penelitian yang valid mempunyai validitas yang tinggi sebaiknya instrumen yang kurang valid berarti memiliki validitas yang rendah (Arikunto, 2012). Validasi sering dikonsepsikan sebagai sejauh mana instrumen mampu mengetahui mengukur atribut yang seharusnya diukur (Ashar, 2001: 5). Untuk taraf signifikansi (α) 5% dengan angka kritik 0,316 (Sugiyono, 2013: 288). Kriteria keputusan adalah jika t_{hitung} lebih besar atau sama

dengan taraf signifikansi 5% (0,202) maka dinyatakan valid. Untuk menguji validitas instrumen menggunakan bantuan program *IBM SPSS V22*.

Tabel 3.4
Hasil Uji Validitas Peraturan Sirkulasi

Butir	r Tabel	r Hitung	Ket.
1	0,213	0,358	Valid
2	0,213	0,312	Valid
3	0,213	0,332	Valid
4	0,213	0,346	Valid
5	0,213	0,425	Valid
6	0,213	0,421	Valid
7	0,213	0,492	Valid
8	0,213	0,565	Valid
9	0,213	0,558	Valid
10	0,213	0,504	Valid
11	0,213	0,448	Valid
12	0,213	0,485	Valid
13	0,213	0,293	Valid
14	0,213	0,115	Tidak Valid

(Sumber :Output *IBM SPSS V.22*)

2. Uji Reliabilitas

Sebuah alat ukur akan disebut reliabel apabila alat ukur tersebut dapat mengukur sebuah gejala dalam waktu dan tempat yang berbeda namun menghasilkan sesuatu yang sama. Reliabel adalah kekonsistenan alat ukur dalam memberi hasil yang sama. Untuk menguji reliabilitas instrumen menggunakan teknik *cronbach's alphas* dengan bantuan program *IBM SPSS V22*. Data dikatakan reliabel apabila nilai *alpha* lebih dari 0,60 dan jika nilai *alpha* kurang dari 0,60

maka data dikatakan tidak reliabel. Uji reliabilitas dilakukan setelah semua pertanyaan/pernyataan telah di uji kevalidannya. Uji reliabilitas ini dilakukan apakah angket dapat digunakan lebih dari satu kali untuk responden yang sama.

Untuk menguji realibilitas intrument menggunakan tehknik *cronbach's alpha* dengan bantuan program *ibm spss v.22*. Data dikatan reliabel apabila nilai *alpha* lebih dari 0,60 dan jika nilai *alpha* kurang dari 0,60 maka data dikatakan tidak reliabel. Uji realibilitas dilakukan apakah angket dapat digunakan lebih dari satu kali untuk responden yang sama.

1. *Cronbach's Alpha* <0,7 = reliabilitas buruk
2. *Cronbach's Alpha* 0,7-0,89 = reliabilitas diterima
3. *Cronbach's Alpha* 0,9 = reliabilitas buruk

Langkah langkah uji reliabilitas sebagai berikut:

- a. Menggunakan imput yang sama dengan uji validitas dengan metode korelasi pearson.
- b. Klik **Analyze>>Scale>>Reliability Analysis**
- c. Masukkan *item-item* yang tidak gugur ke kotak *Items*. Atau jika semua *items* sudah berada di kotak *Items*, maka keluarkan item yang gugur. Selanjutnya klik tombol **Statistics**.
- d. Pada kotak dialog **Descriptives for**, beri tanda centangan pada item (jika ingin menampilkan deskripsi tiap **Items**, kemudian klik tombol **continiue**. Pada kotak dialog sebelumnya klik tombol **ok**, maka akan didapat output uji reliabilitas variabel peraturan sirkulasi.

Hasil uji reliabilitas variabel peraturan sirkulasi dapat dilihat pada tabel berikut ini.

Tabel 3.5
Hasil Uji Realibitass Peraturan Sirkulasi
Reliability Statistics

Cronbach's Alpha	N of Items
.624	14

(Sumber: Output IBM SPSS V.22)

Dari hasil uji reabilitas di atas diketahui bahwa nilai Cronbach'h Alpha untuk peraturan sirkulasi sebesar 0.624. karena nilai tersebut diatas 0,6 maka dapat disimpulkan bahwa dinyatakan **reliable**.

H. Teknik Pengolahan Data dan Analisis data

Analisis data adalah proses mencari dan menyusun secara sistematis data yang diperoleh dari hasil wawancara, observasi dan dokumentasi, dengan cara mengorganisasikan data ke dalam kategori, menjabarkan ke dalam unit-unit, melakukan sintesa, menyusun ke dalam pola, memilih mana yang penting dan yang akan dipelajari, dan membuat kesimpulan sehingga mudah difahami oleh diri sendiri maupun orang lain (Sugiono, 2013: 333).

Teknik analisis data dalam penelitian ini menggunakan analisis deskriptif yaitu pemaparan atas jawaban responden dalam kuesioner penelitian yang disajikan dalam tabel tunggal dengan penghitungan distribusi frekuensi.

Teknik pengolahan data menurut Mardalis (2008: 77-79), dapat dilakukan dengan cara:

1. Pemeriksaan data (*Editing*), merupakan kegiatan memeriksa kembali jawaban responden pada setiap item pertanyaan agar sesuai dengan aturan yang telah ditentukan dan menghindari ketidak lengkapan, kepalsuan dan ketidak sesuaian.
2. Memberi kode (*Coding*), merupakan kegiatan mengklasifikasikan jawaban responden menurut macamnya ke dalam struktur agar mudah memeriksanya. Klasifikasi ini dikerjakan dengan jalan memberi tanda pada masing-masing jawaban dengan kode-kode tertentu menurut kategori, dalam hal ini berbentuk angket untuk memudahkan dalam pengolahan data.
3. Penyusunan data (*Tabulasi*), merupakan proses penyusunan dan penghitungan data hasil pengkodean yang terhitung dalam masing-masing kategori, cara ini memasukkan data dari item pertanyaan dalam kotak yang disediakan.

Adapun untuk memperoleh data angket yang telah ditabulasi dan diolah dengan teknik persentase digunakan rumus oleh Supranto (1994: 43) :

$$P = \frac{f}{n} \times 100 \%$$

Keterangan:

P : persentase

f : frekuensi jumlah jawaban responden yang masuk

n : jumlah responden

Berdasarkan referensi yang ada, penulis berpendapat bahwa analisis data bertujuan untuk menyederhanakan data sehingga mudah dibaca dan ditafsirkan. Bentuk analisis data penelitian ini berbentuk analisis kuantitatif, yaitu: analisis yang mempergunakan alat analisis yang bersifat kuantitatif sehingga dapat diinterpretasikan menjadi bentuk kualitatif. Hasil analisis disajikan dalam bentuk angka-angka yang kemudian dijelaskan dan diinterpretasikan dalam suatu uraian untuk memperjelas dari hasil angka dalam bentuk kuantitatif.

BAB IV
HASIL PENELITIAN DAN PEMBAHASAN

A. Karakteristik responden

Sebelum membahas secara rinci mengenai persepsi pemustaka tentang peraturan sirkulasi di Perpustakaan Utsman Bin Affan Universitas Muslim Indonesia (UMI) Makassar. Maka peneliti terlebih dahulu menguraikan karakteristik responden berdasarkan jenis kelamin di Perpustakaan Utsman Bin Affan Universitas Muslim Indonesia (UMI) Makassar.

Karakteristik responden berdasarkan jenis kelamin dengan menggunakan *teknik accidental sampling* di Perpustakaan Utsman Bin Affan Universitas Muslim Indonesia (UMI) Makassar dapat dilihat pada tabel berikut:

Tabel 4.6

Distribusi frekuensi jenis kelamin responden

No	Jenis Kelamin Responden	Frekuensi	Persentase (%)
1	Laki-laki	37	43%
2	Perempuan	49	57%
	Total	86	100%

(Sumber: Hasil Olahan Oktober 2017)

Berdasarkan jenis kelamin, tabel di atas menunjukkan bahwa responden dalam penelitian ini kebanyakan berjenis kelamin Perempuan yaitu sebanyak 49 (57%),

sedangkan responden berjenis kelamin laki-laki sebanyak 37 (43%). Selanjutnya akan diuraikan

B. Peraturan sirkulasi di Perpustakaan Utsman Bin Affan Universitas Muslim Indonesia (UMI) Makassar

Pernyataan mengenai persepsi pemustaka tentang peraturan sirkulasi akan diuraikan dalam bentuk tabel frekuensi sebagai berikut:

1. Item.1. Ketentuan memanfaatkan layanan peminjaman koleksi dengan menunjukkan kartu anggota perpustakaan yang tidak bisa diwakilkan

Tabel 4.7 Item 1

No	Uraian	Skor (S)	Frekuensi (F)	(S) X (F)	Presentase (%)
1	Sangat Setuju	4	36	144	41.9%
2	Setuju	3	43	129	50,0%
3	Kurang Setuju	2	5	10	5.8%
3	Tidak Setuju	1	2	2	2.3%
Total			86	285	100%
Rata-rata					3.31

(sumber data: Pemustaka Perpustakaan Utsman Bin Affan Universitas Muslim Indonesia (UMI) Makassar, 2017)

Berdasarkan tabel di atas dapat diketahui bahwa jawaban responden mengenai pemanfaatan layanan peminjaman koleksi dengan menunjukkan kartu anggota perpustakaan yang tidak bisa diwakilkan adalah 36 responden atau 41.9% memilih sangat setuju (SS), 43 responden atau 50.0% memilih setuju (S), 5 responden atau 5.8% memilih kurang setuju (KS), dan 2 responden atau 2.3% memilih tidak setuju

(TS) dengan nilai rata-rata 3.31. setelah dianalisis data SPSS dengan uji validitas maka pernyataan tersebut dinyatakan valid.

Dari penjelasan tabel di atas, disimpulkan responden setuju dengan ketentuan memanfaatkan layanan peminjaman koleksi dengan menunjukkan kartu anggota perpustakaan yang tidak bisa diwakilkan. Hal ini dilihat pada tabel di atas yang umumnya responden menjawab setuju dan sangat setuju.

2. Anggota perpustakaan non UMI tidak dapat meminjam bahan pustaka, tetapi dapat membaca dan mencopy bahan pustaka atau literatur yang ada di perpustakaan Utsman Bin Affan UMI Makassar

Tabel 4.8 Item 2

No	Uraian	Skor (S)	Frekuensi (F)	(S) X (F)	Presentase (%)
1	Sangat Setuju	4	17	68	19.8%
2	Setuju	3	50	150	58.1%
3	Kurang Setuju	2	14	28	16.3%
4	Tidak Setuju	1	5	5	5.8%
Total			86	251	100%
Rata-rata					2.91

(sumber data: Pemustaka Perpustakaan Utsman Bin Affan Universitas Muslim Indonesia (UMI) Makassar, 2017)

Berdasarkan tabel di atas dapat diketahui bahwa jawaban responden mengenai anggota perpustakaan non UMI tidak dapat meminjam bahan pustaka, tetapi dapat membaca dan mencopy bahan pustaka atau literatur yang ada di perpustakaan Utsman Bin Affan UMI Makassar adalah 17 responden atau 68% memilih sangat setuju (SS),

50 responden atau 58.1% memilih setuju (S), 14 responden atau 16.3% memilih kurang setuju (KS), dan 5 responden atau 5.8% memilih tidak setuju (TS) dengan nilai rata-rata 2.91. setelah dianalisis data SPSS dengan uji validitas maka pernyataan tersebut dinyatakan valid.

Dari penjelasan tabel di atas, disimpulkan responden setuju jika anggota perpustakaan non UMI tidak dapat meminjam bahan pustaka, tetapi dapat membaca dan mencopy bahan pustaka atau literatur yang ada di perpustakaan Utsman Bin Affan UMI Makassar, hal ini dilihat pada tabel di atas yang umumnya responden menjawab setuju.

3. Pengisian kartu identitas bahan pustaka diisi sendiri oleh pemustaka sebelum meminjam bahan pustaka

Tabel 4.9 Item 3

No	Uraian	Skor (S)	Frekuensi (F)	(S) X (F)	Presentase (%)
1	Sangat Setuju	4	23	68	26.7%
2	Setuju	3	48	144	55.8%
3	Kurang Setuju	2	13	26	15.1%
4	Tidak Setuju	1	2	2	2.3%
Total			86	264	100%
Rata-rata					3.06

(sumber data: Pemustaka Perpustakaan Utsman Bin Affan Universitas Muslim Indonesia (UMI) Makassar, 2017)

Berdasarkan tabel di atas dapat diketahui bahwa jawaban responden mengenai pengisian kartu identitas bahan pustaka diisi sendiri oleh pemustaka sebelum

meminjam bahan pustaka adalah 23 responden atau 26.7% memilih sangat setuju (SS), 48 responden atau 55.8% memilih setuju (S), 13 responden atau 15.1% memilih kurang setuju (KS), dan 2 responden atau 2.3% memilih tidak setuju (TS) dengan nilai rata-rata 3.06. setelah dianalisis data SPSS dengan uji validitas maka pernyataan tersebut dinyatakan valid.

Dari penjelasan tabel di atas, disimpulkan bahwa responden setuju jika pengisian kartu identitas bahan pustaka diisi sendiri oleh pemustaka sebelum meminjam bahan pustaka, hal ini dapat dilihat pada tabel di atas yang umumnya responden menjawab setuju.

4. Sebelum meminjam bahan pustaka seharusnya ada pemeriksaan oleh petugas apakah ada kerusakan pada bahan pustaka yang dipinjam.

Tabel 4.10 Item 4

No	Uraian	Skor (S)	Frekuensi (F)	(S) X (F)	Presentase (%)
1	Sangat Setuju	4	46	184	53.5%
2	Setuju	3	37	111	43.0%
3	Kurang Setuju	2	3	6	3.5%
4	Tidak Setuju	1	0	0	0%
Total			86	301	100%
Rata-rata					3.50

(sumber data: Pemustaka Perpustakaan Utsman Bin Affan Universitas Muslim Indonesia (UMI) Makassar, 2017)

Berdasarkan tabel di atas dapat diketahui bahwa sebelum meminjam bahan pustaka seharusnya ada pemeriksaan oleh petugas apakah ada kerusakan pada bahan

pustaka yang dipinjam adalah 46 responden atau 53.5% memilih sangat setuju (SS), 37 responden atau 43.0% memilih setuju (S), 3 responden atau 3.5% memilih kurang setuju (KS) dengan nilai rata-rata 3.50. setelah dianalisis data SPSS dengan uji validitas maka pernyataan tersebut dinyatakan valid.

Dari penjelasan tabel di atas, disimpulkan bahwa umumnya mahasiswa setuju jika sebelum meminjam bahan pustaka seharusnya ada pemeriksaan oleh petugas apakah ada kerusakan pada bahan pustaka yang dipinjam, hal ini dilihat pada tabel di atas yang umumnya responden menjawab setuju.

5. Batas maksimal 4 eksamplar buku yang dapat dipinjam oleh pemustaka

Tabel 4.11 Item 5

No	Uraian	Skor (S)	Frekuensi (F)	(S) X (F)	Presentase (%)
1	Sangat Setuju	4	15	60	17.4%
2	Setuju	3	50	150	58.1%
3	Kurang Setuju	2	19	38	22.1%
4	Tidak Setuju	1	2	2	2.3%
Total			86	301	100%
Rata-rata					2.90

(sumber data: Pemustaka Perpustakaan Utsman Bin Affan Universitas Muslim Indonesia (UMI) Makassar, 2017)

Berdasarkan tabel di atas dapat diketahui bahwa pernyataan mengenai batas maksimal 4 eksamplar buu yang dapat dipinjam oleh adalah 15 responden atau 17.4% memilih sangat setuju (SS), 50 responden atau 58.1% memilih setuju (S), 19 responden atau 22.1% memilih kurang setuju (KS) dan

2 responden atau 2.3% memilih tidak setuju (TS), dengan nilai rata-rata 2.90. setelah dianalisis data SPSS dengan uji validitas maka pernyataan tersebut dinyatakan valid.

Dari penjelasan tabel di atas, disimpulkan bahwa pemustaka setuju dengan peminjaman bahan pustaka maksimal 4 eksemplar, hal ini dilihat pada tabel di atas yang umumnya responden menjawab setuju.

6. Jangka waktu yang diberikan untuk peminjaman bahan pustaka selama 1 minggu.

Tabel 4.12 Item 6

No	Uraian	Skor (S)	Frekuensi (F)	(S) X (F)	Presentase (%)
1	Sangat Setuju	4	16	64	18.6%
2	Setuju	3	42	126	48.8%
3	Kurang Setuju	2	26	52	30.2%
4	Tidak Setuju	1	2	2	2.3%
Total			86	244	100%
Rata-rata					2.83

(sumber data: Pemustaka Perpustakaan Utsman Bin Affan Universitas Muslim Indonesia (UMI) Makassar, 2017)

Berdasarkan tabel di atas dapat diketahui bahwa pernyataan mengenai jangka waktu yang diberikan untuk peminjaman bahan pustaka selama 1 minggu adalah 16 responden atau 18.6% memilih sangat setuju (SS), 42 responden atau 48.8% memilih setuju (S), 26 responden atau 30.2% memilih kurang setuju (KS) dan 2 responden atau

2.3% memilih tidak setuju (TS), dengan nilai rata-rata 2.83. setelah dianalisis data SPSS dengan uji validitas maka pernyataan tersebut dinyatakan valid.

Dari penjelasan tabel di atas, disimpulkan bahwa pemustaka setuju dengan jangka waktu yang diberikan untuk peminjaman bahan pustaka, hal ini dilihat pada tabel di atas yang umumnya responden menjawab setuju.

7. Perpanjangan waktu peminjaman buku yakni hanya 3 kali

Tabel 4.13 Item 7

No	Uraian	Skor (S)	Frekuensi (F)	(S) X (F)	Presentase (%)
1	Sangat Setuju	4	14	56	16.3%
2	Setuju	3	49	147	57.0%
3	Kurang Setuju	2	20	40	23.3%
4	Tidak Setuju	1	3	3	3.5%
Total			86	246	100%
Rata-rata					2.86

(sumber data: Pemustaka Perpustakaan Utsman Bin Affan Universitas Muslim Indonesia (UMI) Makassar, 2017)

Berdasarkan tabel di atas dapat diketahui bahwa pernyataan tentang perpanjangan waktu peminjaman buku yakni hanya sebanyak 3 kali adalah 14 responden atau 16.3% memilih sangat setuju (SS), 49 responden atau 57.0% memilih setuju (S), 20 responden atau 23.3% memilih kurang setuju (KS) dan 3 responden atau 3.5% memilih tidak setuju (TS), dengan nilai rata-rata 2.86. setelah dianalisis data SPSS dengan uji validitas maka pernyataan tersebut dinyatakan valid.

Dari penjelasan tabel di atas, disimpulkan bahwa pemustaka setuju dengan perpanjangan waktu peminjaman sebanyak 3 kali, hal ini dilihat pada tabel di atas yang umumnya responden menjawab setuju.

8. Setelah melakukan proses peminjaman, harus menscan ulang bahan pustaka yang dipinjam atau menulis nomor barcoode pada buku catatan di pintu keluar

Tabel 4.14 Item 8

No	Uraian	Skor (S)	Frekuensi (F)	(S) X (F)	Presentase (%)
1	Sangat Setuju	4	21	84	24.4%
2	Setuju	3	45	135	52.3%
3	Kurang Setuju	2	18	36	20.9%
4	Tidak Setuju	1	2	2	2.3%
Total			86	257	100%
Rata-rata					2.98

(sumber data: Pemustaka Perpustakaan Utsman Bin Affan Universitas Muslim Indonesia (UMI) Makassar, 2017)

Berdasarkan tabel di atas dapat diketahui bahwa jawaban responden mengenai pernyataan setelah melakukan proses peminjaman, harus menscan ulang bahan pustaka yang dipinjam atau menulis nomor barcoode pada buku catatan di pintu keluar adalah 21 responden atau 24.4% memilih sangat setuju (SS), 45 responden atau 52.3% memilih setuju (S), 18 responden atau 20.9% memilih kurang setuju (KS) dan 2 responden atau 2.3% memilih tidak setuju (TS), dengan nilai rata-rata 2.98. setelah dianalisis data SPSS dengan uji validitas maka pernyataan tersebut dinyatakan valid.

Dari penjelasan tabel di atas, disimpulkan bahwa pemustaka setuju untuk melakukan scan ulang setelah melakukan proses peminjaman. Hal ini dapat dilihat pada tabel yang umumnya responden menjawab setuju.

9. Mengembalikan bahan pustaka dalam keadaan rusak akan dikenakan sanksi sesuai tingkat kerusakan pada buku.

Tabel 4.15 Item 9

No	Uraian	Skor (S)	Frekuensi (F)	(S) X (F)	Presentase (%)
1	Sangat Setuju	4	19	76	22.1%
2	Setuju	3	51	204	59.3%
3	Kurang Setuju	2	12	24	14.0%
4	Tidak Setuju	1	4	4	2.3%
Total			86	308	100%
Rata-rata					3.58

(sumber data: Pemustaka Perpustakaan Utsman Bin Affan Universitas Muslim Indonesia (UMI) Makassar, 2017)

Berdasarkan tabel di atas dapat diketahui bahwa jawaban responden mengenai pernyataan bahwa mengembalikan bahan pustaka dalam keadaan rusak akan dikenakan sanksi sesuai tingkat kerusakan pada buku adalah 19 responden atau 22.1% memilih sangat setuju (SS), 51 responden atau 29.3% memilih setuju (S), 12 responden atau 14.0% memilih kurang setuju (KS) dan 4 responden atau 4.7% memilih tidak setuju (TS), dengan nilai rata-rata 2.58. setelah dianalisis data SPSS dengan uji validitas maka pernyataan tersebut dinyatakan valid.

Dari penjelasan tabel di atas, disimpulkan bahwa pemustaka setuju jika mengembalikan bahan pustaka dalam keadaan rusak akan dikenakan sanksi sesuai tingkat kerusakan pada buku. Hal ini dapat dilihat pada tabel yang umumnya responden menjawab setuju.

10. Ketentuan denda yang dikenakan atas keterlambatan pengembalian buku sebesar 1000/hari

Tabel 4.16 Item 10

No	Uraian	Skor (S)	Frekuensi (F)	(S) X (F)	Presentase (%)
1	Sangat Setuju	4	19	76	22.1%
2	Setuju	3	39	117	45.3%
3	Kurang Setuju	2	23	46	26.7%
4	Tidak Setuju	1	5	5	5.8%
Total			86	244	100%
Rata-rata					2.83

(sumber data: Pemustaka Perpustakaan Utsman Bin Affan Universitas Muslim Indonesia (UMI) Makassar, 2017)

Berdasarkan tabel di atas dapat diketahui bahwa jawaban responden mengenai ketentuan denda yang dikenakan atas keterlambatan pengembalian buku sebesar 1000/hari adalah 19 responden atau 22.1% memilih sangat setuju (SS), 39 responden atau 45.3% memilih setuju (S), 23 responden atau 26.7% memilih kurang setuju (KS) dan 5 responden atau 5.8% memilih tidak setuju (TS), dengan nilai rata-rata 2.83. setelah dianalisis data SPSS dengan uji validitas maka pernyataan tersebut dinyatakan valid.

Dari penjelasan tabel di atas, disimpulkan bahwa pemustaka setuju jika ketentuan denda yang dikenakan atas keterlambatan pengembalian buku sebesar 1000/hari. Hal ini dapat dilihat pada tabel yang umumnya responden menjawab setuju.

11. pemustaka yang menghilangkan bahan pustaka harus mengganti dengan buku baru yang sama, dan atau mengganti dengan biaya senilai dengan harga buku sekarang

tabel 4.17 Item 11

No	Uraian	Skor (S)	Frekuensi (F)	(S) X (F)	Presentase (%)
1	Sangat Setuju	4	16	64	18.6%
2	Setuju	3	30	90	34.9%
3	Kurang Setuju	2	32	64	37.2%
4	Tidak Setuju	1	8	8	9.3%
Total			86	226	100%
Rata-rata					2.62

(sumber data: Pemustaka Perpustakaan Utsman Bin Affan Universitas Muslim Indonesia (UMI) Makassar, 2017)

Berdasarkan tabel di atas dapat diketahui bahwa jawaban responden mengenai pemustaka yang menghilangkan bahan pustaka harus mengganti dengan buku baru yang sama, dan atau mengganti dengan biaya senilai dengan harga buku sekarang

adalah 16 responden atau 18.6% memilih sangat setuju (SS), 30 responden atau 34.9% memilih setuju (S), 32 responden atau 37.2% memilih

kurang setuju (KS) dan 8 responden atau 9.3% memilih tidak setuju (TS), dengan nilai rata-rata 2.62. setelah dianalisis data SPSS dengan uji validitas maka pernyataan tersebut dinyatakan valid.

Dari penjelasan tabel di atas, disimpulkan bahwa pemustaka kurang setuju dengan pernyataan jika pemustaka yang menghilangkan bahan pustaka harus mengganti dengan buku baru yang sama, dan atau mengganti dengan biaya senilai dengan harga buku sekarang. Hal ini dapat dilihat pada tabel di atas bahwa 32 responden memilih jawaban kurang setuju.

12. Bagi pemustaka yang belum mengembalikan bahan pustaka akan dilakukan penagihan berupa penyuratan kepada Dekan Fakultas kemudian akan dicantumkan nama serta stambuk di papan pengumuman/mading

Tabel 4.18 Item 12

No	Uraian	Skor (S)	Frekuensi (F)	(S) X (F)	Presentase (%)
1	Sangat Setuju	4	4	16	4.7%
2	Setuju	3	14	42	16.3%
3	Kurang Setuju	2	53	106	61.6%
4	Tidak Setuju	1	15	15	17.4%
Total			86	179	100%
Rata-rata					2.08

(sumber data: Pemustaka Perpustakaan Utsman Bin Affan Universitas Muslim Indonesia (UMI) Makassar, 2017)

Berdasarkan tabel di atas dapat diketahui bahwa jawaban responden mengenai pernyataan tentang pemustaka yang belum mengembalikan bahan pustaka akan dilakukan penagihan berupa penyuratan kepada Dekan Fakultas kemudian akan dicantumkan nama serta stambuk di papan pengumuman/mading adalah 4 responden atau 4.7% memilih sangat setuju (SS), 14 responden atau 16.3% memilih setuju (S), 53 responden atau 61.6% memilih kurang setuju (KS) dan 15 responden atau 17.4% memilih tidak setuju (TS), dengan nilai rata-rata 2.08. setelah dianalisis data SPSS dengan uji validitas maka pernyataan tersebut dinyatakan valid.

Dari penjelasan tabel di atas, disimpulkan bahwa pemustaka kurang setuju jika dilakukan penagihan berupa penyuratan kepada Dekan Fakultas kemudian dicantumkan nama serta stambuk di papan pengumuman/mading. Hal ini dapat dilihat pada tabel di atas bahwa 53 responden memilih jawaban kurang setuju.

13. Apakah anda setuju dengan akan diterapkannya sistem penagihan bahan pustaka melalui fine call?

Item 4.19 Item 13

No	Uraian	Skor (S)	Frekuensi (F)	(S) X (F)	Presentase (%)
1	Sangat Setuju	4	11	44	12.8%
2	Setuju	3	72	216	83.7%
3	Kurang Setuju	2	3	6	3.5%
4	Tidak Setuju	1	0	0	0%
Total			86	266	100%
Rata-rata					3.09

(sumber data: Pemustaka Perpustakaan Utsman Bin Affan Universitas Muslim Indonesia (UMI) Makassar, 2017)

Berdasarkan tabel di atas dapat diketahui bahwa jawaban responden mengenai pertanyaan mengenai akan diterapkannya sistem penagihan melalui fine call adalah 11 responden atau 12.8% memilih sangat setuju (SS), 72 responden atau 83.7% memilih setuju (S), 3 responden atau 3.5% memilih kurang setuju (KS), dan 0 responden atau 0.00% memilih tidak setuju (TS), dengan nilai rata-rata 2.09. setelah dianalisis data SPSS dengan uji validitas maka pernyataan tersebut dinyatakan valid.

Dari penjelasan tabel di atas, disimpulkan bahwa pemustaka umumnya setuju jika diterapkan sistem penagihan melalui fine call, hal ini dapat dilihat pada tabel.

14. Prosedur yang diterapkan pada layanan sirkulasi di perpustakaan Utsman
Bin Affan Universitas Muslim Indonesia Makassar

Tabel 4.20 Item 14

No	Uraian	Skor (S)	Frekuensi (F)	(S) X (F)	Presentase (%)
1	Sangat Setuju	4	13	52	15.1%
2	Setuju	3	70	210	81.4%
3	Kurang Setuju	2	3	6	3.5%
4	Tidak Setuju	1	0	0	0%
Total			86	274	100%
Rata-rata					3.18

(sumber data: Pemustaka Perpustakaan Utsman Bin Affan Universitas Muslim Indonesia (UMI) Makassar, 2017)

Berdasarkan tabel di atas dapat diketahui bahwa jawaban responden mengenai pernyataan prosedur yang diterapkan pada layanan sirkulasi di perpustakaan Utsman Bin Affan Universitas Muslim Indonesia Makassar adalah 13 responden atau 15.1% memilih sangat setuju (SS), 70 responden atau 81.4% memilih setuju (S), 3 responden atau 3.5% memilih kurang setuju (KS) dan 0 responden atau 0.00% memilih tidak setuju (TS), dengan nilai rata-rata 3.09. setelah dianalisis data SPSS dengan uji validitas maka pernyataan tersebut dinyatakan tidak valid.

Dari penjelasan tabel di atas, disimpulkan bahwa umumnya pemustaka setuju dengan prosedur yang diterapkan pada layanan sirkulasi di perpustakaan Utsman Bin Affan Universitas Muslim Indonesia Makassar. Hal ini dilihat pada tabel di umumnya responden menyatakan setuju.

Dari hasil pengolahan data tentang persepsi pemustaka tentang peraturan sirkulasi di Perpustakaan Utsman Bin Affan Universitas Muslim Indonesia (UMI) Makassar, maka dapat diuraikan dalam tabel berikut.

Jumlah item untuk pernyataan variabel peraturan sirkulasi adalah 14 item, maka total skor pernyataan variabel peraturan sirkulasi dapat dilihat pada tabel berikut:

Tabel 4.21
Total skor peraturan sirkulasi

penilain	Skor		
	Skor (S)	Frekuensi (F)	(S) X (X)
Sangat setuju	4	270	1.080
setuju	3	640	1.920
Kurang setuju	2	244	488
Tdak setuju	1	50	50
total		1.204	3.538

(Sumber: Hasil Olahan November 2017)

Berdasarkan tabel di atas dapat diketahui total skor peraturan sirkulasi adalah 3.538. Selanjutnya dihitung rentang skor, yaitu (skor maksimal – skor minimal) dibagi 4. (Sugiyono, 2014: 99). Jumlah skor maksimal diperoleh dari : 4 (skor tertinggi) X jumlah item pernyataan X jumlah responden, yaitu = $4 \times 14 \times 86 = 4.816$. Jumlah skor minimal diperoleh dari: 1 (skor terendah) X jumlah item pernyataan X jumlah responden, yaitu = $1 \times 14 \times 86 = 1.204$.

Rentang skor = (skor maksimal-skor minimal) :4 , jadi rentang skor variabel peraturan sirkulasi = $(4.816-(1.204 : 4) = 4.515$. Untuk mengetahui nilai presentase digunakan rumus:

$$P = \frac{\text{Skor Total}}{\text{Skor Maksimal}} \times 100\%$$

$$P = \frac{3538}{4816} \times 100\%$$

$$P = 73\%$$

Berdasarkan rentang skor tersebut diperoleh tingkatan penilaian responden terhadap peraturan sirkulasi di Perpustakaan Utsman Bin Affan Universitas Muslim Indonesia (UMI) Makassar. Hal ini dapat dibuat kategori sebagai berikut:

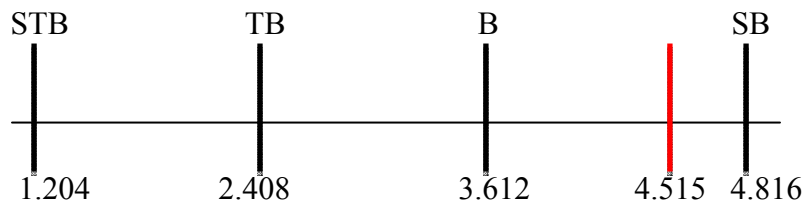

Bagan rentang skor peraturan sirkulasi di Perpustakaan Utsman Bin Affan UMI Makassar.

Keterangan:

STB : Sangat Tidak Baik

TB : Tidak Baik

B : Baik

SB : Sangat Baik

Berdasarkan penilaian 86 responden, nilai persepsi pemustaka tentang peraturan sirkulasi di Perpustakaan Utsman Bin Affan Universitas Muslim Indonesia (UMI) Makassar sebesar sebesar 4.515 termasuk dalam kategori baik dengan rentang skor (1.204 – 4.816). Nilai 4.515 termasuk dalam interval penilaian baik dan mendekati sangat baik.

BAB V

PENUTUP

A. Kesimpulan

Berdasarkan item pernyataan mengenai persepsi pemustaka tentang peraturan sirkulasi di perpustakaan Utsman Bin Affan Universitas Muslim Indonesia (UMI) Makassar dapat disimpulkan berdasarkan penilaian 86 responden nilai variabel persepsi pemustaka tentang peraturan sirkulasi di perpustakaan Utsman Bin Affan Universitas Muslim Indonesia (UMI) Makassar sebesar 4.515 termasuk dalam kategori baik dengan rentang skor (1.204 – 4.816) termasuk dalam interval penilaian baik dan mendekati sangat baik.

B. Saran

Berdasarkan hasil penelitian di atas, saran atau rekomendasi kepada pihak perpustakaan Utsman Bin Affan Universitas Muslim Indonesia (UMI) Makassar sebagai berikut:

1. Meningkatkan pelayanan kepada pemustaka dalam hal membantu pemustaka yang kesulitan dalam menemukan informasi yang dibutuhkan, dan peningkatan dalam hal peminjaman dan pengembalian bahan pustaka demi mengefisiensikan kinerja dan waktu dibandingkan dengan pelayanan yang bersifat manual.

2. Bagi pemustaka, diharapkan untuk menjaga bahan pustaka yang dipinjam dengan baik serta mengembalikan sesuai dengan jangka waktu peminjaman yang diterapkan di perpustakaan Utsman Bin Affan Universitas Muslim Indonsia (UMI) Makassar.

DAFTAR PUSTAKA

- Achmad, dkk. 2012. *Layanan Cinta Perwujudan Layanan Prima Perpustakaan*. Jakarta: Sagung Seto.
- Arikunto, Suharsimi. 2003. *Manajemen Penelitian*. Jakarta: Rineka cipta
- _____. 2006. *Prosedur Penelitian: Suatu Pendekatan Praktik*. Jakarta: Rineka Cipta.
- _____. 1991. *Prosedur Penelitian : Suatu Pendekatan Praktik*. Jakarta: Rineka Cipta
- Arisandy, Desy. 2004. *Hubungan Antara Persepsi Karyawan Terhadap Disiplin Kerja Karyawan*.
- Depdikbud. 1994. *Pedoman Umum Penyelenggaraan Perpustakaan Perguruan Tinggi*. Jakarta: Direktorat Jenderal Perguruan Tinggi.
- Departemen Pendidikan dan Kebudayaan RI. 2008. *Kamus Besar Bahasa Indonesia*. Jakarta: Balai Pustaka.
- Gassing, Qadir. 2013, *Pedoman, Penulisan Karya Tulis Ilmiah:makalah, skripsi, tesis, disertasi dan laporan penelitian*. Makassar: Alauddin Press.
- Indonesia, Departemen Pendidikan dan Kebudayaan. 2004. *Perpustakaan Perguruan Tinggi: Buku Pedoman*. ed ketiga. Jakarta: Departemen Pendidikan Nasional RI Direktorat Jendral Pendidikan Tinggi.
- Jasmine, 2008. *Persepsi Siswa Terhadap Keefektifan Pembelajaran Bahasa Indonesia* (skripsi).
- Kementerian Agama Republik Indonesia. 2014. *Al-Qur'anul Karim dan terjemahan*. Surakarta: Az-Ziyadah.
- Lasa HS. 1993. *Jenis-jenis Pelayanan Informasi Perpustakaan*. Yogyakarta: Gadjah mada Press.
- Mantra, Ida Bagoes.2004. *Filsafat Penelitian dan Metode Penelitian Sosial*. Jakarta: Pusat Pelajar.
- Misnawati, 2007. *Persepsi Mahasiswa Terhadap Layanan Sirkulasi di Perpustakaan Fakultas Mipa Unhas* (skripsi).
- Mardalis. 1993. *Metode Penelitian Suatu Pendekatan Proposal*, Jakarta: Bumi Aksara.
- Rahayu. 2011. *Sistem Informasi Perpustakaan Terpadu*. Surabaya: Gova Media.

- Republik Indonesia. Perpustakaan Nasional RI. 2007. *Undang-Undang Republik Indonesia Nomor 43 Tahun 2007 Tentang Perpustakaan*. Jakarta: Perpustakaan Nasional RI.
- Robbins.2006. *Etika Kepustakawanan: Suatu Pendekatan Terhadap Kode Etik Pustakawan Indonesia*. Jakarta: Sagung Seto.
- Saleh, Abdul Rahman. 2011. *Percikan Pemikiran di Bidang Perpustakaan*. Jakarta: Sagung Seto.
- _____. 2009. *Pembinaan Minat Baca*. Yogyakarta: Universitas Terbuka.
- Sudirman Sommeng. 2012. *Psikologi Umum dan Perkembangan*. Makassar: Alauddin Press. Majene: Universitas Cokroaminoto Majene.
- Sugiyono. 2013. *Metode Penelitian Kuantitatif Kualitatif dan R&D*. Bandung: Alfabeta.
- _____. 2009. *Metode Penelitian: Pendekatan Kuantitatif, Kualitatif dan R & D*. Cet 19. Bandung: Alfabeta.
- Shihab, M Quraish.2009. *Tafsir Al-Misbah: Pesan Kesan dan Keserasian Al-Qur'an*, Juz 6. Cet.1; Jakarta: Lentera Hati.
- Sulistyo Basuki.1993. *Pengantar Ilmu Perpustakaan*. Cet.1. Jakarta: Gramedia Pustaka.
- _____. 1991. *Pengantar Ilmu Perpustakaan*. Bandung: P.T Alumni.
- Sutarno, N. 2008. *Kamus Perpustakaan Informasi*. Jakarta: Sagung Seto.
- _____. 2006. *Manajemen Perpustakaan: Tata Kerja Pelayanan Sirkulasi Melayani Peminjaman dan Pengembalian buku di Perpustakaan*. Yogyakarta: Kanisius.
- Suwarno, Wiji. 2010. *Dasar-Dasar Ilmu Perpustakaan: Sebuah Pendekatan Praktis*. Yogyakarta: Ar-ruzz.
- _____. 2009. *“Psikologi Perpustakaan*. Jakarta: Sagung Seto
- Thoah, Mifta. 2004. *Perilaku Organisasi Konsep Dasar dan Aplikasinya*. Jakarta: Raja Grafindo Persada.
- Poerwadarminta. W.J. S.2007. *Kamus Umum Bahasa Indonesia* edisi ke tiga., Jakarta: Balai Pustaka.

RIWAYAT HIDUP



Hijriani dilahirkan di Enrekang pada tanggal 18 Juli 1994. Anak ke tujuh dari delapan bersaudara hasil buah kasih dari pasangan suami istri Alm. Bapak Saming dan Ibu Warni. Pendidikan Formal dimulai dari Sekolah SD di Madrasah Ibtidaiyah Negeri Papi, Enrekang dan lulus pada tahun 2007. Ia melanjutkan pendidikan di Sekolah Menengah Pertama (SMP) di Pondok Pesantren Madrasah Tsanawiyah Darul Dakwah Wal Irsyad Enrekang dan lulus pada tahun 2010. Pada tahun yang sama, ia melanjutkan pendidikan di sekolah menengah atas di SMA Negeri 1 Enrekang dan lulus pada tahun 2013. Kemudian melanjutkan pendidikan di Universitas Islam Negeri (UIN) Alauddin Makassar pada tahun 2013 ke jenjang S1 pada Jurusan Ilmu Perpustakaan di Fakultas Adab dan Humaniora, dan dapat menyelesaikan studi pada tahun 2017 dengan gelar Sarjana Ilmu Perpustakaan (S.IP).

**L
A
M
P
I
R
A
N**

ANGKET PENELITIAN

Persepsi Pemustaka Tentang Peraturan Sirkulasi di Perpustakaan Utsman Bin Affan Universitas Muslim Indonesia (UMI) Makassar

Angket ini dibuat untuk memperoleh data penelitian menyelesaikan studi pada program Ilmu Perpustakaan Fakultas Adab dan Humaniora Universitas Islam Negeri Alauddin Makassar. Dalam penelitian ini, dibutuhkan data yang objektif dari anda. Untuk itu dimohon agar mengisi angket ini dengan sejujur-jujurnya dan data yang anda berikan sangat bermanfaat untuk penelitian ini dan tentunya akan dijamin kerahasiaannya. Demikian harapan saya, atas perhatian dan bantuannya, diucapkan terimakasih.

1. PETUNJUK PENGISIAN

- a. Isi data diri anda terlebih dahulu.
- b. Berilah tanda centang (√) pada kolom yang saudara/i pilih sesuai keadaan perasaan yang sebenarnya.

- c. Keterangan : SS = SANGAT SETUJU S = SETUJU
 KS = KURANG SETUJU TS = TIDAK SETUJU

2. KARAKTERISTIK RESPONDEN

- a. Nama lengkap :
- b. NIM :
- c. Jenis kelamin :
- d. Kelas/semester :

NO	PERNYATAAN	SS	S	KS	TS
1.	Ketentuan memanfaatkan layanan peminjaman koleksi dengan menunjukkan kartu anggota perpustakaan yang tidak bisa diwakilkan				
2.	Anggota perpustakaan non UMI tidak dapat meminjam bahan pustaka, tetapi dapat membaca				

	dan mencopy bahan pustaka atau literatur yang ada di perpustakaan Utsman Bin Affan UMI Makassar				
3	Pengisian kartu identitas bahan pustaka diisi sendiri oleh pemustaka sebelum meminjam bahan pustaka				
4.	Sebelum meminjam bahan pustaka seharusnya ada pemeriksaan oleh petugas apakah ada kerusakan pada bahan pustaka yang dipinjam				
5	Batas maksimal 4 eksamplar buku yang dapat dipinjam oleh pemustaka				
6.	Jangka waktu yang diberikan untuk peminjaman bahan pustaka selama 1 minggu				
7.	Perpanjangan waktu peminjaman buku yakni hanya 3 kali				
8.	Setelah melakukan proses peminjaman, harus menscan ulang bahan pustaka yang dipinjam atau menulis nomor barcoode pada buku catatan di pintu keluar				
9.	Mengembalikan bahan pustaka dalam keadaan rusak akan dikenakan sanksi sesuai tingkat kerusakan pada buku				
10.	Ketentuan denda yang dikenakan atas keterlambatan pengembalian buku sebesar 1000/hari				
11.	pemustaka yang menghilangkan bahan pustaka harus mengganti dengan buku baru yang sama, dan atau mengganti dengan biaya senilai dengan harga buku sekarang				
12.	Bagi pemustaka yang belum mengembalikan bahan pustaka akan dilakukan penagihan berupa penyuratan kepada Dekan Fakultas kemudian akan dicantumkan nama serta stambuk di papan pengumuman/mading				
13.	Apakah anda setuju dengan akan diterapkannya sistem penagihan bahan pustaka melalu fine call?				
14.	Prosedur yang diterapkan pada layanan sirkulasi di perpustakaan Utsman Bin Affan Universitas Muslim Indonesia Makassar				

item9	Pearson Correlation	.145	-.002	.046	.042	.043	.123	.128	.362**	1	.356**
	Sig. (2-tailed)	.184	.988	.676	.703	.692	.258	.239	.001		.001
	N	86	86	86	86	86	86	86	86	86	86
item10	Pearson Correlation	.171	-.003	-.059	.321**	.135	-.005	.098	.110	.356**	1
	Sig. (2-tailed)	.116	.981	.588	.003	.215	.962	.369	.312	.001	
	N	86	86	86	86	86	86	86	86	86	86
item11	Pearson Correlation	.001	-.044	-.069	.185	-.037	-.004	-.136	.312**	.312**	.310**
	Sig. (2-tailed)	.994	.684	.527	.088	.733	.973	.212	.003	.003	.004
	N	86	86	86	86	86	86	86	86	86	86
item12	Pearson Correlation	-.005	.118	-.147	.043	.039	.242*	.135	.024	.286**	.294**
	Sig. (2-tailed)	.966	.281	.175	.695	.724	.025	.216	.829	.008	.006
	N	86	86	86	86	86	86	86	86	86	86
item13	Pearson Correlation	.107	.219*	.060	.210	.160	-.107	.005	.044	.084	.117
	Sig. (2-tailed)	.325	.043	.583	.053	.141	.326	.965	.689	.443	.282
	N	86	86	86	86	86	86	86	86	86	86
item14	Pearson Correlation	.280**	-.116	.012	-.099	-.084	.061	.015	.118	.156	-.214*
	Sig. (2-tailed)	.009	.286	.913	.364	.444	.576	.888	.279	.152	.048
	N	86	86	86	86	86	86	86	86	86	86
skor	Pearson Correlation	.358**	.312**	.332**	.346**	.425**	.421**	.492**	.565**	.558**	.504**
	Sig. (2-tailed)	.001	.003	.002	.001	.000	.000	.000	.000	.000	.000
	N	86	86	86	86	86	86	86	86	86	86

Correlations

		item11	item12	item13	item14	skor
item1	Pearson Correlation	.001	-.005	.107	.280**	.358**
	Sig. (2-tailed)	.994	.966	.325	.009	.001
	N	86	86	86	86	86
item2	Pearson Correlation	-.044	.118	.219*	-.116	.312**

	Sig. (2-tailed)	.684	.281	.043	.286	.003
	N	86	86	86	86	86
item3	Pearson Correlation	-.069	-.147	.060	.012	.332**
	Sig. (2-tailed)	.527	.175	.583	.913	.002
	N	86	86	86	86	86
item4	Pearson Correlation	.185	.043	.210	-.099	.346**
	Sig. (2-tailed)	.088	.695	.053	.364	.001
	N	86	86	86	86	86
item5	Pearson Correlation	-.037	.039	.160	-.084	.425**
	Sig. (2-tailed)	.733	.724	.141	.444	.000
	N	86	86	86	86	86
item6	Pearson Correlation	-.004	.242*	-.107	.061	.421**
	Sig. (2-tailed)	.973	.025	.326	.576	.000
	N	86	86	86	86	86
item7	Pearson Correlation	-.136	.135	.005	.015	.492**
	Sig. (2-tailed)	.212	.216	.965	.888	.000
	N	86	86	86	86	86
item8	Pearson Correlation	.312**	.024	.044	.118	.565**
	Sig. (2-tailed)	.003	.829	.689	.279	.000
	N	86	86	86	86	86
item9	Pearson Correlation	.312**	.286**	.084	.156	.558**
	Sig. (2-tailed)	.003	.008	.443	.152	.000
	N	86	86	86	86	86
item10	Pearson Correlation	.310**	.294**	.117	-.214*	.504**
	Sig. (2-tailed)	.004	.006	.282	.048	.000
	N	86	86	86	86	86
item11	Pearson Correlation	1	.429**	.033	-.040	.448**
	Sig. (2-tailed)		.000	.766	.713	.000
	N	86	86	86	86	86
item12	Pearson Correlation	.429**	1	.179	.007	.485**
	Sig. (2-tailed)	.000		.099	.947	.000
	N	86	86	86	86	86
item13	Pearson Correlation	.033	.179	1	.005	.293**
	Sig. (2-tailed)	.766	.099		.964	.006

	N	86	86	86	86	86
item14	Pearson Correlation	-.040	.007	.005	1	.115
	Sig. (2-tailed)	.713	.947	.964		.291
	N	86	86	86	86	86
skor	Pearson Correlation	.448**	.485**	.293**	.115	1
	Sig. (2-tailed)	.000	.000	.006	.291	
	N	86	86	86	86	86

** . Correlation is significant at the 0.01 level (2-tailed).

* . Correlation is significant at the 0.05 level (2-tailed).

RELIABILITY

```

/VARIABLES=item1 item2 item3 item4 item5 item6 item7 item8 item9
item10 item11 item12 item13 item14
/SCALE('Peraturan Sirkulasi') ALL
/MODEL=ALPHA.

```

Reliability

Notes

Output Created		13-OCT-2017 14:53:35
Comments		
Input	Active Dataset	DataSet0
	Filter	<none>
	Weight	<none>
	Split File	<none>
	N of Rows in Working Data	86
	File	
Missing Value Handling	Matrix Input	
	Definition of Missing	User-defined missing values are treated as missing.
	Cases Used	Statistics are based on all cases with valid data for all variables in the procedure.

Syntax			RELIABILITY /VARIABLES=item1 item2 item3 item4 item5 item6 item7 item8 item9 item10 item11 item12 item13 item14 /SCALE('Peraturan Sirkulasi') ALL /MODEL=ALPHA.
Resources	Processor Time		00:00:00.00
	Elapsed Time		00:00:00.00

Scale: Peraturan Sirkulasi

Case Processing Summary

		N	%
Cases	Valid	86	100.0
	Excluded ^a	0	.0
	Total	86	100.0

a. Listwise deletion based on all variables in the procedure.

Reliability Statistics

Cronbach's Alpha	N of Items
.624	14

DISTRIBUSI NILAI r_{tabel} SIGNIFIKANSI 5% dan 1%

N	The Level of Significance		N	The Level of Significance	
	5%	1%		5%	1%
3	0.997	0.999	38	0.320	0.413
4	0.950	0.990	39	0.316	0.408
5	0.878	0.959	40	0.312	0.403
6	0.811	0.917	41	0.308	0.398
7	0.754	0.874	42	0.304	0.393
8	0.707	0.834	43	0.301	0.389
9	0.666	0.798	44	0.297	0.384
10	0.632	0.765	45	0.294	0.380
11	0.602	0.735	46	0.291	0.376
12	0.576	0.708	47	0.288	0.372
13	0.553	0.684	48	0.284	0.368
14	0.532	0.661	49	0.281	0.364
15	0.514	0.641	50	0.279	0.361
16	0.497	0.623	55	0.266	0.345
17	0.482	0.606	60	0.254	0.330
18	0.468	0.590	65	0.244	0.317
19	0.456	0.575	70	0.235	0.306
20	0.444	0.561	75	0.227	0.296
21	0.433	0.549	80	0.220	0.286
22	0.432	0.537	85	0.213	0.278
23	0.413	0.526	90	0.207	0.267
24	0.404	0.515	95	0.202	0.263
25	0.396	0.505	100	0.195	0.256
26	0.388	0.496	125	0.176	0.230
27	0.381	0.487	150	0.159	0.210
28	0.374	0.478	175	0.148	0.194
29	0.367	0.470	200	0.138	0.181
30	0.361	0.463	300	0.113	0.148
31	0.355	0.456	400	0.098	0.128
32	0.349	0.449	500	0.088	0.115
33	0.344	0.442	600	0.080	0.105
34	0.339	0.436	700	0.074	0.097
35	0.334	0.430	800	0.070	0.091
36	0.329	0.424	900	0.065	0.086
37	0.325	0.418	1000	0.062	0.081



Gambar 2.Perpustakaan Utsman Bin Affan UMI Makassar



Gambar 3.Pengisian angket penelitian



Gambar 4. Etalase/kotak Brosur Perpustakaan Utsman Bin Affan



Gambar 5. Peminjaman bahan pustaka



Gambar 6. Pengisian kartu identitas koleksi

 PERPUSTAKAAN USMAN BIN AFFAN UNIVERSITAS MUSLIM INDONESIA Jl. Arip Sumahengky Km. 05, Tolo'wasi 40133 BALEPAH KABUPATEN WISATA			
KARTU IDENTITAS KOLEKSI PERILAIAN			
-JUDUL BUKU			
Penerbit		Rp. Harga	
No. Koleksi Buku		Kategori TB	
Penerbit Terjemah		Tipe & Jilid	
Harga Koleksi Rp.		Rp.	
Materi		Alokasi	
ISBN / ISSN		Tipe & Doping	
Fasilitas/Unit			
Alamat			
Email		No. HP	

Gambar 7. Kartu identitas koleksi

PERPUSTAKAAN UPTANAN DAN AFFIK UNIVERSITAS MUHIM IN BENDAH
 Jl. Jend. Sudirman No. 100, Kota Baru, Bengkulu 38122

CONTOH SLIP PEMINJAMAN BUKU

KARTU IDENTITAS KOLEKSI & PEMINJAN

Judul Buku	<i>Energi Deleke</i>		
Pengarang	<i>Samsul Munir Amin</i>		
No. Kelas Buku	<i>797.72.437.2.1</i>	No. Barcode	
Pinjam Tanggal	<i>02 Mei 2010</i>	Kembali Tgl	
Harga Koleksi	<i>Rp. 26.000</i>	Daftar Rp.	
N a m a	<i>Siti Aminah</i>	Mahasiswa:	<i>02 Mei 2010</i>
STH/NEP	<i>130 10 0001</i>		
Fakultas/Unit	<i>Farmasi QW</i>		
A l a m a t	<i>Jl. Jend. Sudirman no. 100 Bengkulu</i>		
Email	<i>minir@gmail.com</i>	NIS. HP	<i>08123456789</i>

Gambar 8. Contoh pengisian kartu identitas buku



Gambar 9. Pengisian angket/kusioner