

EFEK GASTROPROTEKTIF EKSTRAK ETANOL DAUN SAMBUNG NYAWA (*Gynura procumbens*) TERHADAP MUKOSA LAMBUNG MENCIT (*Mus musculus*) JANTAN DENGAN PENGINDUKSI ASPIRIN



SKRIPSI

Diajukan untuk Memenuhi Salah Satu Syarat Meraih Gelar
Sarjana Farmasi Jurusan Farmasi
pada Fakultas Ilmu Kesehatan
UIN Alauddin Makassar

OLEH

HASRIADI
NIM. 70100110047

**FAKULTAS ILMU KESEHATAN
UIN ALAUDDIN MAKASSAR**

2014

PERNYATAAN KEASLIAN SKRIPSI

Mahasiswa yang bertandatangan di bawah ini:

Nama : Hasriadi
NIM : 70100110047
Tempat/Tgl. Lahir : Tanah Tengah, 15 Juni 1992
Jurusan : Farmasi
Fakultas : Kesehatan
Alamat : BTN Patri Abdullah Permai Blok C6/14
Judul : Efek Gastroprotektif Ekstrak Etanol Daun Sambung
Nyawa (*Gynura Procumbens*) terhadap Muksa
Lambung Mencit (*Mus Musculus*) Jantan dengan
Penginduksi Aspirin.

Menyatakan dengan sesungguhnya dan penuh kesadaran bahwa skripsi ini benar adalah hasil karya sendiri. Jika dikemudian hari terbukti bahwa ia merupakan duplikat, tiruan, plagiat, atau dibuat oleh orang lain, sebagian atau seluruhnya, maka skripsi dan gelar yang diperoleh karenanya batal demi hukum.

Makassar, 25 Agustus

2014

Penulis,

HASRIADI
NIM: 70100110047

PENGESAHAN SKRIPSI

Skripsi yang berjudul "Uji Efek Antiulkus Ekstrak Etanol Daun Sambung Nyawa (*Gynura Procumbens*) terhadap Lambung Mencit (*Mus Musculus*)" yang disusun oleh HAsriadi, NIM: 70100110047, mahasiswa Jurusan Farmasi Fakultas Ilmu Kesehatan UIN Alauddin Makassar, telah diuji dan dipertahankan dalam Ujian Sidang Skripsi yang diselenggarakan pada hari senin tanggal 25 Agustus 2014 M yang bertepatan dengan tanggal 29 Syawal 1435 H dinyatakan telah dapat diterima sebagai salah satu syarat untuk memperoleh gelar Sarjana dalam Fakultas Ilmu Kesehatan, Jurusan Farmasi.

Makassar, 27 Oktober 2014

M

Makassar, 29 Syawal 1435

H

DEWAN PENGUJI:

Ketua	: Dr. dr. H. Andi Armyun Nurdin, M.Sc.	(.....)
Sekretaris	: Drs. Wahyudin G., M.Ag.	(.....)
Pembimbing I	: Mukhriani, S. Si., M.Si., Apt.	(.....)
Pembimbing II	: Dewi Yuliana, S.Si, M. Farm., Apt.	(.....)
Penguji I	: Afrisusnawati Rauf, S.Si., M.Si., Apt.	(.....)
Penguji II	: Dr. Hj. Syamsudduha Saleh, M.Ag.	(.....)

Diketahui oleh:
Dekan Fakultas Ilmu Kesehatan
UIN Alauddin Makassar

Dr. dr. H. Andi Armyn Nurdin, M.Sc.
NIP. 19550203 198312 1 001



KATA PENGANTAR



“Assalamu’ alaikum Warahmatullahi Wabarakatuh”

Alhamdulillah adalah kata yang pantas kita ucapkan karena berkat limpahan rahmat dan karunia Allah SWT sehingga skripsi ini dapat terselesaikan dengan baik. Dan tak lupa pula kita panjatkan salam dan shalawat kepada junjungan kita Nabi Muhammad SAW yang telah mengorbankan jiwa, raga, dan lainnya untuk tegaknya syiar Islam yang pengaruh dan manfaatnya hingga kini masih terasa. Skripsi ini merupakan salah satu syarat untuk memperoleh gelar Sarjana Farmasi pada Fakultas Ilmu Kesehatan Universitas Islam Negeri Alauddin Makassar.

Dengan skripsi ini berarti selangkah lagi penulis maju dalam bidang ilmu pengetahuan menuju ke arah perjuangan cita-cita hidup kelak di kemudian hari. Meskipun begitu penulis menyadari bahwa apa yang terurai sangat sederhana dan masih jauh dari kesempurnaan, namun bagi penulis merupakan suatu keberhasilan yang tidak lepas dari dukungan moral dan material dari semua pihak. Oleh karena itu sederatan nama yang tak terkira jumlahnya pantas mendapatkan ucapan terima kasih setulus-tulusnya karena membantu terselesainya mulai proses belajar sampai pada penulisan dan perampungan skripsi ini sebagai suatu kelengkapan studi untuk memperoleh

gelar sarjana.

Pada kesempatan ini penulis menghaturkan rasa terima kasih yang sebesar-besarnya kepada bapak/ibu:

1. Orang tua tercinta, Ayahanda Abdul Hamid dan Ibunda Nurhaeda serta keluargaku dengan penuh kesabaran dan tiada henti-hentinya mendoakan, mencurahkan kasih sayang, dan selalu memberikan nasehat, kritik, semangat serta motivasi maupun materi selama menempuh pendidikan hingga selesainya penyusunan skripsi ini.
2. Prof. Dr. H. A. Qadir Gassing, HT., M.S. selaku Rektor UIN Alauddin Makassar.
3. Dr. dr. H. Andi Armyun Nurdin, M.Sc. selaku Dekan Fakultas Ilmu Kesehatan UIN Alauddin Makassar.
4. Fatmawaty Mallapiang, S. KM., M.Kes. selaku Wakil Dekan I (Bidang akademik) Fakultas Ilmu Kesehatan UIN Alauddin Makassar
5. Dra. Hj. Faridha Yenny Nonci, M.Si., Apt. selaku Wakil Dekan II (Bidang administrasi umum dan keuangan) Fakultas Ilmu Kesehatan UIN Alauddin Makassar dan sekaligus pembimbing kedua penulis yang telah memberikan banyak masukan dalam penyusunan skripsi ini.
6. Drs. Wahyudin G., M.Ag. selaku Wakil Dekan III (Bidang kemahasiswaan) Fakultas Ilmu Kesehatan UIN Alauddin Makassar.

7. Dr. Hj. Syamsudduha Saleh, M.Ag. selaku penguji Agama yang telah banyak memberikan bantuan dan pengarahan serta meluangkan waktu dan pikirannya dalam mengoreksi dan memberikan saran pada skripsi penulis.
8. Nursalam Hamzah, S.Si., M.Si., Apt. selaku Ketua Jurusan Farmasi UIN Alauddin Makassar.
9. Surya Ningsi, S.Si.,M.Si., Apt. selaku Sekretaris Jurusan Farmasi Fakultas Ilmu Kesehatan Universitas Islam Negeri Alauddin Makassar.
10. Mukhriani, S.Si., M.Si., Apt. Sebagai pembimbing pertama terima kasih atas segala keikhlasannya memberikan bimbingan, motivasi serta meluangkan waktu, tenaga, pikiran kepada penulis sejak rencana penelitian sampai tersusunnya skripsi ini.
11. Afrisusnawati Rauf, S.Si., M.Si., Apt. selaku penguji atas semua saran dan kritiknya demi perbaikan skripsi ini.
12. Dosen-dosen Jurusan Farmasi dan seluruh staf baik yang berada di luar maupun di dalam lingkup Fakultas Ilmu Kesehatan Universitas Islam Negeri Alauddin Makassar yang senantiasa memberikan arahan dan bimbingan dalam penyusunan skripsi ini.
13. Hardyanti Eka Putri, Ahmad Irfan yang banyak memberikan saran dan semangat dalam penyelesaian skripsi ini
14. Rekan-rekan Gerakan Mahasiswa Farmasi Sulawesi-selatan, Ikatan Senat

Mahasiswa Farmasi Seluruh Indonesia (ISMFARSI), Komunitas Oksidental, dan HMI-MPO Cabang Makassar yang selama ini memberikan Doa dan dukungannya dalam penyelesaian skripsi ini

15. Rekan-rekan seperjuangan, Corrigenia yang terus mendukung, mengingatkan penulis untuk segera menyusun dan menyelesaikan skripsi ini.

Akhirnya dengan segala keterbatasan yang ada, penulis berharap semoga skripsi ini dapat memberi manfaat bagi pengembangan Ilmu Pengetahuan.

Makassar, 20 Oktober 2014

HASRIADI

DAFTAR ISI

KATA PENGANTAR	i
DAFTAR ISI	iv
DAFTAR TABEL	vii
DAFTAR GAMBAR	viii
DAFTAR LAMPIRAN.....	ix
ABSTRAK	x
ABSTRACT	xi
BAB I PENDAHULUAN	1
A. Latar Belakang Masalah.....	1
B. Rumusan Masalah.....	4
C. Definisi Operasional dan Ruang Lingkup Penelitian.....	4
D. Kajian Pustaka.....	5
E. Tujuan dan Manfaat Penelitian	6
BAB II TINJAUAN TEORETIS.....	7
A. Anatomi dan Fisiologi Saluran Cerna.....	7
1. Esofagus.....	7
2. Usus Halus.....	7
3. Lambung.....	8
B. Ulkus Peptik.....	13
1. Waktu Timbulnya.....	14
2. Letak tukak.....	15
3. Bentuk dan Besarnya Tukak.....	16
4. Dalamnya tukak.....	15
C. Tanaman Sambung Nyawa.....	19
1. Karakteristik Tanaman Sambung Nyawa.....	19
5. Klasifikasi Tanaman Sambung Nyawa Letak tukak.....	20

6. Kandungan dan Khasiat Tanaman Sambung Nyawa Letak tukak	20
D. Aspirin.....	21
E. Penyarian.....	24
1. Metode Penyarian	24
2. Ekstaksi.....	24
3. Maserasi	26
F. Uraian Hewan Coba.....	26
1. Klasifikasi Mencit	26
2. Karakteristik Mencit	27
G. Islam dan Kesehatan.....	29
1. Pengobatan dalam Islam.....	29
2. Pemanfaatan Tumbuh-tumbuhan dalam Islam.....	30
H. Kerangka Pikir.....	32
BAB III METODOLOGI PENELITIAN.....	34
A. Jenis dan Lokasi Penelitian.....	34
1. Jenis Penelitian.....	34
2. Lokasi Penelitian	34
B. Pendekatan Penelitian.....	34
C. Populasi dan Sampel	34
1. Populasi Penelitian.....	34
2. Sampel Penelitian.....	34
D. Metode Pengumpulan Data.....	34
1. Penyiapan Ekstrak Daun Sambung Nyawa	35
2. Pengujian Ekstrak Etanol Daun Sambung Nyawa.....	36
3. Pengamatan Makroskopik.....	37
E. Instrumen Penelitian.....	38
1. Alat yang digunakan.....	38
2. Bahan yang digunakan.....	38

F. Teknik Pengolahan dan Analisis Data.....	38
BAB IV HASIL DANPEMBAHASAN	39
A. Hasil Penelitian	39
B. Pembahasan.....	41
BAB V PENUTUP.....	49
A. Simpulan.....	49
B. Saran.....	49
KEPUSTAKAAN.....	50
LAMPIRAN	60
RIWAYAT HIDUP	74

DAFTAR TABEL

Lampiran	Halaman
1. Perbandingan Resiko Relatif beberapa NSAID dalam Menyebabkan Gangguan Lambung.....	24
2. Nilai Fisiologi Mencit.....	27
3. Tabel Lesi pada Lambung	37
4. Uji Ulserogenik.....	39
5. Data Hasil rerata Skor Ulkus pada mencit (<i>Mus musculus</i>).....	40
6. Hasil Uji Mann Whitney Anti-Ulcer ekstrak daun sambung nyawa (<i>Gynurra Procumbens</i>) terhadap skor ulkus mencit jantan.....	41

DAFTAR GAMBAR

Gambar	Halaman
1. Gambar 1. Sampel Daun Sambung Nyawa (<i>Gynurra Procumbens.</i>)	62
2. Gambar 2. Ekstraksi sampel biji jintan hitam (<i>Nigella sativaL.</i>).....	62
3. Gambar 3. Ekstrak etanol Daun Sambung Nyawa (<i>Gynurra Procumbens.</i>).....	63
4. Gambar 4. Ekstrak etanol Daun Sambung Nyawa (<i>Gynurra Procumbens.</i>) dosis140 mg/kgBB mencit.....	63
5. Gambar 5. Ekstrak etanol Daun Sambung Nyawa (<i>Gynurra Procumbens.</i>) 280 mg/kgBB mencit.....	64
6. Gambar 6. Ekstrak etanol Daun Sambung Nyawa (<i>Gynurra Procumbens.</i>) 560 mg/kgBB mencit.....	

64

7. Gambar 7. Aspirin dengan dosis dosis 1,7 mg/20 gr BB.....

65

8. Gambar 8. Omeprazol dengan dosis 1,04 mg/20 g BB.....

65

9. Gambar 9. Perlakuan Terhadap Hewan Coba..... 66

DAFTAR LAMPIRAN

Lampiran	Halaman
1. Ekstraksi Daun Sambung nyawa (<i>Gynura procumbens</i>).....	60
2. Pengujian ekstrak pada lambung mencit.....	61
3. Perhitungan Dosis.....	61
4. Analisis Statistk.....	61
5. Dokumentasi Penelitian	70

ABSTRAK

Nama Penyusun : HASRIADI

NIM :70100110047

Judul Skripsi : Efek Gastroprotektif Ekstrak Etanol Daun Sambung Nyawa (*Gynura procumbens*) Terhadap Mukosa Lambung Mencit (*Mus musculus*) Jantan Dengan Penginduksi Aspirin

Telah dilakukan penelitian Efek Gastroprotektif Ekstrak Etanol Daun Sambung Nyawa (*Gynura procumbens*) Terhadap Mukosa Lambung Mencit (*Mus musculus*) Jantan Dengan Penginduksi Aspirin. Penelitian ini bertujuan untuk mengetahui aktifitas ekstrak etanol daun sambung nyawa (*Gynura procumbens*) dalam mengobati ulkus peptik dengan konsentrasi tertentu. Penelitian ini dilakukan dengan mengekstraksi daun sambung nyawa dengan pelarut etanol 70%, yang didapat kemudian diuji awal dalam lima kelompok dengan metode pengamatan makroskopik. Ekstrak daun sambung nyawa 140, 280, dan 560 mg/kg dengan penginduksi aspirin (kelompok uji). NaCMC 1% dan aspirin 80mg/kg (kelompok kontrol negatif). Omeprazol 1,04 mg/kg dan penginduksi aspirin (kelompok kontrol positif). Dari hasil pengamatan makroskopik menunjukkan pada kelompok kontrol negatif terdapat cedera pada mukosa lambung mencit. Kelompok kontrol positif tidak terdapat cedera pada mukosa lambung mencit. Sedangkan pada kelompok uji dosis ekstrak etanol daun sambung nyawa (*Gynura procumbens*) 280 mg/kg mempunyai aktivitas paling baik dalam mencegah ulkus peptik.

Kata kunci:daun sambung nyawa, tukak lambung.

ABSTRACT

Nama Penyusun :HASRIADI

NIM :70100110047

Judul Skripsi : Gastroprotectif effect of ethanol extracts of sambung nyawa leaf (*Gynura procumbens*) on male mice's (*Mus musculus*) gastric mucosa with aspirin inductor

A researcher of ethanol extracts of sambung nyawa leaf (*Gynura procumbens*) on male mice's (*Mus musculus*) gastric mucosa with aspirin inductor have been studied. The purpose of this research is to know the activity of ethanol extracts of sambung nyawa leaf (*Gynura procumbens*) in the curing of pepticum ulcer with some concentration. This research is done by extracting sambung nyawa leaf with solvents ethanol 70%, then the acquired extract is first tested in five group with macroscopic view method. Sambung nyawa leaf extract 140, 280, and 560 mg/kg with aspirin inductor (test group), NaCMC 1% and aspirin 80 mg/kg (negative control group). Omeprazol 1,04 mg/kg and aspirin inductor (positive control group). From the macroscopic observation results, showing that negative control group have injure on mice's gastric mucosa. Positive control group there is not an injure on mice's gastric mucosa. And in the test group, the dose of 280 mg/kg ethanol extract of sambung nyawa (*Gynura procumbens*) leaf have the best activity on the treatment of pepticum ulcer

Keyword: Sambung nyawa leaf, pepticum ulcer,

I BAB

PENDAHULUAN

A. Latar Belakang Masalah

Seorang muslim pasti pernah terserang penyakit ringan ataupun berat. Ini semua sudah ketetapan Allah SWT. Allah juga telah menetapkan bahwa setiap penyakit pasti ada obatnya. Nabi berobat dengan al-Quran dan obat lainnya. Beliau pun menganjurkan kita untuk berobat dengan beberapa obat-obatan (Aziz, 2007: 120).

Dengan demikian, obat-obatan tidak lagi dipandang sebagai penyebab langsung bagi kesembuhan dari suatu penyakit. Namun, pengobatan tetaplah dianjurkan digunakan untuk menghilangkan sebab suatu penyakit.

Penggunaan tumbuhan, baik sebagai obat, bahan makanan, bumbu, kosmetik, maupun sebagai bahan ramuan untuk acara spritual keagamaan, telah dikenal sejak zaman kuno seperti yang telah ditemukan dalam berbagai catatan bangsa Cina, Mesir, Mesopotamia, Yunani dan Roma. Bahkan penemuan terbaru di Pakistan membuktikan bahwa penggunaannya telah berlangsung selama 5000 tahun. Walaupun demikian, penghargaan dan penilaian terhadap tumbuhan tetap dan bahkan semakin tinggi.

Dengan kemajuan peradaban modern, yang ditandai dengan perkembangan ilmu pengetahuan dan teknologi yang lebih cenderung menggunakan produk artifisial, pemanfaatan produk tumbuhan sempat mengalami kemunduran beberapa saat, akan tetapi situasi ini berubah secara global dalam 20 tahun terakhir, yang mengarah kepenggunaan bahan alam.

Biasanya pengembangan bahan alam didahului dengan pengamatan

empirik khasiat bahan alam tersebut untuk menyembuhkan penyakit tertentu. Oleh karena itu, salah satu cara penyelidikan bahan obat dari tumbuhan atau bahan alam lainnya adalah melalui ekstraksi dan penetapan khasiat farmakologik ekstrak, diikuti dengan isolasi komponen murni (Wiryowidagdo, 2000: 1-3)

Banyak diantaranya, penggunaan ramuan tradisional sebagai obat gastroenterologika hanya berdasarkan pengalaman empiris saja, belum didukung adanya penelitian tentang uji farmakologinya. Salah satu contoh tanaman yang dapat digunakan sebagai obat tukak peptik adalah tanaman sambung nyawa (*Gynura procumbens*). Namun demikian penggunaan sambung nyawa (*Gynura procumbens*) sebagai obat gastroenterologika masih berdasarkan bukti empiris saja sehingga dibutuhkan penetapan khasiat farmakologik ekstrak kemudian bisa diikuti dengan isolasi komponen murninya.

Salah satu diantara kandungan kimia dari daun sambung nyawa adalah flavanoid.. Didalam tubuh prostaglandin bertanggung jawab bagi sebagian besar gejala peradangan (Robinson, 1995: 213). Flavonoid juga berperan dalam meningkatkan prostaglandin dan menghambat sekresi histamin dari sel mast, dan beberapa senyawa lainnya yang berperan dalam perlindungan mukosa pada saluran cerna.

Tukak didefinisikan sebagai defek pada mukosa saluran pencernaan yang mengenai lapisan mukosa hingga submukosa atau lebih. Ulkus mungkin terjadi pada seluruh saluran pencernaan, tapi ulkus yang sering terjadi adalah ulkus pada gaster dan duodenum.

Berdasarkan penelitian di Indonesia, kira-kira 500.000 orang tiap tahunnya menderita tukak lambung dan 70% diantaranya berusia 25-64 tahun. Sebanyak 48% penderita tukak lambung disebabkan karena infeksi *H. Pylori* dan 24 % karena penggunaan obat NSAID. Insidensi ulkus gaster meningkat sesuai dengan peningkatan usia. Bakteri *Helicobacter pylori* dan pengguna NSAID merupakan faktor risiko dalam terjadinya ulkus gaster.

Penggunaan NSAID secara kronik dapat menekan sintesis prostaglandin pada mukosa gaster. Salah satu contoh NSAID adalah asetosal yang merupakan zat iritan yang dapat mengiritasi mukosa gaster (Nie *et al*, 2012: 78). Oleh karena itu penggunaan obat tradisional dalam hal ini daun sambung nyawa penting untuk diketahui kegunaannya sebagai anti ulserogenik, mengingat obat golongan NSAID memiliki potensi yang besar terjadinya ulkus peptik.

Berdasarkan latar belakang diatas, maka dilakukan penelitian tentang "Pengaruh Daun Sambung Nyawa (*Gynura procumbens*) terhadap kerusakan Histologis Lambung Mencit (*Mus musculus*) jantan dengan penginduksi Aspirin" dari berbagai konsentrasi ekstrak etanol daun sambung nyawa.

B. Rumusan Masalah

1. Apakah ekstrak etanol daun sambung nyawa (*Gynura procumbens*) mempunyai aktivitas dalam mencegah ulkus peptik?
2. Berapa konsentrasi optimum ekstrak etanol daun sambung nyawa (*Gynura procumbens*) yang memiliki aktivitas dalam mencegah ulkus peptik?

C. Hipotesis

1. Ekstrak etanol daun sambung nyawa (*Gynura procumbens*) memiliki potensi untuk mencegah kerusakan histologis lambung mencit (*Mus musculus*).
2. Ekstrak etanol daun sambung nyawa (*Gynura procumbens*) memiliki efek antiulkus lebih kuat dibandingkan dengan antiulkus pembanding dalam penelitian ini.

D. Definisi Operasional dan Ruang Lingkup Penelitian

1. Definisi Operasional

Ekstrak merupakan sediaan pekat yang diperoleh dengan menarik zat aktif dari simplisia nabati atau simplisia hewani menggunakan pelarut. Ekstrak Etenol merupakan sediaan pekat yang diperoleh dari penarikan zat aktif menggunakan pelarut etanol.

Mukosa Lambung adalah bagian permukaan Organ Lambung. Mencit jantan (*Mus musculus*) adalah mencit yang biasa digunakan sebagai hewan percobaan di laboratorium.

Induksi adalah influensi, imbasan atau yang menyebabkan. Dalam penelitian ini induksi aspirin merupakan tindakan atau proses merangsang

atau menyebabkan terjadinya ulkus peptik karena penggunaan aspirin (golongan obat NSAID).

2. Ruang Lingkup Penelitian

Menentukan pengaruh ekstrak daun sambung nyawa (*Gynura Procumbens*) terhadap kerusakan histologik lambung mencit (*Mus musculus*) jantan yang diinduksi aspirin, dengan mengamati erosi mukosa lambung mencit yang telah dijadikan preparat.

E. *Kajian Pustaka*

Pada tahun 2010, Nurdiana, Sudiarto dan Sarah Masrukin, dari Program Studi Pendidikan dokter Universitas Brawijaya. Telah melakukan penelitian, efek jus pisang (*Musa paradisiaca*) terhadap jumlah sel radang ulkus lambung mencit (*Rattus Novergicus strain wistar*) yang diinduksi dengan indometasin. Berdasarkan hasil penelitian tersebut dapat disimpulkan bahwa Jus pisang dapat menurunkan sel radang ulkus lambung mencit yang diinduksi indometasin.

Pada tahun 2010, M.A Abdullah, F. H. Al Bayaty, L. T. Younis, dan M. Abu Hassan dari *Department of molecular medicine faculty of medicine University Malaya Malaysia*, *Department of Restorative Dentistry Faculty of Dentistry Universiti Teknologi Mara Malaysia*, *Department of Oral Biology Faculty of Dentistry Universiti Teknologi Mara Malaysia*, telah melakukan penelitian tentang aktivitas antiulser ekstrak daun *Centella asiatica* terhadap cedera mukosa lambung Tikus. Berdasarkan penelitian ditemukan bahwa ekstrak daun *centella asiatica* dapat memberikan peningkatan efek proteksi terhadap ulkus dan dibandingkan dengan kelompok antiulkus lainnya.

Pada tahun 2011, Mahmood A. A, Fouad AL-Bayaty, Noor S. M., Wasman S. Q. dan Saba F. Hussain dari *Department of Molecular Medicine*

Faculty of Medicine Universiti Teknologi MARA Malaysia, *Department of Restorative Dentistry Faculty of Dentistry* Universiti Teknologi MARA Malaysia, *Department of Biological Science Faculty of Biosciences and Bioengineering University Technology Malaysia*, UTM Skudai Johor Malaysia, *Department of Orthodontics Faculty of Dentistry* Universiti Teknologi MARA Malaysia, melakukan penelitian tentang efek antiulserogenik *Nagilla sativa* terhadap luka lambung tikus yang diinduksi etanol berdasarkan penelitian yang dilakukan membuktikan bahwa *Nagilla sativa* berpengaruh terhadap peningkatan produksi mukus dari mukosa lambung dan penurunan tingkat keasaman lambung dan telah membuktikan bahwa *Nagilla sativum* dapat dibenarkan penggunaannya sebagai agen antiulserogenik.

F. Tujuan dan Manfaat Penelitian

1. Tujuan Penelitian

- a. Mengetahui aktivitas ekstrak etanol daun sambung nyawa (*Gynura procumbens*).
- b. Mengetahui konsentrasi optimum ekstrak etanol daun sambung nyawa (*Gynura Procumbens*) yang memiliki aktivitas dalam mencegah ulkus peptik.
- c. Mengetahui kedudukan tanaman-tanaman obat yang bermanfaat dalam Islam untuk menunjang kesehatan.

2. Manfaat Penelitian

- a. Pemanfaatan bahan alam sebagai alternatif pengobatan ulkus peptik.
- b. Meningkatkan penggunaan ekstrak tumbuhan untuk pengobatan. Sebagai bahan referensi tanaman-tanaman obat yang bermanfaat dalam Islam

untuk menunjang kesehatan.

BAB II

TINJAUAN TEORITIS

A. Anatomi dan Fisiologi Saluran Cerna

1. Esofagus

Esofagus merupakan organ yang berbentuk silindris dengan panjang kurang lebih 25 cm dan diameter 2 cm yang tersusun atas lapisan mukosa, submukosa, muskularis dan lapisan serosa dengan kedua ujungnya terdapat otot sfingter. Otot krikofaringeus membentuk sfingter esofagus atas sedangkan pada bagian bawah terdapat sfingter esofagus bawah.

Lapisan mukosa esofagus tersusun atas epitel gepeng berlapis. Akan tetapi, pada bagian perbatasan dengan lambung susunannya berubah menjadi epitel thorak selapis. Mukosa pada esofagus mempunyai sifat tidak tahan terhadap asam lambung.

Lapisan submukosa tersusun atas sel-sel sekretorik yang berfungsi untuk memproduksi mukus yang mempermudah pada proses menelan dan melindungi lapisan esofagus dari iritasi zat kimia baik yang berasal dari dalam dalam seperti asam lambung maupun zat kimia luar yang masuk bersama dengan makanan. Lapisan otot terluar terdiri dari otot longitudinal sedangkan bagian dalamnya terdiri atas otot sirkuler. Pada bagian atas esofagus tersusun atas otot rangka sedangkan separuh bagian bawah tersusun atas otot polos, antara bagian atas dan bawah ototnya terdiri atas campuran otot rangka dan otot polos.

Bagian luar esofagus (lapisan serosa) terdiri atas jaringan ikat longgar yang menghubungkan esofagus dengan struktur-struktur yang

ada didekatnya seperti trakea. Lapisan serosa berfungsi untuk merapatkan esofagus sehingga bermanfaat mencegah kebocoran pasca operasi dan juga berfungsi untuk menghambat perluasan tumor (apabila terdapat tumor pada esofagus) (Sukarmin, 2012: 45-46).

Secara garis besar pada proses pencernaan makanan esofagus menerima bolus dari faring untuk diteruskan dilambung.

2. Usus Halus

Usus halus atau intestinum minor adalah bagian dari saluran pencernaan yang berpangkal pada *pylorus* dan berakhir pada *secum*, terletak dalam rongga abdomen dan dikelilingi oleh usus besar. Dinding usus kaya akan pembuluh darah yang mengangkut zat-zat yang diserap kehati melalui vena porta. Dinding usus halus melepaskan lendir dan air. Dinding usus halus juga melepaskan sejumlah kecil enzim yang mencerna protein, gula dan lemak (Niman, 2013: 18).

Lapisan usus halus:

- a. Tunika mukosa: banyak memiliki lipatan yang membentuk plika sirkulasi dan vili intestinal (jonjot-jonjot) yang selalu bergerak karena pengaruh hormon filli kinnin. Vili ini banyak mengandung pembuluh darah dan limfe, selain itu juga terjadi penyerapan lemak yang telah diemulsi.
- b. Tunika propia: pada bagian dalam tunika mukosa terdapat jaringan limfoid nodul limfatisi secara berkelompok. Tiap kelompok lebih kurang 20 noduli limfatisi yang disebut *plaque payeri* yang merupakan tanda khas dari ileum. Pada penyakit *thypoid*, *plaque payeri* meradang karena infeksi kuman *Salmonella typhosa*.
- c. Tunika submukosa: pada lapisan ini terdapat anyaman pembuluh

darah dan saraf simpatis.

- d. Tunika muskularis: terdiri dari 2 lapisan otot sirkuler dan otot longitudinal, diantara keduanya terdapat anyaman serabut saraf flexus mesentrikus Auerbachi.
- e. Tunika serosa (adventesia): lapisan ini meliputi seluruh jejunum dan ileum

Usus halus terdiri dari tiga bagian yaitu usus dua belas jari (duodenum), usus kosong (jejunum) dan usus penyerapan (ileum)

- a. Usus dua belas jari (Duodenum)

Merupakan bagian dari usus halus yang terletak setelah lambung dan menghubungkannya dengan usus kosong (jejunum). Bagian usus dua belas jari merupakan bagian terpendek dari usus halus. Bentuknya melengkung seperti kuku kuda dan pada lengkungan ini terdapat pankreas. Pada bagian kanan duodenum terdapat bagian yang membukit tempat bermuaranya saluran empedu (duktus koledokus) dan saluran pankreas (duktus pankreamencit), tempat ini dinamakan papilla vateri. Dinding duodenum mempunyai lapisan mukosa yang banyak mengandung kelenjar brunner untuk memproduksi getah intestinum.

- b. Usus kosong (jejunum)

Merupakan bagian kedua dari usus halus, diantara duodenum dan ileum. Pada manusia dewasa, panjang seluruh usus halus antara 2-8 meter, 1-2 meter pada bagian usus kosong. Usus kosong dan usus penyerapan digantungkan dalam tubuh dengan mesentrium.

Permukaan jejunum berupa membran mukus dan terdapat jonjot usus (vili), yang memperluas permukaan dari usus secara histologis dapat dibedakan dengan duodenum, yakni berkurangnya kelenjar brunner.

Secara histologis pula dapat dibedakan dengan ileum yakni sedikitnya sel goblet dan plak peyeri.

c. Usus Penyerapan (Ileum)

Merupakan bagian terakhir dari usus halus. Pada sistem pencernaan manusia, ileum memiliki panjang sekitar 4-5 m dan terletak setelah duodenum dan jejunum, dan dilanjutkan dengan usus buntu. Ileum merupakan usus halus yang terletak disebelah kanan bawah berhubungan dengan sekum dengan perantara lubang orifisium ileosekalis yang diperkuat oleh sfingter dan katup valvula ceicalis (valvula bauchini) yang berfungsi mencegah cairan dalam kolon tidak masuk lagi kedalam ileum (Niman, 2013: 18-21).

3. Lambung

Lambung adalah sebuah kantung muskular yang letaknya antara esofagus dan usus halus, sebelah kiri abdomen, dibawah diafragma bagian depan pankreas dan limfa. Lambung merupakan saluran yang dapat mengembang karena adanya gerakan peristaltik, terutama di daerah epigaster. Variasi dari bentuk lambung sesuai dengan jumlah makanan yang masuk, adanya gelombang peristaltik tekanan organ lain, dan postur tubuh lambung memiliki kapasitas normal pada orang dewasa sekitar 2 liter. Volume lambung akan meningkat pada saat makan dan menurun pada saat kimus masuk ke dalam usus halus (Niman, 2013: 13-14).

Bagian lambung terdiri atas:

- a. Fundus Ventrikuli: bagian yang menonjol keatas terletak sebelah kiri osteum kardium dan biasanya penuh berisi gas. Pada perbatasan dengan esofagus terdapat katup sfingter kardiak.
- b. Korpus Ventrikuli: setinggi osteum kardium, suatu lekukan pada bagian

- bawah kurvatura minor, yang merupakan bagian utama dari lambung.
- c. Antrum pilorus: bagian lambung berbentuk tabung, mempunyai otot yang tebal membentuk sfinger pilorus. Antrum pilorus merupakan muara bagian distal dan berlanjut ke duodenum.
 - d. Kurvatura Minor: terdapat disebelah kanan lambung, terbentang dari osteum kardiak sampai ke pilorus. Kurvatura minor dihubungkan ke hati oleh osteum minor, suatu lipatan ganda dari peritoneum.
 - e. Kurvatura mayor: terbentang pada sisi kiri osteum kardiakum melalui fundus ventrikuli menuju ke kanan sampai ke pilorus inferior. Kurvatura mayor lebih panjang dari kurvatura minor dan dihubungkan dengan kolon transversum oleh omentum mayor, lipatan ganda dari peritoneum.
 - f. Osteum kardiakum: merupakan tempat dimana esofagus bagian abdomen masuk ke lambung, terdapat orifisium pilorus yang tidak mempunyai sfingter khusus, tetapi hanya berbentuk cincin yang membuka dan menutup osteum dengan cara kontraksi dan relaksasi. Osteum dapat tertutup oleh lipatan membran mukosa dan serat otot pada dasar esofagus (Niman, 2013: 14).

Sedangkan secara Mikroskopis lapisan lambung terdiri atas:

- a. Lapisan serosa, lapisan terluar dari lambung, lapisan serosa merupakan bagian dalam dari selaput perut (peritoneum) bagian dalam (Visceral).
- b. Otot longitudinal (*longitudinal muscle layer*), lapisan otot yang berbentuk mirip tubulus yang teratur yang terletak pada bagian bawah serosa. Bentuknya memanjang sepanjang lambung.
- c. Otot sirkuler (*circular muscle layer*), otot-otot halus yang melingkar usus.
- d. Otot oblik (*oblique muscle layer*), otot yang terdapat antara lapisan

mukosa lambung dan lapisan otot.

- e. Otot Submukosa, merupakan jaringan areolar longgar yang menghubungkan lapisan mukosa dengan muskulair. Lapisan ini mengandung anyaman neuron, pembuluh darah dan pembuluh limfe.
- f. Mukosa, mukosa lambung tersusun atas lipatan-lipatan yang memanjang yang memungkinkan lambung berdistensi saat ada makanan. Lapisan ini mirip seperti gel dengan ketebalan 0,1-0,5 mm. Mukus pada lambung di sekresi oleh sel epitel.

Peredaran darah dari lambung berasal dari arteri siliaka yang bercabang pada bagian kurvatur mayor dan kurvatur minor lambung menjadi arteri gastrika dextra dan arteri gastrika sinistra. Pada bagian belakang lambung suplai darah juga berasal dari arteri gastroduodenalis. Pembuluh-pembuluh darah inilah yang berperan pada pemberian nutrisi dan sekaligus menculnya perdarah saat terjadi *erosive* dan perforasi gaster.

Persarafan lambung berasal dari persarafan otonom. Persarafan tersebut berasal dari saraf vagus yang bercabang menjadi rumus gastrik. Serabut aferen pada rumus gastrika menghantarkan sensasi nyeri yang dirangsang oleh peregangan, ulkus, inflamasi, kontraksi otot yang dapat dirasakan di daerah epigastrik karena penyebaran melalui *nervus splanchnicus mayor* dan ganglia siliaka. Sedangkan serabut eferen simpatik bekerja menghambat motilitas lambung dan sekresi lambung. Selain oleh serabut simpatik aktivitas motorik dan sekresi lambung juga diatur oleh persarafan intrinsik pada mukosa lambung yaitu pleksus saraf mienterikus (Auerbach) dan submukosa meissner.

Lambung melakukan fungsi melalui sekresi sel-sel kelenjar pada

lambung yang membantu mencerna makanan dan melakukan fungsi lain secara kimiawi. Kelenjar lambung menyekresi getah setiap hari sekitar 2500 ml, getah lambung mengandung banyak bahan diantaranya: kation (seperti Na, K, Mg, H) anion seperti (Cl, PO₄), pepsin, lipase, mukus dan faktor intrinsik (seperti epitel). Getah lambung juga akan bercampur dengan asam hidroklorida yang disekresikan oleh kelenjar korpus lambung. Dengan kandungan H⁺ yang tinggi (pH 1,9-2,0) maka asam lambung mampu mendenaturasi protein makanan dan mengaktifkan pepsin menjadi pepsinogen sehingga protein dapat dicerna dengan baik. Selain itu asam hidroklorida berfungsi membunuh sebagian besar bakteri yang masuk, serta merangsang aliran empedu dengan getah pankreas.

Getah lambung dapat membunuh sebagian bakteri yang masuk karena sifatnya yang pekat. Akan tetapi, sifat tersebut malah justru dapat menjadikan iritasi pada lambung. Untung getah lambung juga mengandung mukus dan sawar mukosa yang membantu melindungi lambung dari iritasi. Selain oleh mukus perlindungan lapisan lambung juga diperankan oleh lapisan epitel yang menyekresi ion HCO₃ Sebagai sistem buffer dengan mengikat ion H⁺. Sel epitel yang terdapat pada lapisan mukus juga memiliki pertahanan yang mencegah masuknya ion H⁺ dengan cara memindahkan ion H⁺ yang telah masuk. Akan tetapi sawar dan mukus dapat rusak oleh etanol, asam cuka, garam-garam empedu, dan aspirin serta obat anti inflamasi non steroid lainnya (aspirin dan obat lainnya dapat menghambat sintesis prostaglandin yang dapat merangsang sekresi mukus) (Sukarmin, 2012: 141-143).

B. *Ulkus Peptik*

Ulkus peptik adalah ulkus yang terjadi pada mukosa, sub mukosa

dan kadang-kadang sampai lapisan muskularis, dari traktus gastrointestinalis yang selalu berhubungan dengan asam lambung yang cukup mengandung HCl. Termasuk ini ialah ulkus yang terdapat pada bagian bawah dari esofagus, lambung, dan duodenum bagian atas (*first portion of duodenum*). Mungkin juga dijumpai tukak di jejunum, yaitu pada penderita yang mengalami gastrojejunostomi. Bahkan kadang-kadang juga dijumpai tukak di ileum, yaitu mereka yang telah mengalami gastroileostomi. Biasanya tukak tersebut terdapat didekat anastomose yang dapat disebut pula ulkus marginalis atau stomal ulser.

Untuk timbulnya tukak diterangkan bahwa ada hubungannya dengan asam lambung. Oleh karena sekresi asam lambung yang berhubungan, sehingga di dapat HCl bebas. Asam lambung ini dapat dijumpai di bagian bawah esofagus, lambung dan duodenum bagian atas (*first portion=bulbus*). Ini disebabkan karena bulbus masih selalu menerima asam lambung sedang beberapa cm ke jurusan anal misalnya pada *pars descendens duodeni*, dimana asam empedu dan cairan pankreas dapat meniadakan/menetralkan pekerjaan asam lambung akibat tidak pernah atau jarang orang menderita tukak.

Tukak yaitu kehilangan jaringan pada suatu daerah dengan batas tertentu, biasanya berdiameter 5-25 mm kadang-kadang sangat kecil misalnya 2-3 mm atau sangat besar misalnya 40-60 mm, dan disebut *giant ulcer*. Tukak peptik mempunyai sifat penetrasi, yang dimulai dari mukosa menembus ke lapisan yang lebih dalam. Bila mana terjadi penetrasi ke pembuluh darah terjadi perdarahan masif atau juga penetrasi seluruh dinding lambung maka terjadi perforasi akut

Untuk menentukan sebab-sebab dari tukak peptik sampai saat

sekarang masih merupakan pembicaraan ramai. Walaupun demikian banyak teori yang timbul untuk menerangkan terjadinya tukak peptik di antara lain:

1. Asam getah lambung terhadap resistensi mukosa
2. Golongan darah
3. Susunan saraf pusat
4. Inflamasi bakterial
5. Inflamasi non bakterial
6. Infark
7. Faktor hormonal
8. Tukak peptik akibat obat-obatan (*drug induced peptic ulcer*)
9. Heriditer
10. Berhubungan dengan penyakit lain, seperti hernia difragmatika, sirosis hati, penyakit paru-paru, penyakit kardiovaskuler.

Berikut ini adalah klasifikasi tukak peptik dapat dibagi berdasarkan:

1. Waktu timbulnya

Menurut kejadiannya dari tukak peptik dapat timbul secara mendadak atau akut dan secara menahun atau kronis:

a. Tukak peptik akut

Sifat dari tukak peptik akut ialah *multiple* dan dangkal diameter 1,0-1,5 cm kadang-kadang disertai pendarahan. Cepat sembuhnya dan biasanya tanpa meninggalkan bekas.

b. Tukak peptik kronis

Umumnya seorang penderita tukak peptik yang kronis memiliki gejala yang menahun atau mempunyai riwayat penyakit nyeri ulu hati yang bersifat periodik, nyeri timbul berhubungan dengan makanan atau

minuman yang diteritinya sudah lebih dari dua bulan dan mempunyai masa penyembuhan yang lama, diameter berkisar antara 2,5-4,0 cm. secara patologis gambaran dari tukak yang kronik akan dijumpai jaringan ikat pada tepi dan dasar dari tukak.

2. Letak tukak

Berdasarkan letaknya tukak peptik dapat dibagi atas:

a. Tukak esofagus

Jarang ditemukan. Bila ditemukan biasanya terletak di bagian distal esofagus dan ada kelainan yang menyertai atau mendahuluinya misalnya oleh karena hernia, striktura, akalasia, tumor dan lain-lainnya. Keluhan yang diajukan biasanya bersifat nyeri yang terletak di bagian bawah sternum atau tepat di ulu hati yang menalar ke manubrium sterni dan kepongung di daerah interskapuler, terutama waktu tengah makan atau minum. Bila penderita membungkukkan badannya keluhan tersebut akan bertambah nyata dan juga mengeluh merasa panas di dada dan ulu hati, mual dan muntah-muntah.

b. Tukak lambung

Letak tukak terbanyak di angulus, antrum, prepilorus, jarang terletak di korpus dan fundus. Kelainan yang diajukan ialah rasa nyeri di perut kiri atas atau epigastrium yang ada hubungan dengan makanan, mulut merasa masam, perasaan nyeri tersebut kadang-kadang menjalar ke punggung kiri. Ritme nyeri ialah: setelah makan kemudian diikuti dengan rasa enak yang berkahir 30-90 menit, kemudian akan diikuti periode nyeri yaitu sampai lambung kosong 90 menit. Jadi ritme nyeri pada tukak lambung adalah makan-nyeri-senang.

c. Tukak duodenum

Letak tukak duodenum terbanyak di dinding dan posterior dari bulbus dan *post bulber* atau *pars descendens duodeni* disebelah proksimal dari *papilla vatrii*. Jarang sekali ditemukan di distal *papilla vatrii*. Keluhan yang diajukan penderita yaitu timbul nyeri, pedih dan panas di perut kanan atas terutama waktu tengah malam.

d. Tukak jejunum

Tukak di jejunum jarang sekali terjadi, baru timbul setelah penderita mengalami gastrojejunostomi letak tukak terbanyak di distal dari anastomose di dinding anterior. Jarang sekali tukak lebih distal dari 3 cm garis anastomose bila letak tukak terdapat di garis anastomose disebutkan tukak marjinalis atau tukak stomal.

3. Bentuk dan besarnya tukak

- a. Bentuk umumnya bulat membentuk kawah (*crater*) dan disebut *round ulcer* atau tukak bulat. Dalamnya kawah menembus sampai sub mukosa, atau lebih dalam lagi. Tukak tunggal (*single ulcer*) seringkali ditemukan pada bentuk kronis, umumnya dengan diameter 2,5-4,0 cm bila diameter lebih dari 4,0 cm disebut tukak raksasa atau *giant ulcer*
- b. Bentuk tukak yang lain ialah seperti garis disebut tukak linear sering terletak di angulus, hanya kadang-kadang terdapat di prepilorus dan tunggal. Kadang-kadang tukak raksasa pada masa penyembuhan berbentuk menjadi linear.
- c. Selain tukak tunggal, kadang-kadang ditemukan lebih dari satu disebut tukak ganda (*multiple ucer*). Umumnya tukak ganda bersifat akut kemudian dapat berubah menjadi kronis diameter dari tukak ganda berkisar antara 1,0-1,5 cm tukak ganda lebih banyak ditemukan di lambung daripada di duodenum. Bila ditemukan dua tukak yang

simetris terletak di dinding anterior dan posterior dari lambung atau duodenum, disebut *kissing ulcer*.

4. Dalamnya tukak

Sebagaimana diketahui bahwa tukak peptik adalah suatu proses penetrasi mulai dari mukosa ke dalam lapisan yang lebih dalam dari dinding sakuran makanan. Dan dalamnya tukak berkisar antara 1 mm-1 cm dibuat klasifikasi yang didasarkan atas dalamnya tukak sebagai berikut

- a. UI I: defek jaringan hanya terbatas pada mukosa saja, dan disebut herosi
- b. UI II: defek jaringan atau ulserasi sampai sub mukosa
- c. UI III: ulserasi lebih meluas lagi ke bagian yang lebih dalam yaitu pada sebagian dari lapisan muskularis
- d. UI IV: tukak menembus ke bagian yang lebih dalam, terutama sebagian lapisan muskularis dan terjadi peradangan sampai lapisan serosa

Dalam hal ini dikenal beberapa hormon yang dikeluarkan oleh traktus gastrointestinal, yang mempunyai fungsi sendiri-sendiri, diantaranya yaitu:

1. Gastrin

Gastrin ialah hormon polipeptida yang dihasilkan oleh antrum lambung karena pengaruh rangsangan mekanis dan pH alkalis. Dikenal 2 macam gastrin yaitu:

- a. Gastrin I dengan berat molekul 2,096 tanpa sulfat.
- b. Gastrin II dengan berat molekul 2,176 mengandung sulfat dalam bentuk ester disebut *ethereal sulfate* pada fenolik hidroksil.

Aksi Fisiologisnya yaitu:

- a. Merangsang hebat sekresi asam lambung.
- b. Memberikan rangsangan yang sedang-ringan untuk pepsin.
- c. Memberi rangsangan motilitas lambung.
- d. Memberi rangsangan pancreas untuk sekresi air dan bikarbonat.
- e. Memberi rangsangan yang hebat pada enzim-enzim pankreas.
- f. Rangsangan lemah pada *biliary flow* dan *bicarbonate output*.
- g. Aksi pada Sfingter: kontraksi pada *gastroesophageal junction*, relaksasi dari ileosekal.

2. Sekretin

Yang ditemukan pertama kali oleh Baysile dan Starling pada tahun 1902. Dibentuk oleh mukosa duodenum karena rangsangan HCl

Fungsi sekretin ialah:

- a. Merangsang sel-sel *centro acini* dari pankreas untuk memproduksi *non enzymatic*, getah-getah pankreas dan sekresi alkalis.
- b. Melindungi mukosa duodenum terhadap aksi *corrosive* dari asam HCl.

3. Kholestokinin (CCK)

Dikeluarkan oleh mukosa duodenum dan bagian atas jejunum karena rangsangan kimia (lemak, asam lemak, pepton dan sebagainya), berefek merangsang kandung empedu untuk berkontraksi.

4. Pankreozimin (P.Z)

Dikeluarkan oleh mukosa duodenum dan bagian atas jejunum karena rangsangan kimia (pepton) dan makanan. Berfungsi merangsang sel-sel acini pankreas untuk membentuk getah pankreas dengan banyak enzim-enzim. Atropin mencegah pengeluaran enzim, mungkin juga

(menyebabkan) menghalangi pembentukan pankreoenzim.

5. Enterogastron

Tahun 1930 Kosaka dan Linn mendemonstrasikan enterogastron, yang dikeluarkan oleh mukosa usus halus bagian atas sebab rangsangan lemak, gula. Berfungsi menghambat aktivitas histamin yaitu pada rangsangan sekresi asam lambung.

6. Enterokrinin

Dikeluarkan oleh mukosa usus halus, karena rangsangan za-zat makanan, berfungsi sekresi getah-getah usus halus.

7. Villikinin (kokas dan ludang)

Dikeluarkan oleh mukosa duodenum, karena ransangan HCl berfungsi untuk pergerakan vili usus.

8. Duokrinin

Dikeluarkan oleh mukosa usus halus sebab rangsangan zat-zat makanan, *dextrose/* berfungsi merangsang kelenjar-kelenjar brunner untuk mengeluarkan getah-getah usus halus.

C. *Tanaman Sambung Nyawa*

1. Karakteristik Tanaman Sambung nyawa

Sambung nyawa merupakan tanaman terna atau tidak berkayu, batangnya basah, memanjat, rebah atau merayap, berdaging, persegi, warna hijau keunguan, percabangannya banyak. Daun berbentuk bulat telur, hijau bagian ujung tumpul tepi daun rata, sedikit berbulu. Bunga majemuk, berambut halus, memiliki tangkai pendek, rimbun, melebar, tegak, doyong. Tanaman ini sering dijumpai di pinggir selokan, tanah pekarangan kosong, rerumputan (Soenanto, 2009: 32).

Gynura procumbens atau biasa dikenal dengan sebutan daun

sambung nyawa merupakan tanaman semak semusim, dengan tinggi hanya 10 hingga 25 cm. Bentuk daun sambung nyawa cukup unik dengan bentuk bulat telur memanjang, ujung tumpul atau runcing, pangkal membulat atau romping, tepi rata, bergelombang atau agak bergerigi, kedua permukaan di kedua sisinya gundul atau berambut halus dan berwarna hijau pada permukaan atas dan berwarna ungu pada permukaan bawah daun (Utami et al, 2013: 163).

Daun sambung nyawa merupakan tanaman herba yang banyak digunakan di Malaysia, Indonesia dan thailand (Utami *et al*, 2013: 163). Juga memiliki nama di jawa disebut ngokilo, china: she juan jao, fujung jao (Soenanto, 2009: 32).

2. Klasifikasi Tanaman Sambung nyawa

Taksonomi tanaman Sambung nyawa (*Gynura Procumbens*) menurut *Suharmiati et al* (2003) dapat diklasifikasikan sebagai berikut :

Divisi	: Spermatophyta
Sub divisi	: Angiospermae
Kelas	: Dicotyledoneae
Sub kelas	: Apetalae
Bangsa	: Asterales
Suku	: Compositae/asteraceae
Marga	: Gynura
Jenis	: <i>Gynura procumbens</i> (Lour.) Merr.

3. Kandungan dan Khasiat Tanaman Sambung nyawa

Dari hasil penelitian telah diketahui bahwa tanaman sambung nyawa memiliki kandungan senyawa aktif, yaitu alkaloida, flavonoida, tanin, triterpenoid, polifenol, sterol (Soenanto, 2009: 32).

Sambung nyawa sering digunakan untuk menurunkan demam. Sambung nyawa juga digunakan dalam upaya penyembuhan penyakit ginjal, disentri, infeksi kerongkongan, di samping itu digunakan pada upaya menghentikan perdarahan, mengatasi tidak datang haid dan gigitan binatang berbisa (Hermanto, 2007: 10).

Daun sambung nyawa dapat menurunkan kadar lemak dan tekanan darah tinggi. Di Malaysia daunnya untuk mengobati demam, sembelit, diabetes, ginjal, dan kanker. Di Indonesia sambung nyawa juga mengatasi disentri, radang tenggorokan, menghentikan perdarahan, gigitan hewan berbisa, sinusitis, batuk, gangguan kulit, radang dan limpa (Ismawan, 2013: 416).

Daun sambung nyawa sejak lama digunakan oleh masyarakat di Jawa sebagai obat tradisional untuk mengobati gangguan reproduksi wanita seperti kista, kanker, atau mioma. Beberapa penelitian menunjukkan bahwa ekstrak etanol dari daun sambung nyawa mampu menghambat aktivitas enzim asparaginase dan menghambat proses angiogenesis. Sebagai antiangiogenesis sambung nyawa menghambat pembentukan pembuluh darah baru sehingga suplai makanan untuk sel kanker terhambat. Senyawa aktif dalam sambung nyawa yang belum diketahui jenisnya juga memberi efek mirip estrogen (estrogenik) (Ismawan, 2013: 417).

D. Aspirin

Asetosal memiliki aktivitas analgetik, antipiretik, dan antinflamasi. Aksinya yang cenderung lebih kuat terhadap COX-1 menyebabkan ia memiliki efek antiplatelet sehingga dapat mencegah pembekuan darah. Karena itu sebaiknya tidak digunakan pada pasien dengan gangguan

pembekuan darah (misalnya hemofili), sirosis hati, trombositopenia, atau pada pasca operasi. Obat ini bersifat asam, sehingga dapat menyebabkan iritasi mukosa lambung. Selain itu, ia juga tidak selektif menghambat COX-1 dan COX-2, sehingga juga menghambat sintesis prostaglandin PGE₂ di lambung yang diperlukan untuk proteksi mukosa lambung. Karena itu sebaiknya jangan diminum ketika lambung kosong. Obat ini juga tidak direkomendasikan bagi pasien yang memiliki riwayat gangguan lambung.

Penggunaan aspirin yang cukup lama dan ketersediaannya tanpa resep membuatnya kehilangan pamor jika dibandingkan dengan OAINS yang lebih baru. Aspirin saat ini jarang digunakan sebagai anti-inflamasi: obat ini telah digantikan oleh ibuprofen dan naproksen, karena kedua obat ini efektif dan tersedia bebas serta memiliki catatan keamanan yang baik.

Asam salisilat adalah asam organik sederhana dengan pKa 3,0. Aspirin (asam asetilsalisilat:ASA) mempunyai pKa 3,5. Natrium salisilat dan aspirin sama-sama efektif sebagai obat anti-inflamasi, meskipun aspirin mungkin lebih efektif sebagai analgesik. Salisilat cepat diabsorpsi dari lambung dan usus halus bagian atas, menghasilkan kadar puncak dalam plasma dalam waktu 1-2 jam. Aspirin diabsorpsi begitu saja dan cepat dihidrolisis (waktu paruh serum 15 menit) menjadi asam asetat dan salisilat oleh esterase dalam jaringan dan darah. Salisilat terikat pada albumin, tetapi ikatan dan metabolisme salisilat dapat menjadi jenuh sehingga fraksi yang tidak terikat meningkat seiring meningkatnya konsentrasi total. Seiring meningkatnya dosis aspirin, waktu paruh eliminasi salisilat meningkat dari 3-5 jam (untuk dosis 600 mg/hari) menjadi 12-16 jam (dosis >3,6 g/hari). Alkalinisasi urin meningkatkan laju

ekskresi salisilat bebas dan konjugatnya yang larut dalam air.

Dosis optimum analgesik atau antipiretik aspirin lebih kecil dari dosis oral yang lazim digunakan. Yakni 0,6-0,65 mg. dosis anti inflamasi pada anak-anak adalah sebesar 50-75 mg/kg/hari dalam dosis terbagi, dan dosis awal anti-inflamasi rata-rata adalah sebesar 45 mg/kg/hari dalam dosis terbagi.

Pada dosis biasa, efek samping aspirin adalah gangguan lambung (intoleransi) dan ulkus lambung serta duodenum, hepatoksisitas, asma, ruam, dan toksisitas ginjal lebih jarang terjadi. Peningkatan perdarahan fekal yang berhubungan dengan dosis, rutin disebabkan oleh pemberian aspirin meskipun terjadi beberapa adaptasi mukosa pada banyak pasien sehingga perdarahan kembali ke nilai dasar dalam waktu 4-6 minggu.

Pada dosis yang lebih tinggi, pasien dapat mengalami salisilisme-muntah, tinnitus, pendengaran berkurang, dan vertigo, yang dapat dipulihkan dengan menurunkan dosis. Dosis salisilat yang besar tetap menyebabkan hiperpnea melalui efek langsung pada medulla oblongata. Pada kadar salisilat yang toksik, alkalosis respiratorik diikuti oleh asidosis metabolik (akomodasi salisilat), depresi pernapasan, dan bahkan dapat terjadi kardioksisitas dan intoleransi glukosa. Seperti OAINS lainnya, aspirin dapat menyebabkan peningkatan enzim hati (efek yang sering tapi ringan), hepatitis (jarang), penurunan fungsi ginjal, perdarahan, ruam, dan asma. Efek antitrombosit milik aspirin membuatnya dikontraindikasikan pada pasien hemophilia. Meskipun dahulu tidak dianjurkan pada kehamilan, aspirin mungkin bermanfaat mengobati preklamsia-eklamsia

Obat-obat NSAID lainnya seperti Na-Diklofenak, ibuprofen, piroksikam, tenoksikam, meloksikam, dan indometasin memiliki efikasi

yang relatif sepadan, tetapi memiliki efek samping bervariasi, utamanya terhadap saluran gastrointestinal. Karena obat-obat ini tidak boleh digunakan oleh mereka yang sudah memiliki riwayat gangguan resiko Gastrointestinal. Dibawah ini adalah perbandingan resiko relatif beberapa NSAID dalam efeknya terhadap lambung. Semakin besar angkanya menunjukkan semakin besar risikonya terhadap lambung.

Tabel perbandingan resiko relatif beberapa NSAID dalam menyebabkan gangguan lambung

Macam NSAID	Resiko relatif gangguan GI
Indometasin	2.25
Naproxen	1.83
Diklofenak	1.73
Piroksikam	1.66
Meloksikam	1.43
Tenoksikam	1.24
Ibuprofen	1.19

E. *Penyarian*

1. Metode Penyarian

Penyarian merupakan pemindahan massa zat aktif yang semula berada di dalam sel, ditarik oleh cairan penyari, sehingga terjadi larutan zat aktif dalam cairan penyari tersebut. Pada umumnya penyarian akan bertambah baik bila permukaan serbuk simplisia yang bersentuhan dengan cairan penyari makin luas. Dengan demikian maka makin halus serbuk simplisia seharusnya makin baik penyariannya.

Cairan pelarut dalam proses pembuatan ekstrak adalah pelarut yang baik (optimal) untuk senyawa kandungan yang berkhasiat atau yang aktif, dengan demikian senyawa tersebut dapat dipisahkan dari bahan dan dari senyawa kandungan lainnya, serta ekstrak hanya mengandung sebagian besar senyawa kandungan yang diinginkan dalam hal ekstrak total, maka cairan pelarut dipilih yang melarutkan hampir semua metabolit sekunder yang terkandung (Septiningsih, 2008: 24).

2. Ekstraksi

Ekstrak merupakan sediaan pekat yang diperoleh dengan menarik zat aktif dari simplisia nabati atau simplisia hewani menggunakan pelarut yang sesuai. Metode penarikan zat aktif tersebut disebut dengan ekstraksi yaitu suatu metode pemisahan dimana komponen-komponen terlarut dari suatu campuran dipisahkan dari komponen yang tidak larut dengan pelarut yang sesuai, sedangkan proses perpindahan massa zat aktif yang semula berada dalam sel yang ditarik oleh cairan penyari sehingga zat aktif larut dalam cairan penyari disebut dengan penyarian. Pembuatan ekstrak dimaksudkan agar zat berkhasiat yang terdapat di dalam simplisia terdapat dalam bentuk yang mempunyai kadar yang tinggi dan hal ini memudahkan zat berkhasiat tersebut dapat diatur dosisnya.

Pada dasarnya metode ekstraksi ada beberapa macam diantaranya yaitu maserasi (perendaman), perkolasi, digesti, infusi, dan dekoksi (Wientarsih & Prasetyo, 2006). Menurut Rusdi (1988), ekstraksi dilakukan dengan menggunakan pelarut-pelarut organik dengan kepolaran yang semakin meningkat secara berurutan. Pelarut yang digunakan pada saat ekstraksi harus memenuhi syarat tertentu yaitu tidak toksik, tidak meninggalkan residu, harganya murah, tidak korosif, aman, dan tidak

mudah meledak (Swem, 1982).

Etanol merupakan penyari yang bersifat universal yaitu dapat melarutkan senyawa polar maupun senyawa nonpolar. Etanol adalah senyawa yang mudah menguap, jernih (tidak berwarna), berbau khas, dan menyebabkan rasa terbakar pada lidah. Etanol mudah menguap baik pada suhu rendah maupun pada suhu mendidih (78°C), mudah terbakar, serta larut dalam air, dan semua pelarut organik. Bobot jenis etanol tidak lebih dari 0,7964. Etanol dipertimbangkan sebagai penyari karena lebih selektif dibandingkan air. Selain itu, kapang dan mikroba sulit tumbuh dalam etanol 20% ke atas. Etanol juga memiliki beberapa keuntungan lain yaitu tidak beracun, netral, absorpsi baik, dapat bercampur dengan air pada segala perbandingan, dapat memperbaiki stabilitas bahan obat terlarut, dan tidak memerlukan panas yang tinggi untuk pemekatan (Depkes RI, 1995). Penggunaan etanol sebagai cairan pengestraksi biasanya dicampur dengan pelarut lain, terutama campuran etanol dan air. Etanol yang paling baik untuk menghasilkan senyawa aktif yang optimal adalah etanol 70% (Voight, 1995: 969).

3. Maserasi

Metode maserasi merupakan cara penyarian yang sederhana, yang dilakukan dengan cara merendam serbuk simplisia dalam cairan penyari selama beberapa hari pada temperatur kamar terlindung dari cahaya. Metode maserasi digunakan untuk menyari simplisia yang mengandung komponen kimia yang mudah larut dalam cairan penyari, tidak mengandung benzoin, tiras dan lilin.

Maserasi umumnya dilakukan dengan cara: memasukkan simplisia yang sudah diserbukkan dengan derajat halus tertentu sebanyak 10

bagian ke dalam bejana maserasi, kemudian ditambahkan 75 bagian cairan penyari, ditutup, kemudian ditutup dan dibiarkan selama 5 hari pada temperatur kamar terlindung dari cahaya sambil berulang-ulang diaduk. Setelah 5 hari, disaring ke dalam wadah penampung kemudian ampasnya diperas dan ditambah cairan penyari lagi secukupnya dan diaduk kemudian disaring lagi hingga diperoleh sari sebanyak 100 bagian. Sari yang diperoleh ditutup dan disimpan pada tempat yang terlindung dari cahaya selama 2 hari, endapan yang diperoleh dipisahkan dan filtratnya dipekatkan (Fachruddin, 2001: 20).

F. *Uraian Hewan Coba*

1. **Klasifikasi Mencit**

Dunia	: Animalia
Filum	: Chordata
Sub Filum	: Vertebrata
Kelas	: Mammalia
Subkelas	: Theria
Ordo	: Rodentia
Famili	: Muridae
Genus	: Mus
Spesies	: <i>Mus musculus</i> . Linn

2. **Karakteristik Mencit (*Mus musculus*)**

Mencit/ mouse *Mus musculus* adalah hewan pengerat (Rodentia) yang cepat berbiak, mudah dipelihara dalam jumlah banyak, variasi genetiknya cukup besar serta sifat anatomis dan fisiologisnya terkarakterisasi dengan baik. (Malole 1989, 94)

Kriteria	Nilai
Berat badan :- Jantan	20 – 40 g

- Betina	25 - 40 g
Berat Lahir	0,5 – 1,5 g
Luas Permukaan tubuh	20 g: 36 cm ²
Temperatur tubuh	36,5 – 38,0°C
Jumlah diploid	40
Harapan hidup	1,5 – 3,0 tahun
Konsumsi makanan	15 g/100 g/hari
Konsumsi air minum	15 ml/100 g/hari
Mulai dikawinkan : - Jantan	50 hari
- Betina	50 – 60 hari
Siklus birahi	4 – 5 hari
Lama kebuntingan	19 – 21 hari
Estrus postpartum	Fertil
Jumlah anak perkelahiran	10 – 12
Umur sapih	21 – 28 hari
Waktu pemeliharaan komersial	7 – 9 bulan/6 – 10 litter
Produksi anak	8/bulan
Jumlah pernapasan	94 – 163/menit
Komposisi air susu	Lemak 12,1 % Protein 9,0 % Laktose 3,2 %
Tidal volume	0,09 – 0,23
Penggunaan oksigen	1,63 – 2,17 ml/g/jam
Detak jantung	325-780/menit
Volume darah	76 – 80 mg/kg
Tekanan darah	113 – 147/81 – 106 mm
Butir darah merah	Hg
Hematokrit	7,0 – 112,5 x 10 ⁶
Hemoglobin	39 – 49 %
Butir darah putih	10,2 – 16,6 mg/dl

Neutropil	6 – 15 x 10 ³ /mm ³
Lymphosit	10 – 40 %
Eosinophil	55 – 95 %
Monosit	0 – 4 %
Basophil	0,1 – 3,5 %
Platelet	0 – 0,3 %
Protein serum	160 – 410 x 10 ³ /mm ³
Albumin	3,5 – 7,2 g/dl
Globulin	2,5 – 4,8 g/dl
Glukose dalam darah	0,6 g/dl
Nitrogen dalam urea darah	62 – 175 mg/dl
Creatinin	17 – 28 mg/dl
Total bilirubin	0,3 – 1,0 mg/dl
Cholestrol	0,1 – 0,9 mg/dl
Kalsium dalam serum	26 – 82 mg/dl
Phospat dalam serum	3,2 – 9,2 mg/dl
	2,3 – 9,2 mg/dl

G. Islam dan Kesehatan

1. Pengobatan dalam Islam

Peradaban islam dikenal sebagai perintis dalam bidang farmasi. Para ilmuwan Muslim di era kejayaan islam sudah berhasil menguasai riset ilmiah mengenai komposisi, dosis, penggunaan dan efek dari obat-obatan sederhana dan campuran. Selain menguasai bidang farmasi, masyarakat Muslim pun tercatat sebagai peradaban pertama yang memiliki apotek atau toko obat.

Obat setiap penyakit itu diketahui oleh orang yang ahli di bidang pengobatan, dan tidak diketahui oleh orang yang bukan ahlinya. Dan Allah SWT menghendaki agar pengobatan itu dipelajari oleh ahlinya agar sesuai dengan penyakit yang akan diobati sehingga akan mendorong kesembuhan.

Firman Allah SWT dalam Q.S. Asy-Syu'araa/ 26: 80.

Terjemahnya:

"Dan apabila aku sakit, Dialah yang menyembuhkan aku."

Ayat tersebut menjelaskan kepada kita untuk terus berusaha dan yang menentukan hasilnya adalah Allah SWT. Seperti halnya dalam dunia kesehatan, jika suatu penyakit menyerang kita dianjurkan untuk mencari pengobatan apakah itu dengan menggunakan obat tradisional maupun obat sintetik karena berobat adalah salah satu bentuk usaha untuk mencapai kesembuhan.

Biasanya setelah berobat ada yang langsung sembuh dan ada pula yang membutuhkan waktu yang lama untuk sembuh. Ini berarti masalah kesembuhan suatu penyakit tergantung pada ridha dan izin Allah SWT.

Dewasa ini beragam cara yang digunakan masyarakat untuk berobat, dan salah satunya adalah dengan memanfaatkan tumbuh-tumbuhan karena selain murah juga efek samping yang ditimbulkan juga sangat jarang. Olehnya itu para peneliti mulai bermunculan untuk melakukan penelitian terhadap tumbuh-tumbuhan yang biasanya bermanfaat sebagai obat. Apalagi mengingat negara kita yang kaya akan tumbuh-tumbuhan yang mengandung obat.

2. Pemanfaatan Tumbuh-tumbuhan dalam Islam

Tumbuhan sebagai bahan obat tradisional telah banyak digunakan untuk pemeliharaan kesehatan, pengobatan maupun kecantikan. Dunia kedokteran juga banyak mempelajari obat tradisional dan hasilnya mendukung bahwa tumbuhan obat memiliki kandungan zat-zat yang secara klinis yang bermanfaat bagi kesehatan.

Allah berfirman dalam Q.S. Asy-Syu'araa/ 26: 7.

Terjemahnya:

"Dan apakah mereka tidak memperhatikan bumi, betapa banyak Kami tumbuhkan di bumi itu berbagai macam pasangan (tumbuh-tumbuhan) yang baik?"

Dalam Q.S. Al An'aam/6: 99 disebutkan pula bahwa:

Terjemahnya:

"Dan Dialah yang menurunkan air dari langit, lalu Kami Tumbuhkan dengan air itu segala macam tumbuh-tumbuhan, maka Kami keluarkan dari tumbuh-tumbuhan itu tanaman yang menghijau. Kami Keluarkan dari tanaman yang menghijau itu butir yang banyak: dan dari mayang kurma, mengurai tangkai-tangkai yang menjulai, dan kebun-kebun anggur, dan (Kami keluarkan pula) zaitun dan delima yang serupa dan yang tidak serupa. Perhatikanlah buahnya pada waktu berbuah, dan menjadi masak. Sungguh, pada yang demikian itu ada tanda-tanda (kekuasaan Allah) bagi orang-orang yang

beriman.”

Dari kedua ayat tersebut dapat dipahami adanya perintah kepada manusia untuk memperhatikan bumi, yang mana dapat diartikan sebagai perintah untuk meneliti dan menemukan kegunaan-kegunaan dari tumbuhan yang ada tersebut. Tumbuhan yang baik dalam hal ini adalah tumbuh-tumbuhan yang bermanfaat bagi makhluk hidup, termasuk tumbuhan yang dapat digunakan sebagai pengobatan. Tumbuhan yang bermacam-macam jenisnya dapat digunakan sebagai obat berbagai penyakit dan ini merupakan anugerah Allah SWT yang harus dipelajari dan dimanfaatkan seperti disebutkan dalam Q.S. Al-Qashash/ 28: 57.

Terjemahnya:

“Dan mereka berkata, “Jika kami mengikuti petunjuk bersama engkau, niscaya kami akan diusir dari negeri kami.” (Allah berfirman) Bukankah Kami telah meneguhkan kedudukan mereka dalam tanah haram (tanah suci) yang aman, yang didatangkan ke tempat itu buah-buahan dari segala macam (tumbuh-tumbuhan) sebagai rezeki (bagimu) dari sisi Kami? Tetapi kebanyakan mereka tidak mengetahui.”

Ayat tersebut mengisyaratkan agar kita mencari dan mempelajari berbagai tumbuhan yang menjadi rezeki yaitu yang memberikan manfaat bagi kehidupan. Tumbuhan menjadi rezeki bagi makhluk hidup karena merupakan bahan pangan, bahan sandang, papan dan bahan obat-obatan. *Subhanallah*, begitu banyak manfaat tumbuh-tumbuhan bagi makhluk hidup lain, sedangkan tumbuhan adalah makhluk yang tidak pernah mengharapkan balasan dari makhluk lain (Savitri, 2008: 5).

Penyakit merupakan suatu musibah dan ujian yang ditetapkan oleh Allah swt atas hamba-hambanya. Sesungguhnya musibah itu bermanfaat bagi manusia, dan Allah swt menjadikan sakit yang menimpa mereka sebagai penghapus dosa dari kesalahan mereka.

Rasulullah saw bersabda, dalam hadis Abu Hurairah r.a :

مَا أَنْزَلَ اللَّهُ دَاءً إِلَّا أَنْزَلَ لَهُ شِفَاءً

Artinya :

“Tidaklah Allah menurunkan suatu penyakit melainkan Allah menurunkan obatnya pula” (H.R. Al-Bukhari).

Hadis di atas menjelaskan bahwa setiap yang diciptakan oleh-Nya diperuntukkan kepada manusia sebagai khalifah di muka bumi ini untuk dimanfaatkan sebaik-baiknya dan setiap penyakit pasti ada obatnya yang menjadi penawarnya agar penyakit itu dapat sembuh.

Dalam penelitian ini, maka ditemukanlah daun sambung nyawa (*Gynura procumbens*) sebagai penyembuh ulkus peptik yang nantinya dapat dimanfaatkan oleh manusia.

H. Kerangka Pikir

Lambung mencit (*Mus musculus*) yang diinduksi aspirin merupakan proses terjadinya ulkus peptik yang disebabkan oleh penggunaan obat *non steroid antiinflammatory drugs* (NSAID). Lambung yang diinduksi oleh aspirin akan menyebabkan kerusakan histologis atau jaringan penyusun lambung.

Ekstrak etanol daun Sambung nyawa (*Gynura procumbens*) berperan dalam menyembuhkan kerusakan histologis lambung mencit,

kandungan kimia daun sambung nyawa memiliki potensi terhadap ulkus peptik.

Pemberian daun sambung nyawa (*Gynura procumbens*) yang memiliki kandungan flavonoid dapat berfungsi sebagai pelindung mukosa lambung dengan meningkatkan prostaglandin dan menghambat sekresi histamin dari sel mast. Juga berperan dalam peredaman senyawa oksigen reaktif jaringan lambung.

Berikut ini adalah bagan kerangka pikir:

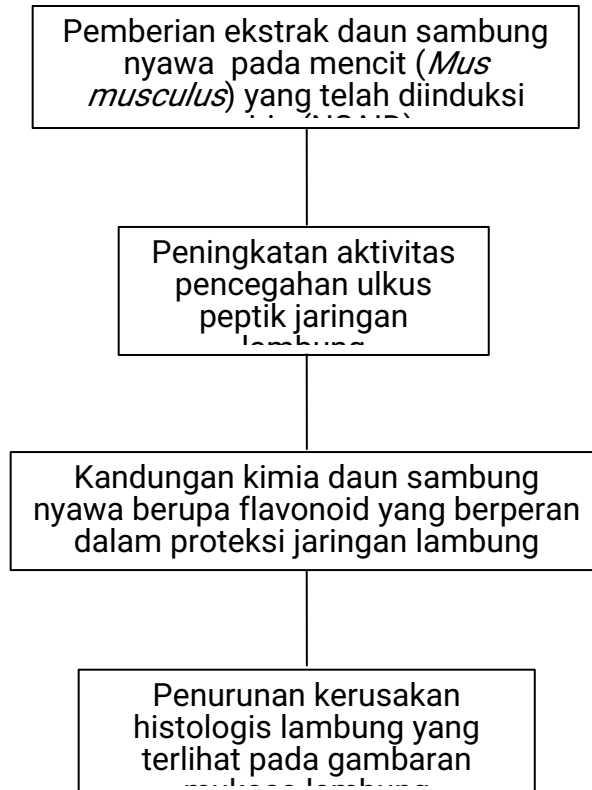

BAB III

METODOLOGI PENELITIAN

A. Jenis dan Lokasi Penelitian

1. Jenis Penelitian

Jenis penelitian yang digunakan adalah penelitian kuantitatif.

2. Lokasi Penelitian

Penelitian ini dilaksanakan di Laboratorium Biologi Farmasi UIN Alauddin Makassar dan Laboratorium Anatomi Patologi veteriner Maros.

B. Pendekatan Penelitian

Pendekatan penelitian menggunakan metode ekperimentatif laboratorik dan rancangan yang digunakan adalah *Posttest Only Control Group Design*.

C. Populasi dan Sampel

1. Populasi Penelitian

Populasi penelitian ini adalah daun sambung nyawa (*Gynurra Procumbens*).

2. Sampel Penelitian

Pengambilan sampel dilakukan dari populasi daun sambung nyawa (*Gynurra Procumbens*) dengan teknik *simple random sampling* yaitu dalam pengambilan sampelnya peneliti memberi hak yang sama kepada populasi untuk memperoleh kesempatan dipilih menjadi sampel sehingga terlepas dari ingin mengistimewakan satu atau beberapa elemen populasi untuk dijadikan sampel dan teknik ini dapat dilakukan pada anggota populasi yang homogen.

D. Metode Pengumpulan Data

Teknik pengumpulan data merupakan cara yang digunakan oleh peneliti untuk memperoleh data yang dibutuhkan. Teknik pengumpulan data yang dilakukan dalam penelitian ini adalah observasi eksperimental. Observasi merupakan teknik pengumpulan data dengan melakukan pengamatan terhadap proses yang sedang berlangsung.

Observasi dilakukan dengan dua cara yaitu mengamati dan melakukan pencatatan hasil secara teliti.

1. Penyiapan ekstrak daun sambung nyawa

a. Pengambilan daun sambung nyawa

Daun Sambung Nyawa (*Gynura Procumbens*) diperoleh di Kecamatan Alla`, Kabupaten Enrekang, Sulawesi Selatan. Pengambilan sampel dilakukan pada pagi hari. Daun yang diambil mulai dari daun pucuk hingga daun kelima dari pucuk yang tidak rusak dan tidak berjamur.

b. Pengolahan daun sambung nyawa

Daun sambung nyawa (*Gynura Procumbens*) yang telah diambil, dicuci hingga bersih dengan air mengalir dan dikeringkan dengan diangin-anginkan, kemudian diserbukkan.

c. Ekstraksi

Simplisia daun sambung nyawa Sambung Nyawa (*Gynura Procumbens*) ditimbang sebanyak 300 g dimasukkan dalam wadah maserasi, kemudian ditambahkan etanol hingga simplisia terendam. Wadah maserasi ditutup dan disimpan selama 24 jam di tempat yang terlindung dari sinar matahari langsung sambil sesekali diaduk. Selanjutnya disaring, dipisahkan antara

ampas dan filtratnya. Ampas diekstraksi kembali dengan etanol yang baru dengan jumlah yang sama. Hal ini dilakukan selama 3 x 24 jam. Ekstrak etanol yang diperoleh kemudian dikumpulkan dan diuapkan cairan penjarinya sampai diperoleh ekstrak etanol kental. Selanjutnya ekstrak dibebasetanolkan.

2. Pengujian ekstrak etanol daun sambung nyawa

Pengujian efek penyembuhan tukak peptik dilakukan masing-masing konsentrasi ekstrak etanol daun sambung nyawa (*Gynura Procumbens*) dengan menggunakan hewan percobaan mencit (*Mus musculus*) jenis kelamin jantan.

Hewan uji berjumlah 15 ekor, dibagi dalam 5 kelompok yang masing-masing kelompok terdiri dari 3 ekor. Kemudian terhadap tiap kelompok diberi perlakuan sebagai berikut:

- a. Kelompok I : Mencit diberi ekstrak daun sambung nyawa dengan dosis 140 mg/kgBB mencit + dengan penginduksi aspirin
- b. Kelompok II : Mencit diberi ekstrak daun sambung nyawa dengan dosis 280 mg/kgBB mencit + dengan penginduksi aspirin
- c. Kelompok III : Mencit diberi ekstrak daun sambung nyawa dengan dosis 560 mg/kgBB mencit + dengan penginduksi aspirin
- d. Kelompok IV : Mencit diberi Na CMC 1% selama tujuh hari, + dengan penginduksi aspirin sebagai kontrol negatif.
- e. Kelompok V : Mencit diberi Omeprazol dengan dosis 1,04 mg/20 g BB Mencit dua kali sehari selama tujuh hari + dengan penginduksi aspirin sebagai kontrol positif

Bahan yang akan diujikan diantaranya: ekstrak daun sambung nyawa,

Omeprazol dan aspirin dilarutkan kedalam 0,5 ml larutan Na CMC 1%. Cara pemberian dilakukan secara peroral (p.o) menggunakan sonde oral dilaksanakan selama 7 hari. Kelompok I, II, III diberi ekstrak daun sambung nyawa sesuai dengan dosis yang ditentukan beserta, kelompok IV diberi suspensi CMC 1%, dan diinduksi asetosal dan kelompok V diberi Omeprazol. Pemberian berdasarkan perlakuan diberikan bersamaan dengan penginduksi yakni aspirin sampai hari ketujuh terkecuali untuk kelompok kontrol, dengan pemberian induksi aspirin dengan dosis 1,7 mg/20 gr BB Mencit tiap harinya.

Mencit kemudian dianestesi dengan eter dan dilakukan pembedahan dengan membuka bagian abdomen mencit. Selanjutnya lambung dikeluarkan dari rongga abdomen kemudian pada bagian korpus yang terdapat pada bagian kurvatura mayor dipotong, kemudian diamati.

3. Pengamatan makroskopik

Pengamatan makroskopik diperlukan untuk mengamati lesi yang terjadi pada mukosa lambung yang kemudian akan ditentukan tingkat lesinya berdasarkan pengamatan, dan dapat diberi skor sebagai ketentuan berikut:

Macam Lesi	Skor
Lambung berwarna normal	0
Pewarnaan merah	0,5
Noda ulser	1
Pendarahan	1,5
Ulser > 3 tetapi < 5	2
Ulser > 5	3

(Ashok *et al*, 2006: 143)

E. Instrumen Penelitian

1. Alat yang digunakan

Alat yang digunakan antara lain adalah alat-alat gelas, bejana maserasi, blender, cawan porselin, rotavafor, timbangan analitik, kanula, pisau bedah, scalpel, pinset, gunting anatomis, jarum, meja lilin, kandang mencit dan mikroskop.

2. Bahan yang digunakan

Bahan yang digunakan adalah air suling, daun sambung nyawa (*Gynura procumbens*), etanol 70%, Aspirin, Na CMC, Omeprazol, mencit (*Mus musculus*) jantan. Makanan hewan uji (pelet).

F. Teknik Pengolaan dan Analisis Data

Hasil penelitian dianalisis dengan menggunakan *software SPSS* dengan uji *Kruskall Wallis* dan *Mann Withney*.



BAB IV

HASIL DAN PEMBAHASAN

A. Hasil Penelitian

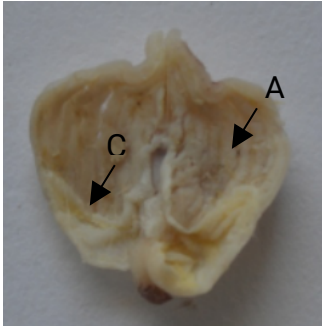
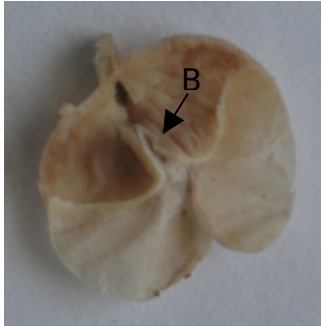
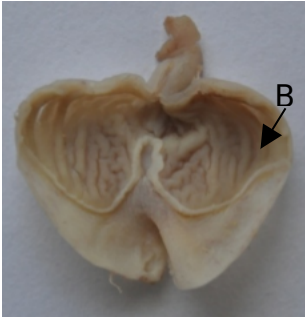
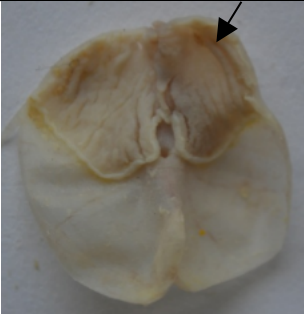
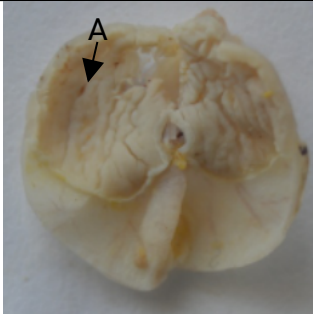
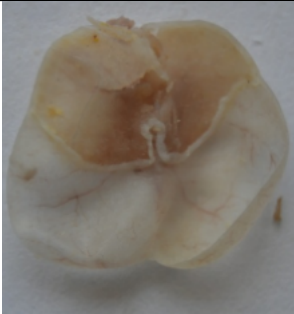
1. Uji Ulserogenik

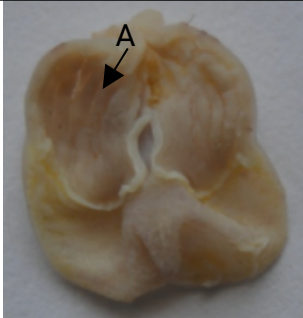
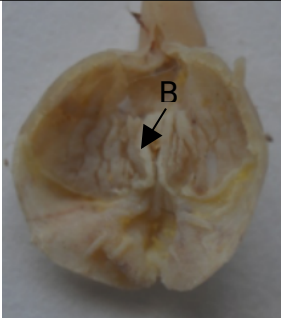
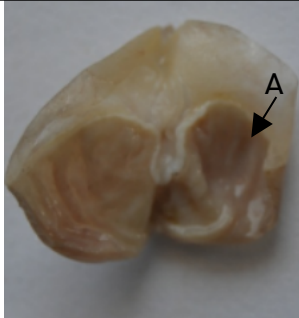
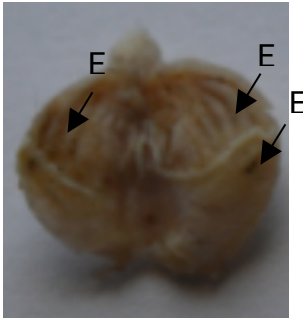
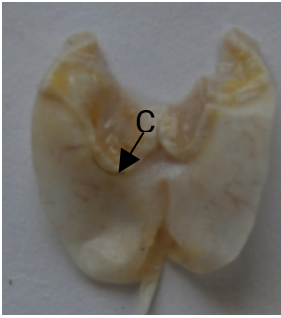
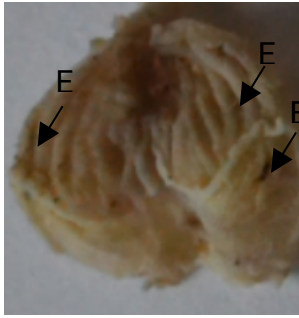
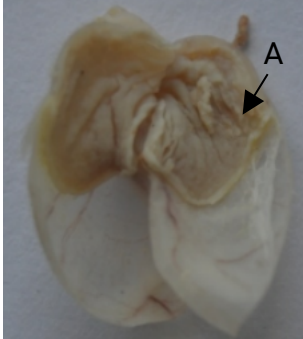
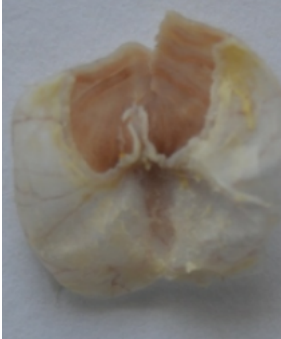
Kelompok 1 (140 mg/kgBB mencit)		
		
Kelompok 2 (280 mg/kgBB mencit)		
		
Kelompok 3 (560 mg/kgBB mencit)		

		
<p>Kelompok 4 (Kontrol Negatif)</p>		
		
<p>Kelompok 5 (Kontrol Positif)</p>		
		

Kelompok Perlakuan	Modus Skor Ulkus pada Mencit			Mean
	I	II	III	
Kelompok 1 (K1)	1,5	1	1	1,1667
Kelompok 2(K2)	0,5	0,5	0	0,3333
Kelompok 3(K3)	0,5	1	0,5	0,6667
Kelompok 4 (K-)	3	1,5	3	2,5000
Kelompok 5 (K+)	0,5	0	0	0,1667

Keterangan :

- A : Pewarnaan merah
- B : Noda ulcer
- C : Pendarahan
- D : Ulcer > 3 tetapi < 5
- E : Ulcer > 5

2. Data Hasil rerata Skor Ulkus pada mencit (*Mus musculus*)

Keterangan :

- K1 : Kelompok 1(140 mg/kgBB)
- K2 : Kelompok 2 (280 mg/kgBB)
- K3 : Kelompok 3 (560 mg/kgBB)
- K(-) : Kelompok Kontrol Negatif
- K(+) :Kelompok Kontrol Positif

3. Hasil Uji Mann Whitney Anti-Ulcer ekstrak daun sambung nyawa (*Gynurra Procumbens*) terhadap skor ulkus mencit jantan

Kelompok Perlakuan	Signifikan	Keterangan
K(-) vs K1	0,068	Berbeda tidak bermakna
K(-) vs K2	0,043	Berbeda bermakna
K(-) vs K3	0,043	Berbeda bermakna
K(-) vs K(+)	0,043	Berbeda bermakna
K1 vs K2	0,043	Berbeda bermakna
K1 vs K3	0,099	Berbeda tidak bermakna
K1 vs K(+)	0,043	Berbeda bermakna
K2 vs K3	0,197	Berbeda tidak bermakna
K2 vs K(+)	0,456	Berbeda tidak bermakna
K3 vs K(+)	0,099	Berbeda tidak bermakna

Keterangan :

- K1 : Kelompok 1(140 mg/kgBB)
- K2 : Kelompok 2 (280 mg/kgBB)

K3 : Kelompok 3 (560 mg/kgBB)

K(-) : Kelompok Kontrol Negatif

K(+) :Kelompok Kontrol Positif

B. Pembahasan

Ulkus peptik adalah ulkus yang terjadi pada mukosa, sub mukosa dan kadang-kadang sampai lapisan muskularis, dari traktus gastrointestinal yang selalu berhubungan dengan asam lambung yang cukup mengandung HCl. Termasuk ini ialah ulkus yang terdapat pada bagian bawah dari esofagus, lambung, dan duodenum bagian atas (*first portion of duodenum*). Mungkin juga dijumpai tukak di jejunum, yaitu pada penderita yang mengalami gastrojejunostomi. Bahkan kadang-kadang juga dijumpai tukak di ileum, yaitu mereka yang telah mengalami gastroileostomi. Biasanya tukak tersebut terdapat di dekat anastomose yang dapat disebut pula ulkus marginalis atau stomal ulser. Pada timbulnya tukak lambung diterangkan bahwa terdapat hubungannya dengan produksi asam lambung yang berlebih. Oleh karena sekresi asam lambung yang berlebih, sehingga HCL memiliki potensi untuk merusak jaringan pada saluran cerna.

Gynura procumbens atau biasa dikenal dengan sebutan daun sambung nyawa merupakan tanaman semak semusim, dengan tinggi hanya 10 hingga 25 cm. Bentuk daun sambung nyawa cukup unik dengan bentuk bulat telur memanjang, ujung tumpul atau runcing, pangkal membulat atau rompong, tepi rata, bergelombang atau agak bergerigi, kedua permukaan di

kedua sisinya gundul atau berambut halus dan berwarna hijau pada permukaan atas dan berwarna ungu pada permukaan bawah daun (Utami et al, 2013: 163).

Dalam penggunaan empiris dimasyarakat daun sambung nyawa (*Gynura Procumbens*) sering digunakan sebagai antiulser untuk tukak yang terjadi sepanjang saluran cerna. Sambung nyawa sering digunakan untuk menurunkan demam. Sambung nyawa juga digunakan dalam upaya penyembuhan penyakit ginjal, disentri, infeksi kerongkongan, di samping itu digunakan pada upaya menghentikan perdarahan, mengatasi tidak datang haid dan gigitan binatang berbisa (Hermanto, 2007: 10).

Dari hasil penelitian telah diketahui bahwa tanaman sambung nyawa memiliki kandungan senyawa aktif, yaitu alkaloida, flavonoida, tanin, triterpenoid, polifenol, sterol (Soenanto, 2009: 32).

Salah satu kandungan dari ekstrak etanol daun sambung nyawa (*Gynura Procumbens*) yakni flavonoid berfungsi sebagai antiulser pada lambung sebagai antioksidan yang berperan penting dalam proses pencegahan dan penyembuhak ulkus yang terjadi pada lambung

Terjadinya ulkus peptikum pada lambung dapat merangsang terjadinya proses inflamasi. Konsekuensi serius dari inflamasi adalah terbentuknya radikal bebas di jaringan yang merupakan efek samping dari aktifitas fagosit pada proses inflamasi. Radikal bebas dibentuk oleh aktifitas enzim xanthin

oksidase dalam jaringan, terbentuk selama kehabisan oksigen, menghasilkan superoksida dari oksigen ketika tersedia lagi. Jenis kerusakan ini meliputi bentuk dari ulkus peptik, dan telah ditemukan pada lambung tikus. Sebagai catatan, radikal bebas dapat mempercepat inflamasi, dan inflamasi akan meningkatkan radikal bebas, kemudian memperkuat terjadinya respon inflamasi. (Kalsum, Umi *et al*, 2007: 16-17)

Pada penelitian ini, prosedur yang dilakukan yaitu pembuatan ekstrak daun sambung nyawa (*Gynura Procumbnes*), yang kemudian dilakukan pengujian ekstrak terhadap hewan coba, dalam hal ini yang digunakan adalah mencit. Penarikan senyawa flavonoid pada tanaman daun sambung nyawa (*Gynura Procumbens*) dilakukan dengan cara maserasi Metode maserasi digunakan karena metode ini merupakan metode dengan cara dingin yang digunakan untuk mengekstraksi simplisia termasuk kandungan yang tidak tahan pemanasan dan dapat menghasilkan komponen kimia yang optimal karena dengan penambahan beberapa kali pelarut. Pelarut yang digunakan adalah etanol 70%, digunakan sebagai larutan penyari karena etanol dapat melarutkan senyawa yang bersifat polar maupun non-polar, tidak menyebabkan pembengkakan membrane sel dan memperbaiki stabilitas bahan obat terlarut dan sangat efektif dalam menghasilkan jumlah bahan aktif yang optimal. Setelah itu ekstrak diuapkan hingga diperoleh ekstrak ekstrak daun sambung nyawa (*Gynura Procumbnes*).

Pada penelitian ini, Aspirin digunakan untuk menginduksi ulkus lambung pada Mencit. Aspirin adalah salah satu obat anti-inflamasi golongan NSAID. Obat NSAID boleh menyebabkan erosi dan ulkus gastrointestinal. Kebanyakan NSAID bertindak sebagai inhibitor non-selektif dari enzim siklooksigenase, menghambat baik siklooksigenase-1 (COX-1) dan siklooksigenase-2 (COX-2) isoenzymes. Cyclooxygenase mengkatalisis pembentukan prostaglandin dan tromboksan dari asam arakidonat (sendiri berasal dari lapisan ganda fosfolipid seluler oleh A2 fosfolipase). Prostaglandin bertindak (antara lain) sebagai molekul pembawa pesan dalam proses peradangan. NSAID biasanya diindikasikan untuk pengobatan kondisi akut atau kronik di mana nyeri dan peradangan yang hadir.

Penelitian dilakukan dengan menggunakan mencit. Mencit dibagi menjadi 5 kelompok; 1 kelompok kontrol positif, 1 kelompok kontrol negatif, dan 3 kelompok eksperimental yang memiliki 3 sampel dalam setiap kelompok. Kelompok 1, 2, 3 merupakan kelompok eksperimen yang diinduksi aspirin mencit dan pemberian ekstrak 140, 280, 560 mg/kgBB, kelompok 4 (kontrol negatif) yang diinduksi aspirin, sedangkan mencit di kelompok 5 sebagai kontrol positif dengan Omeprazole. Pemberian dosis ekstrak pada mencit dilakukan berdasarkan kemotaksonomi yakni kemiripan dengan tanaman daun sambung nyawa yang juga memiliki daya antiulser. Aspirin dan Ekstrak etanol daun sambung nyawa (*Gynurra Procumbens*) diberikan per

oral, karena untuk mendapatkan efek-efek saluran cerna, maka yang paling tepat adalah secara oral. Selain itu, kerana absorpsi Aspirin dalam GI tract (khususnya lambung) adalah baik.

Pada penelitian ini pembedahan dilakukan pada hari kedelapan setelah perlakuan selama tujuh hari. Untuk pemberian ekstrak daun sambung nyawa, tidak ada batas waktu khusus karena waktu paruh ekstrak daun sambung nyawa belum diketahui. Pemberian ekstrak daun sambung nyawa dilakukan bersamaan dengan pemberian aspirin, dengan rentang waktu yang singkat setelah pemberian aspirin. Hal ini dilakukan untuk mengetahui proses pengobatan dengan cara pencegahan ekstrak daun sambung nyawa dan fungsinya sebagai terapi pemeliharaan.

Pada pengujian ulserogenik yang dilakukan pada mencit jantan (*Mus musculus*) yang diberikan perlakuan sesuai dengan kelompok perlakuan. Setelah dilakukan pembedahan lambung tikus, kemudian dilanjutkan dengan skoring adanya ulkus dan pendarahan menurut penilaian Ashok *et al* sehingga diperoleh data skor ulkus.

Berdasarkan skor rata rata ulkus, kelompok perlakuan I dan kontrol negatif (aquades) menunjukkan skor ulkus yang tinggi yakni 1,6667 dan 2,5000 dibandingkan dengan kontrol positif dan kelompok perlakuan 2 dan 3, dengan skor 0,1667 , 0,3333 dan 0,6667. Data skor ulkus berdasarkan hasil

pengamatan dianalisis dengan uji statistik nonparametrik *Kruskal Wallis* diperoleh hasil yang menunjukkan $p < 0,018$ sehingga diperoleh nilai $p < 0,05$ yang menunjukkan adanya perbedaan bermakna antara kelompok perlakuan. Untuk mengetahui hubungan antara tiap kelompok perlakuan, maka dapat dilanjutkan dengan uji *Mann Whitney* yang hasilnya dapat dilihat pada tabel.

Berdasarkan Hasil uji *Mann Whitney* menunjukkan bahwa perbandingan antara kontrol negatif (Na CMC) dibandingkan dengan kontrol positif (Omeprazol) dan kelompok 2 dan kelompok 3 terdapat perbedaan bermakna ($p < 0,05$) yang berarti kontrol negatif tidak memiliki efek antiulser yang sama seperti kontrol positif serta kelompok 2 dan kelompok 3. Hasil uji *Mann Whitney* ekstrak daun sambung nyawa kelompok 1 yang dibandingkan dengan kelompok 2 dan kontrol positif terdapat perbedaan bermakna ($p < 0,05$) berbeda dengan kelompok 3 yang tidak memiliki perbedaan bermakna. Perbedaan yang bermakna dalam hal ini dapat menunjukkan bahwa kelompok 1 kurang memiliki kemampuan sebagai anti-ulser dibandingkan dengan kelompok 2 dan kelompok 5 (Kontrol positif). Sedangkan pada kelompok 2 dan kelompok 3 tidak terdapat perbedaan bermakna ($p > 0,05$) dengan kelompok 5 (kontrol positif) yang menunjukkan bahwa kedua konsentrasi ini memiliki efek dalam mengobati ulkus. Hasil uji *Mann Whitney* kelompok 2 dan kelompok 3 dibandingkan dengan kontrol positif (Omeprazol) tidak terdapat perbedaan bermakna ($p > 0,05$) yang menunjukkan bahwa kedua

kelompok ini memiliki efek yang dapat sebanding dengan Omeprazol dalam mengobati ulserogenik Asetosal.

Proses reaktif ini dapat merusak protein, asam nukleat, sel lemak, serta merusak jaringan. Radikal bebas mengikat lebih banyak leukosit ke dalam sel radang sebagai hasil dari aktivasi faktor NF-kB yang mendorong produksi dari cytokines IL-1, IL-8, dan TNF yang menyebabkan reaksi inflamasi. Hasil kerusakan ini dapat diturunkan baik dengan menghambat radikal oksigen itu sendiri atau menghambat respon inflamasi yang meningkat karena radikal bebas (Molan,2002).

Kerusakan jaringan oleh oksidatif meliputi produksi radikal bebas terjadi dalam reperfusi luka. Antioksidan yang terdapat dalam Ekstrak daun sambung nyawa (*Gynurra Procumbens*) berperan mencegah aktivasi NF-kB sehingga produksi cytokines IL-1, IL-6, dan TNF dapat dihambat. Ekstrak daun sambung nyawa (*Gynurra Procumbens*) juga mengurangi produksi radikal bebas di dalam sel.

Berdasarkan penelitian yang telah dilakukan dapat disimpulkan bahwa konsentrasi pada ekstrak etanol daun sambung nyawa (*Gynurra procumbens*) dapat berperan sebagai anti-ulcer dan terapi pemeliharaan dalam mencegah terjadinya ulserasi pada lambung. Hal ini dapat dilihat berdasarkan analisis data yang telah dilakukan dan diperoleh dosis optimum yakni 280 mg/kgBB

mencit yang efektif dalam penyembuhan dan pencegahan ulkus pada lambung mencit.

V BAB

PENUTUP

A. Kesimpulan

Dari hasil penelitian, maka dapat diambil kesimpulan bahwa :

1. Ekstrak ekstrak etanol daun sambung nyawa (*Gynura procumbens*) mempunyai aktivitas dalam mengobati ulkus peptik
2. Dosis ekstrak etanol daun sambung nyawa (*Gynura procumbens*) 280 mg/kgBB mencit mempunyai aktivitas paling baik dalam mengobati ulkus peptik

B. Saran

1. Perlu dilakukan penelitian lebih lanjut untuk variasi dosis yang lebih efektif dengan kontrol pembanding yang berbeda dengan penelitian ini
2. Diharapkan penelitian-penelitian baru pada tanaman yang memiliki potensi untuk digunakan sebagai anti-ulser.
3. Dapat dikembangkan menjadi sediaan obat dengan tujuan pengobatan anti-ulser.

KEPUSTAKAAN

- Abdulla, M.A. *et al.* 2010. *Anti-ulcer activity of Centella asiatica leaf extract against ethanol-induced gastric mucosal injury in rats.* Journal of Medicinal Plants Research Vol. 4.
- Al-Bayaty, Fouad, *et al.* 2011. *Anti-ulcerogenic effects of Nagilla sativa in ethanol-induced gastric injuries in rats.* Journal of Medicinal Plants Research Vol. 5.
- Ashok, P., Rajani, G. P., Arulmozhi, S., Hulkoti, B. H., dan Rajendra, R., 2006, *Anti inflammatory and Anti Ulcerogenic Effect of Crotalaria Juncea Linn. In Albino Rats.* IJPT Iranian Journal of Pharmacology and Therapeutic, vol 5, No 2, 141-144.
- Backer CA, Brink RCB. 1963. *Flora of Java (Spermatopytes Only).* Groningen The Netherlands. P.Noordhoof.
- Departemen Agama RI. 2008. *Al Hikmah, Al-Quran dan Terjemahan.* CV Penerbit Diponegoro. Bandung.
- Depkes RI Departemen Kesehatan Republik Indonesia. 1995. *Farmakope Indonesia. Edisi ke-4.* Jakarta.
- Djam`an, Qathrunnada. 2008. *Pengaruh air perasan daun cyclea barbata Miers. (Cincin Hijau) terhadap konsentrasi HCl lambung dan gambaran histopatologik lambung tikus galur wistar yang diinduksi acetylsalicylic acid.* Tesis Sarjana. Program Pasca Sarjana, Magister Ilmu Biomedik, Universitas Diponegoro. Semarang.
- EJT, Sihning. 2008. *Pengaruh Rumput laut terhadap gambaran histopatologi jaringan jejunum tikus dengan enteritis yang diinduksi oleh Non Steroidal Anti-inflammatory Drug.* Skripsi Sarjana. Fakultas Kedokteran, Universitas Hang Tuah. Surabaya.
- Fachruddin, H. 2001. *Analisis Fitokimia Tumbuhan.* Fakultas Farmasi. Universitas Hasanuddin. Makassar.
- Fadhilah, DA, Ilmul. 2007. *Perbedaan efek penggunaan ekstrak jahe Merah dan Simetidin untuk mengurangi terjadinya ulkus gastrik pada tikus yang diinduksi Indhometasin.* Skripsi Sarjana. Fakultas Kedokteran, Universitas Brawijaya. Malang.
- Hadi, Sujono. 2013. *Gastroenterologi.* Penerbit P.T. Alumni. Bandung.
- Hermanto, Ning.. 2007. *Herbal untuk keluarga Jus herbal segar dan menyehatkan,* Penerbit PT Elex Media komputindo. Jakarta
- Heyne K. 1987. *Tumbuhan berguna Indonesia.* Terjemahan Balitbang Kehutanan.
- Indaryani, Ery Dwi. 2007. *Pengaruh pemberian madu dalam mengurangi tingkat keparahan ulkus peptikum pada lambung tikus yang telah diinduksi indometasin.* Skripsi Sarjana. Fakultas Kedokteran,

Universitas Brawijaya. Malang.

- Ismawan, Bambang. 2013, *Herbal Indonesia Bukti ilmiah dan cara Racik*. Penerbit PT Trubus Swadaya. Jakarta.
- Masrukin, Sarah. 2010. *Efek Jus Pisang (Musa paradisiaca sapientum) terhadap jumlah sel radang pada ulkus lambung tikus galur wistar yang diinduksi dengan Indometasin*. Skripsi Sarjana. Fakultas Kedokteran, Universitas Brawijaya. Malang.
- Nie, Yan, et al. 2012. *The Effect Of Kencur's Rhizome Ethanol Extract (Kaempferia Galangal L.) Against Gastric Mucosal To Swiss Webster Mice In Induced By Asetosal*. Jurnal Medika Planta Vol 8 no. 1.
- Pearce, Evelyn C. 2009. *Anatomi Dan Fisiologi Untuk Paramedis*. PT Gramedia Pustaka Utama. Jakarta.
- Priadi, Andang. 2004. *Daun Dewa Tanaman berkhasiat Obat*. Penerbit Kanisius. Yogyakarta.
- Qomar, Ahmad Muhammad. 2013. Uji Efek Penyembuhan Luka Bakar Ekstrak Etanol Daun Botto'-Botto' (*Chromolaena Odorata* L.) dalam Sediaan Gel terhadap Kelinci (*Oryctolagus Cuniculus*). Skripsi Sarjana, Fakultas Ilmu Kesehatan, Universitas Islam Negeri Alauddin Makassar.
- Rachmawati, Pediaana. 2010. *Efek perlindungan ekstrak meniran (Pyllantus niruri Linn.) terhadap kerusakan Histologik lambung Mencit (Mus musculus) yang diinduksi Aspirin*. Skripsi Sarjana, Universitas Sebelas Maret. Surakarta.
- Susanti, Niman. 2013. *Anatomi Dan Fisiologi Sistem Pencernaan*. Penerbit Buku Kesehatan CV. Trans Info Media. Jakarta.
- Suharmiati et al, 2003. *Khasiat Manfaat Daun Dewa dan Sambung Nyawa*. Penerbit PT Agro Media Pustaka. Tangerang
- Sukarmin. 2012. *Keperawatan pada Sistem Pencernaan*. Penerbit Pustaka Pelajar. Yogyakarta.
- Smith JB, Mangkoewidjojo S. 1988. *Pemeliharaan, pembiakkan dan penggunaan hewan percobaan di daerah tropis*. UI-Press. Jakarta.
- Utami, prapti et al. 2013. *The miracle of herbl*. Penerbit Agromedia Pustaka. Jakarta.
- Wahyuni, Ade Ayu. 2013. Uji Efektivitas Penyembuhan Luka Bakar Ekstrak Etanol Daun Katuk (*Sauropus Androgynus* L.Merr) dalam Bentuk Sediaan Gel terhadap Tikus Putih (*Rattus Norvegicus*) Jantan. Skripsi Sarjana, Fakultas Ilmu Kesehatan, Universitas Islam Negeri Alauddin Makassar.
- Wientarsih I, Prasetyo BF. 2006. *Diktat Farmasi dan Ilmu Resepsir*. Fakultas Kedokteran Hewan IPB. Bogor.
- Yazid bin Abdul Qadir Jawas. 2011. *Pentingnya Penyembuhan dengan AL-Qur'an dan As.Sunah* ([http://www.almanhaj.or.id / content / 2416 /](http://www.almanhaj.or.id/content/2416/))

slash / O. Diakses pada tanggal 13 Januari 2013 pukul 15.34 WITA).

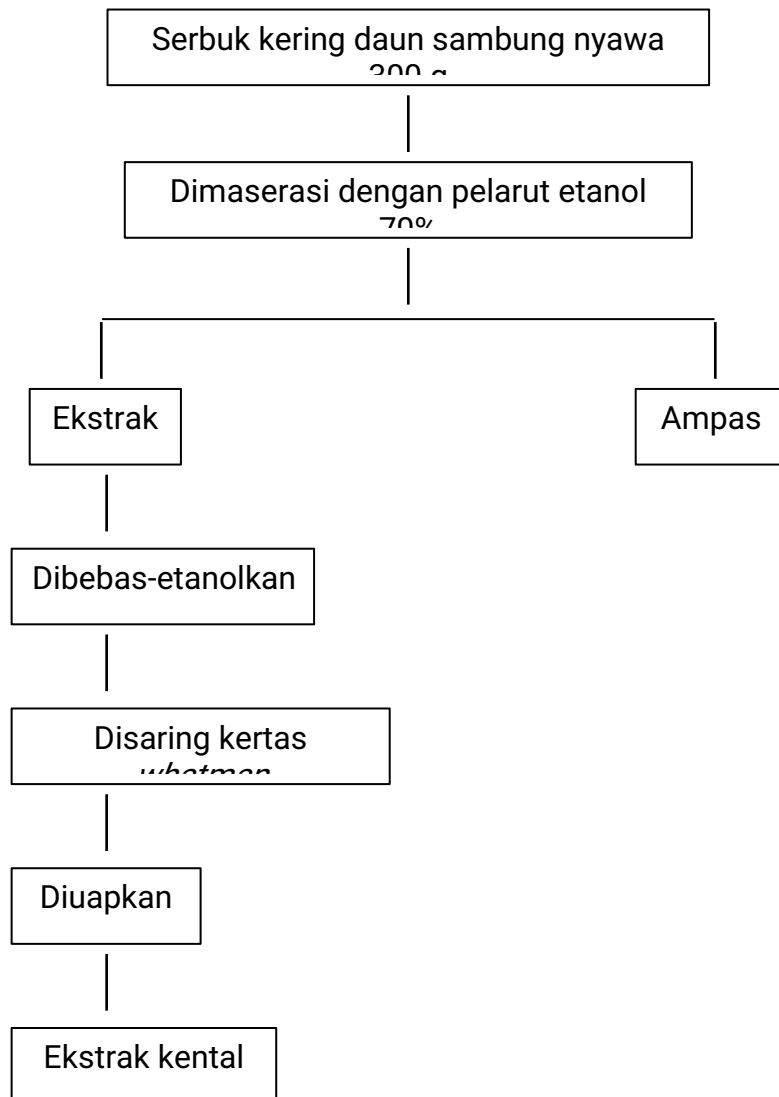
Lampiran 1. Ekstraksi Daun Sambung nyawa (*Gynura procumbens*)

Gambar 1. Skema kerja ekstraksi daun sambung nyawa

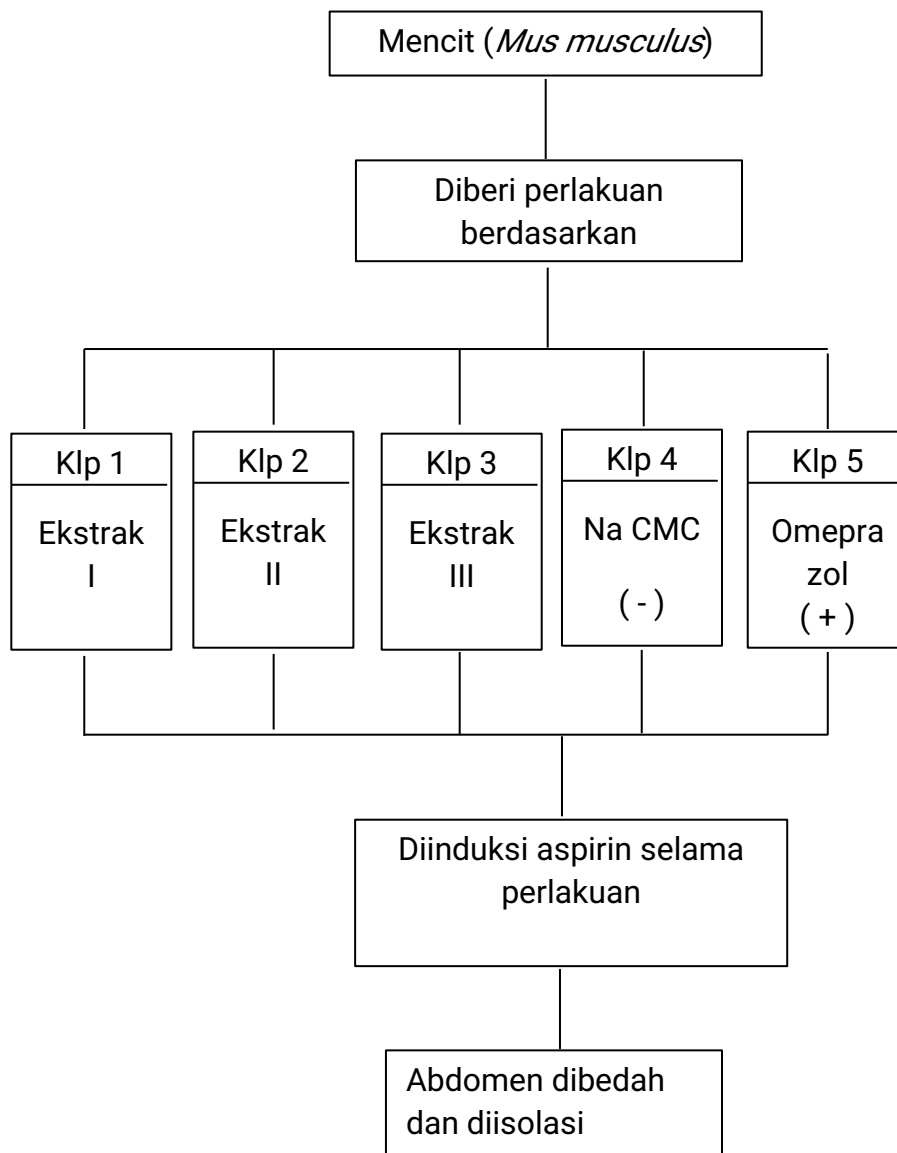
Lampiran 2. Pengujian ekstrak pada lambung mencit

Gambar 3. Skema kerja pengujian ekstrak terhadap keadaan mukosa lambung mencit

Lampiran III. Perhitungan Dosis Mencit

a. Kelompok 1

- Dosis

$$= 140 \text{ mg/kg BB mencit}$$

$$= 140 \text{ mg} \times \frac{20}{1000}$$

$$= 140 \text{ mg} \times 0,02$$

$$= 2,8 \text{ mg}$$

- Pengenceran

Ditimbang ekstrak 28 mg → 5 ml NaCMC 1% (5,6 mg/ml)

- Volume pemberian

$$\frac{1 \text{ ml}}{2,8 \text{ mg}} = \frac{X}{5,6 \text{ mg}}$$

$$x = \frac{2,8 \text{ mg}}{5,6 \text{ mg}}$$

$$x = 0,5 \text{ ml}$$

b. Kelompok 2

- Dosis

$$= 280 \text{ mg/kg BB mencit}$$

$$= 280 \text{ mg} \times \frac{20}{1000}$$

$$= 280 \text{ mg} \times 0,02$$

$$= 5,6 \text{ mg}$$

- Pengenceran

Ditimbang ekstrak 56 mg → 5 ml NaCMC 1% (11,2 mg/ml)

- Volume pemberian

$$\frac{1 \text{ ml}}{5,6 \text{ mg}} = \frac{X}{11,2 \text{ mg}}$$

$$x = \frac{5,6 \text{ mg}}{11,2 \text{ mg}}$$

$$x = 0,5 \text{ ml}$$

c. Kelompok 3

- Dosis

$$= 560 \text{ mg/kg BB mencit}$$

$$= 560 \text{ mg} \times \frac{20}{1000}$$

$$= 560 \text{ mg} \times 0,02$$

$$= 11,2 \text{ mg}$$

- Pengenceran

Ditimbang ekstrak 112 mg → 5 ml NaCMC 1% (22,4 mg/ml)

- Volume pemberian

$$\frac{1 \text{ ml}}{11,2 \text{ mg}} = \frac{X}{22,4 \text{ mg}}$$

$$x = \frac{22,4 \text{ mg}}{11,2 \text{ mg}}$$

$$x = 0,5 \text{ ml}$$

d. Kelompok 4

- Dosis

$$= 650 \text{ mg} \times 0,0026$$

$$= 1,7 \text{ mg}$$

- Volume pemberian

$$\frac{X}{80 \text{ mg}} = \frac{0,5 \text{ ml}}{1,7 \text{ mg}}$$

$$x = \frac{35}{1,7 \text{ mg}}$$

$$x = 23,5 \text{ ml}$$

- Pengenceran

Ditimbang 80 mg → 23,5 ml NaCMC 1% (3,40 mg/ml)

e. Kelompok 5

- Dosis

= 1,04 mg/20 g BB

- Pengenceran

Ditimbang 10,4 mg → 10 ml NaCMC 1% (1,04 mg/ml)

Lampiran IV. Analisis data

Kruskal-Wallis Test

Ranks

	Kelompok	N	Mean Rank
Skor	Kelompok 1	3	10,83
	Kelompok 2	3	4,67
	Kelompok 3	3	7,33
	Kelompok 4	3	13,83
	Kelompok 5	3	3,33
	Total	15	

Test Statistics^{a,b}

	Skor
Chi-Square	11,948
df	4
Asymp. Sig.	,018

a. Kruskal Wallis Test

b. Grouping Variable: Kelompok

Mann-Whitney Test

Ranks

	Kelompok	N	Mean Rank	Sum of Ranks
Skor	Kelompok 1	3	2,17	6,50
	Kelompok 4	3	4,83	14,50
	Total	6		

Test Statistics^b

	Skor
Mann-Whitney U	,500
Wilcoxon W	6,500
Z	-1,825
Asymp. Sig. (2-tailed)	,058
Exact Sig. [2*(1-tailed Sig.)]	,100 ^a

a. Not corrected for ties.

b. Grouping Variable: Kelompok

Ranks

	Kelompok	N	Mean Rank	Sum of Ranks
Skor	Kelompok 2	3	2,00	6,00
	Kelompok 4	3	5,00	15,00
	Total	6		

Test Statistics^b

	Skor
Mann-Whitney U	,000
Wilcoxon W	6,000
Z	-2,023
Asymp. Sig. (2-tailed)	,043
Exact Sig. [2*(1-tailed Sig.)]	,100 ^a

a. Not corrected for ties.

b. Grouping Variable: Kelompok

Ranks

	Kelompok	N	Mean Rank	Sum of Ranks
Skor	Kelompok 3	3	2,00	6,00
	Kelompok 4	3	5,00	15,00
	Total	6		

Test Statistics^b

	Skor
Mann-Whitney U	,000
Wilcoxon W	6,000
Z	-2,023
Asymp. Sig. (2-tailed)	,043
Exact Sig. [2*(1-tailed Sig.)]	,100 ^a

a. Not corrected for ties.

b. Grouping Variable: Kelompok

Ranks

	Kelompok	N	Mean Rank	Sum of Ranks
Skor	Kelompok 4	3	5,00	15,00
	Kelompok 5	3	2,00	6,00
	Total	6		

Test Statistics^b

	Skor
Mann-Whitney U	,000
Wilcoxon W	6,000
Z	-2,023
Asymp. Sig. (2-tailed)	,043
Exact Sig. [2*(1-tailed Sig.)]	,100 ^a

a. Not corrected for ties.

b. Grouping Variable: Kelompok

Ranks

	Kelompok	N	Mean Rank	Sum of Ranks
Skor	Kelompok 1	3	5,00	15,00
	Kelompok 2	3	2,00	6,00
	Total	6		

Test Statistics^b

	Skor
Mann-Whitney U	,000
Wilcoxon W	6,000
Z	-2,023
Asymp. Sig. (2-tailed)	,043
Exact Sig. [2*(1-tailed Sig.)]	,100 ^a

a. Not corrected for ties.

b. Grouping Variable: Kelompok

Ranks

	Kelompok	N	Mean Rank	Sum of Ranks
Skor	Kelompok 1	3	4,67	14,00
	Kelompok 3	3	2,33	7,00
	Total	6		

Test Statistics^b

	Skor
Mann-Whitney U	1,000
Wilcoxon W	7,000
Z	-1,650
Asymp. Sig. (2-tailed)	,099
Exact Sig. [2*(1-tailed Sig.)]	,200 ^a

a. Not corrected for ties.

b. Grouping Variable: Kelompok

Ranks

	Kelompok	N	Mean Rank	Sum of Ranks
Skor	Kelompok 1	3	5,00	15,00
	Kelompok 5	3	2,00	6,00
	Total	6		

Test Statistics^b

	Skor
Mann-Whitney U	,000
Wilcoxon W	6,000
Z	-2,023
Asymp. Sig. (2-tailed)	,043
Exact Sig. [2*(1-tailed Sig.)]	,100 ^a

a. Not corrected for ties.

b. Grouping Variable: Kelompok

Ranks

	Kelompok	N	Mean Rank	Sum of Ranks
Skor	Kelompok 2	3	2,67	8,00
	Kelompok 3	3	4,33	13,00
	Total	6		

Test Statistics^b

	Skor
Mann-Whitney U	2,000
Wilcoxon W	8,000
Z	-1,291
Asymp. Sig. (2-tailed)	,197
Exact Sig. [2*(1-tailed Sig.)]	,400 ^a

a. Not corrected for ties.

b. Grouping Variable: Kelompok

Ranks

	Kelompok	N	Mean Rank	Sum of Ranks
Skor	Kelompok 2	3	4,00	12,00
	Kelompok 5	3	3,00	9,00
	Total	6		

Test Statistics^b

	Skor
Mann-Whitney U	3,000
Wilcoxon W	9,000
Z	-,745
Asymp. Sig. (2-tailed)	,456
Exact Sig. [2*(1-tailed Sig.)]	,700 ^a

a. Not corrected for ties.

b. Grouping Variable: Kelompok

Ranks

	Kelompok	N	Mean Rank	Sum of Ranks
Skor	Kelompok 3	3	4,67	14,00
	Kelompok 5	3	2,33	7,00
	Total	6		

Test Statistics^b

	Skor
Mann-Whitney U	1,000
Wilcoxon W	7,000
Z	-1,650
Asymp. Sig. (2-tailed)	,099
Exact Sig. [2*(1-tailed Sig.)]	,200 ^a

a. Not corrected for ties.

b. Grouping Variable: Kelompok

Lampiran V. Dokumentasi Penelitian



Gambar 1. Sampel Daun Sambung Nyawa (*Gynurra Procumbens.*)



Gambar 2. Ekstraksi Daun Sambung Nyawa (*Gynurra Procumbens.*)

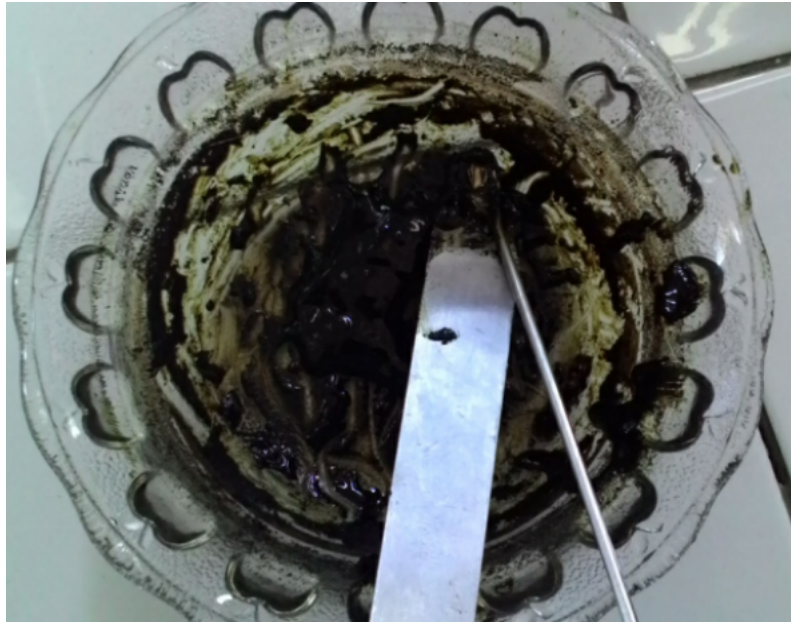

Gambar 3. Ekstrak etanol Daun Sambiloto Nyawa (*Gynurra Procumbens.*)

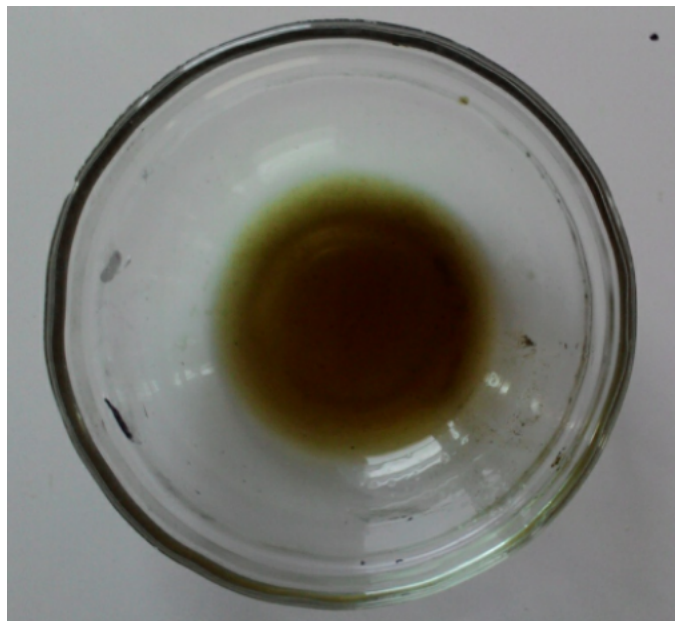

Gambar 4. Ekstrak etanol Daun Sambiloto Nyawa (*Gynurra Procumbens.*)
dosis 140 mg/kgBB mencit

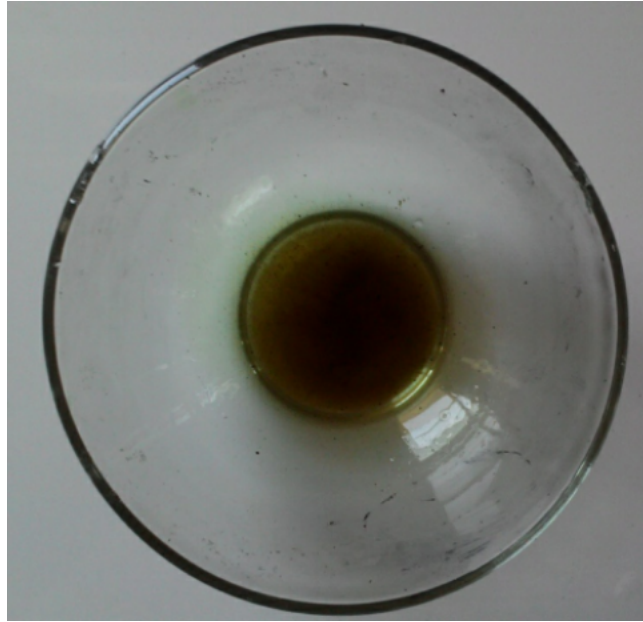

Gambar 5. Ekstrak etanol Daun Sambung Nyawa (*Gynurra Procumbens.*) 280 mg/kgBB mencit

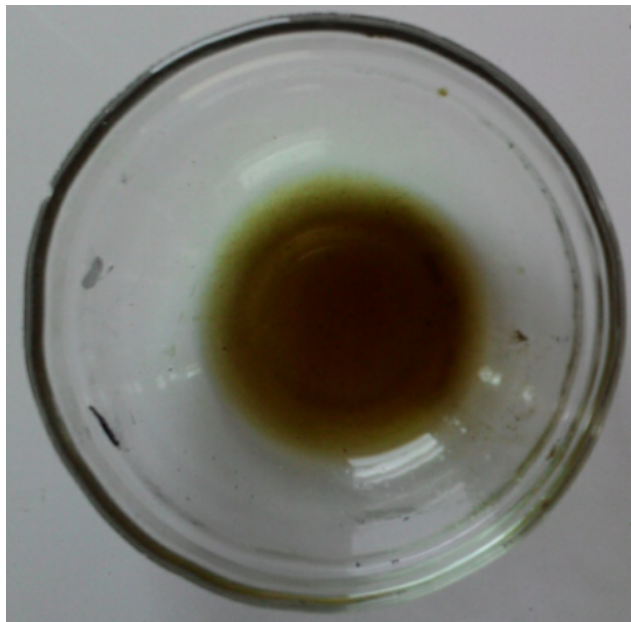

Gambar 6. Ekstrak etanol Daun Sambung Nyawa (*Gynurra Procumbens.*) 560 mg/kgBB mencit

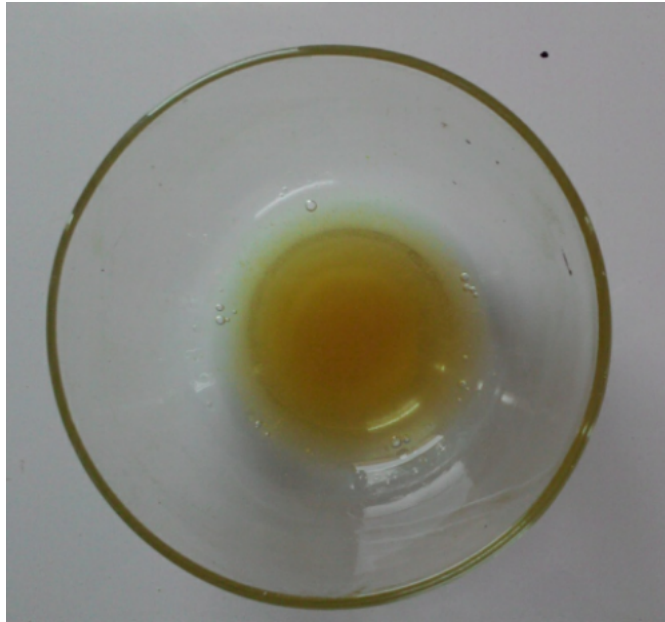

Gambar 7. Aspirin dengan dosis dosis 1,7 mg/20 gr BB



Gambar 8. Omeperazol dengan dosis 1,04 mg/20 g BB



Gambar 9. Perlakuan Terhadap Hewan Coba

RIWAYAT HIDUP



Mahasiswa bernama lengkap Hasriadi, lahir di Desa Lilirawang, Kec.Bengo, Kab. Bantaeng, tepatnya pada tanggal 15 Juni 1992. Ia merupakan buah hati dari pasangan Abdul Hamid dan Nurhaeda yang terlahir sebagai anak Sulung dari tiga bersaudara.

Mengawali pendidikan dasar di SDN 147 Bulu Allaporeng, Bone dan melanjutkan pendidikan di SMP Negeri 2 Bantaeng, Kab.Bantaeng, kemudian menamatkan pendidikan sekolah menengah di SMA Negeri 2 Bantaeng, Kab.Bantaeng. Penulis memutuskan untuk meneruskan pendidikan ke jenjang yang lebih tinggi dengan memilih Universitas Islam Negeri Alauddin Makassar. Jurusan Farmasi menjadi pilihan satu-satunya dan akhirnya ia pun tercatat sebagai Mahasiswi Farmasi UIN Alauddin Makassar angkatan 2010.