

**PENGARUH PENDIDIKAN DAN PELATIHAN SDM DALAM
MENINGKATKAN KINERJA PEGAWAI PADA BADAN
PEMERIKSA KEUANGAN RI PERWAKILAN
MAKASSAR PROV. SUL-SEL**



Skripsi

Diajukan untuk Memenuhi Salah Satu Syarat Meraih Gelar Sarjana
Ekonomi Jurusan Manajemen pada Fakultas Syariah dan Hukum
UIN Alauddin Makassar

Oleh
SURIANTI
NIM. 10700106048

**FAKULTAS SYARIAH DAN HUKUM
UNIVERSITAS ISLAM NEGERI (UIN) ALAUDDIN
MAKASSAR**

2011

PERNYATAAN KEASLIAN SKRIPSI



Yang bertanda tangan dibawah ini:

Nama : SURIANTI

Nim : 10700106048

Fakultas : Syariah dan Hukum UIN Alauddin Makassar

Jurusan : Manajemen Ekonomi

Menyatakan dengan sesungguhnya bahwa skripsi yang berjudul: “PENGARUH PENDIDIKAN DAN PELATIHAN SDM DALAM MENINGKATKAN KINERJA PEGAWAI PADA BADAN PEMERIKSA KEUANGAN RI (BPK-RI) PERWAKILAN MAKASSAR PROV. SUL-SEL” adalah benar merupakan karya penyusun sendiri.

Jika dikemudian hari terbukti bahwa ini merupakan duplikat, tiruan, plagiat, dibuat atau dibantu orang lain secara keseluruhan (tanpa ada campur tangan penyusun), maka skripsi dan gelar yang diperoleh batal demi hukum.

Samata, 13 Januari 2011

Penyusun,

SURIANTI
Nim: 10700106048

PENGESAHAN SKRIPSI

Skripsi yang berjudul, “Pengaruh Pendidikan dan Pelatihan SDM dalam Meningkatkan Kinerja Pegawai pada Badan Pemeriksa Keuangan RI Perwakilan Makassar Prov. Sul-Sel” yang disusun oleh Surianti, NIM: 10700106048, mahasiswa Jurusan Manajemen pada Fakultas Syariah dan Hukum UIN Alauddin Makassar, telah diuji dan dipertahankan dalam sidang *munaqasyah* yang diselenggarakan pada hari Jum’at, tanggal 11 Maret 2011 M, bertepatan dengan 6 Rabiul Akhir 1432 H, dinyatakan telah dapat diterima sebagai salah satu syarat untuk memperoleh gelar Sarjana Ekonomi dalam Syariah dan Hukum, Jurusan Manajemen.

Makassar, 11 Maret 2011 M.
6 Rabiul Akhir 1432 H.

DEWAN PENGUJI:

Ketua : Prof. Dr. H. Ambo Asse, M.Ag (.....)

Sekretaris : Drs. Syaharuddin, M.Si (.....)

Munaqisy I : Dr. Siradjuddin, SE., M.Si (.....)

Munaqisy II : Rahmawati Muin, S.Ag., M.Ag (.....)

Pembimbing I : Prof. Dr. Achmad Abubakar (.....)

Pembimbing II : Rika Dwi Ayu Parmitasari, SE., M.BA (.....)

Diketahui oleh:

Dekan Fakultas Syariah dan Hukum
UIN Alauddin Makassar,



Prof. Dr. H. Ambo Asse, M.Ag
NIP. 19581022 198703 1 002

KATA PENGANTAR



Assalamu'alaikum Wr.Wb

Puji syukur penulis panjatkan kehadirat Allah SWT yang telah melimpahkan rahmat, hidayah serta inayah-Nya sehingga penulis dapat menyelesaikan skripsi ini dengan judul “Pengaruh Pendidikan dan Pelatihan SDM dalam Meningkatkan Kinerja Pegawai Badan Pemeriksa Keuangan RI (BPK-RI) Perwakilan Makassar Pov. Sul-Sel”.

Penulisan skripsi ini ditujukan untuk memenuhi syarat dalam memperoleh gelar Sarjana Ekonomi Fakultas Syariah Jurusan Manajemen Ekonomi Universitas Islam Negeri (UIN) Alauddin Makassar. Penulisan skripsi ini tentu saja tidak lepas dari bantuan berbagai pihak, oleh karena itu dengan kerendahan hati penulis mengucapkan terima kasih yang sedalam-dalamnya kepada:

1. Bapak Prof. Dr. H. Ambo Asse, Selaku Dekan Fakultas Syariah dan Hukum UIN Alauddin Makassar beserta Staf Administrasi yang telah membantu dalam pengurusan penelitian ini.
2. Bapak Drs. Syaharuddin, M.Si, Selaku Ketua Jurusan Manajemen Ekonomi yang telah memotivasi dan banyak membantu kelancaran pengurusan skripsi.
3. Bapak Prof. Dr. Achmad Abubakar, M.Ag, dan Rika Dwi Ayu Parmitasari, SE., M.BA, selaku Pembimbing I dan Pembimbing II dalam penyusunan, yang disela-

sela kesibukannya masih bersedia memberikan bimbingan dan pengarahan sehingga skripsi ini dapat terselesaikan.

4. Seluruh karyawan dan karyawan BK RI yang berkenan memberikan izin untuk penelitian tugas akhir.
5. Kedua Orang Tua tercinta yang senantiasanya mengiringi langkah ananda dengan doa, cinta, kasih dan kasih sayang serta penuh ketulusan, pengertian, pengorbanan dan keikhlasan yang tak ternilai harganya.
6. Saudara - saudariku yang aku sayangi Kak Mamal, ade' Ikkal, ade' Mutta dan si bungsu ade' Suri.
7. Buat Kak Wandu terima kasih atas semangat dan bantuannya yang tak terhingga.
8. Buat Kak Ammi, Rahma dan Kak Tiar terima kasih atas semangat dan bantuannya.
9. Sahabat-sahabatku di kampus, Uji, Eni, Ani, jus, dan teman-teman yang lain khususnya jurusan manajemen ekonomi 06 yang penulis tidak bisa sebutkan satu persatu banyak memberikan dukungan dan menjadi inspirasi penulis.
10. Teman seperjuangan diposko KKN: Yani, Ana, Kasma, Lia, Yusuf, Yahya dan Eric.
11. Semua pihak yang telah membantu dalam penyelesaian skripsi ini, yang penulis tidak dapat sebutkan satu per satu.

Penulis menyadari bahwa skripsi ini masih banyak kekurangan dan masih jauh dari kesempurnaan sebagai karya ilmiah. Oleh karena itu dengan kerendahan hati, penulis mengharapkan berupa saran dan kritikan yang sifatnya membangun sebagai bahan penyempurnaan dari penulisan skripsi ini. penulis berharap semoga skripsi ini dapat bermanfaat bagi pihak yang membutuhkannya. Amien

Wassalamu'alaikum Wr. Wb.

Makassar, 13 Januari 2011

Penulis

S u r i a n t i

DAFTAR ISI

	Hal
HALAMAN JUDUL	i
PERNYATAAN KEASLIAN SKRIPSI	ii
PERSETUJUAN PEMBIMBING	iii
KATA PENGANTAR	iv
DAFTAR ISI	vii
DAFTAR TABEL	ix
DAFTAR GAMBAR	x
ABSTRAK	xi
BAB I PENDAHULUAN	1-7
A. Latar Belakang	1
B. Rumusan Masalah	5
C. Batasan Masalah.....	5
D. Tujuan dan Manfaat/Kegunaan Penelitian.....	5
E. Sistematika Penulisan	7
BAB II KERANGKA TEORI	8-31
A. Pengertian Manajemen Sumber Daya Manusia	8
B. Tujuan Manajemen Sumber Daya Manusia.....	12
C. Pengertian Pendidikan dan Pelatihan.....	13
D. Tujuan/Manfaat Pendidikan dan Pelatihan	17
E. Metode dan Teknik Pendidikan dan Pelatihan.....	19
F. Langkah-Langkah Pendidikan dan Pelatihan.....	21
G. Faktor-Faktor yang Berperang dalam Pendidikan dan pelatihan	24
H. Pengertian Kinerja	24
I. Tujuan Penilaian Kinerja	25
J. Penelitian Terdahulu	29
K. Hipotesis	30
L. Kerangka Pikir.....	31

BAB III METODE PENELITIAN.....	32-40
A. Jenis Penelitian.....	32
B. Metode Pendekatan.....	32
C. Tempat dan Waktu Penelitian	32
D. Jenis dan Sumber Data.....	32
E. Metode Penggumpulan Data.....	33
F. Populasi dan Sampel.....	33
G. Metode Analisis Data	35
H. Defenisi Operasional Variabel	39
BAB IV HASIL PENELITIAN.....	41-65
A. GAMBARAN UMUM PERUSAHAAN	41
1. Sejarah singkat berdirinya Badan Pemeriksa Keuangan RI Perwakilan Makassar Prov. Sul-Sel	41
2. Stuktur Organisasi	47
3. Visi dan Misi BPK-RI.....	48
4. Fungsi BPK-RI	48
5. Tugas, Kewajiban dan Wewenang BPK-RI.....	50
6. Jenis dan Pelaksanaan Pemeriksaan	51
B. HASIL PENELITIAN	53
1. Pengaruh pendidikan dan pelatihan SDM dalam meningkatkan kinerja pegawai pada BPK-RI Perwakilan Makassar	53
2. Kendala-kendala dalam melakukan pendidikan dan pelatihan ...	65
BAB V PENUTUP.....	66-67
A. KESIMPULAN	66
B. SARAN	67
DAFTAR PUSTAKA.....	68-70
LAMPIRAN	71-84
DAFTAR RIWAYAT HIDUP.....	85

DAFTAR TABEL

	Hal
Tabel 1 : Klasifikasi Responden Berdasarkan Jenis Kelamin.....	54
Tabel 2 : Klasifikasi Responden Berdasarkan Usia.....	55
Tabel 3 : Klasifikasi Responden Berdasarkan Tingkat Pendidikan	56
Tabel 4 : Klasifikasi Responden Berdasarkan Status	57
Tabel 5 : Klasifikasi Responden Berdasarkan Lama Pengabdian	58
Tabel 6 : Hasil Uji Validitas.....	59
Tabel 7 : Hasil Uji Reabilitas	61
Tabel 8 : Hasil Analisis Berganda	62
Tabel 9 : Korelasi Determinasi.....	63
Tabel 10: Anova Hasil Analisis Uji F.....	64
Tabel 11: Analisis Uji T.....	64

DAFTAR GAMBAR

	Hal
Gambar 2.1 : Langkah-langkah Pelatihan dan Pengembangan	23
Gambar 2.2 : Kerangka pikir	31
Gambar 4.1 : Stuktur Organisasi Badan BPK-RI Perwakilan Makassar	47
Gambar 4.2 : Grafik Klasifikasi Responden Berdasarkan Jenis Kelamin	54
Gambar 4.3 : Grafik Klasifikasi Responden Berdasarkan Usia	55
Gambar 4.4 : Grafik Klasifikasi Responden Tingkat Pendidikan	56
Gambar 4.5 : Grafik Klasifikasi Responden Berdasarkan Status	57
Gambar 4.6 : Grafik Klasifikasi Responden Berdasarkan Lama Pengabdian....	58

ABSTRAK

Nama Penyusun : Surianti
NIM : 10700106048
Judul Skripsi : Pengaruh Pendidikan dan Pelatihan SDM dalam Meningkatkan Kinerja Pegawai pada Badan Pemeriksa Keuangan (BPK-RI) Perwakilan Makassar Prov. Sul-Sel

Permasalahan yang dikaji dalam penelitian ini adalah Bagaimana Pengaruh pendidikan dan pelatihan SDM terhadap kinerja pegawai pada Kantor (BPK-RI) Perwakilan Makassar Prov. Sul-Sel yang dilaksanakan tiap pertahun, kendala-kendala yang dihadapi oleh BPK-RI dalam melaksanakan Pendidikan dan Pelatihan. Tujuan dari penelitian ini adalah untuk mengetahui pengaruh pendidikan dan pelatihan SDM dalam meningkatkan kinerja pegawai. untuk mengetahui kendala-kendala yang dihadapi oleh instansi dalam melaksanakan pendidikan dan pelatihan SDM dalam meningkatkan kinerja pegawai. Jenis penelitian ini adalah penelitian deskriptif dengan menggunakan survey. Sampel yang diambil berjumlah 66 orang dengan menggunakan *Random Sampling*. Data penelitian ini diperoleh dari data primer.

Hasil penelitian uji validitas dan reliabilitas diperoleh persamaan regresi berganda yang menunjukkan bahwa pendidikan dan pelatihan berpengaruh secara signifikan terhadap kinerja. Untuk uji F, $F_{hitung} > F_{tabel}$ maka H_0 ditolak yang berarti bahwa pendidikan dan pelatihan bersama-sama mempunyai pengaruh yang signifikan terhadap kinerja pegawai. Uji t untuk nilai t_{hitung} variabel pendidikan, $t_{hitung} < t_{tabel}$ maka H_0 diterima berarti pendidikan tidak berpengaruh terhadap kinerja pegawai. Sedangkan nilai t_{hitung} untuk variabel pelatihan, $t_{hitung} > t_{tabel}$ maka H_0 ditolak berarti pelatihan berpengaruh terhadap kinerja pegawai.

Kata kunci: Pendidikan dan Pelatihan berpengaruh terhadap kinerja

BAB I

PENDAHULUAN

A. Latar Belakang

Aset organisasi yang paling penting yang harus dimiliki dan diperhatikan oleh manajemen adalah sumber daya manusia. Sumber daya manusia adalah orang-orang selalu ada disetiap organisasi. Sumber daya manusia merancang dan menghasilkan barang dan jasa, mengendalikan mutu, memasarkan produk-produk, mengalokasikan sumber daya finansial, dan menetapkan keseluruhan strategi dan tujuan organisasi. Tanpa sumber daya manusia yang efektif, tampaknya mustahil bagi organisasi untuk meraih suatu tujuan.

Percapaian tujuan suatu instansi pada umumnya terletak pada upaya bagaimana perusahaan tersebut menggunakan sumber daya yang dimilikinya menjadi berdaya guna. Sumber daya manusia merupakan sumber daya terpenting dalam suatu organisasi dimana orang-orang atau karyawan tersebut memberikan tenaga, bakat, kreativitas, dan usaha mereka kepada organisasi. Oleh karena itu, untuk meningkatkan kinerja para pegawai sumber daya manusia perlu diperhatikan salah satunya lewat pendidikan dan pelatihan. Pimpinan perlu mengadakan pendidikan dan pelatihan bagi para pegawai karena itu merupakan suatu cara efektif untuk menghadapi beberapa tantangan yang dihadapi oleh instansi untuk masa mendatang.

Untuk mencapai kinerja yang diharapkan dalam suatu instansi, para pegawai harus mendapatkan program pendidikan dan pelatihan yang memadai untuk jabatannya sehingga pegawai terampil dalam melaksanakan pekerjaannya. Untuk meningkatkan mutu atau kinerja pegawai melalui pendidikan dan pelatihan harus dipersiapkan dengan baik untuk mencapai hasil yang memuaskan. Peningkatan mutu

atau kinerja harus diarahkan untuk mempertinggi keterampilan dan kompetensi pegawai dalam menjalankan tugasnya.

Pendidikan dan pelatihan merupakan upaya untuk mengembangkan sumber daya manusia, terutama mengembangkan kemampuan intelektual dan kepribadian manusia.¹ Oleh karena itu, pendidikan dan pelatihan dapat dipandang sebagai salah satu bentuk investasi. Setiap organisasi atau instansi yang ingin berkembang, haruslah memperoleh pendidikan dan pelatihan bagi karyawan. Dalam masa pembangunan ini, organisasi atau perusahaan, baik pemerintah ataupun swasta, merasa terpanggil untuk menyelenggarakan pelatihan-pelatihan bagi para karyawan agar diperoleh efektivitas dan efisiensi kerja sesuai dengan masa pembangunan. Firman Allah dalam surat QS Al-an'am (6) : 135, yang berbunyi:²

قُلْ يٰٓقَوْمِ اَعْمَلُوا عَلٰٓى مَكَانَتِكُمْ اِنِّىۡۤ اَعْمَلٌۭ فَاَسُوۡفَ تَعْلَمُوۡنَ ۭۙ مَنْ تَكُوۡنُ لَهُۥٓ
عَنْۢبَةُ الدَّارِ ۗ اِنَّهٗ لَا يَفْلِحُ الظَّٰلِمُوۡنَ ﴿١٣٥﴾

Artinya:

Katakanlah: "Hai kaumku, berbuatlah sepenuh kemampuanmu, Sesungguhnya akupun berbuat (pula). kelak kamu akan mengetahui, siapakah (di antara kita) yang akan memperoleh hasil yang baik di dunia ini. Sesungguhnya orang-orang yang zalim itu tidak akan mendapatkan keberuntungan.(QS Al-An'am (6) : 135)

Pendidikan dalam suatu organisasi merupakan suatu proses pengembangan kearah yang diinginkan oleh perusahaan yang bersangkutan. Sedangkan pelatihan merupakan bagian dari suatu proses pendidikan yang tujuannya untuk meningkatkan kemampuan atau keterampilan khusus bagi seseorang atau sekelompok orang. Setiap organisasi apapun bentuknya senantiasa akan berupaya tercapainya tujuan organisasi

¹Soekidjo, Notoatmodjo. *Pengembangan Sumber Daya Manusia* (Edisi Revisi, Cet. II; Jakarta: PT Rineka Cipta, 1998), h. 25

²Veithzal Rivai, *Islamic Human Capital*, (Jakarta:PT RajaGrafindo Persada, 2009), h. 320

yang bersangkutan dengan efektif dan efisien. Efisiensi maupun efektivitas organisasi sangat tergantung pada baik dan buruknya pengembangan sumber daya manusia/anggota organisasi itu sendiri. Ini berarti bahwa sumber daya manusia yang ada dalam organisasi tersebut secara profesional harus diberikan pendidikan dan latihan yang sebaik-baiknya.

Pentingnya pendidikan dan pelatihan bukanlah semata-mata bagi pegawai yang bersangkutan tetapi juga keuntungan bagi instansi. Dengan meningkatnya kemampuan atau keterampilan para pegawai berarti meningkatkan pula produktivitas kinerja para pegawai. Produktivitas kinerja para pegawai meningkat, berarti organisasi yang bersangkutan akan memperoleh keuntungan. Program-program pendidikan dan pelatihan dalam pengembangan sumber daya manusia diarahkan pada pemeliharaan dan peningkatan kinerja para pegawai.³ Pendidikan pada umumnya berkaitan dengan mempersiapkan calon tenaga yang digunakan oleh suatu organisasi, sedangkan pelatihan lebih berkaitan dengan peningkatan kemampuan atau keterampilan pekerja yang sudah menduduki suatu jabatan atau tugas tertentu.

Sebagaimana tertera dalam rencana kerja lima tahun tujuan yang hendak dicapai dalam pelaksanaan tugas BPK adalah meningkatkan kegiatan pemeriksaan dalam rangka meningkatkan tanggung jawab pemerintah tentang Keuangan Negara.⁴ Demikian pula dalam rencana kerja jangka panjang, sasaran utamanya adalah terlaksananya peningkatan mutu pemeriksaan yang dapat menilai pembangunan dari segi efektifitas dan efisiensi hasil program tanpa meninggalkan penilaian dari sudut kelayakan pertanggung jawaban dan ketaatan peraturan perundang-undangan yang

³<http://elqorni.wordpress.com/2009/03/03/manajemen-sumber-daya-manusia/> 24/10/2009

⁴Abdul Latief, *Profil Perwakilan Badan Pemeriksa keuangan*, 2007, h. 6

berlaku seimbang dengan perkembangan pengelolaan keuangan Negara, yang diselenggarakan oleh pemerintah pusat, pemerintah daerah, dan Badan Usaha Milik Negara/Daerah.

Untuk meningkatkan kemampuan/kompetensi pegawai, Badan Pemeriksa Keuangan (BPK) di Makassar melakukan pengembangan pegawai khususnya dalam meningkatkan mutu dan kuantitas pemeriksaan (*audit*) dengan pendekatan formal yaitu dengan mengadakan pendidikan penjurangan karir dan pelatihan yang mengarah pada sikap dan pengabdian yang berorientasi pada kepentingan masyarakat, bangsa dan negara yang dapat meningkatkan efisiensi, efektivitas dan kualitas pelaksanaan tugas pemeriksaan (*audit*) yang dilakukan dengan semangat kerjasama dan tanggungjawab sesuai dengan lingkungan kerja dan organisasinya.

Kinerja pegawai BPK perwakilan makassar sudah baik tetapi belum optimal. Oleh sebab itu, kinerja pegawai BPK harus lebih ditingkatkan. Hal ini dapat dilihat dari efisiensi dan efektivitas kerja pegawai. Misalnya, dilihat dari segi efisiensi kerja pegawai masih ada pegawai yang tidak tepat waktu dalam menyelesaikan pekerjaannya. Oleh karena itu, untuk mencapai hasil yang optimal dalam menjalankan tugasnya diperlukan adanya peningkatan atau pengembangan pegawai yang dapat dilakukan dengan pendidikan dan pelatihan dengan harapan pegawai mempunyai kinerja yang lebih baik.

Dari uraian tersebut maka penulis tertarik mengambil judul **“PENGARUH PENDIDIKAN DAN PELATIHAN SDM DALAM MENINGKATKAN KINERJA PEGAWAI PADA BADAN PEMERIKSA KEUANGAN RI (BPK-RI) PERWAKILAN MAKASSAR PROV. SUL-SEL”**.

B. Rumusan Masalah

Berdasarkan latar belakang yang telah dikemukakan sebelumnya, maka penulis akan mengemukakan rumusan masalah sebagai acuan dalam pembahasan selanjutnya. Rumusan masalah itu adalah sebagai berikut:

1. Bagaimana pengaruh pendidikan dan pelatihan SDM terhadap kinerja pegawai pada kantor Badan Pemeriksaan Keuangan RI (BPK-RI) Perwakilan Makassar Prov. Sul-Sel yang dilaksanakan tiap pertahun?
2. Kendala-kendala apa saja yang dihadapi oleh BPK-RI Perwakilan Makassar Prov. Sul-Sel dalam melaksanakan Pendidikan dan Pelatihan?

C. Batasan Masalah

Berdasarkan latar belakang yang telah dikemukakan sebelumnya, maka penulis akan mengemukakan batasan masalah adalah sebagai berikut:

1. Materi penelitian ini yaitu untuk mengetahui pengaruh pendidikan dan pelatihan SDM dalam meningkatkan kinerja Pegawai pada Badan Pemeriksa Keuangan (BPK – RI) Perwakilan Makassar Prov. Sul-Sel.
2. Responden dalam penelitian ini adalah Pegawai Kantor Badan Pemeriksa Keuangan (BPK – RI) Perwakilan Makassar Prov. Sul-Sel.
3. Penelitian ini dilakukan terbatas pada lingkungan internal kantor Badan Pemeriksa Keuangan (BPK – RI) Perwakilan Makassar Prov. Sul-Sel

D. Tujuan dan Kegunaan Penelitian

1. Tujuan Penelitian

Dalam setiap kegiatan yang dilakukan oleh seseorang tidak terlepas dari tujuan yang ingin dicapai. Sehubungan dengan itu, maka penulis mengemukakan beberapa tujuan penulisan yaitu:

- a. Untuk mengetahui pengaruh pendidikan dan pelatihan SDM dalam meningkatkan kinerja pegawai.
- b. Untuk mengetahui kendala-kendala yang dihadapi oleh perusahaan dalam melaksanakan pendidikan dan pelatihan SDM dalam meningkatkan kinerja pegawai.

2. Kegunaan Penelitian

- a. Perusahaan/ Kantor Perwakilan
Sebagai bahan pertimbangan dalam menentukan kebijakan dalam pengeambilan keputusan.
- b. Karyawan / Pegawai
Sebagai masukan bagi karyawan/kepegawaian tentang pentingnya pendidikan dan pelatihan dalam pengembangan pegawai untuk meningkatkan kinerja.
- c. Akademik
Bagi lembaga akademik diharapkan dapat memberikan masukan dalam pengembangan ilmu manajemen serta sebagai dasar untuk penelitian yang relevan selanjutnya.
- d. Peneliti
Untuk menambah pengetahuan dan pengalaman baru sehingga memperluas wawasan berfikir dalam menumbuh kembangkan kreativitas, sikap kritis dan informatif dalam memecahkan masalah ilmiah.
- e. Peneliti Berikutnya
Dapat dijadikan sebagai bahan referensi atau informasi untuk penelitian selanjutnya.

E. Sistematika Penulisan

- Bab I Pendahuluan yang menguraikan latar belakang masalah, rumusan masalah, batasan masalah, tujuan dan kegunaan penelitian serta sistematika penulisan
- Bab II Kerangka teori yang menguraikan dan membahas beberapa pengertian dan hal yang berhubungan dengan variabel judul, hipotesis dan disertai kerangka pikir.
- Bab III Metode Penelitian yang meliputi jenis penelitian, metode pendekatan, lokasi dan waktu penelitian, jenis dan sumber data, metode pengumpulan data, metode analisis data, dan definisi operasional.
- Bab IV Hasil dan Pembahasan. Pada bab ini merupakan keseluruhan rangkaian dari bab ke bab atau inti pendeskripsian hasil-hasil penelitian. Penulis juga menjabarkan tentang gambaran umum perusahaan tentang sejarah singkat berdirinya perusahaan dan perkembangan perusahaan serta pembahasan terhadap hasil penelitian.
- Bab V Penutup. terdiri dari kesimpulan peneliti terhadap realita dilapangan dan saran yang berisi masukan bagi objek peneliti.

BAB II

KERANGKA TEORI

A. Pengertian Manajemen Sumber Daya Manusia

Manusia sebagai sumber daya manusia keberadaanya sangat penting dalam perusahaan, karena sumber daya manusia dapat menunjang perusahaan melalui karya, bakat, kreativitas, dorongan. Tanpa adanya unsur manusia dalam perusahaan, tidak mungkin perusahaan tersebut dapat bergerak dan berjalan menuju yang diinginkan. Dengan demikian, sumber daya manusia adalah seseorang yang siap, mau dan mampu memberi sumbangan terhadap usaha pencapaian organisasi.⁵

Manajemen hanya merupakan alat untuk mencapai tujuan yang diinginkan. Manajemen yang baik akan memudahkan terwujudnya tujuan perusahaan, karyawan dan masyarakat. Manajemen adalah ilmu dan seni mengatur proses pemanfaatan sumber-sumber daya lainnya secara efektif dan efisien untuk mencapai suatu tujuan tertentu.⁶ Manajemen merupakan suatu seni, akan tetapi bukan diartikan sebagai seni dalam artian formal. Seni yang dimaksud adalah seni dalam pengertian yang lebih luas dan umum merupakan keahlian, kemahiran, kemampuan, serta keterampilan dalam menerapkan prinsip, metode, dan teknis menggunakan *human and natural resources* secara efektif dan efisien untuk mencapai tujuan yang telah ditetapkan.

Manajemen sumber daya manusia adalah sebagai perencanaan, pengorganisasian, pengguna (penggerak), dan penilaian sumber daya manusia

⁵Veithzal Rivai dan Ella Jauvani Sagala, *Manajemen sumber daya manusia untuk perusahaan* (Jakarta: PT RajaGrafindo Persada, 2009), h. 6

⁶Malayu S.P. Hasibuan, *Manajemen Sumber Daya Manusia*, Edisi Revisi (Cet, II; Jakarta: PT Bumi Aksara, 2008), h.1

sedemikian rupa sehingga disatu pihak sumber daya manusia memberikan kontribusi sebesar-besarnya kepada masyarakat (makro) dan organisasi (mikro) dan pihak lain sumber daya manusia merasa diperlakukan seadil-adilnya sehingga kualitas hidup dan matinya setinggi-tingginya.⁷ Organisasi disini diartikan sebagai organisasi (Lapangan Kerja). Lapangan kerja perlu diorganisasikan agar berjalan efisien dan efektif (Bernilai tambah setinggi mungkin). Sementara menurut French seperti yang dikutip oleh Notoatmojo, manajemen sumber daya manusia adalah sebagai penarikan, seleksi pengembangan, pemeliharaan, dan penggunaan sumber daya manusia untuk mencapai tujuan-tujuan individu maupun organisasi.⁸ Pendapat lain seperti Pandji Anoraga mengemukakan bahwa “manajemen sumber daya manusia seringkali disebut dengan istilah manajemen personalia, namun istilah manajemen personalia ini mempunyai konotasi bahwa sifatnya hanyalah mengerjakan hal-hal yang bersifat administratif, sedangkan manajemen sumber daya manusia, ruang lingkupnya lebih luas dari pada hanya sekedar hal-hal yang bersifat administratif.”⁹

Manajemen sumber daya manusia merupakan bagian yang berhubungan dengan keputusan organisasi yang berdampak pada angkatan kerja atau angkatan kerja potensial perusahaan. Idealnya, manajer sumber daya manusia harus ditempatkan pada posisi manajemen lini dari pada hanya sekedar staf, karena dengan demikian mereka dapat melakukan pengambilan keputusan dari pada hanya sebagai penasehat. Manajemen sumber daya manusia adalah ilmu dan seni mengatur

⁷Talizuduhu Ndraha, *Pengantar Teori Pengembangan SDM* (Jakarta: PT Rineka Cipta, 1999), h. 52

⁸Soekidjo, Notoatmojo, *Pengembangam Sumber Daya Manusia* (Cet, III; Jakarta: PT Rineka Cipta,2003), h. 117

⁹Pandji Anoraga, *Pengantar Bisnis: Pengelolaan Bisnis Dalam Pengelolaan Bisnis Dalam Era Globalisasi* (Jakarta: PT Rineka Cipta, 2007), h.216

hubungan dan peranan tenaga kerja agar efektif dan efisien membantu terwujudnya tujuan perusahaan, karyawan, dan masyarakat.¹⁰

Sementara menurut Simamora dalam kutipan Sutrisno, manajemen sumber daya manusia adalah pendayagunaan, pengembangan, penilaian, pemberian balas jasa, dan pengelolaan individu anggota organisasi atau kelompok pekerja.¹¹ Karena sumber daya manusia (SDM) dianggap semakin penting peranannya dalam pencapaian tujuan perusahaan, maka berbagai pengalaman dan hasil penelitian dalam bidang sumber daya manusia dikumpulkan secara sistematis dalam apa yang disebut manajemen sumber daya manusia, dimana istilah “manajemen” mempunyai arti sebagai kumpulan pengetahuan tentang bagaimana seharusnya mengelola sumber daya manusia. Sebagaimana firman Allah SWT yang berbunyi:

أَلَمْ تَرَ أَنَّ اللَّهَ خَلَقَ السَّمَوَاتِ وَالْأَرْضَ بِالْحَقِّ إِنَّ يَشَاءُ يُدْهِبُكُمْ وَيَأْتِ بِخَلْقٍ
جَدِيدٍ

Artinya:

Tidakkah kamu perhatikan, bahwa Sesungguhnya Allah Telah menciptakan langit dan bumi dengan hak? jika dia menghendaki, niscaya dia membinasakan kamu dan mengganti(mu) dengan makhluk yang baru. (QS. Ibrahim (14) : 19¹²

Maksudnya: Allah menjadikan semua yang disebutkan itu bukanlah dengan percuma, melainkan dengan penuh hikmah. Manusia sebagai sumber daya manusia keberadaannya sangat penting dalam perusahaan karena sumber daya manusia

¹⁰Malayu S.P. Hasibuan, *op. cit.*, h. 10

¹¹Edy Sutrisno, *Manajemen Sumber Daya Manusia* (cet, 2; Jakarta: Kencana, 2010), h.5

¹²Vethazal Rivai, *Islam Human capital: Dari Teori ke Praktik Manajemen Sumber Daya Manusia* (Jakarta: PT RajaGrafindo Persada, 2009), h.4

menunjang perusahaan melalui karya, bakat, kreativitas, dorongan dan peran nyata dapat disaksikan dalam setiap perusahaan ataupun dalam organisasi, antara lain:

- a. Sebagai pengusaha
- b. Sebagai karyawan
- c. Sebagai manajer atau pemimpin
- d. Sebagai komisaris dan
- e. Sebagai pemilik

Firman Allah SWT dalam surat Al- Mujadilah [58] : 11

يَتَأْتِيهَا الَّذِينَ ءَامَنُوا إِذَا قِيلَ لَكُمْ تَفَسَّحُوا فِي الْمَجَالِسِ فَأَفْسَحُوا يَفْسَحَ اللَّهُ لَكُمْ
وَإِذَا قِيلَ أَنْشُرُوا فَأَنْشُرُوا يَرْفَعُ اللَّهُ الَّذِينَ ءَامَنُوا مِنْكُمْ وَالَّذِينَ أُوتُوا الْعِلْمَ دَرَجَاتٍ
وَاللَّهُ بِمَا تَعْمَلُونَ خَبِيرٌ ﴿١١﴾

Artinya:

Hai orang-orang beriman apabila kamu dikatakan kepadamu: "Berlapang-lapanglah dalam majlis", Maka lapangkanlah niscaya Allah akan memberi kelapangan untukmu. dan apabila dikatakan: "Berdirilah kamu", Maka berdirilah, niscaya Allah akan meninggikan orang-orang yang beriman di antaramu dan orang-orang yang diberi ilmu pengetahuan beberapa derajat. dan Allah Maha mengetahui apa yang kamu kerjakan." ¹³

Tanpa adanya unsur manusia dalam perusahaan/instansi, tidak mungkin perusahaan tersebut dapat bergerak dan berjalan menuju yang diinginkan. Dengan demikian, sumber daya manusia adalah seseorang yang siap, mau dan mampu memberi sumbangan terhadap usaha pencapaian tujuan organisasi. Selain itu sumber daya manusia merupakan salah satu unsur masukan (input) yang bersama dengan unsur lainnya, seperti: Modal, bahan, mesin dan metode/teknologi diubah melalui proses manajemen menjadi keluaran (output) berupa barang atau jasa dalam usaha mencapai tujuan perusahaan.

¹³*Ibid.*, h. 17

Dengan melihat pengertian tersebut maka dapat disimpulkan bahwa sumber daya manusia diartikan sebagai sumber dari kekuatan yang berasal dari manusia-manusia yang dapat di dayagunakan oleh organisasi. Dengan demikian secara sederhana pengertian manajemen sumber daya manusia adalah mengelola sumber daya manusia.

B. Tujuan Manajemen Sumber Daya Manusia.

Dengan memahami fungsi manajemen meliputi: *planning*, *organizing*, *directing* dan *controlling* maka akan memudahkan pula untuk memahami fungsi manajemen sumber daya manusia dan selanjutnya akan memudahkan dalam mengidentifikasi tujuan manajemen sumber daya manusia.¹⁴ Tujuan dari manajemen sumber daya manusia yang hendak diklarifikasikan adalah manfaat apa yang akan diperoleh dengan penerapan manajemen sumber daya manusia dalam suatu perusahaan. Tujuan manajemen sumber daya manusia ialah meningkatkan kontribusi produktif orang-orang yang ada dalam perusahaan melalui sejumlah cara yang bertanggung jawab secara strategis, etis, dan sosial.

George R. Terry menyatakan bahwa fungsi Manajemen terdiri dari:¹⁵

1. *Planning* (Perencanaan)
2. *Organizing* (Pengorganisasian)
3. *Actuating* (Penggerakan)
4. *Controlling* (Pengawasan)

¹⁴Basir Barthos, *Manajemen Sumber Daya Manusia* (Jakarta: Bumi Aksara, 1995), h.5

¹⁵George R. Terry dan Leslie, *Dasar-Dasar Manajemen* (Cet,VIII; Jakarta: PT Bumi Aksara, 2003), h.9

Manajemen sumber daya manusia mendorong para manajer dan tiap karyawan untuk melaksanakan strategi-strategi yang telah ditetapkan oleh perusahaan. Untuk mendukung para pimpinan yang mengoperasikan departemen-departemen atau unit-unit organisasi dalam perusahaan, manajemen sumber daya manusia harus memiliki sasaran.

C. Pengertian Pendidikan dan Pelatihan

Pendidikan merupakan salah satu upaya untuk membangun dan meningkatkan mutu sumber daya manusia menuju era globalisasi yang penuh dengan tantangan sehingga disadari bahwa pendidikan merupakan sesuatu yang sangat begitu fundamental bagi setiap individu. Pendidikan dan pelatihan mewakili upaya sistematis oleh sebuah organisasi untuk memfasilitasi proses belajar karyawan tentang perilaku-prilaku yang berhubungan dengan pekerjaan.

Menurut Richard pelatihan mengacu pada pembelajaran karyawan-karyawan teknis tentang bagaimana seharusnya mereka mengerjakan pekerjaan saat ini. dan pendidikan mengaju pada pelatihan manajer-manajer dan profesional-profesional tentang keahlian yang dibutuhkan bagi pekerjaan saat ini maupun pekerjaan masa depan.¹⁶ Pendidikan sebagai bagian yang menyangkut proses belajar untuk memperoleh dan meningkatkan pengetahuan serta keterampilan individu diluar sistem pendidikan yang berlaku dalam waktu yang relatif singkat dan dengan metode yang lebih mengutamakan pada praktik dari pada teori.

Pendidikan berkaitan dengan keahlian dan kemampuan untuk melaksanakan pekerjaan saat ini. pendidikan memiliki orientasi saat ini membantu pegawai untuk mencapai keahlian dan kemampuan tertentu agar berhasil dalam melaksanakan

¹⁶Richard L. Draft, *Manajemen*, Edisi; Lima (Jakarta: PT Gelora Aksara, 2002), h.530

pekerjaannya.¹⁷ Secara operasional, dapat dirumuskan bahwa pelatihan adalah suatu proses yang meliputi serangkaian tindak upaya yang dilaksanakan dengan upaya segaja dalam bentuk pemberian bantuan kepada tenaga kerja yang dilakukan oleh tenaga profesional kepelatihan dalam suatu waktu yang bertujuan untuk meningkatkan kemampuan kerja peserta dalam bidang pekerjaan tertentu guna meningkatkan efektifitas dan produktivitas dalam suatu organisasi.

Pelatihan merupakan suatu fungsi manajemen yang perlu dilaksanakan terus menerus dalam rangka pembinaan ketenagaan dalam suatu organisasi.¹⁸ Secara spesifik, proses pelatihan itu merupakan serangkaian tindakan atau upaya yang dilaksanakan secara berkesinambungan, bertahap dan terpadu. Dari definisi tersebut jelas kiranya bahwa latihan dimaksudkan untuk memperbaiki penguasaan berbagai keterampilan dan teknik pelaksanaan kerja tertentu yang relatif singkat. Umumnya suatu latihan berupaya menyiapkan para karyawan untuk melakukan pekerjaan-pekerjaan yang pada saat itu dihadapi. pendidikan pada dasarnya adalah suatu proses pengembangan sumber daya manusia.

Program pelatihan proses yang didesain untuk mempertahankan atau memperbaiki prestasi kerja dimasa kini. Sementara program pendidikan, proses mendesain untuk pengembangan keterampilan yang perlu demi aktivitas pekerjaan dimasa depan.¹⁹ Sementara Husna mengemukakan pendapatnya dalam buku Sutrisno, pendidikan adalah suatu usaha untuk meningkatkan penguasaan teori dan

¹⁷Veithzal Rivai dan Sylviana Murni, *Education Management: Analisis Teori dan Praktik* (Jakarta: RajaGrafindo Persada, 2009), h.2

¹⁸Oemar Hamalik, *Pengembangan Sumber Daya Manusia: Manajemen Pelatihan KetenagaKerjaan Pendekatan terpadu* (Jakarta: PT Bumi Aksara, 2001), h.10

¹⁹Stoner, Freeman dan Gilbertjr, *Manajemen* (Jakarta: PT Prenhalindo, 1995), h. 82

keterampilan memutuskan terhadap persoalan-persoalan yang menyangkut kegiatan mencapai tujuan.²⁰ Arti dari pengembangan karyawan merupakan usaha-usaha untuk meningkatkan keterampilan maupun pengetahuan umum bagi karyawan agar pelaksanaan pencapaian tujuan lebih efisien.

Pendidikan dan pelatihan menyangkut proses belajar untuk memperoleh dan meningkatkan keterampilan diluar sistem pendidikan yang berlaku dalam waktu yang relatif singkat dengan metode yang lebih mengutamakan pada praktik dari pada teori. Pendidikan dan pelatihan sangat penting bagi karyawan baru maupun karyawan lama. Pelatihan secara singkat dapat didefinisikan sebagai suatu kegiatan untuk meningkatkan kinerja saat kini dan kinerja dimasa mendatang. Karena manusia itu diberikan keistimewaan oleh Allah SWT melebihi makhluk lainnya, manusia bisa mengembangkan potensinya, seperti yang tercantum dalam surat Al-Isra [17] : 70²¹

﴿ وَلَقَدْ كَرَّمْنَا بَنِي آدَمَ وَحَمَلْنَاهُمْ فِي الْبَرِّ وَالْبَحْرِ وَرَزَقْنَاهُمْ مِّنَ الطَّيِّبَاتِ وَفَضَّلْنَاهُمْ
عَلَىٰ كَثِيرٍ مِّمَّنْ خَلَقْنَا تَفْضِيلًا ﴾

Artinya:

“Dan Sesungguhnya Telah kami muliakan anak-anak Adam, kami angkat mereka di daratan dan di lautan, kami beri mereka rezki dari yang baik-baik dan kami lebihkan mereka dengan kelebihan yang Sempurna atas kebanyakan makhluk yang Telah kami ciptakan”. (QS. Al-Isra [17] : 70)

Maksudnya: Allah memudahkan bagi anak Adam pengangkutan-pengangkutan di daratan dan di lautan untuk memperoleh penghidupan. Melalui pelatihan akan menambah kemampuan karyawan dan sedemikian pula bagi perusahaan, yang mementingkan tuntutan para manajer dan departemen sumber daya manusia. Akan tetapi kegiatan pendidikan dan pelatihan adalah bukan solusi yang

²⁰Edy Sutrisno, *Manajemen Sumber Daya Manusia* (cet, 2; Jakarta: Kencana, 2010), h. 62

²¹Veithzal Rivai, *op. cit.*, h.294

universal yang dapat memenuhi semua kebutuhan. Rancangan tugas efektif, Pemilihan/seleksi, penempatan dan kegiatan-kegiatan lainnya adalah juga diperlukan. Meskipun begitu, kegiatan pelatihan dapat memberikan kontribusi yang berarti kalau dikerjakan secara benar.

Pelatihan adalah proses secara sistematis mengubah tingkah laku pegawai untuk mencapai tujuan organisasi. Pelatihan berkaitan dengan keahlian dan kemampuan untuk melaksanakan pekerjaannya. Pelatihan adalah salah satu bentuk edukasi dengan prinsip-prinsip pembelajaran. Langkah-langkah berikut dapat diterapkan pada pelatihan:²²

1. Pihak yang diberikan pelatihan (*trainee*) harus dapat dimotivasi untuk belajar
2. *Trainee* harus mempunyai kemampuan untuk belajar
3. Proses pembelajaran harus dipaksakan atau diperkuat
4. Pelatihan harus menyediakan bahan-bahan yang dapat diperaktekkan atau diterapkan
5. Bahan-bahan yang dipersentasikan harus memiliki arti yang lengkap dan memenuhi kebutuhan
6. Materi yang lengkap harus memiliki arti yang lengkap dan memenuhi kebutuhan.

Pendidikan Manajemen adalah suatu proses bagaimana manajemen mendapatkan pengalaman, keahlian dan sikap untuk menjadi atau meraih sukses sebagai pemimpin dalam organisasi. Dalam rangka pengembangan diri dibutuhkan pendidikan dan pelatihan agar setiap manusia sebagai pekerjaan menjadi profesional dibidang tugasnya.

²²Veithzal Rivai dan Ella Jauvani Sagala, *op. cit.*, h.217

Sementara Menurut Cormick dan Tiffin seperti yang dikutip Brotaharsojo, pentingnya dilakukan pendidikan dan pelatihan adalah dalam rangka meningkatkan pengetahuan dan keterampilan kerja, sebagai sarana penyebaran informasi serta upaya untuk mengubah sikap-sikap pegawai secara lebih operasional.²³ Salah satu cara yang dapat dilakukan dalam upaya meningkatkan kinerja pegawai adalah dengan melalui pengembangan pegawai yaitu dengan melakukan pendidikan dan pelatihan.²⁴

D. Tujuan / Manfaat Pendidikan dan Pelatihan

1. Tujuan Pendidikan dan Pelatihan

Ada dua tujuan utama program pendidikan dan pelatihan karyawan yaitu:²⁵

- a. Pendidikan dan pelatihan dilakukan untuk menutup “gap” antar kecakapan dan kemampuan karyawan dengan permintaan jabatan.
- b. Program-program tersebut diharapkan dapat meningkatkan efesinsi dan efektifitas kerja karyawan dalam mencapai sasaran-sasaran kerja yang telah ditetapkan.

Sementara dalam bukunya Brotaharsojo, tujuan diadakan Pendidikan dan pelatihan adalah sebagai berikut:²⁶

- a. Menyiapkan pegawai dalam penugasan tertentu
- b. Meningkatkan kinerja/performasi dan produktivitas para pegawai pemegang jabatan-jabatan perusahaan.

²³Jiwo Wungu dan Hartanto Brotaharsojo, *Tingkatkan kinerja Perusahaan Anda dengan: Merit System* (Jakarta: PT RajaGrafindo Persada, 2003), h. 134

²⁴Ambar Sulistiyani T dan Rosida, *Manajemen Sumber DayaManusia* (Yogyakarta: Graha Ilmu, 2003), h. 175

²⁵T. Hani Handoko, *Manajemen Personalia dan Sumber Daya Manusia* (Yogyakarta: BPFE, 2001), h. 103

²⁶Jiwo Wungu dan Hartanto Brotaharsojo, *op. cit.*, h. 135

- c. Memberikan kesempatan belajar sebagai bagian dari program pengembangan diri dan karir pegawai
 - d. Menyiapkan para pegawai agar dapat menangani atau mengerjakan material dan produk baru, metode baru, peralatan dan teknologi baru
 - e. Menyiapkan para lulusan dari berbagai tingkatan sekolah atau pendidikan umum agar dapat melampaui masa transisi untuk memasuki situasi kerja yang nyata dari suatu perusahaan
 - f. Memungkinkan diselenggarakan perencanaan sumber daya personalia lainnya sehingga kinerja dan produktivitas pegawai yang tinggi dapat berpengaruh langsung pada peningkatan kinerja perusahaan secara keseluruhan.
2. Manfaat Pendidikan dan Pelatihan bagi Perusahaan.

Berikut ini adalah manfaat pendidikan dan pelatihan bagi perusahaan yaitu:²⁷

- a. Mengarahkan untuk meningkatkan *profitabilitas* atau sikap yang lebih positif terhadap orientasi profit
- b. Memperbaiki pengetahuan kerja dan keahlian pada semua level perusahaan
- c. Memperbaiki moral SDM
- d. Membantu karyawan untuk mengetahui tujuan perusahaan
- e. Membantu menciptakan image perusahaan yang lebih baik
- f. Meningkatkan hubungan antara atasan dan bawahan
- g. Membantu pengembangan perusahaan.

²⁷Veithzal Rivai dan Ella Jauvani Sagala, *op. cit.*, h. 271

E. Metode dan Teknik Pendidikan dan Pelatihan

Metode dan tehnik Pendidikan dan pelatihan dimaksudkan sebagai suatu cara sistematis yang dapat memberikan deskripsi secara luar serta dapat mengkoordinasikan penyelenggaraan pendidikan dan pelatihan.

1. Metode Pendidikan dan pelatihan

Adapun metode pelatihan pendidikan dan pelatihan adalah sebagai berikut²⁸:

a. Pelatihan ditempat kerja

Pelatihan ditempat kerja adalah pelatihan yang dimaksudkan untuk memberikan petunjuk khusus kepada para tenaga kerja guna melaksanakan tugas dan pekerjaannya.

b. Kuliah dan Konferensi

Metode kuliah sering digunakan dalam menyelenggarakan pendidikan dan pelatihan. Dalam pelaksanaannya, metode ini banyak sisi positifnya, yaitu selain dapat menampung peserta dalam jumlah yang besar, juga dapat menggunakan media cetak elektronik, misalnya bagan, *chart*, kaset, *video*, film maupun jenis peraga lainnya. Sedangkan metode koferensi dalam pendidikan dan pelatihan adalah para peserta didorong.

c. Studi kasus.

Banyak program pendidikan dan pelatihan untuk para penyelia dan anggota kelompok *middle management* menggunakan studi kasus. Oleh karena itu, studi kasus harus dapat membuat pikiran para peserta pendidik dan pelatihan terpusat pada kondisi yang mungkin mereka alami.

²⁸Siswanto Sastrohadiwiryono, *Manajemen Tenaga Kerja Indonesia; Pendekatan Administratif Operasional* (Jakarta: PT Bumi Aksara, 2002), h. 215

d. Permainan Peran.

Dalam metode permainan peran (*Role Playing*), peserta pendidikan dan pelatihan belajar memainkan salah satu peristiwa mengenai apa yang akan mereka kerjakan sungguh-sungguh.

e. Seminar dan Loka Karya

Seminar adalah metode pendidikan dan pelatihan yang dapat didefinisikan sebagai pertemuan ilmiah untuk membicarakan dan menemukan dalil-dalil, aksoma-aksoma, doktrin-doktrin atau norma/aturan-aturan baru mengenai suatu masalah.

Loka Karya sering digunakan karena dapat memberikan kesempatan untuk berfungsi spesifik, seperti profesional dan kejujuran, serta memberikan cara menetapkan tujuan yang ingin dicapai oleh kelompok dan metode kerja.

f. Simposium

Simposium adalah serangkaian pembicaraan yang diberikan oleh beberapa ahli dalam bidang masing-masing berbeda-beda tentang berbagai aspek dari suatu masalah.

g. Kursus Korespondensi

h. Diskusi Kelompok

i. Permainan Manajemen

Permainan Manajemen menekankan pada pengembangan kemampuan *Problem-solving*. Keuntungan dari simulasi ini adalah timbulnya integrasi atas berbagai intraksi keputusan, kemampuan bereksprimen melalui keputusan yang diambil, umpan balik dari keputusan dan persyaratan-persyaratan bahwa keputusan dibuat dengan data-data yang tidak cukup.

j. Kombinasi

2. Tehnik dalam Pendidikan dan Pelatihan

Moekijat mengemukakan bahwa sebelum pendidikan dan pelatihan yang sesungguhnya dimulai, instruktur harus sudah siap memberikan instruksi. Program Pelatihan Instruksi (*Job Instruction Training*) terdiri dari 4 langkah yaitu:²⁹

- a. Menyediakan daftar waktu pelayanan
- b. Membuat rincian pekerjaan
- c. Menyiapkan peralatan bahan-bahan dan perlengkapan
- d. Mengatur tempat kerja.

F. Langkah-Langkah Pendidikan dan Pelatihan

Agar pendidikan dan pelatihan dapat berjalan sesuai dengan rencana dan mencapai tujuan yang diinginkan, langkah-langkah yang harus dilakukan adalah sebagai berikut:

1. *Penilaian kebutuhan.*

Penilaian kebutuhan adalah suatu diagnosa untuk menentukan masalah yang dihadapi saat ini dan tantangan dimasa mendatang yang harus dapat dipengaruhi oleh program pendidikan dan pelatihan.

Untuk itu ada 6 langkah sistematis untuk mengetahui/menilai kebutuhan pelatihan (*Training Need Analysis-TNA*), yaitu:

- a. Menggumpulkan data untuk menentukan lingkup kerja TNA.
- b. Menyusun uraian tugas menjadi sasaran pekerjaan atau kegiatan dari sasaran yang telah ditentukan.

²⁹*Ibid.*, h. 219

- c. Mengukur instrumen untuk mengukur kemampuan kerja.
- d. Melaksanakan pengukuran peringkat kemampuan kerja.
- e. Mengelolah data hasil pengukuran dan menafsirkan data dan hasil pengolahan.
- f. Menetapkan peringkat kebutuhan pelatihan.

2. *Tujuan Pendidikan dan Pelatihan.*

Tujuan pendidikan dan pelatihan harus dapat memenuhi kebutuhan yang diinginkan oleh perusahaan serta dapat membentuk tingkah laku yang diharapkan serta kondisi-kondisi bagaimana hal tersebut dapat dicapai. Tujuan yang dinyatakan ini kemudian menjadi standar terhadap kinerja individu dan program yang dapat diukur. Jika tujuan tidak dapat terpenuhi, perusahaan dikatakan gagal dalam melaksanakan program pendidikan dan pelatihan. Kegagalan dapat menjadi umpan balik bagi divisi pendidikan sumber daya manusia dan peserta pelatihan untuk evaluasi bagi program selanjutnya dimasa mendatang.

3. *Materi Program.*

Materi program disusun dari estimasi kebutuhan dan tujuan pelatihan. Kebutuhan disini dalam bentuk pengajaran keahlian khusus, menyajikan pengetahuan yang diperlukan, atau berusaha untuk mempengaruhi sikap. Jika tujuan perusahaan tidak tercapai, maka sumber daya manusia menjadi sia-sia. Peserta pelatihan harus dapat melihat bahwa materi harus dapat menganalisis bahwa materi pelatihan relevan dengan kebutuhan mereka atau motivasi mereka mungkin rendah.

4. *Prinsip pembelajaran.*

Pelatihan dan pengembangan akan lebih efektif jika metode pelatihan disesuaikan dengan sikap pembelajaran peserta dan jenis pekerjaan yang dibutuhkan oleh organisasi.

Prinsip pembelajaran merupakan suatu guideline (pedoman) dimana proses belajar akan berjalan lebih efektif. Semakin banyak prinsip ini direfleksikan dalam pelatihan, semakin efektif pelatihan tersebut. Prinsip-prinsip ini mengandung unsur partisipasi, pengulangan, relevansi, pengalihan dan umpan balik.

Gambar 2.1 *Langkah-langkah latihan dan pengembangan*

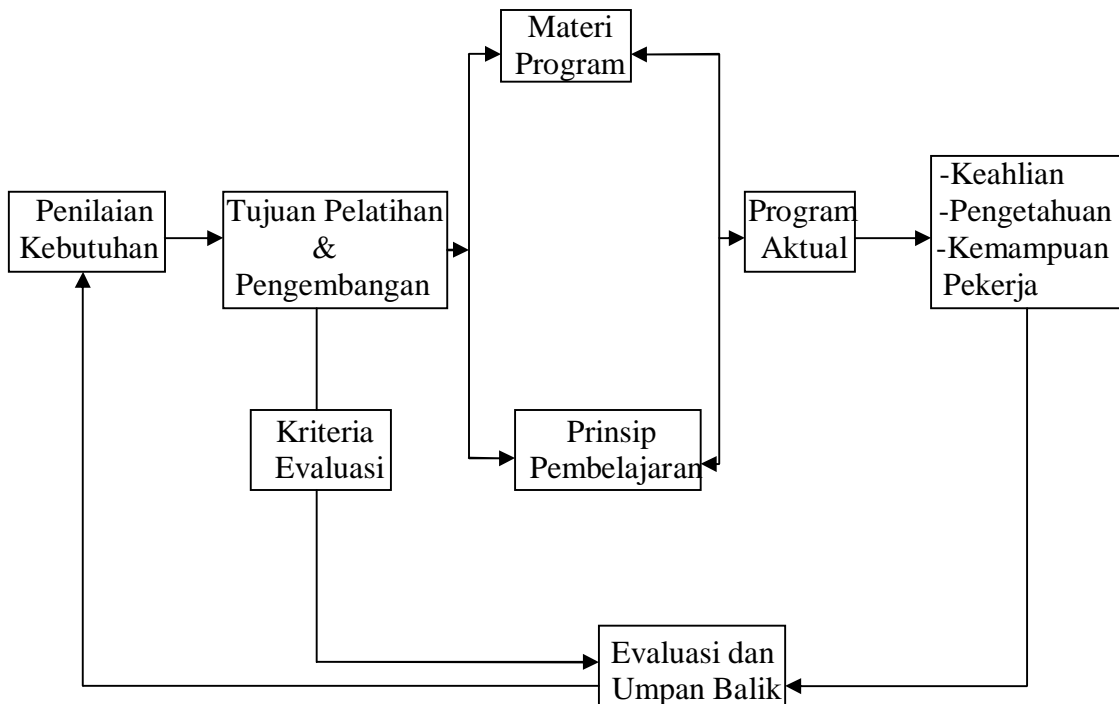

G. Faktor-Faktor yang Berperang dalam Pendidikan dan Pelatihan

Beberapa faktor yang perlu dipertimbangkan dan berperang dalam pendidikan dan pelatihan yaitu:³⁰

1. *Cost-efctivenes* (Efektifitas Biaya)
2. Materi program yang dibutuhkan.
3. Prinsip-prinsip pembelajaran.
4. Ketepatan dan kesesuaian fasilitas.
5. Kemampuan dan preferensi peserta pelatihan.
6. Kemampuan dan preferensi instruktur pelatihan.

H. Pengertian Kinerja

Kinerja pada dasarnya adalah apa yang dilakukan atau tidak dilakukan karyawan.³¹ Kinerja karyawan mempengaruhi seberapa banyak kontribusi karyawan kepada organisasi yang antara lain termasuk: kuantitas output, kualitas output, jangka waktu output, kehadiran di tempat kerja, sikap kooperatif.

Menurut Sulistiyani, kinerja seseorang merupakan kombinasi dari kemampuan, usaha dan kesempatan yang dapat dinilai dari hasil kerjanya.³² Sementara Suyadi berpendapat bahwa Kinerja (*performance*) adalah hasil kerja yang dapat dicapai seseorang atau sekelompok orang dalam suatu organisasi, sesuai dengan wewenang dan tanggung jawab masing-masing, dalam rangka mencapai tujuan organisasi

³⁰ Vethzal Rivai dan Ella Jauvani Sagala, *op.cit*, h. 226

³¹ Robert L. Marthis dan Jackson, John H, *Manajemen Sumber Daya Manusia* (Jakarta: Salemba Empat, 2002), h. 78

³² Ambar T. Sulistiyani dan Rosidah, *Manajemen Sumber Daya Manusia* (Yogyakarta : Graha Ilmu, 2003), h. 223

bersangkutan secara legal, tidak melanggar hukum dan sesuai dengan moral maupun etika.³³

Kinerja merupakan suatu fungsi dari motivasi dan kemampuan. Kinerja merupakan perilaku nyata yang dihasilkan oleh karyawan sesuai dengan perannya dalam perusahaan. Kinerja karyawan merupakan suatu hal yang sangat penting dalam upaya perusahaan untuk mencapai tujuannya, sebagaimana firman Allah dalam surat Az-Zumar (39 : 39)³⁴

قُلْ يٰٓقَوْمِ اَعْمَلُوا عَلٰٓى مَكَانَتِكُمْ اِنِّىۤ اَعْمِلُۢ فَاَسُوۡفَ تَعْلَمُوۡنَ ﴿٣٩﴾

Artinya:

Katakanlah: "Hai kaumku, Bekerjalah sesuai dengan keadaanmu, Sesungguhnya Aku akan bekerja (pula), Maka kelak kamu akan mengetahui.

Jadi, salah satu cara yang dapat digunakan untuk melihat perkembangan perusahaan adalah dengan cara melihat hasil penilaian kinerja, dan sasarannya menjadi objek penilaian kinerja, adalah kecakapan, kemampuan karyawan dalam melaksanakan suatu pekerjaan atau tugas yang dievaluasi dengan menggunakan tolak ukur tertentu secara objektif dan dilakukan secara berkala. Dari hasil penilaian dapat dilihat kinerja perusahaan yang dicerminkan oleh kinerja karyawan atau dengan kata lain kinerja merupakan hasil kerja konkret yang dapat diamati dan dapat diukur.

I. Tujuan Penilaian Kinerja

Suatu perusahaan melakukan penilaian kinerja didasarkan pada dua aspek pokok, yaitu:³⁵

³³Suyadi Prawirosentono, *Kebijakan Kinerja Karyawan* (Yogyakarta: BPFE, 1999),h.2

³⁴Vethazal Rivai, *Islam Human capital: Dari Teori ke Praktik Manajemen Sumber Daya Manusia*(Jakarta: PT RajaGrafindo Persada, 2009), h.634

³⁵Veithzal Rivai dan Jauvani Sagala, *op. cit.*, h. 551

1. Manajer memerlukan evaluasi yang objektif terhadap kinerja karyawan pada masa lalu yang digunakan untuk membuat keputusan dibidang sumber daya manusia dimasa yang akan datang.
2. Manajer memerlukan alat yang memungkinkan untuk membantu karyawannya memperbaiki kinerja, merencanakan pekerjaan, mengembangkan kemampuan dan keterampilan untuk perkembangan karier dan memperkuat kualitas hubungan antar manajer yang bersangkutan dengan karyawannya.

Sebagaimana firman Allah dalam surah Al-An'an (6) : 60 dan surah Al-Taubah (9) : 105

وَهُوَ الَّذِي يَتَوَفَّاكُم بِاللَّيْلِ وَيَعْلَمُ مَا جَرَحْتُم بِالنَّهَارِ ثُمَّ يَبْعَثُكُمْ فِيهِ لِيُقْضَىٰ أَجَلٌ مُّسَمًّى ثُمَّ إِلَيْهِ مَرْجِعُكُمْ ثُمَّ يُنَبِّئُكُم بِمَا كُنتُمْ تَعْمَلُونَ ﴿٦٠﴾

Artinya:

Dan dialah yang menidurkan kamu di malam hari dan dia mengetahui apa yang kamu kerjakan di siang hari, Kemudian dia membangunkan kamu pada siang hari untuk disempurnakan umur(mu) yang Telah ditentukan, Kemudian kepada Allah-lah kamu kembali, lalu dia memberitahukan kepadamu apa yang dahulu kamu kerjakan. (QS. Al-An'an (6) : 60)³⁶

وَقُلْ أَعْمَلُوا فَسَيَرَى اللَّهُ عَمَلَكُمْ وَرَسُولُهُ وَالْمُؤْمِنُونَ وَسَتُرَدُّونَ إِلَىٰ عِلْمِ الْغَيْبِ وَالشَّهَادَةِ فَيُنَبِّئُكُمْ بِمَا كُنتُمْ تَعْمَلُونَ ﴿١٠٥﴾

Artinya:

Dan Katakanlah: "Bekerjalah kamu, Maka Allah dan rasul-Nya serta orang-orang mukmin akan melihat pekerjaanmu itu, dan kamu akan dikembalikan kepada (Allah) yang mengetahui akan yang ghaib dan yang nyata, lalu diberitakan-Nya kepada kamu apa yang Telah kamu kerjakan. (QS. Al-Taubah (9) : 105).³⁷

³⁶Vethzal Rivai, *Islamic Human Capital: Dari Teori Ke Praktik Manajemen Sumber Daya Islami* (Jakarta: PT RajaGrafindo Persada, 2009), h. 637

³⁷*Ibid.*, h. 638

Ayat tersebut menunjukkan bahwa setiap pekerjaan yang kita lakukan tidak terlepas dari pengawasan Allah yang maha kuasa. Dan Dialah sang Evaluator seluruh umat manusia untuk nantinya diberikan hasilnya diakhirat kelak.

Selain itu penilaian kinerja dapat digunakan untuk:

- a. Mengetahui pengembangan, yang meliputi:
 - 1) Identifikasi kebutuhan pelatihan
 - 2) Umpan balik kinerja
 - 3) Menentukan pengiriman dan penugasan
 - 4) Identifikasi kekuatan dan kelemahan karyawan
- b. Pengambilan keputusan administratif, meliputi:
 - 1) Keputusan untuk menentukan gaji, promosi, mempertahankan atau memberhentikan karyawan
 - 2) Pengakuan kinerja karyawan
 - 3) Pemutusan hubungan kinerja
 - 4) Mengidentifikasi yang buruk
- c. Keperluan perusahaan, meliputi:
 - 1) Perencanaan sumber daya manusia
 - 2) Menentukan kebutuhan pelatihan
 - 3) Evaluasi pencapaian tujuan perusahaan
 - 4) Informasi untuk mengidentifikasi tujuan perusahaan
 - 5) Evaluasi terhadap sistem sumber daya manusia dan
 - 6) Penguatan terhadap kebutuhan pengembangan perusahaan

d. Dokumentasi, yang meliputi:

- 1) Kriteria untuk validasi penelitian
- 2) Dokumentasi keputusan-keputusan tentang sumber daya manusia
- 3) Membantu untuk memenuhi persyaratan hukum.

Menurut Anwar, ada beberapa faktor yang mempengaruhi pencapaian kinerja, yaitu:³⁸

1. Faktor Kemampuan (*ability*)

Secara psikologis, kemampuan (*ability*) pegawai terdiri dari kemampuan potensi (*IQ*) dan kemampuan reality (*knowledge + skill*). Artinya, setiap pegawai yang memiliki *IQ* di atas rata-rata dengan pendidikan yang memadai untuk jabatannya dan terampil dalam mengerjakan pekerjaannya, maka ia akan lebih mudah mencapai kinerja yang diharapkan. Oleh karena itu, pegawai perlu ditempatkan sesuai dengan keahliannya.

Menurut Suyadi secara sederhana kemampuan seseorang dapat dilihat dari keahlian atau skill yang dimiliki seseorang. Keahlian tersebut dipengaruhi oleh latar belakang pendidikan dan pengalaman.³⁹

Menurut Siswanto, kemampuan meliputi beberapa hal, yaitu:⁴⁰

- a. Kualitas kerja (*quality of work*).
- b. Kuantitas kerja (*quantity of work*).
- c. Pengetahuan tentang pekerjaan (*knowledge of job*).
- d. Kerja sama (*cooperation*).

³⁸Prabu, Anwar Mangkunegara, *Manajemen Sumber Daya Manusia Perusahaan* (Bandung: PT Remaja Rosdakarya, 2005), h. 67-68

³⁹Suyadi Prawirosentono, *op. cit.*, h. 193

⁴⁰Siswanto Sastrohadwiryo, *op. cit.*, h.236

e. Pengambilan Keputusan (*judgement*).

2. Faktor Motivasi (*Motivation*)

Motivasi terbentuk dari sikap seorang pegawai dalam menghadapi situasi kerja. Motivasi merupakan kondisi yang menggerakkan diri pegawai yang terarah untuk mencapai tujuan organisasi. Sikap mental yang mendorong diri pegawai untuk berusaha mencapai kinerja secara maksimal. Sikap mental seorang pegawai harus sikap mental yang siap secara psikofisik (siap secara mental, fisik, tujuan dan situasi). Artinya, seorang pegawai harus memiliki sikap mental, mampu secara fisik, memahami tujuan utama dan target kerja yang akan dicapai, mampu memanfaatkan, dan menciptakan situasi kerja.

J. Penelitian Terdahulu

Adapun penelitian terdahulu yang berjudul pengaruh pendidikan dan pelatihan dalam meningkatkan kinerja pegawai, juga pernah dilakukan oleh 2 orang alumni mahasiswa UNHAS. Adapun hasil dari penelitiannya antara lain sebagai berikut:

1. Masita menyatakan bahwa penelitian ini bertujuan untuk Pertama,, Mengetahui pengaruh pendidikan dan pelatihan terhadap produktivitas kerja karyawan PT (Persero) Pelabuhan Indonesia IV cabang Makassar setelah mengikuti pendidikan dan pelatihan. Kedua, untuk membandingkan produktivitas yang dipakai karyawan sebelum dan sesudah dilakukan diklat. Metode yang digunakan dalam penelitian ini adalah metode analisis diskriptif dan kualitatif. Untuk mengetahui produktivitas karyawan digunakan analisis komparatif dan analisis berganda.

Hasil penelitian ini menunjukkan bahwa diklat yang selama ini dilakukan oleh PT (Persero) Pelabuhan Indonesia IV cabang Makassar telah

berhasil. Hal ini ditunjukkan dengan meningkatnya motivasi dan loyalitas karyawan yang berdampak pada meningkatnya produktivitas kerja karyawan. Berdasarkan hasil perhitungan koefisien korelasi, dapat ditarik kesimpulan bahwa korelasi antara diklat mempunyai pengaruh kuat dan positif dalam meningkatkan produktivitas kerja karyawan.⁴¹

2. Sementara Susi menyatakan dari hasil penelitiannya yang berjudul Analisis hubungan pendidikan dan pelatihan terhadap kinerja karyawan pada PT Telekomunikasi Indonesia Kandatel Makassar di Makassar. Dari hasil penelitiannya menunjukkan bahwa: Pertama, terdapat hubungan yang cukup kuat antara pendidikan dan pelatihan dengan kinerja karyawan pada PT Telekomunikasi Indonesia Kandatel Makassar yang ditunjukkan dari hasil perhitungan korelasi, dimana diperoleh hasil sebesar 0.809 atau 80.9%. Kedua, berdasarkan hasil analisis koefisien determinasi (r^2) diperoleh dengan angka sebesar 65.4%. Ini mencerminkan bahwa kinerja karyawan PT Telekomunikasi Indonesia Kandatel Makassar 65.4% dikontribusi oleh pendidikan dan pelatihan sedangkan sisanya dikontribusi oleh faktor-faktor lain.⁴²

K. Hipotesis

Berdasarkan masalah pokok dan landasan teori yang telah dikemukakan, maka penulis membuat hipotesis penelitian sebagai berikut:

⁴¹Masita Mochtar, "Pengaruh Pendidikan dan Pelatihan dalam Peningkatan Produktivitas Kerja Karyawan pada PT (Persero) Pelabuhan Indonesia IV cabang Makassar" (Skripsi Sarjana, Fakultas Ilmu Ekonomi UNHAS, Makassar, 2006), h. 72

⁴²Susi, "Analisis Hubungan Pendidikan dan Pelatihan Terhadap Kinerja Karyawan pada PT Telekomunikasi Indonesia Kandatel Makassar di Makassar" (Skripsi Sarjana, Fakultas Ilmu Ekonomi UNHAS, Makassar, 2002), h. 69

“Diduga bahwa pendidikan dan pelatihan SDM berpengaruh positif secara signifikan terhadap peningkatan kinerja pegawai Badan Pemeriksa Keuangan RI (BPK-RI) Perwakilan Makassar Prov. Sul-Sel”.

L. Kerangka Pikir

Berdasarkan landasan teori tersebut, adapun kerangka pikir yang dapat digambarkan adalah sebagai berikut:

Gambar 2.2 Kerangka Pikir

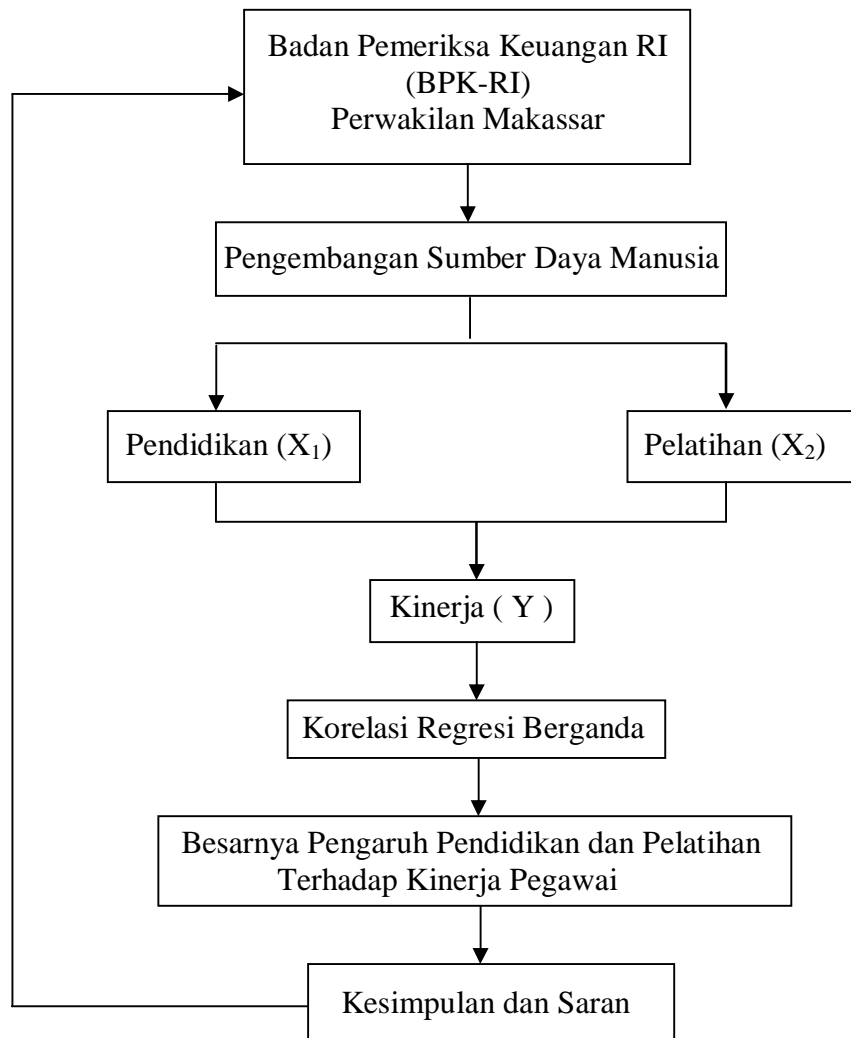

BAB III

METODE PENELITIAN

A. Jenis Penelitian

Jenis penelitian yang digunakan penulis yaitu penelitian deskriptif dengan menggunakan survey. Penelitian deskriptif dapat diartikan sebagai proses pemecahan masalah yang diselidiki dengan melukiskan keadaan subjek dan objek pada saat sekarang berdasarkan fakta-fakta yang tampak atau bagaimana adanya.⁴³

B. Metode Pendekatan

Adapun metode pendekatan yang digunakan oleh penulis dalam menjelaskan perspektif yang digunakan dalam membahas objek penelitian adalah pendekatan sosiologi.

C. Tempat dan Waktu Penelitian

Dalam penelitian ini, tempat yang dijadikan objek penelitian adalah Badan Pemeriksa Keuangan RI (BPK-RI) Kantor Perwakilan Makassar. Dengan waktu penelitian selama 1 bulan dimulai dari tanggal 20 September sampai dengan 19 Oktober 2010.

D. Jenis dan Sumber Data

Adapun jenis dan sumber data yang digunakan adalah data primer, yaitu data yang diperoleh melalui kuesioner dan wawancara langsung dengan pimpinan dan karyawan perusahaan. Data ini bersifat kualitatif berupa informasi-informasi tentang pelaksanaan pendidikan dan pelatihan yang dilaksanakan oleh instansi.

⁴³Sugiyono, *Metode Penelitian Kuantitatif Kuantitatif dan R & N*, (Bandung: Alfabeta, 2009), h. 58

E. Metode Pengumpulan Data

Dalam penelitian ini, ada beberapa metode yang digunakan dalam pengumpulan data yaitu sebagai berikut:

1. Penelitian Lapangan (*Field Research*), yang akan dilakukan dengan cara:⁴⁴
 - a. Observasi, yaitu pengumpulan data dengan cara melakukan wawancara langsung dengan pimpinan dan para karyawan untuk memperoleh gambaran nyata terhadap kegiatan yang berkaitan dengan pendidikan dan pelatihan yang dilaksanakan oleh instansi.
 - b. Kuesioner, yaitu pengumpulan data dengan cara menyebarkan daftar pertanyaan ke beberapa responden yang akan dijadikan sampel penelitian.
2. Penelitian Pustaka (*Library Research*)

Metode pustaka merupakan metode pengumpulan data dengan mencari informasi melalui buku-buku, literatur dan lainnya. Metode ini penulis lakukan dengan cara membaca buku yang berkaitan dengan pengembangan pegawai.

F. Populasi dan Sampel.

Populasi adalah objek penelitian sebagai sasaran untuk mendapatkan dan mengumpulkan data.⁴⁵ Dalam penelitian ini yang dijadikan populasi adalah seluruh pegawai Badan Pemeriksa Keuangan RI (BPK – RI) Perwakilan Makassar yang berjumlah 195 orang baik yang belum maupun yang telah mengikuti pendidikan dan pelatihan. Sampel adalah bagian dari jumlah dan karakteristik yang dimiliki oleh

⁴⁴Sugiyono, *Metode penelitian Kuantitatif Kualitatif dan R & D* (Bandung: CV. Alfabeta, 2009), h. 137

⁴⁵P. Joko Subagyono, *Metode penelitian dalam teori dan praktek*, (Jakarta: PT Rineka Cipta, 1997), h. 39

populasi tersebut.⁴⁶ Penulis mengambil secara acak dengan jumlah sampel sebanyak 66 orang. Dengan menggunakan rumus menghitung ukuran sampel dari populasi yang diketahui jumlahnya, yang dikembangkan oleh *Isaac* dan *Michael* untuk tingkat kesalahan 1 %, 5 %, dan 10%.⁴⁷

$$s = \frac{\lambda^2 \cdot N \cdot P \cdot Q}{d^2(N-1) + \lambda^2 \cdot P \cdot Q}$$

Dimana:

S = Jumlah Sampel

$\lambda = dk=1$, taraf kesalahan 1%, 5%, 10%

N = Jumlah Populasi

P = Q = 0.5

d = 0.05

$$\begin{aligned} s &= \frac{1^2 \times 195 \times 0,5 \times 0,5}{0,05^2 (195 - 1) + 1^2 \times 0,5 \times 0,5} \\ &= \frac{48,75}{0,735} = 66 \end{aligned}$$

Sedangkan metode pemilihan sampel atau teknik sampling yang digunakan adalah tehnik probabilitas dengan cara Sampling Random (metode sampel acak sederhana) yaitu suatu metode pemilihan sampel dimana semua objek atau elemen populasi memiliki kesempatan yang sama untuk dipilih menjadi sampel.⁴⁸

⁴⁶Sugiyono, *op.cit.*, h. 81

⁴⁷Sugiyono, *Metode Penelitian Bisnis* (Cet.14, Bandung: CV. Alfabeta, 2009), h. 124

⁴⁸J. Supranto, *Statistik: Teori dan Aplikasi*, (Jakarta: Erlangga, 2008), h. 24

G. Metode Analisis Data

Untuk menganalisis suatu masalah metode yang digunakan adalah analisis deskriptif baik yang bersifat kualitatif maupun yang bersifat kuantitatif.

1) Analisis Kualitatif

Analisis ini merujuk pada teori dan pendapat para ahli yang berkaitan dengan materi pembahasan dan masalah.

2) Analisis Kuantitatif

Analisis yang dilakukan dengan cara mengelolah berupa angka-angka yang dapat diformulasikan secara sistematis. Adapun metode analisis secara kuantitatif yang digunakan adalah sebagai berikut:

a. Uji Validitas

Uji validitas digunakan untuk mengukur sah atau valid tidaknya penelitian. Uji validitas menggunakan analisis pearson, keputusan mengetahui valid tidaknya butir instrument. Jika tingkat signifikan 5% maka nilai r hitung $> r$ variabel maka dapat disimpulkan bahwa butir tersebut valid. Sugiono dan Wibowo, dalam analisis SPSS apabila *Corrected Item-Total Correlation* lebih besar atau sama dengan 0.3 maka item koesioner dapat dinyatakan valid.⁴⁹

b. Uji Reliabilitas

Uji reliabilitas adalah alat untuk mengukur suatu kuesioner yang merupakan indikator dari variabel atau konstruk. Suatu kuesioner dikatakan reliabel atau handal jika jawaban seseorang terhadap pertanyaan adalah

⁴⁹Agus Eko Sujianto, *Aplikasi Statistik* (Jakarta: Prestasi Pustakarya, 2009), h. 105

konsisten atau stabil dari waktu ke waktu. Uji reliabilitas dalam penelitian ini menggunakan rumus *alpha cronbach*.

Triton, Jika skala itu dikelompokkan kedalam lima kelas dengan reg yang sama, maka ukuran alpha dapat diinterpretasikan sebagai berikut:⁵⁰

- 1) Nilai alpha Cronbach 0.00 s.d 0.20, berarti kurang reliable
- 2) Nilai alpha Cronbach 0.21 s.d 0.40, berarti agak reliable
- 3) Nilai apha Cronback 0.42 s.d 0.60 berarti cukup reliable
- 4) Nilai alpha Cronback 0.81 s.d 1.00, berarti sangat reliable.

c. Analisis pengaruh pendidikan dan pelatihan terhadap kinerja pegawai.

1) Regresi

Untuk menjelaskan pengaruh pendidikan dan pelatihan terhadap kinerja pegawai, maka digunakan analisis regresi berganda. Analisa ini dihitung dengan menggunakan persamaan yaitu:⁵¹

$$Y = a + b_1X_1 + b_2X_2 + e$$

Dimana:

Y = Kinerja

a, b₁, b₂, ..., b_k = Koefisien regresi berganda

X₁, X₂ = Pendidikan dan Pelatihan

e = Kesalahan pengganggu, artinya nilai-nilai dari variabel lain yang tidak dimasukkan dalam persamaan.

⁵⁰*Ibid.*, h. 40

⁵¹Hartono, *Statistik: Untuk Penelitian* (Yogyakarta: LSFK2P, 2004), h. 148

2) Korelasi Determinasi

Sehingga untuk mengetahui pengaruh yang ditimbulkan oleh pendidikan dan pelatihan SDM terhadap peningkatan kinerja pegawai digunakan koefisien korelasi berganda adalah sebagai berikut:⁵²

$$R_{y_{x_1x_2}} = \frac{\sqrt{r^2_{yx_1} + r^2_{yx_2} - 2r_{yx_1} r_{yx_2} r_{x_1x_2}}}{1 - r^2_{x_1x_2}}$$

Dimana:

$R_{y_{x_1x_2}}$ = korelasi berganda

r_{yx_1} = korelasi berganda

r_{yx_2} = koefisien korelasi

$r_{x_1x_2}$ = Koefisien korelasi

3) Uji F

Uji F yaitu suatu uji untuk mengetahui besarnya pengaruh antara variabel-variabel bebas (X) secara bersamaan terhadap variabel terikat (Y).

a) Perumusan Hipotesis

Ho: Tidak ada pengaruh yang signifikan secara simultan antara variabel bebas (X) terhadap variabel terikat (Y)

H₁: Terdapat pengaruh yang signifikan secara simultan antara variabel bebas (X) terhadap variabel terikat (Y)

b) Menentukan tingkat signifikansi (α) yaitu sebesar 5% dengan derajat kebebasan (dk) = n – k – 1

⁵²Bilson Simamora, *Riset Pemasaran* (Jakarta: Gramedia Pustaka Utama, 2004), h. 341

- c) Membandingkan nilai antara F_{hitung} dengan F_{tabel} .

Apabila $F_{hitung} < F_{tabel}$ maka H_0 diterima dan H_1 ditolak sehingga dapat dikatakan bahwa variabel bebas (X_1, X_2) tidak mampu menjelaskan variabel terikat (Y) atau dengan kata lain variabel bebas (X_1, X_2) tidak mempengaruhi secara signifikan terhadap variabel terikat (Y). Sebaliknya jika $F_{hitung} > F_{tabel}$ maka H_0 ditolak dan H_1 diterima, dengan demikian variabel bebas (X_1, X_2) berpengaruh secara signifikan terhadap variabel terikat (Y).

4) Uji T

Uji t, yaitu untuk mengetahui pengaruh variabel-variabel bebas secara parsial terhadap variabel terikat. Adapun langkah – langkah pengujian adalah sebagai berikut:

- a) Perumusan Hipotesis

H_0 : Tidak ada pengaruh yang signifikan secara parsial antara variabel bebas (X) terhadap variabel terikat (Y)

H_1 : Terdapat pengaruh yang signifikan secara parsial antara variabel bebas (X) terhadap variabel terikat (Y)

- b) Menentukan tingkat signifikansi (α) yaitu sebesar 5% dengan derajat kebebasan (dk) = $n - 2$

- c) Membandingkan nilai antara t_{hitung} dengan t_{tabel} .

Apabila $t_{hitung} > t_{tabel}$, maka H_0 ditolak dan H_1 diterima, dengan demikian variabel bebas (X_1, X_2) dapat mempengaruhi variabel terikat (Y) signifikan yang ada dalam model regresi.

Sebaliknya apabila $t_{hitung} < t_{tabel}$, maka H_0 diterima dan H_1 ditolak, dengan demikian variabel bebas (X_1, X_2) tidak dapat menjelaskan variabel terikat (Y) secara signifikan atau dengan kata lain tidak ada pengaruh antara dua variabel yang di uji.

H. Definisi Operasional Variabel

Upaya meningkatkan kinerja melalui pendidikan dan pelatihan jabatan bagi pegawai, meliputi:

a. Pengertian MSDM

Manajemen sumber daya manusia merupakan salah satu bidang dari manajemen yang meliputi segi perencanaan, pengorganisasian, pelaksanaan dan pengendalian. Tujuan manajemen SDM ialah meningkatkan kontribusi produktif orang-orang yang ada dalam perusahaan melalui perusahaan melalui sejumlah cara yang bertanggung jawab secara strategis, etis, dan sosial.

b. Pengertian Pendidikan dan Pelatihan

Pelatihan sebagai bagian pendidikan yang menyangkut proses belajar untuk memperoleh dan meningkatkan keterampilan diluar sistem pendidikan yang berlaku dalam waktu yang relatif singkat dengan metode yang mengutamakan pada praktek dari pada teori. Pendidikan berkaitan dengan keahlian dan kemampuan untuk melaksanakan pekerjaan saat ini. Secara operasional, dapat dirumuskan bahwa pelatihan adalah suatu proses yang meliputi serangkaian tindak upaya yang dilaksanakan dengan upaya sengaja dalam bentuk pemberian bantuan kepada tenaga kerja yang dilakukan oleh tenaga profesional kepelatihan dalam suatu waktu yang bertujuan untuk meningkatkan kemampuan kerja

peserta dalam bidang pekerjaan tertentu guna meningkatkan efektifitas dan produktivitas dalam suatu organisasi.

c. Pengertian Kinerja

Kinerja (*performance*) adalah hasil kerja yang dapat dicapai seseorang atau sekelompok orang dalam suatu organisasi, sesuai dengan wewenang dan tanggung jawab masing-masing, dalam rangka mencapai tujuan organisasi bersangkutan secara legal, tidak melanggar hukum dan sesuai dengan moral maupun etika.

BAB IV

HASIL PENELITIAN

A. Gambaran Umum Perusahaan

1. Sejarah Singkat Berdirinya BPK-RI Perwakilan Makassar.

Berdasarkan amanat UUD tahun 1945 tersebut telah dikeluarkan surat penetapan pemerintah No.11/OEM tanggal 28 desember 1946 tentang pembentukan Badan Pemeriksa Keuangan, pada tanggal 1 Januari 1947 yang berkedudukan sementara dikota Magelang. Pada awal pendiriannya Badan Pemeriksa Keuangan hanya mempunyai 9 orang pegawai dan sebagai Ketua pertama adalah R. Soerasno. Untuk memulai tugasnya, Badan Pemeriksa Keuangan dengan suratnya tanggal 12 April 1947 No.94-1 telah mengumumkan kepada semua instansi di wilayah Republik Indonesia mengenai tugas dan kewajibannya dalam memeriksa tanggung jawab tentang Keuangan Negara, untuk sementara BPK - RI masih menggunakan peraturan perundang-undangan yang dulu berlaku bagi pelaksanaan tugas *Algemene Rekenkamer* (Badan Pemeriksa Keuangan Hindia Belanda), yaitu ICW dan IAR.

Dalam penetapan pemerintah No.6/1948 tanggal 6 Nopember 1948 tempat kedudukan Badan Pemeriksa Keuangan dipindahkan dari Magelang ke Yogyakarta. Negara Republik Indonesia yang ibu kotanya di Yogyakarta tetap mempunyai Badan Pemeriksa Keuangan sesuai pasal 23 ayat (5) UUD tahun 1945; Ketuanya diwakili oleh R. Kasirman yang diangkat berdasarkan SK Presiden RI tanggal 31 Januari 1950 No.13/A/1950 terhitung mulai 1 Agustus 1949.

Dengan dibentuknya Negara Kesatuan Republik Indonesia Serikat (RIS) berdasarkan piagam konstitusi RIS tanggal 14 Desember 1949, maka dibentuk dewan pengawas keuangan (berkedudukan di Bogor) yang merupakan salah satu alat perlengkapan negara RIS, sebagai ketua diangkat R. Soerasno mulai tanggal 31 Desember 1949, yang sebelumnya menjabat sebagai ketua Badan Pemeriksa Keuangan di Yogyakarta. Dewan Pengawas Keuangan RIS berkantor di Bogor menempati bekas kantor Algemene Rekenkamer pada masa pemerintah *Netherland Indies Civil Administration* (NICA).

Dengan terbentuknya negara kesatuan republik Indonesia pada tanggal 17 Agustus 1950, maka dewan pengawas keuangan RIS yang berada di Bogor sejak tanggal 1 Oktober 1950 digabung dengan Badan Pemeriksa Keuangan berdasarkan UUDS 1950 dan berkedudukan di Bogor menempati bekas kantor dewan pengawas keuangan RIS. Personalia dewan pengawas keuangan RIS diambil dari unsur Badan Pemeriksa Keuangan di Yogyakarta dan dari Algemene Rekenkamer di Bogor.

Pada tanggal 5 Juli 1959 dikeluarkan Dekrit Presiden RI yang menyatakan berlakunya kembali UUD tahun 1945. Dengan demikian dewan pengawas keuangan berdasarkan UUD 1950 kembali menjadi Badan Pemeriksa Keuangan berdasarkan Pasal 23 (5) UUD tahun 1945.

Meskipun Badan Pemeriksa Keuangan berubah-ubah menjadi dewan pengawas keuangan RIS berdasarkan konstitusi RIS dewan pengawas keuangan RI (UUDS 1950), kemudian kembali menjadi Badan Pemeriksa Keuangan berdasarkan UUD Tahun 1945, namun landasan pelaksanaan kegiatannya masih tetap menggunakan ICW dan IAR.

Dalam amanat-amanat presiden yaitu Deklarasi Ekonomi dan Ambeg Parama Arta, dan di dalam Ketetapan MPRS No. 11/MPRS/1960 serta resolusi MPRS No. 1/Res/MPRS/1963 telah dikemukakan keinginan-keinginan untuk menyempurnakan Badan Pemeriksa Keuangan, sehingga dapat menjadi alat kontrol yang efektif. Untuk mencapai tujuan itu maka pada tanggal 12 Oktober 1963, Pemerintah telah mengeluarkan peraturan pemerintah pengganti Undang-undang No. 7 Tahun 1963 (LN No. 195 Tahun 1963) yang kemudian diganti dengan Undang-Undang (PERPU) No. 6 Tahun 1964 tentang Badan Pemeriksa Keuangan gaya baru.

Untuk mengganti PERPU tersebut, dikeluarkanlah UU No. 17 Tahun 1965 yang antara lain menetapkan bahwa presiden, sebagai pemimpin besar revolusi pemegang kekuasaan pemeriksaan dan penelitian tertinggi atas penyusunan dan pengurusan Keuangan Negara. Ketua dan wakil ketua BPK RI berkedudukan masing-masing sebagai menteri koordinator dan menteri. Akhirnya oleh MPRS dengan ketetapan No.X/MPRS/1966 kedudukan BPK- RI dikembalikan pada posisi dan fungsi semula sebagai lembaga tinggi negara. Sehingga UU yang mendasari tugas BPK RI perlu diubah dan akhirnya baru direalisasikan pada tahun 1973 dengan UU No. 5 Tahun 1973 tentang Badan Pemeriksa Keuangan.

Dalam era reformasi sekarang ini, Badan Pemeriksa Keuangan telah mendapatkan dukungan konstitusional dari MPR RI dalam Sidang Tahunan Tahun 2002 yang memperkuat kedudukan BPK RI sebagai lembaga pemeriksa eksternal di bidang keuangan negara, yaitu dengan dikeluarkannya TAP MPR No.VI/MPR/2002 yang antara lain menegaskan kembali kedudukan Badan

Pemeriksa Keuangan sebagai satu-satunya lembaga pemeriksa eksternal keuangan negara dan peranannya perlu lebih dimantapkan sebagai lembaga yang independen dan profesional.

Untuk lebih memantapkan tugas BPK RI, ketentuan yang mengatur BPK RI dalam UUD Tahun 1945 telah diamandemen. Sebelum amandemen BPK RI hanya diatur dalam satu ayat (pasal 23 ayat 5) kemudian dalam Perubahan ketiga UUD 1945 dikembangkan dengan tiga pasal (23E, 23F, dan 23G) dan tujuh ayat dan dalam rangka menunjang tugasnya, BPK RI didukung dengan seperangkat undang-undang di bidang keuangan negara, yaitu;

- UU No.17 tahun 2003 tentang keuangan negara
- UU No.1 tahun 2004 tentang perbendaharaan negara
- UU No. 15 tahun 2004 tentang pemeriksaan pengelolaan dan tanggung jawab keuangan negara.

Sejalan dengan perkembangan sejarah indonesia, BPK RI juga mengalami berbagai perkembangan. Sekitar 30 tahun setelah lembaga tinggi negara yang bernama Badan Pemeriksa Keuangan dan yang dikenal dengan singkatan BPK ini hijrah dari Yogyakarta ke Bogor dan kemudian ke Jakarta, kita baru mempunyai satu perwakilan BPK, yang kemudian dikenal dengan nama BPK Perwakilan wilayah II di yogyakarta. Selanjutnya pada usianya yang ke 34, BPK mulai mengembangkan sayapnya untuk mengimbangi tuntutan akan peningkatan mutu hasil pemeriksaan. Mengingat semakin meningkatnya anggaran pendapatan dan belanja negara dari tahun ke tahun serta tanggung jawab tugas pemeriksa yang semakin meningkat pula, maka dibentuk Perwakilan Bepeka wilayah III berdasarkan SK Ketua Bepeka No.

80/SK/K/1982 tentang organisasi dan tata kerja sekretarian jenderal Badan Pemeriksa Keuangan. Perwakilan BPK Wilayah III di ujung pandang diresmikanlah pada tanggal 27 Mei 1981.

Perwakilan kantor badan pemeriksa keuangan wilayah III yang diberi kedudukan di ujung pandang berdasarkan surat keputusan Badan Pemeriksa Keuangan No. 20/SK/K/1982 tentang organisasi dan tata kerja sekretariat jenderal BPK, mempunyai ruang lingkup pemeriksaan APBD dan BUMD pada pemerintah daerah Propinsi Sulawesi Utara, Sulawesi Tengah, Sulawesi Tenggara, Sulawesi Selatan, Maluku, Irian Jaya dan Propinsi Kalimantan Timur.

Dengan diterbitkannya SK BPK RI Nomor 02/SK/I-VII.3/1/2006 sebagai perubahan keempat atas SK BPK RI Nomor 12/SK/I-VII.3/7/2004 tentang Organisasi dan Tata Kerja Pelaksana BPK RI maka perlu disesuaikan perubahan nama perwakilan yaitu tidak menggunakan angka romawi, sehingga perwakilan VII BPK RI di Makassar berubah menjadi Perwakilan BPK RI di Makassar yang wilayah kerjanya meliputi :

- Sulawesi Selatan, yaitu : Kota Makassar, Kab. Maros, Kab Bantaeng, Kab. Takalar, Kab. Jeneponto, Kab. Selayar, Kab. Gowa, Kota Parepare, Kab. Barru, Kab. Pangkep, Kab. Sinjai, Kab. Bulukumba, Kab. Bone, Kab. Wajo, Kab. Soppeng, Kab. Luwu, Kab. Luwu Timur, Kab. Luwu Utara, Kab. Tana Toraja, Kab. Enrekang, Kota Palopo, Kab. Sidrap, Kab. Pinrang

- Sulawesi Tengah, yaitu : Kota Palu, Kab. Donggala, Kab. Parigi Moutong, Kab. Toli-Toli, Kab. Buol, Kab. Poso, Kab. Morowali, Kab. Tojo Una-una, Kab. Banggai, Kab. Banggai Kep.
- Sulawesi Barat, yaitu : Kab. Mamuju, Kab. Majene, Kab. Polman, Kab. Mamuju Utara, Kab. Mamasa.

2. Struktur Organisasi

Berdasarkan keputusan badan pemeriksa keuangan RI No. 39/K/I.VIII.3/7/2009 tanggal 3 Juli 2007 tentang organisasi dan tata kerja Pelaksana BPK RI BAB XII Bagian kedudukan pasal 901 yang merupakan pengganti keputusan ketua BPK RI di Makassar adalah sebagai berikut:

- a. Kepala Perakilan BPK RI di Makassar
- b. Kepala sekretariat, kepala Sub Auditorat sulsel I, kepala Sub Auditorat Sulse II, Kepala Sub Auditorat Sulse III
- c. Kepala Seksi Sulse IA, Kepala Seksi Sulse IB, Kepala Seksi Sulse IIA, Kepala seksi Sulse IIB, kepala seksi sulsel III A, kepala Seksi Sulse III B
- d. Kepala Sub Bagian SDM, Kepala Sub Bagian Keuangan, Kepala Sub Bagian Umum, Kepala Sub Bagian Hukum dan Humas, serta kepala Sub Bagian Sekretariat Kepala Perakilan.

Gambar 4.1 Struktur Organisasi BPK RI Perwakilan Makassar

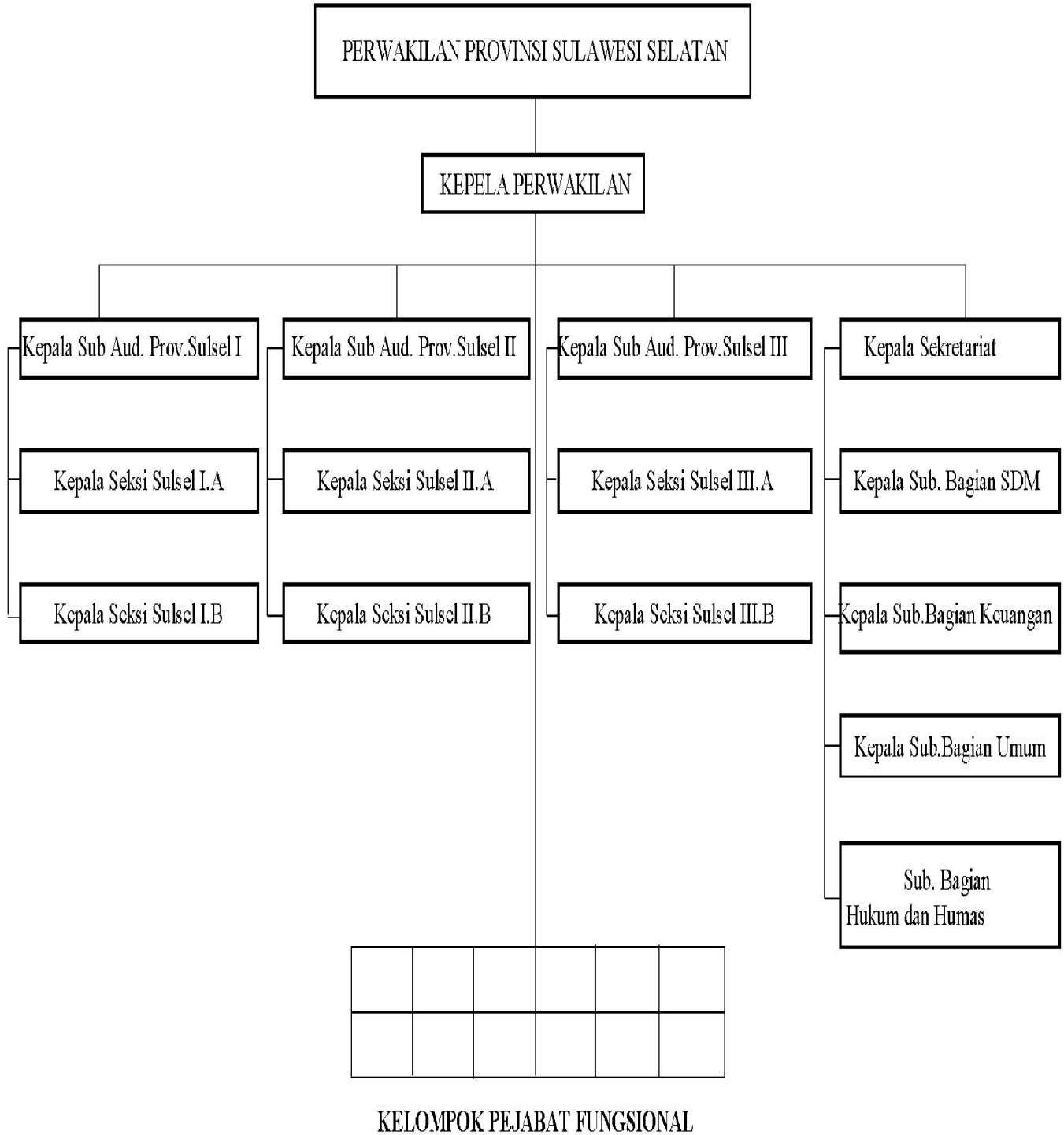

3. Visi dan Misi BPK RI

a. Visi

Menjadi lembaga pemeriksa keuangan negara yang bebas, mandiri, dan profesional serta berperan aktif dalam mewujudkan tata kelola keuangan negara yang akuntabel dan transparan.

b. Misi

Memeriksa pengelolaan dan tanggung jawab keuangan negara dalam rangka mendorong terwujudnya akuntabilitas dan transparansi keuangan negara, serta berperan aktif dalam mewujudkan pemerintahan yang baik, bersih dan transparan.

4. Fungsi BPK RI

Dalam melaksanakan fungsinya untuk memeriksa pengelolaan dan tanggung jawab keuangan negara, BPK-RI mempunyai 3 fungsi utama, yaitu:

a. Fungsi Pemeriksaan

Memeriksa pengelolaan dan tanggung jawab tentang keuangan Negara, untuk menilai tentang:

- 1) Ketepatan operasi keuangan negara
- 2) Kelayakan laporan keuangan
- 3) Ketertiban administrasi dan ketaatan kepada perundangan yang berlaku
- 4) Penggunaan uang belanja apakah telah dilakukan dengan cara yang dapat dipertanggungjawabkan sesuai dengan tujuan yang ditetapkan.

b) Fungsi Rekomendasi

Memberikan pertimbangan serta saran kepada pemerintah berkaitan dengan segala hal yang bersifat penyempurnaan mendasar, strategis, dan berskala nasional dibidang pengelolaan dan tanggung jawab keuangan negara.

c) Fungsi Quasi Yudisial

Melakukan proses Tuntutan Pembendaharan (TP) yang ditunjukkan terhadap bendaharawan yang merugikan negara dan memberikan pertimbangan kepada pemerintah atas proses Tuntutan Ganti Rugi (TGR) terhadap pegawai negeri bukan bendaharawan yang merugikan Negara.

Untuk melaksanakan tugasnya Setjen menyelenggarakan fungsi:

- 1) Perumusan dan pengevaluasian rencana aksi Setjen dengan mengidentifikasi indikator kinerja utama berdasarkan rencana implementasi rencana strategi BPK.
- 2) Perumusan rencana kegiatan Setjen berdasarkan rencana aksi serta tugas dan fungsi Setjen.
- 3) Perumusan kebijakan di bidang kesekretariatan dan keprotokolan, hubungan masyarakat dan luar negeri, sumber daya manusia, keuangan, teknologi informasi, sarana dan prasarana, serta administrasi umum.
- 4) Pelaksanaan kegiatan lain yang ditugaskan oleh BPK.
- 5) Pelaporan hasil kegiatan secara berkala kepada BPK.

G. Tugas, Kewajiban dan Wewenang BPK RI

1. Tugas dan Kewajiban BPK RI

Melakukan pemeriksaan pengelolaan dan tanggung jawab keuangan negara. Keuangan negara adalah semua hak dan kewajiban negara yang dapat dinilai dengan uang. Pengertian ini juga mencakup segala sesuatu, baik berupa uang maupun barang, yang dapat dijadikan milik negara berhubungan dengan pelaksanaan hak dan kewajiban tersebut. Pengelolaan keuangan negara adalah keseluruhan kegiatan pejabat pengelola keuangan negara. Kegiatan tersebut sesuai dengan kedudukan dan kewenangannya, yang meliputi: perencanaan, pelaksanaan, pengawasan, dan pertanggung jawaban.

Tanggung jawab keuangan negara merupakan kewajiban pemerintah. Pemerintah wajib melaksanakan pengelolaan keuangan negara secara tertib, taat pada aturan perundang-undangan yang berlaku, efisien, ekonomis, efektif dan transparan. Semua dilakukan dengan memperhatikan rasa keadilan dan kepatutan.

BPK RI menyerahkan hasil pemeriksaan kepada DPR, DPD dan DPRD sesuai dengan kewenangannya. DPR, DPD dan DPRD kemudian menindak lanjuti hasil pemeriksaan BPK RI, sesuai dengan peraturan dan tata tertib masing-masing lembaga perwakilan. Pemeriksaan BPK RI yang telah diserahkan kepada DPR, DPD, dan DPRD dinyatakan terbuka untuk umum.

Untuk keperluan tindak lanjut hasil pemeriksaan, BPK RI juga menyerahkan hasil pemeriksaannya secara tertulis kepada presiden, Gubernur, Bupati/Walikota sesuai dengan kewenangannya. Apabila dalam pemeriksaan ditemukan unsur pidana, BPK RI melaporkan hal tersebut kepada instansi yang berwenang (kepolisian, kejaksaan, dan komisi pemberantasan korupsi) paling lama 1 (satu) bulan sejak diketahui adanya unsur pidana sesuai dengan UU No. 15 Tahun 2006 pasal 8. BPK RI memantau pelaksanaan tindak lanjut hasil pemeriksaan yang dilakukan oleh pemerintah, dan hasilnya diberitahukan secara tertulis kepada DPR, DPD, DPRD, Serta pemerintah.

2. Wewenang BPK RI

Untuk dapat meleksanakan tugasnya, BPK RI berwenang menentukan objek pemeriksaan, merencanakan dan melaksanakan pemeriksaan, serta menyusun dan menyajikan laporan keuangan. BPR RI berwenang memintah keterangan dan dokumen yang wajib diberikan oleh setiap orang, Unit Organisasi Pemerintah Pusat, Pemerintah Daerah, Lembaga Negara lainnya, Bank Indonesia, BUMN, Badan Layanan Umum, BUMD, dan lembaga atau badan lain yang mengelola keuangan negara.

H. Jenis dan Pelaksanaan Pemeriksaan

1. Pemeriksaan BPK RI meliputi pengelolaan dan tanggung jawab atas:

- a) Seluruh Penerimaan dan pengeluaran, baik yang menyangkut pemerintahan pusat, daerah serta Badan Usaha Milik Negara dan Daerah maupun instansi yang menggunakan modal dan fasilitas dari negara atau masyarakat.
- b) Seluruh kekayaan negara yang berupa harta berbentuk uang, barang, piutang serta hak-hak negara
- c) Kebijakan-kebijaksanaan anggaran, fiskal, moneter beserta akibatnya dibidang ekonomi.
- d) Keuangan lainnya yang diurus oleh pemerintah pusat dan daerah, serta badan – badan yang menjalankan kepentingan negara atas uang yang dimiliki negara maupun uang/dana yang dimiliki masyarakat.

2. Jenis Pemeriksaan oleh BPK RI meliputi:

- a) Pemeriksaan keuangan
Pemeriksaan atas laporan keuangan pemerintah, dalam rangka memberikan pernyataan opini tentang tingkat kewajaran informasi yang disajikan dalam laporan keuangan pemerintah. Pemeriksaan keuangan mencakup laporan keuangan daerah dan general audit.
- b) Pemeriksaan kinerja
Pemeriksaan atas aspek ekonomi dan efesiensi, serta pemeriksaan atas aspek efektivitas. Pemeriksaan ini bertujuan untuk mengidentifikasi hal-hal yang perlu menjadi perhatian

DPR, DPD, dan DPRD mencakup pemeriksaan tentang ekonomi dan efisiensi untuk menentukan:

- 1) Suatu entitas telah memperoleh, melindungi dan menggunakan sumber dayanya secara hemat dan efisien
- 2) Penyebab timbulnya ketidak hematatan dan ketidak efisienan
- 3) Entitas tersebut telah mematuhi peraturan perundangan yang berkaitan dengan kehematan dan efisiensi
- 4) Tingkat pencapaian hasil program yang diinginkan atau manfaat yang telah ditetapkan undang-undang atau badan lainnya yang berwenang
- 5) Efektivitas kegiatan entitas, pelaksanaan program, kegiatan atau fungsi entitas yang bersangkutan
- 6) Apakah entitas yang diaudit dalam melaksanakan kegiatan/program telah menaati peraturan perundangan.

B. HASIL PENELITIAN

1. Pengaruh Pendidikan dan Pelatihan SDM dalam Meningkatkan Kinerja Pegawai Pada BPK – RI

a) Gambaran Umum Responden

1) Identitas Berdasarkan Jenis Kelamin

Berdasarkan hasil penelitian terhadap 66 orang pegawai BPK-RI Perwakilan Makassar, maka yang masuk menjadi responden sebagian besar berjenis kelamin Pria dan Wanita. Penggolongan responden Berdasarkan Jenis Kelamin disajikan dalam tabel Grafik berikut ini.

Tabel 1

Klasifikasi Responden Berdasarkan Jenis Kelamin

Jenis Kelamin	Frekuensi	Persentase
Pria	35	53%
Wanita	31	47%
Jumlah	66	100 %

Sumber : Hasil Pengolahan Data



Gambar 4.2

Berdasarkan tabel dan grafik diatas menunjukkan bahwa pegawai yang menjadi responden berjenis kelamin Pria sebanyak 35 orang (53%) dan Wanita sebanyak 31 orang (47%).

2) Identitas Berdasarkan Usia

Berdasarkan hasil penelitian terhadap 66 orang pegawai pada BPK-RI Perwakilan Makassar, maka yang masuk menjadi responden sebagian besar berusia 19-49 tahun. Penggolongan responden berdasarkan usia dapat disajikan dalam table dan grafik berikut ini.

Tabel 2

Klasifikasi Responden Berdasarkan Usia

Usia	Frekuensi	Persentase(%)
19-23	7	11%
24-28	28	42%
29-33	17	26%
34-38	3	4%
39-43	7	11%
44-48	3	5%
49-53	1	1%
Jumlah	66	100 %

Sumber : Hasil Pengolahan Data

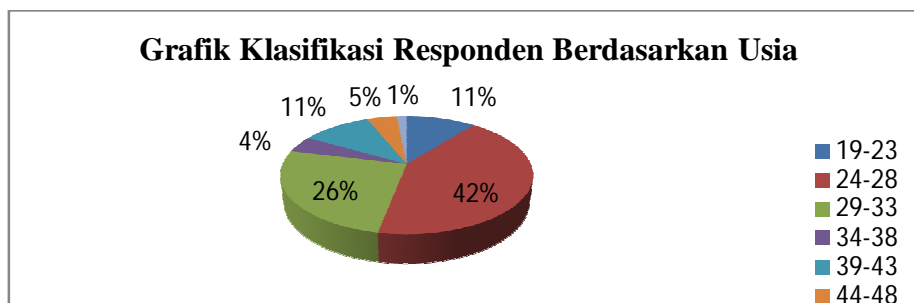

Gamabar 4.3

Berdasarkan tabel dan grafik diatas menunjukkan bahwa pegawai yang menjadi responden berusia 19-23 tahun sebanyak 7 orang (11%), responden yang berusia 24-28 tahun sebanyak 28 orang (42%), responden yang berusia 29-33 tahun sebanyak 17 orang (26%), responden yang berusia 34-38 tahun sebanyak 3 orang (4%), responden yang berusia 39-43 tahun sebanyak 7 orang (11%), responden yang berusia 44-48 tahun sebanyak 3 orang (5%) dan responden yang paling sedikit yaitu pada kelompok usia 49-53 tahun yaitu 1 orang (1%).

3) Identitas Berdasarkan Tingkat Pendidikan

Berdasarkan hasil penelitian terhadap 66 orang pegawai pada BPK-RI Perwakilan Makassar, maka yang masuk menjadi responden sebagian besar pada tingkat SMA dan Serjana. Penggolongan responden berdasarkan tingkat pendidikan dapat disajikan dalam table dan grafik berikut ini.

Tabel 3

Klasifikasi Responden Berdasarkan Tingkat Pendidikan

	Frekuensi	Persentase(%)
SMA	16	24%
D1-D3	6	9%
S1	42	64%
S2	2	3%
S3	0	0%
Jumlah	66	100%

Sumber : Hasil Pengolahan Data

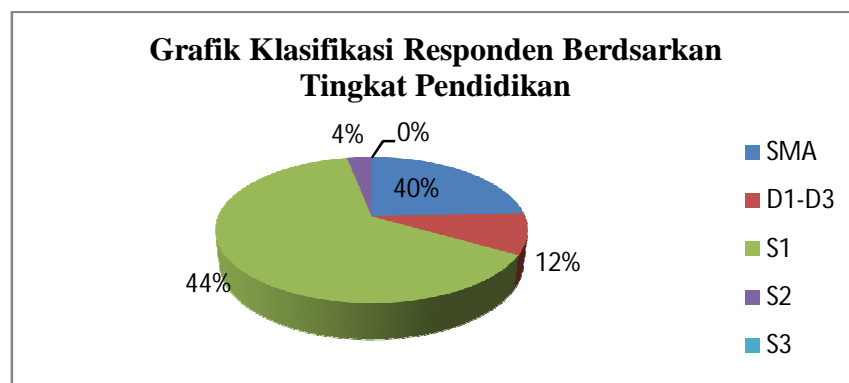

Gambar 4.4

Berdasarkan tabel dan grafik diatas menunjukkan bahwa pegawai yang menjadi responden SMA sebanyak 16 orang (24%) dan D1-D3 sebanyak 6 orang (9%), S1 sebanyak 42 orang (64%), S2 sebanyak 2 orang (3%) dan S3 sebanyak 0 orang (0%).

4) Identitas Berdasarkan Status

Berdasarkan hasil penelitian terhadap 66 orang pegawai pada BPK-RI Perwakilan Makassar, maka yang masuk menjadi responden sebagian berstatus menikah dan belum menikah. Penggolongan responden berdasarkan status dapat disajikan dalam table dan grafik berikut ini.

Tabel 4

Klasifikasi Responden Berdasarkan Status

Status	Frekuensi	Persentase (%)
Menikah	35	53%
Belum Menikah	31	47%
Jumlah	66	100%

Sumber : Hasil Pengolahan Data

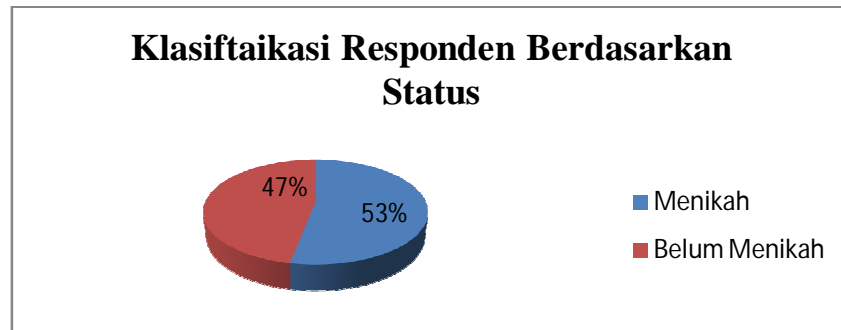

Gambar 4.5

Berdasarkan tabel dan grafik diatas menunjukkan bahwa pegawai yang menjadi responden yang sudah menikah sebanyak 35 orang (53%) dan yang belum menikah sebanyak 31 orang (47%).

5) Identitas Berdasarkan Lama Pengabdian

Berdasarkan hasil penelitian terhadap 66 orang pegawai pada BPK-RI Perwakilan Makassar, maka yang masuk menjadi responden sebagian besar lama pengabdiannya antara ≤ 1 sampai dengan 30 tahun.

Penggolongan responden berdasarkan pengabdian dapat disajikan dalam tabel dan grafik berikut ini.

Tabel 5

Klasifikasi Responden Berdasarkan Pengabdian

Pengabdian	Frekuensi	Persentase (%)
≤1-10	55	83%
11-20	4	6%
21-30	7	11%
Jumlah	66	100%

Sumber : Hasil Pengolahan Data

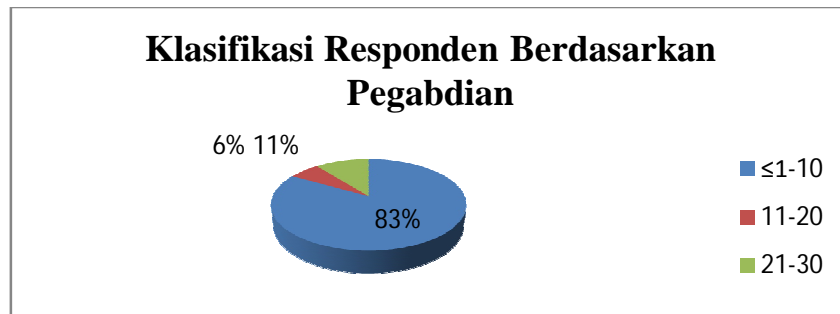

Gambar 4.6

Berdasarkan tabel dan grafik diatas menunjukkan bahwa pegawai yang menjadi responden yang sudah mengabdikan selama $\leq 1-10$ tahun sebanyak 55 orang (83%), 11-20 tahun sebanyak 4 orang (6%). Dan responden yang mengabdikan selama 21-30 tahun sebanyak 7 orang (11%).

b) Hasil Analisa Data

Skala yang dipakai dalam menyusun kuesioner adalah skala ordinal atau sering disebut skala likert, yaitu skala yang berisi lima tingkatan preferensi jawaban dengan pilihan sebagai berikut:

1. Sangat tidak setuju
2. Tidak setuju
3. Kurang Setuju

4. Setuju
5. Sangat Setuju

Skala likert dikatakan ordinal karena pertanyaan sangat setuju mempunyai tingkat atau prefensi yang lebih tinggi dari yang lainnya.

Pengujian Instrumen

Adapun langkah-langkah pengujian instrumen yang dilakukan sebagai berikut:

1) Uji Validitas

Uji validitas dilakukan dengan metode korelasi produk momen (*moment product correlation, pearson correlation*), yaitu dengan mengkorelasikan skor butir pada kuesioner dengan skor totalnya. Seperti yang dijelaskan oleh Sugiono, Wibowo dan Suyuthi yang mengatakan bila korelasi tiap faktor positif dan besarnya 0.3 keatas maka faktor tersebut merupakan *construct* yang kuat.⁵³ Uji validitas ini menggunakan bantuan program SPSS 17.0 *for windows*.

Tabel 6

Hasil Uji Validitas Butir Kuesioner

Item	r hitung	Keterangan
X _{1.3}	0.438	Valid
X _{1.4}	0.595	Valid
X _{1.5}	0.632	Valid
X _{1.6}	0.446	Valid
X _{1.7}	0.758	Valid

⁵³Agus Eko Sujianto, *Aplikasi Statistik dengan SPSS 16.0* (Jakarta: Prestasi Pustaka,2009), h.

X _{2.1}	0.648	Valid
X _{2.2}	0.616	Valid
X _{2.3}	0.555	Valid
X _{2.4}	0.636	Valid
X _{2.5}	0.391	Valid
X _{2.6}	0.613	Valid
X _{2.7}	0.758	Valid
Y ₁	0.536	Valid
Y ₂	0.350	Valid
Y ₃	0.455	Valid
Y ₄	0.371	Valid
Y ₅	0.422	Valid
Y ₆	0.417	Valid
Y ₇	0.581	Valid
Y ₈	0.668	Valid

Sumber: Hasil Pengolahan Data

(df) = n-2 dengan taraf signifikan 5%

Uji signifikan dilakukan dengan membandingkan nilai r hitung dengan r tabel dan besarnya df dapat dihitung $66 - 2 = 64$ sehingga diperoleh df = 64 dengan taraf signifikan 5% jadi nilai r tabel = 0,25.

2. Uji Reabilitas

Menurut Azwar, mengatakan bahwa reabilitas merupakan kepercayaan, keterandalan, konsisten dan sebagainya. Reabilitas instrumen diperlukan untuk mendapatkan data yang sesuai dengan tujuan pengukuran. Untuk mencapai hal tersebut, dilakukan uji reabilitas

dengan menggunakan metode *Alpha Cronbach's*. Nugroho, reabilitas suatu konstruk variabel dikatakan baik jika memiliki nilai *Alpha Cronbach's* > dari 0.60

Tabel 7

Hasil Uji Reabilitas

Reliability Statistics

Cronbach's Alpha	N of Items
.903	20

Sumber: Hasil Pengolahan Data

Dari hasil pengujian reliabilitas instrumen dengan metode *cronbach alpha*, maka diperoleh angka 0.903 kedalam tiga variabel yaitu pendidikan (X_1), Pelatihan (X_2) dan Kinerja (Y). dengan jumlah pertanyaan 20. Hal ini menunjukkan bahwa item pertanyaan yang digunakan akan mampu memperoleh data yang konsisten.

3) Analisis Regresi Linear Berganda

Tehnik analisis data dalam penelitian ini menggunakan analisis regresi linear berganda, bertujuan untuk menguji pengaruh pendidikan dan pelatihan terhadap kinerja pegawai.

$$Y = \alpha + \beta_1 X_1 + \beta_2 X_2 + e$$

Dimana:

Y = Kinerja Pegawai

X_1 = Pendidikan

X_2 = Pelatihan

α = Konstanta

β_1 = Koefisien Regresi Variabel Pendidikan

β_2 = Koefisien Regresi Variabel kinerja

e = Pengganggu

Perhitungan analisis regresi dalam penelitian ini menggunakan program SPSS 17.0 for windows. Adapun hasil perhitungan adalah sebagai berikut:

Tabel 8
Hasil Analisis Berganda

Coefficients^a

Model	Unstandardized Coefficients		Standardized Coefficients	t	Sig.	
	B	Std. Error	Beta			
1	(Constant)	1.751	.444		3.941	.000
	Pendidikan	.222	.157	.252	1.418	.161
	Pelatihan	.339	.185	.326	1.840	.071

Sumber: Hasil Pengolahan data

Dari tabel tersebut dapat ditulis persamaan regresi linear berganda sebagai berikut:

$$Y = 1.751 + 0.222 X_1 + 0.339 X_2 + e$$

- Konstanta (α) sebesar 1.751 dengan asumsi variabel bebas lainnya konstan.
- Koefisien regresi variabel pendidikan sebesar 0.222 yang berarti setiap mengadakan pendidikan akan meningkatkan kinerja pegawai sebesar 0.222, untuk variabel pelatihan sebesar 0.339 yang berarti setiap mengadakan pelatihan akan meningkatkan kinerja pegawai sebesar 0.339. Jika variabel pendidikan dan

pelatihan cenderung berpengaruh maka kinerja pegawai akan meningkat.

4) Korelasi Determinasi

Adapun korelasi determinasi untuk mengetahui keeratan hubungan antar variabel terikat dengan variabel bebas yang saling mempengaruhi, yaitu sebagai berikut:

Tabel 9
Tabel Determinasi
Model Summary^b

Model	R	R Square	Adjusted R Square	Std. Error of the Estimate
1	.550 ^a	.302	.280	.42485

Sumber: Hasil Pengolahan Data

Dengan melihat tabel diatas maka dapat disimpulkan bahwa:

Dari hasil analisis determinasi (R^2) sebesar 302, hal ini menunjukkan bahwa variabel bebas X_1 dan X_2 (pendidikan dan Pelatihan) secara bersama-sama memberikan kontribusi terhadap variabel terikat Y (Kinerja Pegawai) sebesar 30.2 % dan sisanya 69.8 % dipegaruhi oleh variabel lain yang tidak dimasukkan dalam penelitian ini.

5) Pengujian Hipotesis

Uji ini digunakan untuk mengetahui untuk mengetahui signifikan atau tidaknya pengaruh antara variabel independen (X_1, X_2) secara parsial terhadap variabel dependen (Y).

a) **Uji F**

Hasil analisis data disajikan dalam tabel berikut ini:

Tabel 10
Tabel Anova Hasil Analisis Data

ANOVA^b

Model	Sum of Squares	df	Mean Square	F	Sig.
Regression	4.921	2	2.460	13.631	.000 ^a
Residual	11.371	63	.180		
Total	16.292	65			

Sumber: Hasil Pengolahan Data

Uji F dengan (α : 0.05) nilai F_{tabel} adalah sebesar 3.15 dan nilai F_{hitung} sebesar 13.631 jadi, $F_{\text{hitung}} > F_{\text{tabel}}$ maka H_0 ditolak dan H_1 diterima yang berarti bahwa pendidikan dan pelatihan secara bersama-sama mempunyai pengaruh yang signifikan terhadap kinerja pegawai.

b) **Uji T**

Perbandingan t hitung dengan t tabel $df = n - 2$ ($66 - 2 = 64$) dengan taraf signifikan $\alpha = 0.05$.

Tabel 11
Perbandingan t hitung dengan t tabel

Model	Unstandardized Coefficients		Standardized Coefficients	T	Sig.
	B	Std. Error	Beta		
1 (Constant)	1.751	.444		3.941	.000
Pendidikan	.222	.157	.252	1.418	.161
Pelatihan	.339	.185	.326	1.840	.071

Sumber: Hasil Pengolahan Data

Nilai t_{hitung} variabel pendidikan sebesar 1.418 dan besarnya nilai t_{tabel} 1.669 jadi $t_{hitung} < t_{tabel}$ maka H_0 diterima dan H_1 ditolak berarti pendidikan tidak berpengaruh terhadap kinerja. nilai t_{hitung} variabel pelatihan 1.840 dan nilai t_{tabel} 1.669 jadi $t_{hitung} > t_{tabel}$ maka H_0 ditolak dan H_1 diterima. Hal tersebut berarti bahwa pelatihan berpengaruh terhadap kinerja.

2 Kendala-Kendala dalam Melakukan Pendidikan dan Pelatihan

Berdasarkan hasil wawancara penulis dengan Kepala Sub. Bagian SDM pada tanggal 10 November 2010, maka diperoleh informasi bahwa kendala-kendala yang biasa dihadapi oleh BPK Perwakilan Makassar dalam melakukan kegiatan pendidikan dan pelatihan, yaitu:

a. Peserta

Biasanya panitia pelaksana menargetkan sekitar 50 orang peserta yang akan mengikuti kegiatan pelatihan tetapi yang mengikuti kegiatan hanya sekitar 40 orang peserta. Selain itu peserta mempunyai latar belakang yang tidak sama, seperti pendidikan dasarnya, pengalaman kerjanya dan usianya. Hal ini akan menyulitkan dan menghambat pelaksanaan pendidikan dan pelatihan karena daya tangkap, dan daya nalar mereka berbeda.

b. Kurikulum

Kurikulum yang diajarkan atau diterapkan kurang serasi dan tidak sistematis untuk mendukung sasaran yang diinginkan oleh pekerjaan atau jabatan peserta.

BAB V

PENUTUP

A. Kesimpulan

Berdasarkan hasil penelitian tentang pengaruh pendidikan dan pelatihan SDM dalam meningkatkan kinerja pegawai pada Badan Pemeriksa Keuangan maka disimpulkan sebagai berikut:

1. Dari hasil perhitungan persamaan regresi, maka dapat disimpulkan bahwa pendidikan dan pelatihan berpengaruh terhadap kinerja.
2. Dari perhitungan korelasi determinasi, diperoleh R^2 sebesar 30.2% pendidikan dan pelatihan secara bersama-sama memberikan pengaruh terhadap kinerja dan 69.8 % dipengaruhi oleh variabel lain.
3. Hasil pengujian hipotesis uji F diperoleh nilai $F_{hitung} > F_{tabel}$. Hal ini berarti pendidikan dan pelatihan secara bersama-sama mempunyai pengaruh yang signifikan terhadap kinerja pegawai.
4. Dari hasil uji t menyatakan bahwa pendidikan tidak berpengaruh terhadap kinerja pegawai hal ini dikarenakan $t_{tabel} > t_{hitung}$, sementara pelatihan berpengaruh secara signifikan terhadap kinerja pegawai karena $t_{tabel} < t_{hitung}$.

B. Saran

1. Bagi Instansi
 - a. Perlu adanya peningkatan dalam penyelenggaraan pendidikan dan pelatihan, supaya kinerja pegawai dapat ditingkatkan secara maksimal.
 - b. Perlu adanya faktor-faktor yang dapat mendorong pegawai untuk mengikuti pendidikan dan pelatihan sehingga pegawai tersebut akan mendapatkan hasil

yang lebih optimal, yang pada akhirnya akan dapat meningkatkan kinerja pegawai itu sendiri.

2. Bagi peserta

sebaiknya para peserta pendidikan dan pelatihan lebih disiplin dan mentaati peraturan yang telah ditetapkan, sehingga pendidikan dan pelatihan dapat berjalan dengan lancar tanpa adanya kendala.

DAFTAR PUSTAKA

- Anoraga, Pandji. *Pengantar Bisnis: Pengelolaan Bisnis dalam Era Globalisasi*. Jakarta: PT Rineka Cipta, 2007.
- Barthos, Basir. *Manajemen Sumber Daya Manusia*. Jakarta: Bumi Aksara, 1995.
- Daft, Richard L. *Manajemen*. Edisi; Lima. Jakarta: PT Gelora Aksara, 2002.
- Eko, Agus Sujianto, *Aplikasi Statistik*. Jakarta: Prestasi Pustakarya, 2009.
- Fauzy, Akhmad. *Statistik Industri*. Yogyakarta: Erlangga, 2008.
- Hamalik, Oemar. *Pengembangan Sumber Daya Manusia: Manajemen Pelatihan Ketenagakerjaan Pendekatan Terpadu*. Jakarta: PT Bumi Aksara, 2001.
- Handoko, T Hani. *Manajemen Personalia dan Sumber Daya Manusia*. Yogyakarta: BPFE, 2001.
- Hartono. *Statistik: Untuk Penelitian*. Yogyakarta: LSFK₂P, 2004.
- Hasibuan, Malayu S.P. *Manajemen Sumber Daya Manusia*. Edisi Revisi. Cet. 11; Jakarta: PT Bumi Aksara, 2008.
- <http://elqorni.wordpress.com/2009/03/03/Manajemen-Sumber-Daya-Manusia/24/10/2009>.
- Jiwo Wungu dan Hartanto Brotaharsojo, *Tingkatkan Kinerja Perusahaan Anda dengan: Merit System*. Jakarta: PT RajaGrafindo Persada, 2003.
- Marthis, Robert L. dan Jackson, John H. *Manajemen Sumber Daya Manusia*. Jakarta: Salemba Empat, 2002.
- Mochtar, Masita. "Pengaruh Pendidikan dan Pelatihan dalam Peningkatan Produktivitas Kerja Karyawan pada PT (Persero) Pelabuhan Indonesia IV Cabang Makassar" Skripsi Sarjana, Fakultas Ilmu Ekonomi UNHAS, Makassar, 2006.
- Natawriah, Asep Suryana dan Riduwan. *Statistika Bisnis*. Bandung: Alfabeta, 2010.
- Ndraha, Talizuduhu. *Pengantar Teori Pengembangan SDM*. Jakarta: PT Renika cipta, 1999.

- Notoatmodjo, Soekidjo, *Pengembangan Sumber Daya Manusia*. Edisi Revisi, Cet. II; Jakarta: PT Rineka Cipta, 1998.
- , *Pengembangan Sumber Daya Manusia*. Cet. III; Jakarta: PT Rineka Cipta, 2003.
- Prabawati, Ari. *Mengolah Data Statistik Hasil Penelitian dengan SPSS 17*. Yogyakarta: CV. Andi Offset, 2010.
- Prabu, Anwar Mangkunegara. *Manajemen Sumber Daya Manusia perusahaan*. Bandung: PT Remaja Rosdakarya, 2005.
- Prawirosentono, Suyadi. *Kebijakan Kinerja Karyawan*. Yogyakarta: BPFE, 1999.
- Rivai, Veithazal. *Islam Human Capital: Dari teori ke Praktik Manajemen Sumber Daya Manusia*. Jakarta: PT RajaGrafindo Persada, 2009.
- Rivai, dkk. *Manajemen Sumber Daya Manusia Untuk Perusahaan*. Jakarta: PT RajaGrafindo, 2009.
- , dkk. *Education Management: Analisis Teori dan Praktik* Jakarta: RajaGrafindo Persada, 2009.
- Sastrohadiwiryo, Siswanto. *Manajemen Tenaga Kerja Indonesia; Pendekatan Administratif dan Operasional*. Jakarta: PT Bumi Aksara, 2002.
- Simamora, Bilson. *Riset Pemasaran* (Jakarta: Gramadia Pustaka Utama, 2004).
- Stoner, Freman dan Gilbertjr, *Manajemen*. Jakarta: PT Prenhalindo, 1995.
- Subagyo, P. Joko. *Metode Penelitian Dalam Teori dan Praktek*. Jakarta: PT Rineka Cipta, 1997.
- Sugiyono, *Metode Penelitian Kuantitatif Kualitatif dan R & D*. Bandung: CV. Alfabeta, 2009.
- , *Metode Penelitian Bisnis* (Cet.14, Bandung: CV. Alfabeta, 2009).
- Sulistiyani, Ambar T. dan Rosidah. *Manajemen Sumber Daya Manusia*. Yogyakarta: Graha Ilmu, 2003.

Sutrisno, Edy. *Manajemen Sumber Daya Manusia*. Cet, II; Jakarta: Kencana, 2010.

Supranto, J. *Statistik: Teori dan Aplikasi*. Jakarta: Erlangga, 2008.

Susi, “Analisis Hubungan Pendidikan dan Pelatihan Terhadap Kinerja Karyawan pada PT Telekomunikasi Indonesia Kandatel Makassar di Makassar” Skripsi Sarjana, Fakultas Ilmu Ekonomi UNHAS, Makassar, 2002.

Terry, George R. dan Leslie. *Dasar-Dasar Manajemen*. Cet, VIII; Jakarta: PT Bumi Aksara, 2003.

LAMPIRAN

KUESIONER

Isilah jawaban pertanyaan dibawah ini:

Identitas Responden

Jenis Kelamin : Pria Wanita
Pendidikan Terakhir : SMA D1-D3 S1 S2 S3
Usia :
Status : Menikah Belum Menikah
Lama Pengabdian :

Berilah tanda ✓ (Check Point) pada salah satu kolom jawaban yang telah disediakan.

ST= Sangat Setuju, S = Setuju, KS = Kurang Setuju, TS = Tidak Setuju, STS = Sangat Tidak Setuju.

- Tujuan dari kuesioner ini adalah untuk membantu penulis dalam mengumpulkan data sebagai bahan penelitian, sehingga penulis dapat menyelesaikan tugas akhir dari program strata satu di fakultas Syariah UIN.
- Dalam menjawab pertanyaan yang diajukan, mohon dibaca, diteliti dan diisi dengan memberi tanda (✓) sesuai dengan jawaban pilihan anda.

Variabel Pendidikan

1. Gelar pendidikan yang diperoleh, apakah sudah sesuai dengan posisi kerja anda?
SS S KS TS STS
2. Sistem Pendidikan formal yang diterapkan di BPK sudah sesuai
SS S KS TS STS
3. Penyelenggaraan pendidikan merupakan tanggung jawab Instansi
SS S KS TS STS
4. Dengan mengikuti pendidikan dapat meningkatkan rasa tanggung jawab terhadap instansi
SS S KS TS STS
5. Melalui pendidikan membantu meningkatkan efisiensi, efektivitas, dan produktivitas kerja
SS S KS TS STS
6. Pendidikan dapat membantu pengembangan instansi dalam mengaudit
SS S KS TS STS
7. Program pendidikan yang saya dapatkan dapat mendorong kinerja saya.
SS S KS TS STS

Variabel Pelatihan

1. Materi pelatihan yang diikuti karyawan sesuai dengan kebutuhan Instansi
SS S KS TS STS
2. Seluruh isi materi pelatihan relevan dan sejalan dengan kebutuhan awal pelatihan
SS S KS TS STS
3. Media persentasi yang digunakan pada metode pelatihan, dapat membantu dalam memahami apa yang disampaikan
SS S KS TS STS

4. Peserta pelatihan berpartisipasi aktif selama proses pelatihan berlangsung
 SS S KS TS STS
5. Metode pelatihan yang diselenggarakan membuat pekerjaan lebih efektif dan efisien.
 SS S KS TS STS
6. Kegiatan pelatihan berpedoman pada kebutuhan peserta
 SS S KS TS STS
7. Program Pelatihan yang saya dapatkan dapat mendorong kinerja saya
 SS S KS TS STS

Variabel Kinerja

1. Saya selalu hadir setiap saat sesuai jadwal untuk melaksanakan pekerjaan.
 SS S KS TS STS
2. Saya bangga dengan prestasi kerja saya
 SS S KS TS STS
3. Saya malu kalau kualitas kerja saya lebih buruk dari yang lain
 SS S KS TS STS
4. Berkat kerja sama yang baik, tidak ada pekerjaan yang terbengkalai.
 SS S KS TS STS
5. Semua tugas dapat diselesaikan dengan baik dan memuaskan
 SS S KS TS STS
6. Saya tidak pernah meninggalkan pekerjaan, meskipun ada keperluan pribadi yang mendesak
 SS S KS TS STS
7. Tanpa disuruh oleh atasan, saya kerjakan tugas yang menjadi tanggung jawab saya
 SS S KS TS STS
8. Bila pekerjaan belum selesai saya tidak akan pulang kantor
 SS S KS TS STS

IDENTITAS RESPONDEN

Jenis Kelamin	Pend. Akhir	Usia	Status	Lama Pengabdian	pendidikan	Pelatihan	Kinerja
Pria	S1	24	Belum Menikah	1,6 thn	4.00	4.00	4.00
Wanita	SMA	19	Belum Menikah	1 thn	3.80	4.00	4.38
Pria	S1	28	Belum Menikah	1 thn	3.60	3.43	3.75
Pria	S1	26	Belum Menikah	3 thn	4.60	4.29	4.13
Pria	SMA	34	Menikah	5 thn	4.00	4.00	4.00
Wanita	D1-D3	22	Belum Menikah	1 thn	3.20	4.00	4.00
Wanita	S1	24	Belum Menikah	1 thn	3.20	3.71	3.88
Pria	D1-D3	25	Belum Menikah	1 thn	3.40	3.57	3.63
Wanita	S1	42	Menikah	11 thn	3.80	3.86	3.63
Wanita	S1	24	Menikah	2 thn	2.00	2.57	3.00
Pria	S1	26	Belum Menikah	2 thn	3.80	4.00	4.00
Pria	S1	23	Belum Menikah	1 thn	4.20	4.00	4.00
Pria	S1	24	Belum Menikah	1 thn	4.20	4.14	4.50
Wanita	S1	25	Belum Menikah	1 thn	4.00	4.00	4.63
Pria	S1	25	Belum Menikah	1,1 thn	3.60	3.43	3.75
Wanita	S1	24	Belum Menikah	1 thn	4.00	3.86	4.00
Wanita	S1	49	Menikah	27 thn	4.40	4.86	4.63
Pria	D1-D3	23	Menikah	1,5 thn	4.20	4.00	4.00
Wanita	S1	29	Menikah	5 thn	3.80	4.00	4.00
Pria	S1	30	Menikah	5 thn	4.00	4.00	4.00
Pria	SMA	24	Belum Menikah	5 thn	4.00	3.86	4.38
Pria	SMA	24	Belum Menikah	4 thn	3.00	3.14	2.75
Wanita	S1	24	Menikah	2 thn	5.00	4.71	4.63
Pria	S1	24	Belum Menikah	1,6 thn	4.00	3.86	3.75
Pria	S1	25	Belum Menikah	1 thn	4.20	4.14	4.50
Wanita	SMA	19	Belum Menikah	1 thn	4.80	4.14	5.00
Wanita	S1	30	Menikah	7 thn	3.20	4.00	4.00
Wanita	SMA	19	Belum Menikah	8 bln	4.20	3.86	3.75
Pria	SMA	43	Menikah	21 thn	3.80	4.00	3.38
Wanita	SMA	48	Menikah	27 thn	4.00	4.00	3.88
Wanita	S2	33	Menikah	5 thn	2.80	3.14	3.75
Pria	S1	26	Belum Menikah	2 thn	4.40	4.29	4.00
Pria	SMA	33	Menikah	4 thn	4.00	4.00	4.63
Wanita	D1-D3	30	Menikah	4 thn	4.20	3.86	4.25

Wanita	S1	25	Menikah	3 thn	4.00	4.00	4.00
Pria	S1	26	Belum Menikah	2 thn	3.20	3.43	3.63
Pria	S1	28	Belum Menikah	1 thn	4.60	4.86	4.75
Wanita	S1	36	Menikah	6 thn	4.00	4.00	4.00
Wanita	S1	29	Menikah	5 thn	3.20	4.00	4.00
Pria	SMA	43	Menikah	21 thn	3.40	4.00	4.00
Pria	S1	27	Menikah	2 thn	4.80	5.00	4.88
Wanita	S1	26	Belum Menikah	1 thn	3.80	4.00	3.50
Wanita	S1	33	Belum Menikah	5 thn	3.60	3.86	3.75
Pria	SMA	33	Menikah	4 thn	4.80	5.00	4.50
Pria	SMA	34	Menikah	5 thn	4.20	4.86	4.00
Pria	S1	33	Menikah	5 thn	3.40	4.00	4.00
Wanita	S1	42	Menikah	11 thn	3.60	4.29	4.50
Pria	SMA	43	Menikah	22 thn	4.00	4.00	4.38
Pria	S1	44	Menikah	13 thn	4.20	4.43	4.25
Pria	SMA	44	Menikah	23 thn	4.00	4.00	4.38
Wanita	S1	42	Menikah	11 thn	4.40	5.00	3.00
Wanita	S2	33	Menikah	5 thn	4.60	4.57	2.75
Pria	S1	26	Belum Menikah	2 thn	4.00	4.00	4.13
Wanita	S1	25	Menikah	3 thn	3.80	4.71	4.25
Wanita	D1-D3	30	Menikah	4 thn	4.40	4.86	4.75
Pria	S1	26	Belum Menikah	3 thn	4.00	4.00	4.00
Wanita	S1	33	Belum Menikah	2 thn	4.00	4.00	4.13
Pria	SMA	33	Menikah	4 thn	4.40	4.29	4.00
Wanita	D1-D3	30	Menikah	4 thn	4.20	3.86	3.75
Pria	SMA	43	Menikah	21 thn	4.60	4.29	3.13
Wanita	S1	36	Menikah	6 thn	3.80	4.00	4.00
Wanita	S1	29	Menikah	5 thn	3.80	3.86	3.63
Wanita	S1	25	Belum Menikah	1 thn	3.60	3.71	3.88
Pria	S1	23	Belum Menikah	1 bln	4.20	3.71	3.75
Pria	S1	24	Belum Menikah	3 thn	2.00	2.57	2.50
Pria	S1	25	Belum Menikah	1 thn	3.80	4.00	4.38

UJI VALIDITAS DAN UJI REABELITAS

Reliability Scale: ALL VARIABLES

Case Processing Summary

		N	%
Cases	Valid	66	100.0
	Excluded ^a	0	.0
	Total	66	100.0

a. Listwise deletion based on all variables in the procedure.

Reliability Statistics

Cronbach's Alpha	N of Items
.903	20

Item Statistics

	Mean	Std. Deviation	N
Pendidikan 3	3.45	1.139	66
Pendidikan 4	3.91	.673	66
Pendidikan 5	4.09	.673	66
Pendidikan 6	4.03	.764	66
Pendidikan 7	4.05	.753	66
Pelatihan 1	4.08	.664	66
Pelatihan 2	4.00	.632	66
Pelatihan 3	4.05	.539	66
Pelatihan 4	3.94	.677	66
Pelatihan 5	4.14	.579	66
Pelatihan 6	3.95	.732	66
Pelatihan 7	4.05	.753	66
Kinerja 1	4.14	.552	66

Kinerja 2	4.05	.689	66
Kinerja 3	4.06	.699	66
Kinerja 4	4.26	.708	66
Kinerja 5	4.03	.911	66
Kinerja 6	3.70	.744	66
Kinerja 7	3.95	.812	66
Kinerja 8	3.70	.859	66

Item-Total Statistics

	Scale Mean if Item Deleted	Scale Variance if Item Deleted	Corrected Item-Total Correlation	Cronbach's Alpha if Item Deleted
Pendidikan 3	76.15	67.700	.409	.905
Pendidikan 4	75.70	69.753	.575	.897
Pendidikan 5	75.52	69.115	.635	.896
Pendidikan 6	75.58	70.433	.441	.900
Pendidikan 7	75.56	66.619	.772	.891
Pelatihan 1	75.53	69.053	.651	.895
Pelatihan 2	75.61	69.842	.608	.896
Pelatihan 3	75.56	71.450	.542	.898
Pelatihan 4	75.67	68.995	.642	.895
Pelatihan 5	75.47	72.530	.386	.901
Pelatihan 6	75.65	68.969	.589	.896
Pelatihan 7	75.56	66.619	.772	.891
Kinerja 1	75.47	71.391	.534	.898
Kinerja 2	75.56	71.973	.361	.902
Kinerja 3	75.55	70.713	.465	.900
Kinerja 4	75.35	71.338	.404	.901
Kinerja 5	75.58	69.017	.451	.901
Kinerja 6	75.91	71.099	.400	.901
Kinerja 7	75.65	68.077	.592	.896
Kinerja 8	75.91	66.361	.684	.893

Scale Statistics

Mean	Variance	Std. Deviation	N of Items
79.61	76.673	8.756	20

ANALISIS REGRESI

Regression

Descriptive Statistics

	Mean	Std. Deviation	N
Kinerja	3.9865	.50065	66
Pendidikan	3.9061	.56701	66
Pelatihan	4.0285	.48134	66

Correlations

		Kinerja	Pendidikan	Pelatihan
Pearson Correlation	Kinerja	1.000	.514	.529
	Pendidikan	.514	1.000	.805
	Pelatihan	.529	.805	1.000
Sig. (1-tailed)	Kinerja	.	.000	.000
	Pendidikan	.000	.	.000
	Pelatihan	.000	.000	.
N	Kinerja	66	66	66
	Pendidikan	66	66	66
	Pelatihan	66	66	66

Variables Entered/Removed

Model	Variables Entered	Variables Removed	Method
1	Pelatihan, Pendidikan ^a		Enter

a. All requested variables entered.

Model Summary^b

Model	R	R Square	Adjusted R Square	Std. Error of the Estimate
1	.550 ^a	.302	.280	.42485

a. Predictors: (Constant), Pelatihan, Pendidikan

b. Dependent Variable: Kinerja

ANOVA^b

Model		Sum of Squares	df	Mean Square	F	Sig.
1	Regression	4.921	2	2.460	13.631	.000 ^a
	Residual	11.371	63	.180		
	Total	16.292	65			

a. Predictors: (Constant), Pelatihan, Pendidikan

b. Dependent Variable: Kinerja

Coefficients^a

Model		Unstandardized Coefficients		Standardized Coefficients	t	Sig.
		B	Std. Error	Beta		
1	(Constant)	1.751	.444		3.941	.000
	Pendidikan	.222	.157	.252	1.418	.161
	Pelatihan	.339	.185	.326	1.840	.071

a. Dependent Variable: Kinerja

Residuals Statistics^a

	Minimum	Maximum	Mean	Std. Deviation	N
Predicted Value	3.0680	4.5149	3.9865	.27515	66
Residual	-1.57451	.77704	.00000	.41826	66
Std. Predicted Value	-3.338	1.920	.000	1.000	66
Std. Residual	-3.706	1.829	.000	.984	66

a. Dependent Variable: Kinerja

Histogram

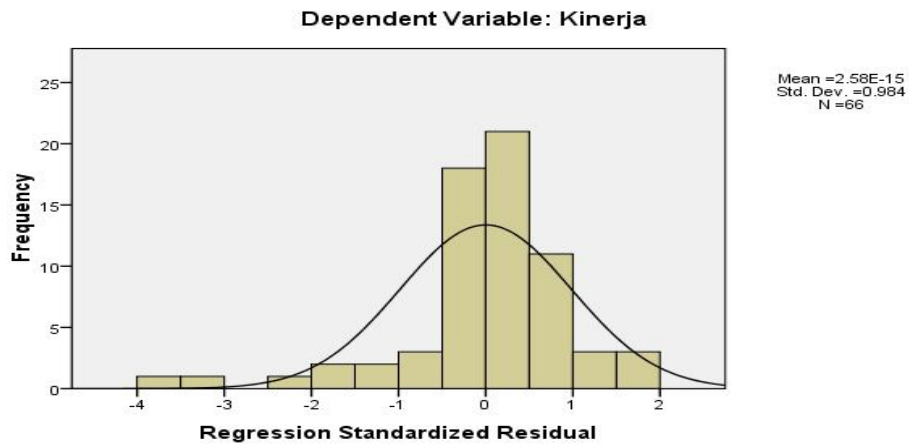

Normal P-P Plot of Regression Standardized Residual

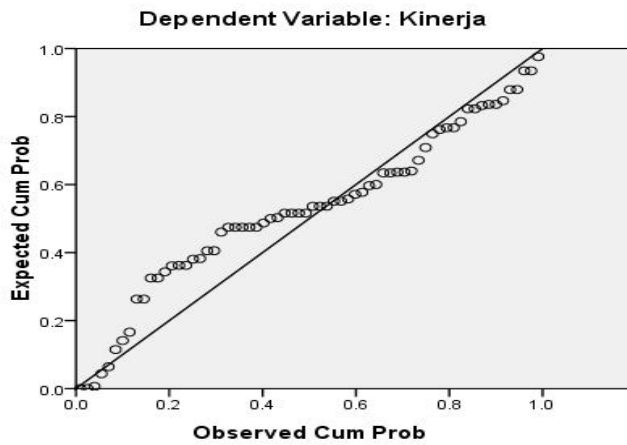

RIWAYAT HIDUP



Surianti, lahir di Bantaeng 5 Juli 1987. Anak kedua dari lima bersaudara, buah cinta dari pasangan Nurdin dan Nursia. Penulis memulai pendidikan di Ujung Pandang pada tahun 1994 di Sekolah Dasar (SD) Cokroaminoto dan pindah Sekolah di SD Inpres Bertingkat Rappo Jawa dan tamat pada tahun 2000. Pada tahun yang sama penulis melanjutkan pendidikan disekolah Madrasah Tsanawiyah Ma'arif Lasepang tempatnya di Kabupaten Bantaeng dan tamat pada tahun 2003. Kemudian pada tahun 2003 penulis lanjutkan pendidikan di SMA Negeri 1 Tompobulu Bantaeng dan tamat pada tahun 2006. Dan pada tahun 2006 penulis lulus disalah satu Universitas Negeri yang ada di Makassar dan tercatat sebagai Mahasiswa dijurusan Manajemen Ekonomi, Fakultas Syariah dan Hukum, Universitas Islam Negeri (UIN) Alauddin Makassar.

