

**KOMPETENSI GURU DALAM MENGEMBANGKAN  
MODEL-MODEL PEMBELAJARAN  
DI TK PERTIWI 3 SINJAI SELATAN KAB. SINJAI**



**SKRIPSI**

Diajukan untuk memenuhi sebagian persyaratan mencapai gelar sarjana pendidikan  
Islam (S.Pd.I) pada program peningkatan kualifikasi Guru RA/MI  
Fakultas Tarbiyah dan Keguruan  
UIN Alauddin Makassar

Oleh:

**NILAWATI MAS**

**NIM. 20100107218**

**FAKULTAS TARBIYAH DAN KEGURUAN  
UIN ALAUDDIN MAKASSAR**

**2011**

## **PERSETUJUAN PEMBIMBING**

Pembimbing penulisan skripsi saudara Nilawati Mas, NIM. 20100107218, mahasiswa Jurusan Pendidikan Agama Islam pada Fakultas Tarbiyah dan Keguruan UIN Alauddin Makassar. Setelah dengan seksama meneliti dan mengoreksi skripsi yang bersangkutan dengan judul **“Kompetensi Guru dalam Mengembangkan Model-Model Pembelajaran di TK Pertiwi 3 Sinjai Selatan Kabupaten Sinjai”**. Memandang bahwa skripsi tersebut telah memenuhi syarat-syarat ilmiah dan dapat disetujui untuk diajukan ke sidang munaqasyah.

Demikian persetujuan ini diberikan untuk digunakan dan diproses lebih lanjut.

Makassar, Juli 2011

Pembimbing I

Pembimbing II

**Drs. Borahima, M. Pd.**  
**NIP. 150 083 197**

**Dra. Hamsiah Djafar, M. Hum.**  
**NIP. 150 258 478**

## PENGESAHAN SKRIPSI

Skripsi yang berjudul “**Kompetensi Guru dalam Mengembangkan Model-Model Pembelajaran di TK Pertiwi 3 Sinjai Selatan Kabupaten Sinjai**” yang disusun oleh saudari Nilawati Mas, NIM. 20100107218, Mahasiswa Jurusan Pendidikan Agama Islam pada Fakultas Tarbiyah dan Keguruan UIN Alauddin Makassar, yang telah diuji dan dipertahankan dalam sidang Munaqasyah yang diselenggarakan pada hari ....., tanggal ..... 2011. Dinyatakan telah dapat diterima sebagai salah satu persyaratan untuk memperoleh gelar Sarjana Pendidikan Islam (S.Pd.I), dengan beberapa perbaikan.

Makassar, Juli 2011

### DEWAN PENGUJI :

Ketua : ..... (.....)  
Sekretaris : ..... (.....)  
Munaqisy I : ..... (.....)  
Munaqisy II : ..... (.....)  
Pembimbing I : **Drs. Borahima, M. Pd.** (.....)  
Pembimbing II : **Dra. Hamsiah Djafar, M. Hum.** (.....)

Diketahui Oleh  
Dekan Fakultas Tarbiyah dan Keguruan  
UIN Alauddin Makassar

Dr. Salehuddin, M.Ag.  
NIP. 19541212 198503 1 001

## **PERNYATAAN KEASLIAN SKRIPSI**

Dengan penuh kesadaran, penyusun yang bertanda tangan di bawah ini, menyatakan bahwa Skripsi ini benar adalah hasil karya penyusun sendiri. Jika dikemudian hari terbukti bahwa ia merupakan duplikat, tiruan ataupun dibuat oleh orang lain secara keseluruhan, maka skripsi dan gelar yang diperoleh karenanya batal demi hukum.

Sinjai, 10 Juli 2011

Penulis

Nilawati Mas

NIM. 20100107218

## **KATA PENGANTAR**

Dengan mengucapkan Hamdalah kepada Allah SWT Yang Maha Pengasih lagi Maha Penyayang, karena atas Rahmat, Berkah dan Hidayah-Nya sehingga penulis dapat menyelesaikan skripsi ini, Shalawat serta Salam semoga ALLAH SWT limpahkan kepada Nabi Muhammad SAW keluarga, sahabat dan kerabatnya serta kepada seluruh pengikutnya.

Penulis menyadari bahwa dalam proses penulisan skripsi ini banyak sekali kesulitan dan hambatan yang didapati baik dari segi moril maupun materil. Namun berkat pertolongan ALLAH SWT berupa kesungguhan dan bantuan dari berbagai pihak akhirnya skripsi ini dapat diselesaikan. Oleh karena itu, penulis menyampaikan ucapan terima kasih kepada :

1. Prof. Dr. H. Qadir Gassing, M.A. selaku Rektor UIN Alauddin Makassar beserta para Pembantu Rektor I, II dan III yang selama ini telah menunjukkan dedikasi dalam memimpin almamater ini.
2. Dr. Salehuddin, M.Ag. Dekan Fakultas Ilmu Tarbiyah dan Keguruan UIN Alauddin Makassar beserta staf nya yang telah memimpin fakultas tempat penulis menimba ilmu.
3. Ketua dan Sekretaris Jurusan Pendidikan Agama Islam Fakultas Ilmu Tarbiyah dan Keguruan UIN Alauddin Makassar, dan Seluruh Dosen, Staf dan karyawan.

4. Bapak Drs. Borahima, M. Pd dan Ibu Dra. Hamsiah Djafar, M. Hum., pembimbing skripsi yang dengan kesabaran dan keikhlasan meluangkan waktu dan pikiran, perhatian serta arahan untuk membimbing penyusunan skripsi ini.
5. Kepala TK Pertiwi 3 Sinjai Selatan Kabuapten Sinjai Ibu Armaya, dan para dewan guru yang telah membantu dalam penelitian skripsi ini.
6. Almarhum Ayahnda tercinta Mattajawi Sabani dan Ibu Tercinta Andi St. Rahmah tercinta yang tak henti-hentinya mendoakan, memberi limpahan kasih sayang sejak penulis lahir hingga sekarang dan motivasi baik secara moril maupun materil, semoga ALLAH SWT memberikan kebahagiaan dunia dan akhirat atas seluruh perjuangan yang Ayahanda dan Ibunda lakukan.
7. Kakakku tercinta (Baihaqi, Anti, Sri Marlina dan Emil Salim) dan adikku Ernawati Mas serta keponakanku tersayang yang selalu memberikan semangat dan hari-hari yang ceria.
8. Serta semua pihak yang telah berpartisipasi dalam penulisan skripsi ini

Semoga segala perhatian, partisipasi dibalas oleh ALLAH SWT dan mudah-mudahan skripsi ini bermanfaat dan sekaligus dapat menambah ilmu kita semua.

Makassar, 11 Juli 2011

Nilawati Mas  
NIM. 20100107218

## DAFTAR ISI

HALAMAN JUDUL .....	i
HALAMAN PENGESAHAN .....	ii
PENGESAHAN SKRIPSI .....	iii
KATA PENGANTAR .....	iv
DAFTAR ISI .....	vii
ABSTRAK .....	ix
<b>BAB I : PENDAHULUAN .....</b>	<b>1</b>
A. Latar Belakang .....	1
B. Rumusan Masalah.....	8
C. Hipotesis.....	9
D. Defenisi Operasional dan Ruang Lingkup Penelitian .....	9
E. Kajian Pustaka .....	10
F. Tujuan dan Manfaat Penelitian.....	12
G. Sistematika Penulisan .....	13
<b>BAB II : TINJAUAN PUSTAKA .....</b>	<b>15</b>
A. Pendidikan Anak Usia Dini .....	15
B. Jenis-Jenis Kompetensi Guru Taman Kanak-kanak.....	21
C. Standar Kompetensi TK dan RA .....	29
D. Konsep Pembelajaran Di Taman Kanak-Kanak .....	30
E. Manajemen Kurikulum Taman Kanak-kanak.....	31
F. Konsep Pengembangan Model-Model Pembelajaran di TK .....	41
G. Model-model Pembelajaran di Taman Kanak – Kanak.....	41

<b>BAB III. METODE PENELITIAN .....</b>	<b>46</b>
A. Jenis Penulisan .....	46
B. Subjek dan Objek Penelitian .....	47
C. Instrumen Penelitian .....	47
D. Prosedur Pengumpulan Data .....	49
E. Analisis Data .....	50
<b>BAB IV. PEMBAHASAN .....</b>	<b>53</b>
A. Gambaran Umum Lokasi Penelitian .....	53
B. Kompetensi Guru Dalam Mengembangkan Model-Model Pembelajaran di Taman Kanak-Kanak .....	61
C. Kegiatan Yang Dilakukan Guru Dalam Mengembangkan Model-Model Pembelajaran Di Taman Kanak-Kanak .....	77
D. Apa Ada Pengaruh Kompetensi Guru TK Dalam Mengembangkan Model Pembelajaran di TK Pertiwi 3 Sinjai Selatan .....	92
<b>BAB V. PENUTUP .....</b>	<b>94</b>
A. Kesimpulan. ....	94
B. Implikasi Penelitian .....	95
<b>DAFTAR PUSTAKA .....</b>	<b>96</b>
<b>LAMPIRAN-LAMPIRAN</b>	



## ABSTRAK

**Nama** : Nilawati Mas  
**NIM** : 20100107218  
**Judul Skripsi** : “Kompetensi Guru Dalam Mengembangkan Model-model Pembelajaran di Tk Pertiwi 3 Sinjai Selatan Kabupaten Sinjai”

---

Skripsi ini menjelaskan tentang kompetensi yang perlu dikuasai oleh seorang guru TK agar mampu melaksanakan atau mengembangkan model kegiatan belajar di TK untuk mengoptimalkan perkembangan anak.khususnya di TK Pertiwi 3 Sinjai Selatan Kabupaten Sinjai.

Penelitian Skripsi ini bertujuan untuk mengetahui Kompetensi guru dalam mengembangkan model-model pembelajaran, kegiatan yang dilakukan guru dalam mengembangkan model-model pembelajaran dan pengaruh kompetensi guru TK dalam mengembangkan model-model pembelajaran di Taman Kanak-kanak Pertiwi 3 Sinjai Selatan Kabupaten Sinjai.

Adapun manfaat yang diharapkan dari penelitian skripsi ini adalah menginformasikan bagi guru-guru untuk mengembangkan model-model pembelajaran pada TK, mampu menggunakan model-model pembelajaran di TK Pertiwi 3 Sinjai Selatan dengan baik untuk mencapai tujuan pembelajaran dan bagi TK Pertiwi 3 Sinjai Selatan sebagai pengembangan model-model pembelajaran merupakan terobosan baru dalam meningkatkan mutu pendidikan di Taman Kanak-kanak di era globalisasi

Jenis yang digunakan dalam penelitian ini adalah jenis deskriptif analitik, yang bertujuan untuk mendapatkan gambaran informasi tentang implementasi kompetensi guru dalam mengembangkan model-model pembelajaran di TK.

Hasil penelitian menunjukkan bahwa 1) Guru TK Pertiwi 3 Sinjai Selatan Kabupaten Sinjai adalah guru yang memiliki kompetensi yang baik dalam mengembangkan model-model pembelajaran di TK. 2) Kegiatan yang dilakukan guru dalam mengembangkan model-model pembelajaran di TK Pertiwi 3 Sinjai Selatan Kabupaten Sinjai meliputi Perencanaan Pembelajaran, dan Pengembangan Pembelajaran 3) Kompetensi guru TK berdasarkan kompetensi pedagogik, profesional, kepribadian, dan sosial

memberi pengaruh sangat tinggi dalam pengembangan model-model pembelajaran di TK Pertiwi 3 Sinjai Selatan.

## **BAB I**

### **PENDAHULUAN**

#### **A. Latar Belakang**

Pendidikan adalah upaya manusia untuk memanusiakan manusia. Pada dasarnya adalah untuk mengembangkan kemampuan dan potensi manusia sehingga bisa hidup layak, baik sebagai pribadi maupun sebagai anggota masyarakat. Pendidikan juga bertujuan mendewasakan anak, kedewasaan tersebut mencakup pendewasaan intelektual, sosial dan moral tidak semata-mata kedewasaan dalam arti fisik. Pendidikan adalah proses sosialisasi untuk mencapai kompetensi pribadi dan sosial sebagai dasar untuk mengembangkan potensi diri manusia sesuai dengan kapasitas yang dimilikinya.<sup>1</sup>

Pendidikan merupakan proses belajar mengajar yang dapat menghasilkan perubahan tingkah laku yang diharapkan. Segera setelah anak dilahirkan mulai terjadi proses belajar pada diri anak dan hasil yang diperoleh adalah kemampuan menyesuaikan diri dengan lingkungan dan pemenuhan kebutuhan. Pendidikan membantu agar proses itu berlangsung secara berdaya guna dan berhasil guna. Oleh sebab itu anak sebagai amanah yang perlu dibina dan dipupuk sejak dini, mereka membutuhkan pendidikan untuk menyiapkan diri menatap masa depan sehingga menjadi manusia dewasa yang berkualitas. Kini dunia juga bergantung pada sistem dan dasar pendidikannya. Apabila pendidikan benar maka wajah dunia akan menjadi indah berseri dan sebaliknya apabila pendidikannya rusak

---

<sup>1</sup> Nana Sudjana, *Pembinaan dan Pengembangan Kurikulum Sekolah*, (Bandung: Sinar Baru Al-Gasindo, 1995), Cet. ke-1, h. 3

dunia akan dibelenggu oleh kegarangan hidup yang bisa mengubah watak manusia menjadi hewan yang buas yang selalu ingin menerkam kawan dan lawan.

Pendapat Ki Hajar Dewantara mengemukakan bahwa :

Anak yang cerdas perlu diawali di taman anak (sekarang Taman Kanak-kanak atau masa wiraga), mereka diberikan pendidikan yang berkaitan dengan pengembangan daya cipta dan pikir, bahasa, perilaku dan keterampilan, jasmani serta moral, emosi, sosial, dan disiplin.<sup>2</sup>

Sebagaimana disebutkan dalam Undang-undang Sisdiknas No. 20 Tahun 2003, Pasal 28 Tentang Pendidikan Anak Usia Dini:

- a. Pendidikan anak usia dini diselenggarakan sebelum jenjang pendidikan dasar.
- b. Pendidikan anak usia dini dapat diselenggarakan melalui jalur pendidikan formal, nonformal, dan informal.
- c. Pendidikan anak usia dini pada jalur pendidikan formal berbentuk taman kanak-kanak (TK), raudlatul athfal (RA), atau bentuk lain yang sederajat.
- d. Pendidikan anak usia dini pada jalur pendidikan nonformal berbentuk kelompok bermain (KB), taman penitipan anak (TPA), atau bentuk lain yang sederajat.
- e. Pendidikan anak usia dini pada jalur pendidikan informal berbentuk pendidikan keluarga atau pendidikan yang diselenggarakan oleh lingkungan.<sup>3</sup>

Dalam UU Sisdiknas No.20 Tahun 2003, Bab I Pasal 1 disebutkan bahwa pendidikan anak usia dini adalah suatu upaya pembinaan yang ditujukan kepada anak sejak lahir sampai dengan usia enam tahun. Mereka diajari pendidikan melalui pemberian rangsangan pendidikan untuk membantu pertumbuhan dan perkembangan jasmani dan rohani agar anak memiliki kesiapan dalam memasuki pendidikan lebih lanjut. Pendidikan anak usia dini diselenggarakan sebelum jenjang pendidikan dasar dan dapat diselenggarakan melalui jalur pendidikan

---

<sup>2</sup>Layanan Pendidikan Anak Usia Dini, *Kompas*, Senin, 4 Oktober 2004, h. 49

<sup>3</sup> Undang-Undang RI No. 20 Tahun 2003, Tentang Sistem Pendidikan Nasional

formal, nonformal atau informal. Dalam hal ini, TK (Taman Kanak-kanak) merupakan salah satu jalur pendidikan formal yang diselenggarakan untuk anak usia dini dalam rangka mengembangkan potensi mereka dengan sistem bermain sambil belajar.

Dalam Undang-Undang Republik Indonesia (UU RI) nomor 14 tahun 2005 tentang Guru dan Dosen BAB I Ketentuan Umum Pasal 1 disebutkan bahwa yang dimaksud dengan :

1. **Guru** adalah pendidik profesional dengan tugas utama mendidik, mengajar, membimbing, mengarahkan, melatih, menilai, dan mengevaluasi peserta didik pada pendidikan anak usia dini jalur pendidikan formal, pendidikan dasar, dan pendidikan menengah.
2. **Profesional** adalah pekerjaan atau kegiatan yang dilakukan oleh seseorang dan menjadi sumber penghasilan kehidupan yang memerlukan keahlian, kemahiran, atau kecakapan yang memenuhi standar mutu atau norma tertentu serta memerlukan pendidikan profesi.
3. **Kompetensi** adalah seperangkat pengetahuan, keterampilan dan perilaku yang harus dimiliki, dihayati, dan dikuasai oleh guru atau dosen dalam melaksanakan tugas keprofesionalan.<sup>4</sup>

Untuk keberhasilan dalam mengemban peran sebagai guru, diperlukan adanya standar kompetensi. Berdasarkan UU Sisdiknas No. 14 tentang guru dan dosen pasal 10, menentukan bahwa kompetensi guru meliputi kompetensi pedagogik, kompetensi kepribadian, kompetensi profesional dan kompetensi sosial.<sup>5</sup>

---

<sup>4</sup> Undang-Undang RI No. 14 Tahun 2005, Tentang Guru dan Dosen

<sup>5</sup> Asrorun Ni.am, *Membangun Profesionalitas Guru*, (Jakarta : eLSAS, 2006), Cet Ke 1, h-162

a. Kompetensi Pedagogik

Yang dimaksud dengan kompetensi paedagogik adalah kemampuan mengelola pembelajaran peserta didik.<sup>6</sup> Kompetensi ini meliputi pemahaman terhadap peserta didik, perancangan dan pelaksanaan pembelajaran, evaluasi hasil belajar, dan pengembangan peserta didik untuk mengaktualisasikan berbagai potensi yang dimilikinya. Kompetensi paedagogik merupakan kemampuan guru dalam pengelolaan pembelajaran peserta didik yang sekurang-kurangnya meliputi hal-hal sebagai berikut<sup>7</sup> :

1. Pemahaman wawasan / landasan kependidikan
2. Pemahaman terhadap peserta didik
3. Pengembangan kurikulum / silabus
4. Perancangan pembelajaran
5. Pelaksanaan pembelajaran yang mendidik dan dialogis
6. Pemanfaatan teknologi pembelajaran
7. Evaluasi Hasil Belajar (EHB)
8. Pengembangan peserta didik untuk mengaktualisasikan berbagai potensi yang dimilikinya.

b. Kompetensi Kepribadian

Kompetensi Kepribadian adalah kemampuan kepribadian yang mantap, berakhlak mulia, arif dan berwibawa serta menjadi teladan peserta didik.<sup>8</sup>

Dalam standar nasional pendidikan, dikemukakan bahwa yang dimaksud dengan kompetensi kepribadian adalah kemampuan kepribadian yang mantap, stabil, dewasa, arif, dan berwibawa, menjadi teladan bagi peserta didik dan berakhlak mulia. Kompetensi kepribadian sangat besar pengaruhnya terhadap pertumbuhan dan perkembangan pribadi para peserta didik. Kompetensi kepribadian ini memiliki peran dan fungsi yang sangat penting dalam membentuk kepribadian anak, guna menyiapkan dan

---

<sup>6</sup> Asrorun Ni.am, *Membangun Profesionalitas Guru*..h-199

<sup>7</sup> Dr. E. Mulyasa, *Standar Kompetensi Sertifikasi Guru*., h-75

<sup>8</sup> Asrorun Ni.am, *Membangun Profesionalitas Guru*..h-199

mengembangkan sumber daya manusia (SDM) serta mensejahterakan masyarakat, kemajuan negara, dan bangsa pada umumnya.<sup>9</sup>

#### c. Kompetensi Sosial

Kompetensi sosial adalah kemampuan guru sebagai bagian dari masyarakat untuk berkomunikasi dan bergaul secara efektif dengan peserta didik, sesama pendidik, tenaga kependidikan, orang tua / wali peserta didik dan masyarakat sekitar. Kompetensi sosial merupakan kemampuan guru sebagai bagian dari masyarakat yang sekurang-kurangnya memiliki kompetensi untuk<sup>10</sup>:

1. Berkomunikasi secara lisan, tulisan dan isyarat
2. Menggunakan teknologi komunikasi dan informasi secara fungsional
3. Bergaul secara efektif dengan peserta didik, sesama pendidik, tenaga kependidikan, orang tua / wali peserta didik; dan
4. Bergaul secara santun dengan masyarakat sekitar

#### d. Kompetensi Profesional

Yang dimaksud kompetensi profesional adalah kemampuan penguasaan materi pelajaran secara luas dan mendalam.<sup>11</sup>

Kompetensi profesional merupakan kemampuan penguasaan materi, pembelajaran secara luas dan mendalam yang memungkinkan membimbing peserta didik memenuhi standar kompetensi yang ditetapkan dalam standar nasional pendidikan. Adapun ruang lingkup kompetensi profesional sebagai berikut<sup>12</sup> :

1. Mengerti dan dapat menerapkan landasan kependidikan baik filosofi, psikologis, sosiologis, dan sebagainya
2. Mengerti dan dapat menerapkan teori belajar sesuai taraf perkembangan peserta didik
3. Mampu menangani dan mengembangkan bidang studi yang menjadi tanggung jawabnya
4. Mengerti dan dapat menerapkan metode pembelajaran yang bervariasi
5. Mampu mengembangkan dan menggunakan berbagai alat, media dan sumber belajar yang relevan
6. Mampu mengorganisasikan dan melaksanakan program pembelajaran
7. Mampu melaksanakan evaluasi hasil belajar peserta didik
8. Mampu menumbuhkan kepribadian peserta didik

---

<sup>9</sup> Dr. E. Mulyasa, *Standar Kompetensi Sertifikasi Guru*,., h-117

<sup>10</sup> Dr. E. Mulyasa, *Standar Kompetensi Sertifikasi Guru*,., h- 173

<sup>11</sup> Asrorun Ni.am, *Membangun Profesionalitas Guru*..h-199

<sup>12</sup> Dr. E. Mulyasa, *Standar Kompetensi Sertifikasi Guru*,., h- 135-136

Program pendidikan anak usia dini direncanakan, dikembangkan, dikelola dan dievaluasi dengan model dan pendekatan yang sangat khusus disesuaikan dengan karakteristik anak didik. Program pendidikan anak yang dirancang secara khusus ini tentu membutuhkan pemahaman yang luas dan utuh dari para guru.

Sehingga kesalahan-kesalahan yang sering terjadi misalnya guru menganggap bahwa program pendidikan untuk siapa saja intinya sama, tidak terjadi lagi. Penerapan program pendidikan yang bersifat khusus pada anak, akan berpengaruh pula terhadap tuntutan pemahaman guru untuk melihat proses pendidikan pada anak sebagai suatu sistem yang didalamnya terdiri dari berbagai unsur yang saling terkait.

Memahami proses pendidikan anak sebagai sebuah sistem merupakan kerangka berpikir yang menyeluruh. Sehingga guru akan dapat melihat secara lebih luas apa dan bagaimana faktor-faktor yang berperan dalam mekanisme pendidikan anak usia dini. Peran guru sebagai fasilitator dalam pelaksanaan pendidikan untuk anak usia dini harus mampu memberikan kemudahan pada anak untuk mempelajari berbagai hal yang terdapat dalam lingkungannya.

Anak usia dini memiliki rasa ingin tahu dan sikap antusias yang kuat terhadap segala sesuatu serta memiliki cukup besar minat yang kuat untuk mengobservasi lingkungan. Rasa ingin tahu dan sikap antusias yang kuat terhadap segala sesuatu merupakan ciri anak usia dini.

Apabila guru memahami dan menguasai berbagai hal yang berkaitan dengan sumber belajar lingkungan anak. Sehingga akan lebih mempermudah meningkatkan kemampuan anak tersebut karena lingkungan menyajikan berbagai



hal yang dapat dimanfaatkan untuk kepentingan belajar anak. Dengan demikian guru harus memiliki kemampuan memahami dan menguasai lingkungan sebagai sumber belajar untuk anak usia dini.

Model pembelajaran adalah suatu desain atau rancangan yang menggambarkan proses rincian dan penciptaan situasi lingkungan yang memungkinkan anak berinteraksi dalam pembelajaran. Sehingga terjadi perubahan atau perkembangan pada diri anak. Adapun komponen model pembelajaran meliputi; konsep, tujuan pembelajaran, materi atau tema, langkah-langkah atau prosedur, metode, alat atau sumber belajar, dan teknik evaluasi.

Penyusunan model pembelajaran di Taman Kanak-Kanak (TK) didasarkan pada silabus yang dikembangkan menjadi perencanaan semester, satuan kegiatan mingguan (SKM), dan satuan kegiatan harian (SKH). Dengan demikian, modal pembelajaran merupakan gambaran konkret yang dilakukan pendidik dan peserta didik sesuai dengan kegiatan harian.

Peran dan tanggung jawab guru TK dalam proses pendidikan sangat besar. Guru dituntut dapat memberikan bimbingan/pendidikan sesuai dengan tingkat perkembangan anak sehingga dapat mengoptimalkan perkembangannya. Agar kegiatan belajar yang diberikan di TK sesuai dengan tingkat perkembangan anak. Pengembangan model pembelajaran yang diberikan dengan tingkat perkembangan anak.

Berdasarkan uraian di atas, maka penulis merasa terdorong untuk mengkaji dan meneliti lebih lanjut mengenai kompetensi guru perlu dikuasai oleh seorang guru TK agar mampu melaksanakan atau mengembangkan model

kegiatan belajar di TK untuk mengoptimalkan perkembangan anak, khususnya di TK Pertiwi 3 Sinjai Selatan Kabupaten Sinjai

## **B. Rumusan dan Batasan Masalah**

1. Bagaimanakah kompetensi guru dalam mengembangkan model-model pembelajaran di Taman Kanak-kanak Pertiwi 3 Sinjai Selatan Kabupaten Sinjai.
2. Kegiatan-kegiatan apa saja yang dapat dikembangkan melalui model-model pembelajaran di Taman Kanak-kanak Pertiwi 3 Sinjai Selatan Kabupaten Sinjai.
3. Bagaimana pengaruh kompetensi guru dalam mengembangkan model-model pembelajaran di Taman Kanak-kanak Pertiwi 3 Sinjai Selatan Kabupaten Sinjai.

Mengingat luasnya ruang lingkup yang diuraikan, maka untuk menghindari pembiasan dalam memahami pembahasan, maka penulis akan membatasi ruang lingkup permasalahan yang akan dibahas sebagai berikut:

1. Kompetensi yang dimaksud disini adalah kemampuan yang harus dimiliki oleh seorang guru TK dalam pelaksanaan proses belajar mengajar.
2. Kompetensi yang diamati adalah kompetensi pedagogik, kompetensi professional, kompetensi kepribadian dan kompetensi social.
3. Model-model pembelajaran yang dimaksud disini adalah model-model pembelajaran yang dipergunakan di Taman Kanak-kanak Pertiwi 3 Sinjai Selatan Kabupaten Sinjai

### **C. Hipotesis Tindakan**

Berdasarkan rumusan masalah tersebut maka di buat hipotesis tindakan ini adalah kompetensi guru TK dalam mengembangkan model-model pembelajaran dapat meningkatkan kemampuan anak di Taman Kanak-kanak Pertiwi 3 Sinjai Selatan Kabupaten Sinjai.

### **D. Defenisi Operasional dan Ruang Lingkup Penelitian**

Beberapa istilah yang di definisikan dalam penelitian ini adalah sebagai berikut:

1. Kompetensi guru Taman Kanak-kanak merupakan tuntutan yang harus dimiliki oleh guru Taman Kanak-kanak agar dapat meningkatkan kemampuan dan keterampilan dalam mengajarkan sehingga proses pembelajaran akan berjalan optimal.
2. Model diartikan sebagai kerangka konseptual yang digunakan sebagai pedoman dalam melakukan suatu kegiatan. Model ini merupakan rancangan yang global dan komprehensif dalam mengembangkan ketrampilan motorik atau usia dini.
1. Model program pengembangan ketrampilan motorik anak usia dini adalah suatu upaya untuk memberikan perlakuan tertentu secara sistematis dalam kegiatan yang memperlihatkan interaksi antara kematangan makhluk dengan lingkungannya pada masa anak usia dini. Pada anak usia dini, perkembangan motorik merupakan perubahan kemampuan yang melibatkan berbagai aspek perilaku dan ketrampilan motoriknya. Aspek perilaku dan perkembangan motorik saling mempengaruhi satu sama lain.

Adapun ruang lingkup tugas akhir ini ditulis dalam bentuk deskripsi. Adapun yang dibahas adalah peranan guru dalam mengembangkan model-model Pembelajaran di Taman Kanak-Kanak, bagaimanakah peran guru dalam mengembangkan model-model Pembelajaran di Taman Kanak- Kanak, kegiatan-kegiatan yang dapat mengembangkan model-model Pembelajaran di Taman Kanak-Kanak, cara guru dalam mengembangkan model-model Pembelajaran di Taman Kanak-Kanak.

#### **E. Kajian Pustaka**

Kompetensi merupakan gambaran hakikat kualitatif dari perilaku seseorang. Menurut Lefrancois, kompetensi merupakan kapasitas untuk melakukan sesuatu, yang dihasilkan dari proses belajar. Selama proses belajar stimulus akan bergabung dengan isi memori dan menyebabkan terjadinya perubahan kapasitas untuk melakukan sesuatu. Apabila individu sukses mempelajari cara melakukan satu pekerjaan yang kompleks dari sebelumnya, maka pada diri individu tersebut pasti sudah terjadi perubahan kompetensi. Perubahan kompetensi tidak akan tampak apabila selanjutnya tidak ada kepentingan atau kesempatan untuk melakukannya. Dengan demikian bisa diartikan bahwa kompetensi adalah berlangsung lama yang menyebabkan individu mampu melakukan kinerja tertentu.

Berdasarkan uraian di atas, maka dapat disimpulkan bahwa kompetensi merupakan satu kesatuan yang utuh yang menggambarkan potensi, pengetahuan, keterampilan, dan sikap yang dinilai, yang terkait dengan profesi tertentu

berkenaan dengan bagian-bagian yang dapat diaktualisasikan dan diwujudkan dalam bentuk tindakan atau kinerja untuk menjalankan profesi tertentu.

Berdasarkan Peraturan Pemerintah RI Nomor 19 tahun 2005 tentang Standar Nasional Pendidikan,7 Pasal 28 dinyatakan bahwa : Pendidik harus memiliki kualifikasi akademik dan kompetensi sebagai agen pembelajaran, sehat jasmani dan rohani, serta memiliki kemampuan untuk mewujudkan tujuan pendidikan nasional.

Kualifikasi akademik adalah tingkat pendidikan minimal yang harus dipenuhi oleh seorang pendidik yang dibuktikan dengan ijazah dan/atau sertifikat keahlian yang relevan sesuai ketentuan perundang-undangan yang berlaku. Kompetensi sebagai agen pembelajaran pada jenjang pendidikan dasar dan menengah meliputi: kompetensi pedagogik, kompetensi kepribadian, kompetensi profesional, dan kompetensi sosial.

Model diartikan sebagai kerangka konseptual yang digunakan sebagai pedoman dalam melakukan suatu kegiatan. Model ini merupakan rancangan yang global dan komprehensif dalam mengembangkan ketrampilan motorik atau usia dini. Model program pengembangan ketrampilan motorik anak usia dini adalah suatu upaya untuk memberikan perlakuan tertentu secara sistematis dalam kegiatan yang memperlihatkan interaksi antara kematangan makhluk dengan lingkungannya pada masa anak usia dini. Pada anak usia dini, perkembangan motorik merupakan perubahan kemampuan yang melibatkan berbagai aspek perilaku dan ketrampilan motoriknya. Aspek perilaku dan perkembangan motorik saling mempengaruhi satu sama lain.

Prinsip program pengembangan ketrampilan motorik anak usia dini adalah terjadinya suatu perubahan baik fisik maupun psikis sesuai dengan pertumbuhan perkembangannya.

## **F. Tujuan dan Manfaat Penelitian**

### **1. Tujuan Penelitian**

Penelitian ini bertujuan untuk mengetahui :

- a. Kompetensi guru dalam mengembangkan model-model pembelajaran di Taman Kanak-kanak Pertiwi 3 Sinjai Selatan Kabupaten Sinjai.
- b. Kegiatan yang dilakukan guru dalam mengembangkan model-model pembelajaran di Taman Kanak-kanak Pertiwi 3 Sinjai Selatan Kabupaten Sinjai.
- c. Pengaruh kompetensi guru TK dalam mengembangkan model-model pembelajaran di Taman Kanak-kanak Pertiwi 3 Sinjai Selatan Kabupaten Sinjai.

### **2. Kegunaan Penelitian**

Setelah melakukan penelitian diharapkan dapat berguna seperti :

- a) Menjadi informasi bagi guru-guru untuk mengembangkan model-model pembelajaran pada Taman Kanak-kanak.
- b) Mampu menggunakan model-model pembelajaran di Taman Kanak-kanak Pertiwi 3 Sinjai Selatan dengan baik untuk mencapai tujuan pembelajaran

- c) Bagi Taman Kanak-kanak Pertiwi 3 Sinjai Selatan sebagai pengembangan model-model pembelajaran merupakan terobosan baru dalam meningkatkan mutu pendidikan di Taman Kanak-kanak di era globalisasi

## **G. Sistematika Penulisan**

### **BAB I : Pendahuluan.**

Didalam bab ini memuat empat hal pokok yang mencakup : latar belakang, rumusan masalah, hipotesis, definisi operasional dan ruang lingkup penelitian, kajian pustaka, tujuan dan manfaat penelitian, dan garis-garis besar isi skripsi

### **BAB II : Tinjauan Pustaka**

pendidikan anak usia dini, jenis-jenis kompetensi guru Taman Kanak-kanak, standar kompetensi TK dan RA, konsep pembelajaran di Taman Kanak-kanak, manajemen kurikulum Taman Kanak-kanak, konsep pengembangan model-model pembelajaran di TK dan model-model pembelajaran di Taman Kanak-kanak

### **BAB III : Metode dan Sistematika Penulisan.**

- A. Jenis Penelitian
- B. Subjek dan Objek Penelitian
- C. Instrumen Penelitian
- D. Prosedur Pengumpulan Data
- E. Analisis Data

**BAB IV : Pembahasan.**

- A. Gambaran Umum Lokasi Penelitian
- B. Kompetensi Guru Dalam Mengembangkan Model-Model Pembelajaran di Taman Kanak-Kanak
- C. Kegiatan Yang Dilakukan Guru Dalam Mengembangkan Model-Model Pembelajaran Di Taman Kanak-Kanak
- D. Apa Ada Pengaruh Kompetensi Guru TK Dalam Mengembangkan Model Pembelajaran di TK Pertiwi 3 Sinjai Selatan

**BAB V : Penutup.**

- A. Kesimpulan.
- B. Saran.



## BAB II

### TINJAUAN PUSTAKA

#### A. Pendidikan Anak Usia Dini

##### 1. Pengertian Pendidikan

Undang-Undang Republik Indonesia Nomor 20 tahun 2003 tentang Sistem Pendidikan Nasional (UU Sisdiknas 2003) pasal 14 menyebutkan:

Bahwa jenjang pendidikan yang termasuk jalur pendidikan formal adalah pendidikan dasar, pendidikan menengah, dan pendidikan tinggi. Pada pasal 28 ayat 1 disebutkan bahwa pendidikan anak usia dini diselenggarakan sebelum jenjang pendidikan dasar.

Pada ayat berikutnya disebutkan bahwa pendidikan anak usia dini dapat diselenggarakan melalui jalur pendidikan formal, nonformal, dan/atau informal. Salah satu bentuk pendidikan anak usia dini pada jalur pendidikan formal adalah Taman Kanak-kanak (TK).

Pada bagian penjelasan ayat tersebut ditegaskan bahwa pendidikan anak usia dini tidak merupakan prasyarat untuk memasuki pendidikan dasar. Karena itu, walaupun TK berada pada jalur pendidikan formal, tidak termasuk dalam jenjang pendidikan formal yang diatur pada pasal 14 di atas (Depdiknas, 2003).<sup>1</sup>

Menurut M. Ngalim Purwanto pendidikan adalah segala usaha orang dewasa dalam pergaulan dengan anak-anak untuk memimpin perkembangan jasmani dan rohaninya ke arah kedewasaan.<sup>2</sup>

Berdasarkan kedua pendapat di atas, maka pendidikan dapat diartikan sebagai suatu usaha sadar dan terencana untuk mewujudkan suasana belajar agar peserta didik secara aktif mengembangkan potensi dirinya untuk memiliki kekuatan spiritual, keagamaan, pengendalian diri, kepribadian, kecerdasan, akhlak dan budi mulia, serta keterampilan yang diperlukan dirinya, masyarakat, bangsa

---

<sup>1</sup> Undang-Undang RI No. 20 Tahun 2003, Tentang Sistem Pendidikan Nasional, Pasal 14 dan 28 ayat 1.

<sup>2</sup> M.Ngalim Purwanto, *Ilmu Pendidikan Teoritis dan Praktis*, (Bandung: Rosda Karya, 2004), Cet. Ke-10, h. 16

dan negara. Pada intinya pendidikan adalah suatu proses yang disadari untuk mengembangkan potensi individu sehingga memiliki kecerdasan pikir, emosional, berwatak dan berketerampilan untuk siap hidup di tengah-tengah masyarakat.

Pendidikan anak ialah pendidikan yang diberikan pada anak yang mempunyai sifat ke-anak-an, anak yang mempunyai hakekat sebagai *sub species adolescentiae*; yaitu anak yang di samping mempunyai sifat-sifat serba tak berdaya, serba masih menggantungkan diri pada orang lain, juga merupakan anak sebagai calon orang dewasa di mana di dalam dirinya terdapat kekuatan, dorongan dan naluri untuk mengembangkan dirinya menuju kedewasaan.<sup>3</sup>

Oleh karena itu, perlu kita ketahui bahwa ciri khas dari seorang anak adalah mengalami proses tumbuh-kembang, yakni dengan adanya peranan pendidikan di masa dini, khususnya lingkungan keluarga yang sangat mempengaruhi. Anak adalah tumpuan harapan bangsa karena ia merupakan generasi penerus.

Tumbuh kembang merupakan suatu proses utama yang hakiki dan khas pada anak dan merupakan sesuatu yang terpenting bagi anak tersebut. Agar anak menjadi generasi penerus dan potensi sumber daya manusia yang tangguh proses tumbuh kembangnya harus berjalan seoptimal mungkin.

Penyimpangan, gangguan, dan kelainan yang terjadi pada proses tumbuh-kembang anak akan sangat merugikan dan dengan sendirinya kelak akan menurunkan kualitas sumber daya manusianya. Jadi, pendidikan bagi anak usia dini adalah pemberian upaya untuk menstimulasi, membimbing, mengasuh, dan pemberian kegiatan pembelajaran yang akan menghasilkan kemampuan dan keterampilan pada anak.

---

<sup>3</sup> Amir Daien Indrakusuma, *Pengantar Ilmu Pendidikan*, (Surabaya: Penerbit Usaha Nasional, 1973), h. 134

Pendidikan anak usia dini, khususnya TK, tidak bersifat wajib. Namun, sebagian besar orang tua yang peduli terhadap perkembangan anak mempunyai semangat yang tinggi untuk memasukkan anaknya ke TK. Kondisi di Indonesia, khususnya di daerah perkotaan, tampaknya tidak jauh berbeda dengan kondisi di Negara lain. Hal ini terbukti sudah sulit mencari siswa SD di perkotaan yang tidak melalui TK.

Harapan para orang tua memasukkan anaknya ke TK adalah agar anak dapat berkembang secara optimal sesuai dengan prinsip-prinsip perkembangan dan pertumbuhan anak. Harapan sesuai dengan penjelasan UU Sisdiknas 2003 pasal 28 ayat 3 yang menyatakan bahwa tujuan pendidikan di TK adalah untuk mengembangkan kepribadian dan potensi diri sesuai dengan tahap perkembangan peserta didik (Depdiknas, 2003: 11).<sup>4</sup>

Perkembangan anak mulai lahir sampai lima atau enam tahun berlangsung sangat cepat dan pada masa ini perkembangan anak mulai terbentuk dan cenderung menetap, sehingga menentukan tahap perkembangan anak selanjutnya.

Pendapat ini sesuai dengan pendapat Hurlock (1978: 30) yang mengatakan :

Perkembangan awal anak (masa kanak-kanak) lebih kritis dibandingkan dengan perkembangan berikutnya. Hal ini disebabkan perkembangan anak berlangsung secara berkesinambungan, artinya perkembangan suatu tahap akan berpengaruh terhadap perkembangan tahap berikutnya, dan pola kepribadian anak berkembang menjadi relative tetap.<sup>5</sup>

---

<sup>4</sup> Undang-Undang RI No. 20 Tahun 2003, Tentang Sistem Pendidikan Nasional, Pasal 14 dan 28 ayat 3.

<sup>5</sup> Hurlock (1978). *Child development*. Singapore: McGraw-Hill International Book Company 1978, h.30.

Peran dan tanggung jawab guru TK dalam proses pendidikan sangat besar. Guru dituntut dapat memberikan bimbingan atau pendidikan sesuai dengan tingkat perkembangan anak sehingga dapat mengoptimalkan perkembangannya. Agar kegiatan belajar yang diberikan di TK sesuai dengan tingkat perkembangan anak.

Program kegiatan belajar di TK mengandung dua kegiatan yang tidak dapat dipisahkan, yaitu: belajar dan mendidik. Belajar mengacu pada apa yang dilakukan anak, sedang mendidik (mengajar) mengacu pada apa yang dilakukan guru dalam kegiatan tersebut.

Apabila kegiatan belajar di TK dipandang sebagai suatu proses, paling tidak ada 4 hal yang terkait di dalamnya.

- a. Tujuan, yaitu: kemampuan yang ingin dicapai oleh anak dalam kegiatan belajar tersebut.
- b. Bahan, yaitu: materi atau kegiatan yang dapat mengantarkan anak mencapai kemampuan yang diinginkan. Bahan dikembangkan oleh guru berdasarkan tema yang ada dan disesuaikan dengan kemampuan yang ingin dicapai.
- c. Metode dan media, yaitu metode mengajar yang digunakan guru dalam melaksanakan program kegiatan belajar dan media atau alat yang diperlukan agar kegiatan yang direncanakan dapat berjalan dengan optimal.
- d. Penilaian, yaitu usaha guru untuk mengetahui tingkat pelaksanaan program dan keberhasilan anak mencapai kemampuan yang diharapkan. Penilaian keberhasilan anak menguasai kemampuan yang diharapkan digunakan sebagai bahan bagi guru untuk menyusun laporan kepada orang tua anak

dan memantau perkembangan anak sehingga hasil kegiatan belajar di TK lebih optimal.

Keempat hal tersebut saling terkait dan saling mempengaruhi pelaksanaan program kegiatan belajar di TK. Interaksi guru dan anak pada pelaksanaan program kegiatan belajar didasarkan pada keempat unsur di atas.

## **2. Hakikat Anak Usia Dini**

Pengertian dari anak usia dini yaitu “proses pertumbuhan anak dalam kehidupan anak seluruhnya masih tergantung dalam perawatan orang tuanya atau bisa ditafsirkan anak usia 0-2 tahun”.<sup>6</sup> Sedangkan Hibana S. Rahman berpendapat lain, beliau mengemukakan bahwa “anak usia dini diartikan masa anak pada usia 0-8 tahun”.<sup>7</sup>

Dari kedua pendapat di atas, penulis menyimpulkan bahwa anak usia dini adalah masa kehidupan anak yang masih tergantung dan membutuhkan pertolongan orang lain (khususnya orang tua) dalam setiap kegiatannya, yakni pada usia 0-6 tahun.

Penulis mengambil kesimpulan ini karena pada umumnya batas usia 6 tahun itulah orang tua mendidik anak-anak mereka pada pendidikan prasekolah (Taman Kanak-kanak), kemudian setelah umur 6 tahun biasanya anak akan dimasukkan ke sekolah dasar.

---

<sup>6</sup> Abdurrahman Isawi, *Serial Psikologi Islam (Anak dalam keluarga)*, (Jakarta: Studia Press, 1994), Cet.ke-1, h. 11

<sup>7</sup> Hibana S. Rahman, *Konsep Dasar Pendidikan Anak Usia Dini*, (Yogyakarta: PGTKI Press, tt) h. 5

### 3. Hakikat Pembelajaran Anak Usia Dini

Kegiatan pembelajaran pada anak usia dini harus senantiasa berorientasi pada kebutuhan anak. Oleh karena itu, perlu kiranya penulis mengetahui hakikat pembelajaran anak usia dini:

- a. Proses pembelajaran bagi anak usia dini adalah proses interaksi antar anak, sumber belajar dan pendidik dalam suatu lingkungan belajar tertentu untuk mencapai tujuan yang telah ditetapkan.
- b. Sesuai dengan karakteristik anak usia dini yang bersifat aktif melakukan berbagai eksplorasi dalam kegiatan bermain, maka proses pembelajarannya ditekankan pada aktifitas anak dalam bentuk belajar sambil bermain.
- c. Belajar sambil bermain ditekankan pada pengembangan potensi di bidang fisik (koordinasi motorik halus dan kasar), intelegensi (daya pikir, daya cipta, kecerdasan emosi dan kecerdasan spiritual), sosial-emosional (sikap, perilaku serta agama), bahasa dan komunikasi menjadi kompetensi/kemampuan yang secara actual dimiliki anak.
- d. Penyelenggaraan pembelajaran bagi anak usia dini perlu memberikan rasa aman bagi anak usia tersebut.
- e. Sesuai dengan sifat perkembangan anak usia dini proses pembelajarannya dilaksanakan secara terpadu.
- f. Proses pembelajaran pada anak usia dini akan terjadi apabila anak tersebut secara aktif berinteraksi dengan lingkungan belajar yang diatur pendidik.
- g. Program belajar mengajar bagi anak usia dini dirancang dan dilaksanakan sebagai suatu sistem yang dapat menciptakan kondisi yang menggugah dan memberi kemudahan bagi anak usia dini untuk belajar sambil bermain melalui berbagai aktifitas yang bersifat konkrit, dan yang sesuai dengan tingkat pertumbuhan dan perkembangan serta kehidupan anak usia dini.
- h. Keberhasilan proses pembelajaran anak usia dini ditandai dengan pencapaian pertumbuhan dan perkembangan anak-anak usia secara optimal dan dengan hasil pembelajaran yang mampu menjadi jembatan bagi anak usia dini untuk menyesuaikan diri dengan lingkungan dan perkembangan selanjutnya.<sup>8</sup>

Uraian di atas kiranya dapat dipahami oleh pendidik, karena cukup banyak pendidik yang tidak sabar menghadapi anak-anak usia dini, khususnya yang

---

<sup>8</sup> Pusat Kurikulum, Balitbang Depdiknas, *Kurikulum dan Hasil Belajar Pendidikan Anak Usia Dini*, (Jakarta, 2002), h. 4-5

berkaitan dengan pembelajaran dan pelatihan. Mereka memperlakukan anak-anak usia dini dengan tuntutan-tuntutan kemampuan yang sering tidak tepat dan melebihi dari batas kemampuan yang dimiliki. Cukup banyak pelajaran dan pelatihan yang hanya membawa kebosanan, kejenuhan, kelelahan dan akhirnya menghasilkan kegagalan entah pada masa kanak-kanaknya entah ketika tumbuh sebagai remaja.

## B. Jenis-Jenis Kompetensi Guru Taman Kanak-kanak

**Tabel 1.**  
**Standar Kompetensi Guru PAUD/TK/RA**

No	Kompetensi	Sub kompetensi	Indikator
1	<b>Kompetensi Pedagogik</b> "Kemampuan mengelola pembelajaran peserta didik yang meliputi pemahaman terhadap peserta didik, perancangan dan pelaksanaan pembelajaran, evaluasi hasil belajar, dan pengembangan peserta didik untuk mengaktualisasikan berbagai potensi yang dimilikinya.	a. Memahami wawasan dan landasan kependidikan.	1) Mengetahui wawasan kependidikan TK.
			2) Mengetahui landasan kependidikan TK.
		b. Memahami karakteristik individu setiap anak.	1) Menghargai perbedaan setiap individu anak.
			2) Mengetahui potensi setiap anak TK
			3) Membantu mengembangkan potensi anak TK
			4) Memahami perbedaan karakter setiap anak TK.
			5) Mengidentifikasi kebutuhan setiap anak TK
			6) Menghargai perbedaan individu anak TK
			7) Menganalisis minat dan kebutuhan setiap anak TK
		c. Memahami perkembangan dan belajar anak.	1) Mengetahui cara belajar setiap anak TK
			2) Memahami gaya belajar setiap anak TK
			3) Mengetahui perkembangan setiap anak TK
4) Mendeskripsikan tugas perkembangan anak TK			

			5) Menganalisis faktor-faktor yang mempengaruhi perkembangan anak TK
			6) Menghubungkan antara karakteristik perkembangan anak TK dengan kegiatan pengembangan di TK.
	d. Mengembangkan dan melaksanakan program pembelajaran yang mendidik, dan membimbing serta dialogis.	1) Menyusun program pembelajaran yang dapat meningkatkan potensi anak TK secara individual	
		2) Merancang program pembelajaran yang bernuansa bimbingan untuk anak TK	
		3) Merencanakan program bimbingan yang terintegrasi	
		4) dengan proses pembelajaran di TK.	
		5) Melaksanakan pembelajaran yang komunikatif	
		6) Menciptakan kegiatan bermain untuk mengembangkan potensi anak TK secara individual	
	e. Memahami pendekatan pembelajaran yang berorientasi perkembangan anak.	1) Menggunakan pendekatan pembelajaran yang sesuai dengan perkembangan belajar anak TK	
		2) Menggunakan pengetahuan perkembangan anak dalam melaksanakan pembelajaran di TK	
		3) Melakukan pembelajaran yang sesuai dengan semua aspek perkembangan anak TK	
		4) Menciptakan lingkungan belajar yang kondusif bagi perkembangan anak TK	
	f. Menguasai dasar-dasar bimbingan	1) Mengintegrasikan bimbingan dalam proses pembelajaran di TK	



			2) Membrikan layanan bimbingan pada semua anak TK
			3) Menguasai bentuk layanan bimbingan untuk anak TK
			4) Menguasai teknik memberikan layanan bimbingan untuk anak TK
			5) Mampu mengidentifikasi ragam layanan bimbingan untuk anak TK
			6) Mengidentifikasi kesulitan dan permasalahan anak TK
			7) Menggunakan teknik penguatan positif untuk membantu anak TK mempelajari perilaku yang sesuai
			8) Menggunakan pengukuran intervensi positif untuk menghilangkan perilaku anak TK yang tidak sesuai
			9) Menggunakan teknik pencegahan positif untuk mengurangi perilaku anak TK yang tidak sesuai
		g. Mengembangkan peserta didik untuk mengaktualisasikan berbagai potensi yang dimilikinya	1) Memfasilitasi perkembangan potensi anak TK
			2) Meningkatkan kemampuan potensi anak TK
			3) Mengarahkan potensi anak TK secara maksimal
			4) Membantu pencapaian potensi optimal anak TK
2	<b>Kompetensi Kepribadian</b> “Kepribadian pendidik yang mantap, stabil, dewasa, arif, dan berwibawa, menjadi	a. Mengintegrasikan pengetahuan dan refleksi serta menjadi teladan bagi anak dalam proses pembelajaran	1) Memberi perhatian ketika membelajarkan anak TK
			2) Mengikutsertakan anak dalam membuat aturan
			3) Memberikan contoh teladan perbuatan yang baik
			4) Memberikan pengaruh yang positif pada anak TK

teladan bagi peserta didik, dan berakhlak mulia.”	b. Memiliki kepekaan terhadap perasaan dan sifat pribadi anak	1) Sensitif terhadap perasaan pribadi anak TK
		2) Sensitif terhadap sifat pribadi anak TK
		3) Memelihara sifat kanak-kanakan anak TK
		4) Memelihara sifat kegembiraan anak TK
	c. Menghargai perbedaan dan keunikan setiap anak	1) Menerima keunikan setiap anak TK
		2) Menghargai sifat setiap anak TK
		3) Menghargai perbedaan keinginan setiap anak
		4) Bersikap positif terhadap perbedaan anak TK
	d. Memiliki rasa peduli, empati dan responsif terhadap anak	1) Mengawasi perilaku setiap anak TK
		2) Merespon dengan emosi positif sikap anak TK
		3) Berempati terhadap permasalahan setiap anak TK
		4) Merasakan kegembiraan setiap anak TK
		5) Mampu memberi dorongan pada anak TK
		6) Menampilkan kelucuan dalam kelompok anak TK
		7) Menampilkan imajinasi dalam kelompok anak K
	e. Memiliki akhlak yang mulia	1) Memberi rasa kasih sayang pada setiap anak TK
		2) Memiliki rasa kesabaran terhadap setiap anak TK
		3) Menunjukkan emosi yang stabil pada anak TK
		4) Memberikan perhatian pada perilaku anak TK
5) Berprilaku sesuai dengan ajaran agama yang dianut		
6) Mampu bersikap dan berperilaku jujur sesuai dengan norma yang		

			berlaku di lingkungan dan masyarakat
		f. Menunjukkan dedikasi, kreativitas, adaptabilitas, dan kemandirian sebagai pendidik	1) Mampu bekerja dalam berbagai situasi dan kondisi 2) Mampu menciptakan inovasi dalam pendidikan TK 3) Mampu menyesuaikan diri dalam berbagai situasi dan lingkungan TK 4) Mampu bekerja dan mengembangkan diri dengan inisiatif dan usaha sendiri
3	<b>Kompetensi Profesional</b> “Kemampuan pendidik dalam penguasaan materi pembelajaran secara luas dan mendalam yang memungkinkannya membimbing peserta didik memperoleh kompetensi yang ditetapkan.”	a. Menguasai berbagai strategi pembelajaran yang sesuai dengan perkembangan anak	1) Melaksanakan pembelajaran kolaboratif dan praktek pembelajaran di TK 2) Memberikan kesempatan pada setiap anak terlibat langsung dalam pembelajaran di TK 3) Menyusun pembelajaran yang sesuai dengan bidang pengembangan dan perkembangan anak TK 4) Merencanakan pembelajaran yang bersifat tematik sesuai dengan perkembangan anak TK 5) Menghubungkan bidang pengembangan dengan perkembangan anak TK 6) Menggunakan metoda pembelajaran yang sesuai dengan perkembangan dan belajar anak TK
		b. Membimbing anak memperoleh kompetensi yang ditetapkan.	1) Mampu membimbing anak untuk meningkatkan keterampilan yang harus dikuasai anak TK 2) Memiliki pengetahuan perilaku anak Tk 3) Mengidentifikasi standar kompetensi dan kompe-

			tensi dasar bidang pengembangan setiap anak TK
			4) Menganalisis standar kompetensi dan kompetensi dasar bidang pengembangan anak TK
			5) Mengidentifikasi kemajuan setiap anak TK dalam mencapai berbagai bidang pengembangan di TK
			6) Mendorong kemajuan setiap anak TK dalam memperoleh kompetensi yang diharapkan
			7) Menganalisis kemajuan anak TK dalam berbagai bidang pengembangan di TK
		c. Menguasai pembelajaran yang bervariasi dan menyenangkan	1) Mampu menciptakan lingkungan belajar yang kondusif untuk anak TK
			2) Mampu merancang menu pembelajaran sesuai dengan aspek perkembangan anak TK
			3) Mampu merencanakan pembelajaran yang fleksibel sesuai dengan kebutuhan pembelajaran anak TK
			4) Membuat variasi dalam membelajarkan anak TK
			5) Mampu mengelola kegiatan belajar yang menyenangkan untuk anak TK
			6) Merancang kebutuhan belajar individu anak berdasarkan kurikulum yang berlaku
		d. Melakukan penilaian yang sesuai dengan perkembangan anak	1) Memahami tujuan penilaian untuk anak TK
			2) Mengetahui manfaat penilaian untuk anak TK
			3) Menyertakan orang tua

			anak dalam penilaian di TK
			4) Mampu mengembangkan alat evaluasi untuk anak TK
			5) Mampu menerapkan alat evaluasi untuk anak TK
			6) Melaksanakan penilaian yang bertanggung jawab
		e. Mengaktualisasi diri	1) Memiliki komitmen terhadap profesi guru
			2) Menjunjung tinggi martabat profesi guru
			3) Melibatkan diri dalam bidang pendidikan anak
			4) Menjadi nara sumber dalam kegiatan pendidikan anak
			5) Menjadi pembicara dalam kegiatan organisasi guru
			6) Menciptakan karya yang bermanfaat dalam bidang pendidikan anak
			7) Menunjukkan sikap profesional dalam bekerja
			8) Menghormati etika profesi pendidik anak
			9) Meningkatkan kualitas diri dalam setiap kesempatan
			10) Mengusahakan untuk memperbaiki perkembangan profesi dalam pendidikan anak
4	<b>Kompetensi Sosial</b> “Kemampuan pendidik berkomunikasi dan berinteraksi secara efektif dengan peserta didik, sesama pendidik, tenaga kependidikan, orangtua/wali peserta	a. Berkomunikasi lisan, tulisan, dan/atau isyarat dengan anak	1) Memberikan kesempatan pada anak untuk berkomunikasi secara lisan
			2) Menggunakan bahasa non verbal dalam berkomunikasi dengan anak TK
			3) Memahami bahasa tulisan anak TK
			4) Merespon setiap ungkapan isyarat anak TK
		b. Menggunakan	1) Menciptakan komunikasi

didik, dan masyarakat	teknologi komunikasi dan informasi secara fungsional	dengan sesama guru TK melalui berbagai media dalam rangka meningkatkan kualitas pendidikan TK
		2) Memanfaatkan teknologi untuk berkomunikasi dalam pelaksanaan pembelajaran di TK
		3) Berkomunikasi dengan profesi dan komunitas lainnya melalui berbagai media
		4) Menjalin kerjasama dengan profesi dan komunitas lainnya melalui berbagai media dalam rangka meningkatkan kualitas pendidikan TK
	c. Bergaul secara efektif, dengan sesama pendidik, tenaga kependidikan, orang tua/wali anak serta masyarakat	1) Menunjukkan sikap yang normatif terhadap orang tua/wali anak TK
		2) Menjalin kerjasama dengan sesama guru TK dalam meningkatkan kualitas pendidikan TK
		3) Menunjukkan sikap yang baik terhadap masyarakat
		4) Menyelenggarakan kegiatan pendidikan yang melibatkan masyarakat sekitar anak TK
		5) Menjalin kerjasama dengan tenaga kependidikan lain dalam meningkatkan kualitas pendidikan TK
	d. Menguasai kemampuan bekerjasama dengan orang tua anak, pihak pemerintah, dan masyarakat	1) Memperlihatkan gambaran kepada orang tua tentang kegiatan bermain anak TK
		2) Menjalin kerjasama dengan orang tua anak
		3) Mengenali keluarga dan masyarakat sekitar anak
		4) Mengenali budaya dan masyarakat sekitar anak

			5) Memberdayakan keluarga dan masyarakat sekitar dalam proses pembelajaran anak TK
		e. Memahami latar belakang kehidupan keluarga dan masyarakat sekitar anak	1) Memahami latar belakang kehidupan keluarga anak TK
			2) Mampu berperan aktif di masyarakat sekitar anak
			3) Memahami nilai- nilai budaya keluarga anak TK
			4) Memahami nilai- nilai budaya masyarakat sekitar anak TK
		f. Berperan serta dalam organisasi pendidikan anak	1) Memberi perhatian pada anak dan profesi
			2) Menjadi anggota pada komunitas peduli anak
			3) Memberikan pelayanan pada komunitas peduli pendidikan anak TK
			4) Menunjukkan sikap peduli terhadap permasalahan dalam lingkungan pendidikan TK
			5) Mampu berperan aktif dalam organisasi pendidikan anak TK
			6) Berpartisipasi aktif dalam organisasi pendidikan anak TK <sup>9</sup>

### C. Standar Kompetensi TK dan RA

Standar kompetensi yang diharapkan dari pendidikan TK dan RA adalah tercapainya tugas-tugas perkembangan secara optimal sesuai dengan standar yang telah dirumuskan. Aspek-aspek perkembangan yang diharapkan dicapai meliputi

<sup>9</sup> Peraturan Menteri Pendidikan Nasional Republik Indonesia Nomor 16 tahun 2007, “Standar kualifikasi akademik dan kompetensi guru”, h.5.

aspek moral dan nilai-nilai agama, sosial, emosional, dan kemandirian, berbahasa, kognitif, fisik atau motorik, dan seni

Melalui pemberian rangsangan, stimulasi dan bimbingan, diharapkan akan meningkatkan perkembangan perilaku dan sikap melalui pembiasaan yang baik, sehingga akan menjadi dasar utama dalam pembentukan pribadi anak sesuai dengan nilai-nilai yang ada dimasyarakat.<sup>10</sup>

#### **D. Konsep Pembelajaran di Taman Kanak-Kanak**

Pembelajaran pada anak usia dini merupakan proses interaksi antara anak dengan orang tua, atau orang dewasa lainnya dalam suatu lingkungan. Tujuan untuk mencapai tugas perkembangan interaksi yang dibangun tersebut merupakan faktor yang mempengaruhi tercapainya tujuan pembelajaran yang akan dicapai. Hal ini disebabkan interaksi tersebut mencerminkan satu hubungan antara anak akan memperoleh pengalaman yang bermakna. Dengan demikian proses belajar dapat berlangsung dengan lancar. Pengalaman interaksi sosial merupakan hal yang penting bagi perkembangan proses berpikir anak. Aktivitas mental yang tinggi pada anak dapat terbentuk melalui interaksi dengan orang lain.

Pembelajaran akan menjadi pengalaman yang bermakna bagi anak jika mereka dapat melakukan sesuatu atas lingkungannya. Dalam hal ini dapat dikatakan bahwa pembelajaran merupakan kesempatan bagi anak untuk mengkreasi dan memanipulasi objek atau ide. Anak akan terlibat dalam belajar secara lebih intensif jika mereka membangun sesuatu keadaan belajar untuk

---

<sup>10</sup> Departemen Pendidikan Nasional, *Kurikulum 2004, Standar kompetensi Pendidikan anak usia dini Taman kanak-kanak Dan Raudhatul athfal*, tahun 2003, h.10



melakukan atau menirukan sesuatu yang dibangun oleh orang lain. Mereka melukiskan bahwa pembelajaran dapat efektif jika anak dapat belajar melalui kerja, bermain dan bergaul bersama dengan lingkungannya.

Pada hakekatnya anak belajar sambil bermain. Oleh karena itu pembelajaran pada anak usia dini pada dasarnya adalah bermain. Sesuai dengan karakter anak usia dini yang bersifat aktif dalam melakukan berbagai eksplorasi terhadap lingkungannya. Dalam aktivitas bermain merupakan bagian dari proses pembelajaran. Pembelajaran diarahkan pada pengembangan dan penyempurnaan potensi kemampuan yang dinilai seperti kemampuan berbahasa, sosio-emosional, motorik dan intelektual. Untuk itu pembelajaran pada usia ini harus dirancang agar anak tidak merasa terbebani dalam mencapai tugas perkembangannya. Agar suasana belajar tidak memberikan beban dan membosankan anak, suasana belajar perlu dibuat secara alami, hangat dan menyenangkan.

## **E. Manajemen Kurikulum Taman Kanak-kanak**

### **1. Pengertian Kurikulum Taman Kanak-kanak**

Menurut Ibrahim dan Benny :

kurikulum dibagi menjadi dua, yaitu: (1) Kurikulum menurut pandangan tradisional adalah sejumlah pelajaran yang harus ditempuh murid di suatu Taman Kanak-kanak itulah yang merupakan kurikulum, sedangkan kegiatan belajar selain mempelajari sejumlah mata pelajaran yang sudah ditentukan bukan merupakan kurikulum. (2) Kurikulum menurut pandangan modern adalah sesuatu yang nyata terjadi dalam proses pendidikan di Taman Kanak-kanak, pandangan ini bertolak dari sesuatu yang bersifat aktual sebagai suatu proses, kegiatan yang dilakukan murid dapat memberikan pengalaman belajar. Kurikulum Taman Kanak-kanak adalah seperangkat rencana dan pengaturan mengenai tujuan, isi dan bahan pelajaran serta cara yang digunakan sebagai pedoman penyelenggaraan kegiatan pembelajaran.<sup>11</sup>

---

<sup>11</sup> Departemen Pendidikan Nasional, *Kurikulum 2004, Kerangka Dasar Taman Kanak-Kanak dan Raudlatul Athfal*, (Jakarta: Depdiknas, 2004), h.2

Struktur kurikulum di Taman Kanak-Kanak dan Raudhatul Athfal disebut dengan program kegiatan belajar yang mencakup tiga bidang pengembangan. Jenis program kegiatan belajar serta alokasi waktu berdasarkan kurikulum Diknas tahun 2004 sistem KBK adalah sebagai berikut:

**Tabel 2.**  
**Struktur Kurikulum Taman Kanak-Kanak dan Raudhatul Athfal**

Bidang Pengembangan		Alokasi Waktu
A. Pembiasaan	1. Moral dan Nilai-nilai Agama 2. Sosial, Emosional dan 3. Kemandirian	
B. Kemampuan Dasar	1. Berbahasa 2. Kognitif 3. Fisik atau Motorik 4. Seni	
Alokasi Waktu Per Minggu		15 Jam

Sumber data: Departemen Pendidikan Nasional, Kurikulum 2004 Kerangka Dasar Taman Kanak-kanak dan Raudlatul Athfal (TK & RA), (Jakarta: Depdiknas, 2004)

Ketentuan untuk Taman Kanak-Kanak:

- a. Minggu efektif dalam satu tahun pelajaran (2 semester) adalah 34 minggu. Jam belajar efektif per hari adalah 150 menit; per minggu adalah 15 jam (900 menit); dan per tahun adalah 510 jam (30.600 menit).
- b. Pengelolaan kegiatan belajar ketiga jenis bidang pengembangan diserahkan sepenuhnya kepada penyelenggara Taman Kanak-Kanak.

## 2. Perencanaan dan Pelaksanaan Kegiatan Belajar Mengajar Taman Kanak-Kanak (TK)

### a. Perencanaan

Perencanaan kegiatan berdasarkan buku pedoman kegiatan belajar mengajar Taman Kanak-kanak dibagi atas:

- 1) Perencanaan Tahunan dan Semester
- 2) Perencanaan Mingguan (SKM)
- 3) Perencanaan Harian (SKH)

Menurut Agus F. Tangyong dkk, langkah-langkah yang harus dilakukan oleh guru Taman Kanak-kanak sebelum ia mengajar adalah:

- 1) Memahami Program Kegiatan Belajar TK  
Sebelum mengajar hendaknya guru memahami program kegiatan belajar TK yaitu memahami tujuan pendidikan, cara belajar, cara menggunakan dan memanfaatkan sarana, cara menilai hasil pengembangan anak.
- 2) Menyusun Satuan Kegiatan Mingguan  
Guru memikirkan dan merencanakan kegiatan untuk satu minggu. Satuan kegiatan mingguan berisi beberapa bahan pengembangan diri berbagai bidang pengembangan.
- 3) Menyusun Satuan Kegiatan Harian  
Kegiatan mingguan dibagi-bagi dalam kegiatan harian. Satuan kegiatan harian berisi uraian tentang kegiatan yang direncanakan akan dilaksanakan oleh guru pada hari tertentu. Penjadwalan program harian yang fleksibel akan memunculkan pembiasaan-pembiasaan.<sup>12</sup>

Dalam merencanakan kurikulum suatu kurikulum untuk anak, seorang guru harus memilih tujuan, bagaimana mengorganisasi isi kurikulum (materi), memilih bentuk pengalaman belajar bagi anak, bagaimana urutan pelajaran diberikan kemudian menentukan bagaimana melakukan penilaian terhadap hasil belajar anak dan program itu sendiri.

---

<sup>12</sup> Agus F. Tangyong dkk, *Pengembangan Anak Usia Taman Kanak-Kanak*, (Jakarta: Grasindo, 1994), h. 8

Selain itu, dalam merencanakan kurikulum seorang guru harus mempunyai wawasan yang luas, tanggap dan kreatif agar anak tidak mudah bosan dengan kegiatan yang dirancang guru.

### **b. Pelaksanaan**

Berdasarkan Satuan Kegiatan Harian yang telah disusun oleh guru dan kepala sekolah, guru melaksanakan:

#### 1) Pengorganisasian Kelas

Kelas diatur sedemikian rupa sehingga lebih banyak kegiatan dilaksanakan secara berkelompok (kecil) dan perorangan secara klasikal. Ruang belajar tidak perlu selalu di kelas. Kegiatan dapat dilakukan di halaman. Anak diperkenankan untuk memilih sendiri kegiatannya. Sedangkan guru lebih banyak mengarahkan dan bertindak sebagai pendorong serta fasilitator.

#### 2) Penggunaan Sarana Belajar Mengajar

Pilihlah sarana belajar mengajar yang paling sesuai dengan bahan yang hendak dikembangkan. Usahakanlah agar sebanyak-banyaknya menggunakan sarana yang berasal dari lingkungan alam sekitarnya, murah atau berasal dari bahan-bahan bekas. Yang penting hindari mahal dan bagusnya sarana, tetapi bagaimana guru memanfaatkan sarana belajar tersebut seefektif mungkin.

#### 3) Melakukan Kegiatan Belajar Mengajar

Guru bersama anak didik secara aktif melaksanakan kegiatan belajar mengajar. Guru selalu memberikan kesempatan pada anak untuk berbuat, dan semua kegiatan belajar mengajar dilaksanakan melalui bermain. Anak diperkenankan melakukan kegiatan yang paling sesuai dengan minatnya. Ia boleh

mencoba, diperkenankan membuat kesalahan, dan lebih dari itu didorong untuk menciptakan sesuatu. Yang penting adalah mengusahakan agar anak tetap aktif, berbuat dan menemukan kegiatan yang sesuai dengan kebutuhan, minat dan kemampuannya.<sup>13</sup>

Dalam pelaksanaan kegiatan belajar mengajar, setiap guru melaksanakannya berdasarkan perencanaan yang sudah ditetapkan. Dengan begitu, proses belajar mengajar pun akan terlaksana dengan baik.

### **3. Materi Pembelajaran Taman Kanak-kanak**

Materi merupakan isi program kurikulum yakni segala sesuatu yang diberikan kepada anak didik dalam kegiatan belajar mengajar dalam rangka mencapai tujuan. Isi kurikulum meliputi jenis-jenis bidang studi yang diajarkan dan isi program masing-masing bidang studi tersebut. Akan tetapi, apabila di Sekolah Dasar terdapat bidang studi, maka di Taman Kanak-kanak disebut dengan tema.<sup>14</sup>

### **4. Media Pembelajaran di Taman Kanak-kanak**

Menurut Nana Syaodih Sukmadinata, media mengajar merupakan “segala macam bentuk perangsang dan alat yang disediakan guru untuk mendorong siswa belajar”.<sup>15</sup>

---

<sup>13</sup> *Ibid.*, h. 9

<sup>14</sup> Moeslichatoen R, *Metode Pengajaran di Taman Kanak-kanak*, (Jakarta: Rineka Cipta, 2004), Cet. Ke-2, h.13-14

<sup>15</sup> Nana Syaodih Sukmadinata, *Pengembangan Kurikulum (Teori dan Praktek)*, (Bandung: Remaja Rosda Karya, 2004), h. 108

Sedangkan menurut Anggani Sudono mengatakan bahwa :

media mengajar merupakan ”bagian dari sumber belajar dimana termasuk juga alat permainan untuk memberikan informasi maupun berbagai keterampilan kepada murid maupun guru antara lain buku referensi, buku cerita, gambar-gambar, nara sumber, benda atau hasil-hasil budaya”.<sup>16</sup>

Bahan dan peralatan yang disediakan hendaknya merupakan sumber belajar yang dapat membantu mengembangkan seluruh dimensi perkembangan anak usia TK, yaitu bagi perkembangan motorik, kognitif, kreatifitas, bahasa, sosial, perkembangan emosional bagi anak TK. Berbagai macam sumber belajar di Taman Kanak-kanak, diantaranya:

a. Tempat Sumber Belajar Alamiah

Sumber belajar dapat berupa tempat yang sebenarnya dimana anak mendapatkan informasi langsung seperti kantor pos, kantor polisi, pemadam kebakaran, sawah, peternakan, hutan, perkapalan, atau lapangan udara. Tempat-tempat tersebut mampu memberikan informasi secara langsung dan alamiah.

b. Perpustakaan

Berbagai ensiklopedi, buku-buku dengan beragam tema dapat dikumpulkan dan ditata rapi di ruang perpustakaan. Perpustakaan memiliki fungsi sebagai “jantung sekolah”, karena di dalamnya berisi berbagai informasi yang dapat membantu setiap orang yang menggunakannya untuk mengembangkan diri.

c. Narasumber

Para tokoh dan ahli di berbagai bidang merupakan salah satu sumber belajar yang dapat diandalkan karena biasanya mereka memberikan informasi

---

<sup>16</sup> Anggani Sudono, *Sumber Belajar dan Alat Permainan Untuk Pendidikan Usia Dini*, (Jakarta: Grasindo, 2000), h. 7

berdasarkan penelitian dan pengalaman mereka. Dengan demikian diharapkan para murid dapat melatih kemahiran mereka dalam berbahasa melalui wawancara dan komunikasi dengan para nara sumber.

#### d. Media Cetak dan Elektronik

Termasuk di dalamnya bahan cetak, buku, majalah atau tabloid. Gambar-gambar yang ekspresif dapat memberi kesempatan anak menggunakan nalar dan mengungkapkan pikirannya dengan menggunakan kosa kata yang semakin hari semakin berkembang. Perkembangan media elektronik khususnya televisi akan menambah pengetahuan anak terutama dari segi visualisasi, misalnya tentang perilaku binatang laut, binatang buas, dan lainnya.

#### e. Alat Peraga

Berfungsi untuk menerangkan atau memperagakan suatu mata pelajaran dalam proses belajar mengajar.<sup>17</sup>

### **5. Metode Pengajaran Taman Kanak-kanak**

Menurut Syaiful Bahri Djamarah, metode adalah “suatu cara yang dipergunakan untuk mencapai tujuan yang telah ditetapkan”.<sup>18</sup> Dalam kegiatan belajar mengajar metode diperlukan oleh guru guna kepentingan pembelajaran.

Sedangkan menurut Moeslichatoen :

Metode merupakan bagian dari strategi kegiatan. Metode dipilih berdasarkan strategi kegiatan yang sudah dipilih dan ditetapkan. Metode

---

<sup>17</sup> *Ibid.*, h. 11-14

<sup>18</sup> Syaiful Bahri Djamarah, *Guru dan Anak Didik Dalam Interaksi Edukatif*, (Jakarta: Rineka Cipta, 2000), h.19

merupakan cara, yang dalam bekerjanya merupakan alat untuk mencapai tujuan kegiatan.<sup>19</sup>

Berikut merupakan metode-metode pengajaran yang digunakan untuk anak usia Taman Kanak-kanak, yaitu:

a. Metode Bermain

Bermain merupakan bermacam bentuk kegiatan yang memberikan kepuasan pada diri anak yang bersifat nonserius, lentur dan bahan mainan terkandung dalam kegiatan dan yang secara imajinatif ditransformasi sepadan dengan dunia orang dewasa.

b. Metode Karyawisata

Berkaryawisata mempunyai makna penting bagi perkembangan anak karena dapat membangkitkan minat anak kepada sesuatu hal, memperluas perolehan informasi. Juga memperkaya lingkup program kegiatan belajar anak TK yang tidak mungkin dihadirkan di kelas; seperti melihat bermacam hewan, mengamati proses pertumbuhan, tempat-tempat khusus dan pengelolaannya, bermacam kegiatan transportasi dan sebagainya.

c. Metode Bercakap-cakap

Bercakap-cakap mempunyai makna penting bagi perkembangan anak taman kanak-kanak karena bercakap-cakap dapat meningkatkan keterampilan berkomunikasi dengan orang lain, meningkatkan keterampilan dalam melakukan kegiatan bersama. Juga meningkatkan keterampilan menyatakan perasaan, serta menyatakan gagasan atau pendapat secara verbal.

---

<sup>19</sup> Moeslichatoen, *Metode Pengajaran di Taman Kanak-Kanak*, (Jakarta: Rineka Cipta, 2004), Cet. Ke-2, h. 7



#### d. Metode Bercerita

Bercerita merupakan cara untuk meneruskan warisan budaya dari satu generasi ke generasi berikutnya. Bercerita juga dapat menjadi media untuk menyampaikan nilai-nilai yang berlaku di masyarakat. Seorang pendongeng yang baik akan menjadikan cerita sebagai sesuatu yang menarik dan hidup.

#### e. Metode Demonstrasi

Demonstrasi berarti menunjukkan, mengerjakan dan menjelaskan. Jadi dalam demonstrasi kita menunjukkan dan menjelaskan cara-cara mengerjakan sesuatu. Melalui demonstrasi diharapkan anak dapat mengenal langkah-langkah pelaksanaan.

#### f. Metode Proyek

Metode proyek adalah salah satu metode yang digunakan untuk melatih kemampuan anak memecahkan masalah yang dialami anak dalam kehidupan sehari-hari. Cara ini juga dapat menggerakkan anak untuk melakukan kerjasama sepenuh hati. Kerjasama dilaksanakan secara terpadu untuk mencapai tujuan bersama.

#### g. Metode Pemberian Tugas

Pemberian tugas merupakan pekerjaan tertentu yang dengan sengaja harus dikerjakan oleh anak yang mendapat tugas. Di taman kanak-kanak tugas diberikan dalam bentuk kesempatan melaksanakan kegiatan sesuai dengan petunjuk langsung guru. Dengan pemberian tugas, anak dapat melaksanakan kegiatan

secara nyata dan menyelesaikannya sampai tuntas. Tugas dapat diberikan secara kelompok atau perorangan.<sup>20</sup>

## 6. Evaluasi Pembelajaran

Penilaian adalah suatu usaha yang mendapatkan Taman Kanak-kanak berbagai informasi secara berkala, berkesinambungan dan menyeluruh tentang proses dan hasil dari pertumbuhan dan perkembangan yang telah dicapai oleh anak didik melalui program kegiatan belajar.<sup>21</sup>

Agar guru mudah menilai kemajuan anak di setiap bidang pengembangan, guru harus mengetahui tujuan yang hendak dicapai dalam kegiatan belajar mengajar tersebut. Berdasarkan pengetahuan tersebut kemudian guru: (a) mengumpulkan informasi (keterangan) yang diperlukan untuk menentukan tingkat pemahaman dan keterampilan anak, (b) membandingkan hasil penilaian yang terdahulu dan yang ada saat ini, (c) membandingkan hasil penilaian saat ini dengan tujuan pembelajaran yang hendak dicapai oleh anak, (d) mengamati secara konsisten kegiatan tersebut sambil ikut serta di dalamnya.<sup>22</sup>

Beberapa prinsip yang harus diperhatikan dalam kegiatan penilaian yaitu menyeluruh, berkesinambungan, berorientasi pada proses dan tujuan, objektif, mendidik, bermakna, kesesuaian. Sedangkan alat penilaian yang digunakan di Taman Kanak-kanak dikelompokkan sebagai berikut:

- a. Pengamatan (observasi) dan pencatatan anekdot (anecdotal Record).
- b. Pemberian tugas.<sup>23</sup>

---

<sup>20</sup> Muslichatoen R, *Metode Pengajaran di Taman Kanak-kanak*, (Jakarta: Rineka Cipta, 2004), Cet. Ke-2, h.24

<sup>21</sup> Departemen Pendidikan dan Kebudayaan, *Pedoman Penilaian*, (Jakarta: Depdikbud, 1995), h. 4

<sup>22</sup> Agus F. Tangyong dkk, *Pengembangan Anak Usia Taman Kanak-Kanak*, (Jakarta: Grasindo, 1994), h. 11

<sup>23</sup> *Op. Cit.*, h. 7

Dalam melaksanakan penilaian guru mengacu pada kemampuan yang hendak dicapai dalam suatu kegiatan yang direncanakan dalam tahap waktu tertentu dengan memperhatikan prinsip penilaian yang telah ditentukan. Penilaian dilakukan bersama-sama secara khusus membuat kegiatan untuk penilaian tetapi ketika kegiatan belajar dan bermain guru dapat sekaligus melaksanakan penilaian.

#### **F. Konsep Pengembangan Model-Model Pembelajaran di Taman Kanak-Kanak**

Model diartikan sebagai kerangka konseptual yang digunakan sebagai pedoman dalam melakukan suatu kegiatan. Model ini merupakan rancangan yang global dan komprehensif dalam mengembangkan ketrampilan motorik atau usia dini.

Model program pengembangan ketrampilan motorik anak usia dini adalah suatu upaya untuk memberikan perlakuan tertentu secara sistematis dalam kegiatan yang memperlihatkan interaksi antara kematangan makhluk dengan lingkungannya pada masa anak usia dini. Pada anak usia dini, perkembangan motorik merupakan perubahan kemampuan yang melibatkan berbagai aspek perilaku dan ketrampilan motoriknya. Aspek perilaku dan perkembangan motorik saling mempengaruhi satu sama lain. Prinsip program pengembangan ketrampilan motorik anak usia dini adalah terjadinya suatu perubahan baik fisik maupun psikis sesuai dengan pertumbuhan perkembangannya.

#### **G. Model-model Pembelajaran di Taman Kanak - Kanak**

Model pembelajaran adalah suatu desain atau rancangan yang menggambarkan proses rincian dan penciptaan situasi lingkungan yang

memungkinkan anak berinteraksi dalam pembelajaran, sehingga terjadi perubahan atau perkembangan pada diri anak. Adapun komponen model pembelajaran meliputi; konsep, tujuan pembelajaran, materi/tema, langkah-langkah/prosedur, metode, alat/sumber belajar, dan teknik evaluasi.

Penyusunan model pembelajaran di Taman Kanak-Kanak (TK) didasarkan pada silabus yang dikembangkan menjadi perencanaan semester, stuan kegiatan mingguan (SKM), dan satuan kegiatan harian (SKH). Dengan demikian, modl pembelajaran merupakan gambaran konkret yang dilakukan pendidik dan peserta didik sesuai dengan kegiatan harian.

Kita mengenal beberapa model pembelajaran yang diterapkan di TK, diantaranya adalah:

1. Model pembelajaran klasikal
2. Model pembelajaran kegiatan kelompok dengan kegiatan pengaman
3. Model pembelajaran berdasarkan sudut-sudut kegiatan
4. Model pembelajaran area
5. Model pembelajaran berdasarkan sentra.

Model-model pembelajaran tersebut pada umumnya menggunakan langkah-langkah pembelajaran yang sama dalam sehari, yaitu: kegiatan awal/pendahuluan, kegiatan inti, istirahat/makan, kegiatan akhir atau penutup. Kegiatan awal/pendahuluan adalah kegiatan awal dalam pembelajaran yang ditujukan untuk memfokuskan perhatian, membangkitkan motivasi sehingga peserta didik siap untuk mengikuti kegiatan pembelajaran.

Kegiatan inti merupakan proses kegiatan utama untuk mencapai kompetensi dasar yang harus dilaksanakan secara interaktif, inspiratif, menyenangkan, menantang, dan partisipatif. Kegiatan inti dilakukan melalui proses eksplorasi, eksperimen, elaborasi, dan konfirmasi.

Kegiatan penutup adalah kegiatan yang dilakukan untuk mengakhiri kegiatan pembelajaran. Bentuk kegiatannya berupa menyimpulkan, umpan balik, dan tindak lanjut. Uraian singkat mengenai model – model pembelajaran di atas sebagai berikut:

1. Model pembelajaran klasikal adalah pola pembelajaran dimana dalam waktu yang sama, kegiatan dilakukan oleh seluruh anak sama dalam satu kelas.

Model pembelajaran ini merupakan model pembelajaran yang paling awal digunakan di TK, dengan sarana pembelajaran yang pada umumnya sangat terbatas, serta kurang memperhatikan minat individu anak. Seiring dengan perkembangan teori dan pengembangan model pembelajaran, model ini sudah banyak ditinggalkan.

2. Model pembelajaran kelompok dengan pengaman adalah pola pembelajaran dimana anak-anak dibagi menjadi beberapa kelompok (biasanya menjadi tiga kelompok), masing-masing kelompok melakukan kegiatan yang berbeda. Dalam satu pertemuan, anak didorong harus mampu menyelesaikan 2 – 3 kegiatan dalam kelompok secara bergantian. Apabila dalam pergantian kelompok terdapat anak-anak yang sudah menyelesaikan tugasnya lebih cepat daripada temannya, maka anak tersebut dapat meneruskan kegiatan lain selama dalam kelompok lain masih ada tempat. Jika sudah tidak ada tempat,

anak-anak tersebut dapat bermain pada tempat tertentu yang sudah disediakan oleh guru, dan tempat itulah yang disebut dengan kegiatan pengaman. Pada kegiatan pengaman sebaiknya disediakan alat-alat yang lebih bervariasi dan sering diganti sesuai dengan tema atau subtema yang dibahas.

3. Model pembelajaran berdasarkan sudut-sudut kegiatan.

Model pembelajaran ini menyediakan sudut-sudut kegiatan yang menjadi pusat kegiatan pembelajaran berdasarkan minat anak. Alat-alat yang disediakan harus bervariasi mengngat minat anak yang beragam. Alat-alat tersebut juga harus sering diganti disesuaikan dengan tema dan subtema yang dibahas.

4. Model pembelajaran berdasarkan area.

Model ini pada dasarnya hamper sama dengan model pembelajaran berdasarkan sudut-sudut kegiatan. Model ini lebih member kesempatan kepada anak didik untuk memilih kegiatan sendiri sesuai dengan minatnya. Pembelajarannya dirancang untuk memenuhi kebutuhan-kebutuhan spesifik anak dan menghormati keberagaman budaya. Kecuali itu juga menekankan pada pengalaman belajar bagi setiap anak, pilihan-pilihan kegiatan dan pusat-pusat kegiatan serta peran serta keluarga dalam proses pembelajaran.

5. Model pembelajaran sentra.

Model pembelajaran berdasarkan sentra memiliki ciri utama pemberian pijakan (scaffolding) untuk membangun konsep, aturan, ide, dan pengetahuan anak serta konsep densitas serta intensitas bermain. Model pembelajaran ini berfokus pada anak yang dalam proses pembelajarannya

berpusat di sentra bermain dan pada saat anak berada dalam lingkaran. Pada umumnya pijakan/dukungan dalam model ini untuk mendukung perkembangan anak, yaitu pijakan sebelum bermain, pijakan selama bermain dan pijakan setelah bermain. Pijakan ini dimaksudkan untuk mendukung perkembangan anak lebih tinggi. Ada 3 jenis permainan yang disediakan dalam model ini yaitu; bermain sensorimotorik atau fingsional, bermain peran, dan bermain pembangunan (konstruktif, yaitu membangun pemikiran anak).

Setiap model pembelajaran memiliki kelebihan dan kekurangannya masing-masing serta memerlukan kondisi yang berbeda-beda. Oleh karena itu guru dapat memilih model pembelajaran yang akan diterapkan dengan mempertimbangkan kemampuan yang dimiliki, sarana dan prasarana yang tersedia, serta factor-faktor pendukung lainnya.

## BAB III

### METODOLOGI PENELITIAN

#### A. Jenis Penelitian

Jenis yang digunakan dalam penelitian ini adalah jenis deskriptif analitik, yang bertujuan untuk mendapatkan gambaran informasi tentang implementasi kompetensi guru dalam mengembangkan model-model pembelajaran di TK. Jenis deskriptif analitik digunakan karena akan menghasilkan data faktual yang diolah secara kuantitatif berdasarkan informasi statistik, dan data kualitatif yang dihasilkan berdasarkan hasil-hasil penelitian. Metode deskripsi merupakan metode penelitian non hipotesis sehingga dalam langkah penelitiannya tidak perlu menentukan hipotesis.<sup>1</sup>

Untuk mendapatkan bukti empirik pelaksanaan kompetensi guru dalam mengembangkan model-model pembelajaran di TK, pada waktu pendampingan dilakukan wawancara pada para guru TK. Wawancara pada guru TK dilakukan untuk kompetensi guru dalam mengembangkan model-model pembelajaran di TK.

Data hasil penelitian berupa daftar cocok (check list) dan wawancara dianalisis dengan mendeskripsikan setiap alternatif jawaban. Hasil analisis ini kemudian dijadikan masukan dalam merancang dan mengembangkan kompetensi guru dalam mengembangkan model-model pembelajaran di TK berdasarkan kebutuhan (*need assesment*) yang nyata di lapangan, sehingga kompetensi guru dalam mengembangkan model-model pembelajaran di TK dapat meningkatkan

---

<sup>1</sup> Suharsimi Arikunto, *Prosedur Penelitian*, (Jakarta: Rineka Cipta, 1993), Cet. ke-20, h.208



kualitas pembelajaran sesuai dengan apa yang diperlukan guru dan dibutuhkan anak di lapangan.

Adapun teknik pengumpulan data yang digunakan adalah:

1. Daftar cocok (*check list*) merupakan suatu teknik atau cara mengumpulkan data dengan jalan mengadakan pengisian daftar pernyataan yang telah disiapkan.
2. Wawancara atau interviu (*interview*), teknik ini dilakukan secara langsung dengan nara sumber sebagai responden, yaitu guru TK. Wawancara dilaksanakan secara lisan dalam pertemuan tatap muka secara individual sesuai dengan jadwal yang telah disepakati bersama. Sebelum melaksanakan wawancara peneliti menyiapkan instrumen wawancara yang disebut pedoman wawancara (*interview guide*).

## **B. Subjek dan Objek Penelitian**

Subjek dalam penelitian ini kompetensi guru dalam mengembangkan model-model pembelajaran di TK, adapun objek penelitian adalah guru TK sebagai pelaksana kompetensi guru di TK Pertiwi 3 Sinjai Selatan Kabupaten Sinjai.

## **C. Populasi dan Sampel**

Populasi adalah keseluruhan objek penelitian yang terdiri dari manusia, benda, hewan, tumbuh-tumbuhan dan peristiwa sebagai sumber data yang memiliki karakteristik tertentu dalam sebuah penelitian.<sup>2</sup> Populasi juga dapat diartikan

---

<sup>2</sup> Hermawan Rasito, *Pengantar Metodologi Penelitian*, (Jakarta: Gramedia Pustaka Utama, 1992), h-49

keseluruhan objek yang ingin diteliti. Oleh karena itu yang menjadi populasi pada penelitian ini adalah jumlah keseluruhan guru TK yang mengajar di TK Pertiwi 3 Sinjai Selatan Kabupaten Sinjai.

Sedangkan sampel adalah sebagian dari populasi yang memiliki sifat dan karakteristik yang sama, sehingga betul-betul mewakili populasi.<sup>3</sup> Mengingat dengan terbatasnya jumlah guru TK yang mengajar di TK Pertiwi 3 Sinjai Selatan Kabupaten Sinjai, maka penelitian akan dilakukan kepada seluruh guru TK yang mengajar di TK Pertiwi 3 Sinjai Selatan Kabupaten Sinjai sebanyak 5 orang guru, sehingga penelitian ini disebut juga dengan penelitian populasi.

#### **D. Instrumen Penelitian**

Instrumen yang digunakan pada penelitian ini adalah daftar cocok (check list) untuk guru 5 orang guru TK Pertiwi 3 Sinjai Selatan Kabupaten Sinjai. Daftar cocok (check list) yang dikembangkan dalam penelitian ini untuk mengetahui persepsi dan kompetensi guru dalam mengembangkan model-model pembelajaran di TK.

Kisi-kisi instrumen c dibuat berdasarkan definisi operasional, dengan memperhatikan indikator-indikator yang sesuai dengan substansi dan tujuan penelitian. Instrumen daftar cocok (*check list*) yang digunakan dalam penelitian yang masing-masing item mendeskripsikan persepsi guru dalam kompetensi guru dalam mengembangkan model-model pembelajaran di TK.

---

<sup>3</sup> Nana Sudjana, *Penelitian dan Penilaian Pendidikan*, (Bandung: Sinar Baru, 1989), h-84

Instrumen lainnya yang digunakan penelitian ini adalah lembar wawancara yang berisikan serangkaian pertanyaan dan pernyataan yang diisi oleh guru. Lembar observasi ini dijadikan masukan dalam implementasi model-model pembelajaran di TK.

Dalam format daftar cocok (*check list*) dan wawancara ini tergambar kompetensi guru dalam mengembangkan model-model pembelajaran di TK. Untuk lebih jelasnya mengenai format instrumen penelitian dapat dilihat pada lampiran.

#### **E. Prosedur Penelitian**

Untuk memperoleh data-data yang berkenaan dengan judul penelitian, penulis menggunakan teknik pengumpulan data sebagai berikut:

1. Daftar cocok (*check list*) yaitu kumpulan dari pertanyaan yang diajukan secara tertulis kepada seseorang (yang dalam hal ini disebut responden), dan cara menjawab juga dilakukan dengan tertulis. Daftar cocok, menunjuk pada namanya, merupakan kumpulan dari pernyataan atau pertanyaan yang pengisiannya oleh responder dilakukan dengan memberikan tanda centang atau tanda cocok (x) pada tempat-tempat yang sudah disediakan. Jadi "daftar cocok" sebenarnya merupakan semacam angket juga tetapi cara pengisiannya dengan memberikan tanda cocok itulah yang menyebabkan ia disebut demikian.
2. Wawancara yaitu percakapan yang dilakukan dua pihak yaitu pewawancara (*interviewer*) yang mengajukan pertanyaan dan terwawancara (*interviewee*) yang memberikan jawaban dengan maksud tertentu yang berhubungan

dengan masalah yang diteliti. Penulis melakukan wawancara dengan Kepala Sekolah dan staf pengajar di sekolah tersebut.

3. Studi Pustaka, yaitu penulis menggunakan buku-buku sebagai referensi yang sesuai dengan judul penelitian.
4. Studi Dokumentasi, dokumentasi adalah setiap bahan tertulis baik bersifat resmi ataupun tidak. Penulis berusaha memahami dan menganalisa dokumen-dokumen tertulis yang diperoleh dari tempat penelitian untuk selanjutnya dikembangkan pada bagian bab tertentu.

## **5. Analisis Data**

Teknik analisis data merupakan suatu cara yang digunakan untuk menguraikan keterangan-keterangan atau data-data yang diperoleh agar data-data tersebut dapat dipahami bukan saja oleh peneliti, akan tetapi juga oleh orang lain yang ingin mengetahui hasil penelitian itu. Analisis data kualitatif adalah upaya yang dilakukan dengan jalan bekerja dengan data, mengorganisasikan data, memilah-milah data menjadi satu kesatuan data yang dapat dikelola, mensintesiskannya, mencari dan menemukan pola, menemukan apa saja yang penting dan apa yang dipelajari dan memutuskan apa yang diceritakan kepada orang lain.<sup>4</sup>

Data yang diperoleh di lapangan berupa jenis data kualitatif. Untuk jenis data kualitatif, analisis data dilakukan pada setiap item pertanyaan yang sudah dirumuskan dan dilakukan juga selama dan segera setelah memperoleh data. Data

---

<sup>4</sup> Lexy J Moleong, *Metodologi Penelitian Kualitatif*, (Bandung: PT Remaja Rosda Karya, 2006), Cet. ke-22, h.248

yang telah dikumpulkan melalui berbagai alat pengumpul data, selanjutnya dilakukan pengolahan dan analisis data dengan menggunakan analisis data kualitatif. Analisis data kualitatif, dilakukan untuk menganalisis data hasil daftar cocok (*check list*), studi dokumentasi serta wawancara.

Pengumpulan data diperoleh melalui daftar cocok (*check list*) untuk guru yang dikonstruksi sendiri oleh peneliti, daftar cocok (*check list*) yang diberikan kepada guru TK Pertiwi 3 Sinjai Selatan dan lembar wawancara yang berisikan serangkaian pertanyaan dan pernyataan serta Lembar observasi yang tidak terstruktur yang dikategorikan sebagai *behavior checklist* dan lembar daftar cocok (*check list*) untuk mendeskripsikan pelaksanaan kompetensi guru dalam mengembangkan model-model pembelajaran di TK yang dikategorikan sebagai lembar evaluasi pembelajaran.

Khusus penerapan model-model pembelajaran, teknik yang digunakan adalah analisis statistik, yaitu dengan menggunakan rumus statistik (prosentase) yang digunakan untuk mendeskripsikan hasil penelitian dengan rumus sebagai berikut:

$$P = \frac{f}{N} \times 100\%$$

Dimana

P : Prosentase Jawaban

f : frekuensi

N : Number of Cases (banyaknya responden)

Setelah penulis melakukan penghitungan, selanjutnya penulis mengkategorikan tentang kompetensi guru TK guru dalam mengembangkan

model-model pembelajaran di TK berdasarkan skor yang diperoleh dari angket yang diberikan kepada guru TK Pertiwi 3 Sinjai Selatan Kabupaten Sinjai.

## **BAB IV**

### **PEMBAHASAN**

#### **A. Gambaran Umum Lokasi Penelitian**

##### **1. Sejarah Singkat Berdirinya TK Pertiwi 3 Sinjai Selatan**

TK Pertiwi 3 Sinjai Selatan Kabupaten Sinjai terletak di Kelurahan Sangiasseri Kecamatan Sinjai Selatan Kabupaten Sinjai. TK Pertiwi 3 Sinjai Selatan berdiri pada tanggal 1 Juli 1967, oleh Dharma Wanita Unit Kecamatan Sinjai Selatan Kabupaten Sinjai. Menurut sejarah, tujuan awal didirikannya TK ini adalah untuk menampung animo orang tua dan anak-anak yang ingin menyekolahkan anaknya yang belum memasuki usia sekolah, sehingga dibuatlah sebuah lembaga pendidikan dibawah Yayasan Dharma Wanita Unit Kecamatan Sinjai Selatan Kabupaten Sinjai, karena pada saat itu belum ada sekolah TK di Kecamatan Sinjai Selatan Kabupaten Sinjai dan jumlah penduduk padat dan luas wilayah luas, sehingga akhirnya didirikanlah TK Pertiwi 3 Sinjai Selatan ini. Gedung TK Pertiwi 3 Sinjai Selatan Kabupaten Sinjai telah mengalami renovasi, pada tahun 1967 – 2002 luas bangun 84 meter persegi dan pada tahun 2003 bangun tersebut direnovasi dan sekaligus menambah jumlah bangunan menjadi 180 meter persegi.<sup>1</sup>

##### **2. Visi, Misi dan Tujuan**

Visi TK Pertiwi 3 Sinjai Selatan Kabupaten Sinjai ialah: Anak adalah buah hati kita di mana setiap orang tua menginginkan anak-anak kita menjadi anak

---

<sup>1</sup> Armaya, Kepala TK Pertiwi 3 Sinjai Selatab , *Wawancara Pribadi*, Sinjai, 03 Oktober 2010

yang tangguh dalam menghadapi tantangan hidup, kreatif dan terampil dalam hidup sehari-hari dan berharap menjadi anak-anak yang dapat dibanggakan. Untuk mewujudkan harapan-harapan kita, maka berikanlah ilmu pengetahuan seluas-luasnya bagi mereka sejak dini. Misi TK Pertiwi 3 Sinjai Selatan Kabupaten Sinjai ialah:

- a. Mengembangkan pola belajar yang kreatif dan mandiri.
- b. Mendorong anak untuk mengembangkan bakatnya, intelektual dan disiplin.
- c. Menciptakan suasana interaksi sosial anak pada lingkungannya.

Tujuan TK Pertiwi 3 Sinjai Selatan Kabupaten Sinjai ialah terwujudnya kesejajaran dan keterpaduan langkah dan tindakan yang dilakukan oleh masing-masing pihak dalam rangka mewujudkan anak usia dini yang beriman dan bertanggung jawab kepada Tuhan Yang Maha Esa, berakhlak mulia, sehat, mandiri, dan menjadi warga Negara yang demokratis.

### **3. Struktur Organisasi**

Struktur organisasi dapat didefinisikan sebagai susunan atau hubungan antara bagian-bagian komponen dan posisi dalam suatu lembaga. Setiap struktur organisasi akan lebih dulu memusatkan perhatian pada kegiatan-kegiatan yang diperlukan untuk mencapai tujuan perilaku para individu dan kelompok. Di dalam organisasi sangat dipengaruhi oleh pekerjaan mereka laksanakan, oleh karena itu perlu bagi sebuah organisasi untuk membuat atau menetapkan struktur organisasi. Struktur organisasi ini berguna untuk mengendalikan perilaku organisasi di dalam



mengerjakan pekerjaan atau tugas, sehingga tidak menyimpang dari fungsi kedudukannya di dalam organisasinya.

Fungsi struktur organisasi :

1. Menghasilkan Output
2. Mengatur Pengaruh Individu
3. Menata

**Tabel 1**

**Struktur Organisasi TK Pertiwi 3 Sinjai Selatan Kabupaten Sinjai**

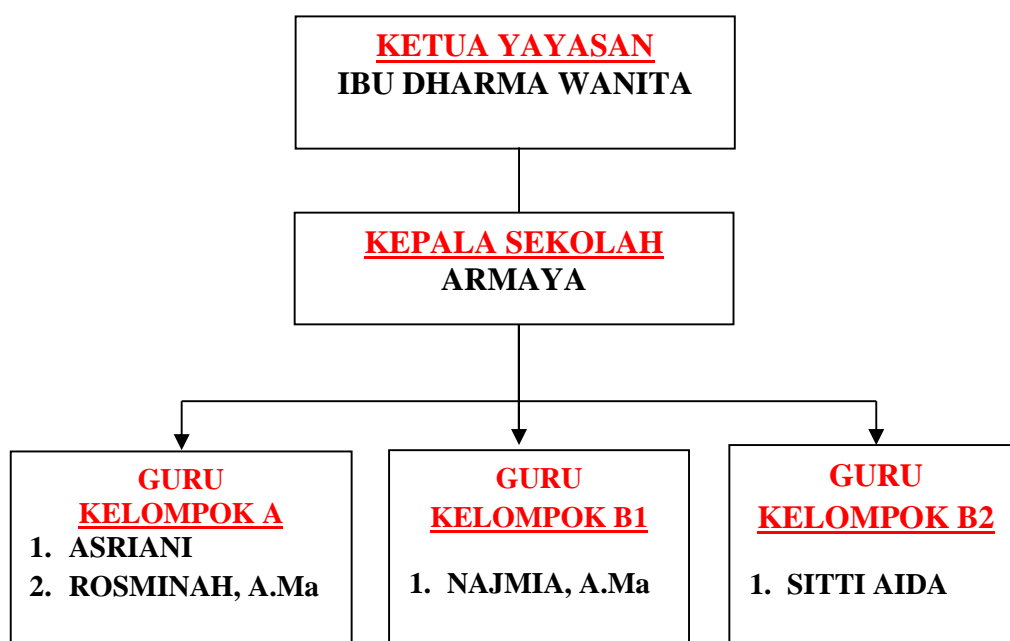

Sumber : data dokumentasi TK, Tahun Ajaran 2010-2011 pada Tanggal 3 Oktober 2010

#### **4. Keadaan Guru**

Guru merupakan sub sistem dari sistem pendidikan. Kualitas suatu lembaga pendidikan sangat dipengaruhi oleh pendidiknya, karena pendidik merupakan salah satu sumber belajar dan orang yang berhubungan langsung

dengan peserta didik. Mengenai keadaan guru TK Pertiwi 3 Sinjai Selatan Kabupaten Sinjai dapat dilihat pada tabel di bawah ini.

**Tabel 2**  
**Data Guru TK Pertiwi 3 Sinjai Selatan Kabupaten Sinjai**

No.	Nama	Status	Pendidikan
1	Armaya	Kepsek	SPG
2	Hasriani	PNS	SPGTK
3	Rosmina, A. Ma	GTY	SPGTKI
4	Najminah, A.Ma	GTY	SPGTKI
5	Sitti Aida	GTY	SPGTK

Sumber : data dokumentasi TK, Tahun Ajaran 2010-2011 pada Tanggal 3 Oktober 2010

Berdasarkan tabel di atas, dapat diambil kesimpulan bahwa pendidikan terakhir guru-guru pada TK Pertiwi 3 Sinjai Selatan masih memenuhi standar guru TK berdasarkan Standar Pelayanan Minimal Taman Kanak-Kanak. Karena dalam SPM disebutkan bahwa pendidikan guru TK sekurang-kurangnya adalah DII-PGTK. Guru TK yang paling ideal adalah seorang profesional yang terdidik dan terlatih baik, serta memiliki pengalaman yang kaya di bidangnya. Pengembangan potensi tenaga guru baik dengan pelatihan-pelatihan ataupun penataran-penataran masih perlu ditingkatkan, karena bagaimanapun profesionalisme seorang guru sangat menentukan berhasil atau tidaknya pembelajaran yang ia berikan.

### **5. Keadaan Siswa TK 3 Pertiwi Sinjai Selatan**

Anak didik merupakan salah satu faktor dalam dunia pendidikan yang paling penting, karena dengan adanya anak didik maka proses belajar mengajar

dapat berjalan. Mengenai keadaan siswa TK Pertiwi 3 Sinjai Selatan Kabupaten Sinjai dapat dilihat pada tabel berikut ini.

**Tabel 3**

**Data Guru TK Pertiwi 3 Sinjai Selatan Kabupaten Sinjai**

No.	Kelas	Siswa		Jumlah
		Putera	Puteri	
1	Kelompok A	10	14	24
2	Kelompok B1	8	17	25
3	Kelompok B2	10	21	31
	<b>Jumlah</b>	<b>28</b>	<b>52</b>	<b>80</b>

Sumber : data dokumentasi TK, Tahun Ajaran 2010-2011 pada Tanggal 3 Oktober 2010

Rasio antara guru dengan jumlah siswa dalam satu kelas pada TK Pertiwi 3 Sinjai Selatan Kabupaten Sinjai yaitu 1:16. Sementara berdasarkan Standar Pelayanan Minimal Taman Kanak-Kanak bahwa jumlah anak didik dalam satu rombongan belajar/ kelas maksimal 25 anak. Maka TK Pertiwi 3 Sinjai Selatan dalam hal ini sudah memenuhi standar SPM.

## **6. Sarana dan Prasarana**

Sarana pendidikan adalah peralatan dan perlengkapan yang secara langsung dipergunakan dan menunjang proses pendidikan. Sedangkan prasarana pendidikan adalah fasilitas yang secara tidak langsung menunjang jalannya proses pendidikan atau pengajaran. Mengenai sarana dan prasarana yang ada di TK Pertiwi 3 Sinjai Selatan Kabupaten Sinjai dapat dilihat pada tabel di bawah ini.

**Tabel 4****Sarana Prasarana TK Pertiwi 3 Sinjai Selatan Kabupaten Sinjai**

<b>No</b>	<b>Fasilitas</b>	<b>Jumlah</b>
1	Bangunan	Milik Sendiri
2	Ruang Kepala TK	1
3	Ruang Guru	1
4	Ruang Tamu	1
5	Ruang Kelas	3
6	Ruang Lab	-
7	WC/Kamar Mandi Guru	1
8	WC/Kamar Mandi Anak Didik	1
9	Ruang Penjaga TK	-
10	Aula/Gedung Serbaguna	-
11	Halaman TK	1
12	Gudang	-
13	Dapur	1
14	Kantin TK	1
15	Perpustakaan	-
16	Tempat/Ruang Tunggu Pengantar/Penjemput	-
17	Musholla	-
18	Ruang UKS	-
19	Mobil Jemputan	-

Sumber : data dokumentasi TK, Tahun Ajaran 2010-2011 pada Tanggal 3 Oktober 2010

Tidak adanya fasilitas lainnya termasuk perpustakaan, ruang tunggu pengantar/penjemput dan ruang UKS seharusnya menjadi hal yang harus mendapatkan perhatian khusus, baik bagi kepala sekolah maupun pihak Yayasan. Karena bagaimanapun fasilitas tersebut merupakan salah satu sarana pendidikan menunjang yang wajib ada dalam suatu sekolah. Sarana dan prasarana yang ada di

TK Pertiwi 3 Sinjai Selatan Kabupaten Sinjai dalam keadaan baik dan layak sehingga dapat menunjang proses belajar mengajar.

Sedangkan alat-alat permainan atau alat peraga pendidikan yang ada di TK Pertiwi 3 Sinjai Selatan dapat dilihat pada tabel berikut ini.

**Tabel 5**

**Alat permainan luar ruangan pada TK Pertiwi 3 Sinjai Selatan**

No.	Alat Bermain di Luar Ruangan	Jumlah
1	Jungkat-Jangkit	2
2	Ayunan	2
3	Papan titian	2
4	Papan Luncur	1
5	Tangga Majemuk	1

Sumber : data dokumentasi TK, Tahun Ajaran 2010-2011 pada Tanggal 3 Oktober 2010

**Tabel 6**

**Alat permainan luar ruangan pada TK Pertiwi 3 Sinjai Selatan**

No.	Alat Bermain di Dalam Ruangan	Jumlah
1	Balok Bangunan	ada
2	Puzzle	ada
3	Pohon Hitung	ada
4	Kotak Merjan	ada
5	Papan Geometri	ada
6	Papan Warna	ada
7	Papan Bentuk dan Ukuran	ada
8	Alat Kesenian	ada

Sumber : data dokumentasi TK, Tahun Ajaran 2010-2011 pada Tanggal 3 Oktober 2010

Alat permainan yang berada di luar ruangan pada TK Pertiwi 3 Sinjai Selatan sudah cukup memadai. Untuk alat peraga dan bermain di dalam kelas

sudah memenuhi standar, karena pada setiap kelas sudah tersedia alat tersebut. Semuanya dalam keadaan baik dan layak.

### 7. Kurikulum yang digunakan

Kurikulum Taman Kanak-kanak adalah seperangkat rencana dan pengaturan mengenai tujuan, isi dan bahan pelajaran serta cara yang digunakan sebagai pedoman penyelenggaraan kegiatan pembelajaran. Struktur kurikulum di Taman Kanak-Kanak dan Raudhatul Athfal disebut dengan program kegiatan belajar yang mencakup tiga bidang pengembangan. Jenis program kegiatan belajar serta alokasi waktu berdasarkan kurikulum Diknas tahun 2004 sistem KBK adalah sebagai berikut:<sup>2</sup>

**Tabel 7**

#### **Struktur Kurikulum Taman Kanak-Kanak dan Raudhatul Athfal**

<b>Bidang Pengembangan</b>		<b>Alokasi Waktu</b>
A. Pembiasaan	1. Moral dan Nilai-nilai Agama 2. Sosial, Emosional dan Kemandirian	
B. Kemampuan Dasar	1. Berbahasa 2. Kognitif 3. Fisik/ Motorik 4. Seni	
Alokasi Waktu Per Minggu		15 Jam

Sumber : data dokumentasi TK, Tahun Ajaran 2010-2011 pada Tanggal 3 Oktober 2010

<sup>2</sup> Departemen Pendidikan Nasional, *Kurikulum 2004, Kerangka Dasar Taman Kanak-Kanak dan Raudlatul Athfal*, (Jakarta: Depdiknas, 2004), h.2

Ketentuan untuk Taman Kanak-Kanak:

- a. Minggu efektif dalam satu tahun pelajaran (2 semester) adalah 34 minggu.  
Jam belajar efektif per hari adalah 2,5 jam (150 menit); per minggu adalah 15 jam (900 menit); dan per tahun adalah 510 jam (30.600 menit).
- b. Pengelolaan kegiatan belajar ketiga jenis bidang pengembangan diserahkan sepenuhnya kepada penyelenggara Taman Kanak-Kanak.

## **B. Kompetensi Guru Dalam Mengembangkan Model-model Pembelajaran di TK**

Guru adalah pendidik profesional dengan tugas utama mendidik, mengajar, mengarahkan, melatih, menilai, dan mengevaluasi peserta didik pada pendidikan anak usia dini jalur pendidikan formal, pendidikan dasar, dan pendidikan menengah (PP 19 : 2005 pasal 1.1). Bagus tidaknya kualitas pendidikan akan terlihat dari kinerja dan kompetensi guru sebagai pendidik yang melaksanakan proses pembelajaran. Guru profesional merupakan penampilan seorang guru yang sesuai dengan tuntutan yang seharusnya. Seorang guru TK yang profesional mampu mengenali karakteristik dan kebutuhan anak TK, sehingga pencapaian tujuan pendidikan di TK dapat tercapai secara optimal.

### **1. Definisi Kompetensi**

Istilah kompetensi (*competence*) dalam bahasa Indonesia diartikan sebagai kecakapan atau kemampuan. Terdapat beberapa makna dari kompetensi, diantaranya

- a. Seperangkat tindakan cerdas dan penuh tanggung jawab yang dimiliki seseorang sebagai syarat untuk dianggap mampu oleh masyarakat dalam

melaksanakan tugas-tugas di bidang pekerjaan tertentu. (Kep. Mendiknas No. 045 Th. 2002).

- b. Pengetahuan, keterampilan, sikap dan nilai-nilai yang diwujudkan dalam kebiasaan berpikir dan bertindak. Kompetensi dapat dikenali dari sejumlah indikatornya yang dapat diukur dan diamati, dapat dicapai melalui pengalaman belajar yang dikaitkan dengan bahan kajian dan bahan pelajaran secara kontekstual. (Kurikulum Tahun 2004).
- c. Kompetensi bersifat personal dan kompleks serta merupakan Satu kesatuan yang utuh yang menggambarkan potensi, pengetahuan, keterampilan, sikap dan nilai yang dimiliki oleh seseorang yang terkait dengan profesi tertentu berkenaan dengan bagian-bagian yang dapat diaktualisasikan atau diwujudkan dalam bentuk tindakan atau kinerja untuk menjalankan profesi tersebut (SKGP PGTK 2004).

## **2. Kompetensi Guru**

Dalam Peraturan Pemerintah (PP) No. 19 Tahun 2005 yang mengatur Standar Nasional Pendidikan Bab VI mengenai Standar Pendidik dan Tenaga kependidikan, Bagian Kesatu tentang Pendidik, Pasal 28 Ayat 3, menyebutkan bahwa kompetensi yang harus dimiliki guru sebagai agen pembelajaran pada jenjang pendidikan dasar dan menengah, serta pendidikan anak usia dini, termasuk di dalamnya guru TK meliputi kompetensi pedagogik, kompetensi kepribadian, kompetensi professional dan kompetensi sosial.



**a. Kompetensi Pedagogik**

Kompetensi pedagogik merupakan kemampuan mengelola pembelajaran peserta didik yang meliputi pemahaman terhadap peserta didik, perancangan dan pelaksanaan pembelajaran, evaluasi hasil belajar, dan pengembangan peserta didik untuk mengaktualisasikan berbagai potensi yang dimilikinya.

Kompetensi pedagogik meliputi hal-hal berikut:

- 1) Mampu mengenali perkembangan peserta didik TK
- 2) Mampu mengidentifikasi kebutuhan dan permasalahan peserta didik TK
- 3) Mampu mengidentifikasi potensi peserta didik TK
- 4) Mampu mengenali dan memanfaatkan lingkungan peserta didik TK
- 5) Mampu mengenali cara dan gaya belajar peserta didik
- 6) Menguasai wawasan pendidikan dan pembelajaran peserta didik TK
- 7) Mampu merencanakan kegiatan pembelajaran bidang pengembangan secara terpadu
- 8) Menguasai pendekatan, metode dan media pengembangan bidang perkembangan peserta didik TK
- 9) Mampu melaksanakan kegiatan pembelajaran yang mendidik peserta didik TK
- 10) Menguasai evaluasi proses dan hasil belajar peserta didik TK
- 11) Mampu memberikan layanan bimbingan belajar peserta didik TK
- 12) Mampu melaksanakan administrasi pembelajaran TK

Berikut ini ditampilkan respon guru tentang kompetensi pedagogik:

**Tabel 8****Data Respon Guru Tentang Kompetensi Pedagogik**

<b>Sub Kompetensi</b>	<b>Pedagogik</b>	<b>Kepribadian</b>	<b>Profesional</b>	<b>Sosial</b>
Wawasan kependidikan	5			
Karakteristik individu	4	1		
Perkembangan belajar	3	1	1	
Belajar dan bimbingan	4		1	
Pendekatan pembelajaran	4		1	
Dasar-dasar bimbingan	4		1	
Aktualisasi potensi	4			1

Berdasarkan hasil penelitian, diketahui bahwa semua guru (5 orang guru) telah mengetahui bahwa memahami wawasan dan landasan kependidikan sebagai bagian dari kompetensi pedagogik, sedangkan guru yang mengetahui bahwa memahami karakteristik individu setiap anak sebagai bagian dari kompetensi pedagogik ada 4 orang sementara 1 orang guru menganggap bahwa memahami karakteristik individu setiap anak merupakan kompetensi kepribadian. Memahami perkembangan dan belajar anak merupakan bagian dari kompetensi pedagogik, akan tetapi guru pada Taman Kanak-Kanak Pertiwi 3 Sinjai Selatan yang mengetahuinya hanya 3 orang guru sementara 1 orang guru beranggapan bahwa memahami perkembangan dan belajar anak adalah kompetensi kepribadian dan 1 orang guru beranggapan bahwa hal tersebut merupakan kompetensi profesional.

Guru yang mengetahui bahwa mengembangkan dan melaksanakan program pembelajaran yang mendidik dan membimbing serta dialogis adalah merupakan kompetensi pedagogik sebanyak 4 orang sementara 1 orang lainnya

menganggapnya sebagai kompetensi profesional. Memahami pendekatan pembelajaran yang berorientasi perkembangan anak dan telah menguasai dasar-dasar bimbingan juga merupakan bagian dari kompetensi pedagogik, ada 6 orang guru pada Taman Kanak-Kanak Pertiwi 3 Sinjai Selatan yang mengetahuinya sementara 1 orang guru menganggapnya sebagai bagian dari kompetensi profesional. Sementara itu semua guru tidak memahami dan mengetahui bahwa mengembangkan peserta didik untuk mengaktualisasikan berbagai potensi yang dimilikinya merupakan kompetensi pedagogik, 4 orang guru menganggap bahwa hal tersebut adalah kompetensi profesional dan 1 orang guru menganggapnya sebagai kompetensi sosial.

#### **b. Kompetensi Kepribadian**

Kompetensi kepribadian meliputi kepribadian pendidik yang mantap, stabil, dewasa, arif, dan berwibawa, menjadi teladan bagi peserta didik, dan berakhlak mulia.

Kompetensi kepribadian meliputi hal-hal berikut:

- 1) Bersikap dan berperilaku sesuai dengan nilai- nilai agama dan budaya bangsa sebagai guru TK
- 2) Bersikap dan berperilaku empati terhadap peserta didik TK
- 3) Mampu menilai kinerjanya-sendiri
- 4) Mampu mencari sumber-sumber baru dalam bidang profesi
- 5) Memiliki komitmen terhadap profesi dan tugas profesional

Berikut ini ditampilkan jawaban guru tentang kompetensi kepribadian:

**Tabel 9****Data Respon Guru Tentang Kompetensi Kepribadian**

<b>Sub Kompetensi</b>	<b>Kepribadian</b>	<b>Pedagogik</b>	<b>Profesional</b>	<b>Sosial</b>
Keteladanan bagi anak	5			
Kepekaan pribadi anak	4	1		
Menghargai perbedaan	4	1		
Rasa peduli, empati dll	4			1
Memiliki akhlak yang mulia	5			
Dedikasi, kreativitas, dll	4		1	

Guru yang mengetahui bahwa mengintegrasikan pengetahuan dan refleksi serta menjadi teladan bagi anak dalam proses pembelajaran adalah merupakan kompetensi kepribadian sebanyak 5 orang. Memiliki kepekaan terhadap perasaan dan sifat pribadi anak juga merupakan bagian dari kompetensi kepribadian dimana 1 orang guru menganggapnya kompetensi pedagogik sementara 4 orang lainnya menganggapnya sebagai kompetensi sosial. Ada 1 orang guru pada Taman Kanak-Kanak Pertiwi 3 Sinjai Selatan yang mengetahuinya bahwa menghargai perbedaan dan keunikan setiap anak merupakan kompetensi kepribadian sementara 4 orang guru lainnya menganggapnya sebagai bagian dari kompetensi pedagogik. Ada 4 guru tidak memahami dan mengetahui bahwa memiliki rasa peduli, empati dan responsif terhadap anak merupakan kompetensi kepribadian dan hanya 1 orang guru yang memahaminya.

Sementara itu semua guru memahami dan mengetahui bahwa memiliki akhlak yang mulia merupakan kompetensi kepribadian. Menunjukkan dedikasi, kreativitas, adaptabilitas, dan kemandirian sebagai pendidik merupakan

kompetensi kepribadian dimana hanya 1 orang guru yang memahaminya dan 4 orang guru lainnya menganggapnya sebagai kompetensi profesional.

### c. Kompetensi Profesional

Kemampuan pendidik dalam penguasaan materi pembelajaran secara luas dan mendalam yang memungkinkannya membimbing peserta didik memperoleh kompetensi yang ditetapkan.

Kompetensi Profesional meliputi hal-hal berikut:

- 1) Menguasai substansi bidang pengembangan peserta didik TK
- 2) Menguasai konsep dasar bidang studi sebagai alat pengembangan bidang perkembangan peserta didik TK.
- 3) Menguasai konsep dasar pengembangan kurikulum pendidikan TK
- 4) Mampu menyesuaikan substansi bidang pengembangan dengan perkembangan peserta didik TK

Berikut ini ditampilkan jawaban guru tentang kompetensi profesional:

**Tabel 10**

**Data Respon Guru Tentang Kompetensi Profesional**

<b>Sub Kompetensi</b>	<b>Profesional</b>	<b>Pedagogik</b>	<b>Kepribadian</b>	<b>Sosial</b>
Strategi pembelajaran	4		1	
Memperoleh kompetensi	4		1	
Variasi pembelajaran	4		1	
Aktualisasikan diri	4	1		
Melakukan penilaian	3		2	

Menguasai berbagai strategi pembelajaran yang sesuai dengan perkembangan anak serta menguasai pembelajaran yang bervariasi dan

menyenangkan merupakan kompetensi profesional dimana pada Taman Kanak-Kanak Pertiwi 3 Sinjai Selatan hanya 4 orang guru yang memahaminya sedangkan 1 guru memahaminya sebagai kompetensi pedagogik. Sebaliknya hanya 1 guru yang memahami bahwa membimbing anak memperoleh kompetensi yang ditetapkan merupakan kompetensi profesional dan 4 orang guru yang menganggapnya sebagai kompetensi pedagogik. Guru yang memahami bahwa mengaktualisasikan diri merupakan kompetensi profesional ada 1 orang dan 4 guru lainnya menganggap sebagai kompetensi kepribadian.

Sementara itu semua guru tidak memahami dan mengetahui bahwa melakukan penilaian yang sesuai dengan perkembangan anak merupakan kompetensi profesional akan tetapi mereka menganggap hal tersebut termasuk dalam kompetensi pedagogik.

#### **d. Kompetensi Sosial**

“Kemampuan pendidik berkomunikasi dan berinteraksi secara efektif dengan peserta didik, sesama pendidik, tenaga kependidikan, orangtua/wali peserta didik, dan masyarakat.”

Kompetensi Sosial meliputi hal-hal berikut:

- 1) Mampu berkomunikasi dengan teman sejawat dan peserta didik TK
- 2) Mampu bekerja mandiri dan bekerja sama dengan komunitas TK, orang tua, dan masyarakat
- 3) Mampu menyesuaikan diri dengan lingkungan kerja dan masyarakat.

Berikut ini jawaban guru tentang kompetensi sosial:

**Tabel 11**  
**Data Respon Guru Tentang Kompetensi Sosial**

<b>Sub Kompetensi</b>	<b>Sosial</b>	<b>Pedagogik</b>	<b>Kepribadian</b>	<b>Profesional</b>
Berkomunikasi lisan dll	4	0	1	
Teknologi komunikasi	3	1		1
Bergaul secara efektif	4		1	
Kemampuan bekerjasama	5			
Kehidupan keluarga	4	1		
Peran organisasi	5			

Sementara itu semua guru tidak memahami dan mengetahui bahwa Berkomunikasi lisan, tulisan, dan/atau isyarat dengan anak merupakan kompetensi sosial, 4 orang guru menganggap bahwa hal tersebut adalah kompetensi pedagogik dan 1 orang guru menganggapnya sebagai kompetensi kepribadian. Menggunakan teknologi komunikasi dan informasi secara fungsional merupakan kompetensi sosial dimana hanya 1 orang yang memahaminya, 3 guru menganggapnya sebagai kompetensi profesional dan 1 guru menganggapnya sebagai kompetensi pedagogik. Ada 4 orang guru yang memahami bahwa bergaul secara efektif, dengan sesama pendidik, tenaga kependidikan, orang tua/wali anak serta masyarakat merupakan kompetensi social dan 1 orang menganggap bahwa hal tersebut termasuk dalam kompetensi kepribadian. Menguasai kemampuan bekerjasama dengan orang tua anak, pihak pemerintah, dan masyarakat serta berperan serta dalam organisasi pendidikan anak merupakan kompetensi sosial dimana semua guru pada Taman Kanak-Kanak Pertiwi 3 Sinjai Selatan dapat memahaminya. Ada 4 guru memahami bahwa memahami latar belakang

kehidupan keluarga dan masyarakat sekitar anak merupakan kompetensi sosial dan 1 orang guru menganggap hal ini sebagai kompetensi pedagogik

### **3. Jenis Standar Kompetensi Taman Kanak-Kanak yang Harus Dikembangkan**

Untuk Menyederhanakan lingkup kurikulum dan menghindari tumpang tindih, serta untuk memudahkan guru menyusun program pembelajaran yang sesuai dengan pengalaman mereka, maka aspek-aspek perkembangan tersebut dipadukan dalam bidang pengembangan yang utuh mencakup bidang pengembangan pembiasaan dan bidang pengembangan kemampuan dasar.

Standar kompetensi yang diharapkan dari pendidikan TK dan RA adalah tercapainya tugas-tugas perkembangan secara optimal sesuai dengan standar yang telah dirumuskan. Aspek-aspek perkembangan yang diharapkan dicapai meliputi aspek moral dan nilai-nilai agama, sosial, emosional, dan kemandirian, berbahasa, kognitif, fisik/motorik, dan seni.

#### **a. Moral dan Nilai-nilai Agama, Sosial, Emosional dan Kemandirian**

Pembentukan perilaku melalui pembiasaan merupakan kegiatan yang dilakukan secara terus-menerus dan ada dalam kehidupan sehari-hari anak sehingga menjadi kebiasaan yang baik. Bidang pengembangan pembentukan perilaku melalui pembiasaan meliputi pengembangan moral dan nilai-nilai agama, serta pengembangan sosial, emosional dan kemandirian. Dari program pengembangan moral dan nilai-nilai agama diharapkan akan meningkatkan ketaqwaan anak terhadap Tuhan yang Maha Esa dan membina sikap anak dalam rangka meletakkan dasar agar anak menjadi warga negara yang baik. Program pengembangan sosial dan kemandirian dimaksudkan untuk membina anak agar



dapat mengendalikan emosinya secara wajar dan dapat berinteraksi dengan sesamanya maupun dengan orang dewasa dengan baik serta dapat menolong dirinya sendiri dalam rangka kecakapan hidup. Berikut ini respon guru tentang Standar Kompetensi Moral dan Nilai-nilai Agama, Sosial, Emosional dan Kemandirian:

**Tabel 12**

**Data Respon Guru Tentang Standar Kompetensi Moral dan Nilai-nilai Agama, Sosial, Emosional dan Kemandirian**

<b>Pernyataan</b>	<b>Respon</b>
Dapat berdoa dan menyanyikan lagu-lagu keagamaan secara sederhana	5
Dapat mengenal bermacam-macam agama	5
Mengenal dan menyayangi ciptaan tuhan	5
Memiliki sopan santun dan mengucapkan salam	5
Mulai dapat bersikap / berperilaku saling hormat menghormati	5
Bersikap ramah	5
Tumbuhnya sikap kerjasama dan persatuan	5
Mulai menunjukkan kepedulian	5
Dapat menjaga kebersihan diri dan mengurus dirinya sendiri	5
Dapat menjaga lingkungan	5
Mulai dapat menunjukkan emosi yang wajar dan mengendalikan tindakan dan perasaannya	5
Berlatih untuk selalu tertib dan patuh pada peraturan	5
Mulai dapat menjaga keamanan diri sendiri	5
Mulai dapat bertanggung jawab	5

Dari tabel 12 menggambarkan semua guru sudah mengetahui dan menghayati dalam melaksanakan standar kompetensi moral dan nilai-nilai agama, sosial, emosional dan kemandirian. ini menunjukkan bahwa pendidikan yang telah

diterapkan khusus pada standar standar kompetensi moral dan nilai-nilai agama, sosial, emosional dan Kemandirian sudah sesuai yang diinginkan.

#### **b. Berbahasa**

Pengembangan ini bertujuan agar anak mampu mengungkapkan pikiran melalui bahasa yang sederhana secara tepat, mampu berkomunikasi secara efektif dan membangkitkan minat untuk dapat berbahasa indonesia.

**Tabel 13**

#### **Data Respon Guru Tentang Standar Kompetensi Kemampuan Berbahasa**

<b>Pernyataan</b>	<b>Respon</b>
Dapat mendengarkan dan membedakan bunyi suara, bunyi bahasa dan mengucapkannya	4
Dapat mendengarkan dan memahami kata dan kalimat sederhana	5
Dapat berkomunikasi / berbicara secara lisan	5
Memperkaya kosakata yang diperlukan untuk berkomunikasi sehari-hari meliputi kata benda, kata kerja, kata sifat, kata keterangan waktu	5
Dapat mengenal bentuk-bentuk simbol sederhana (pra menulis)	5
Dapat menceritakan gambar (pra membaca)	4
Mengenal bahwa ada hubungan antara bahasa lisan dengan tulisan (pra membaca)	5

Dari tabel 13 menggambarkan hampir semua guru sudah mengetahui dan menghayati dalam melaksanakan standar kompetensi kemampuan berbahasa. ini menunjukkan bahwa pendidikan di tk yang telah diterapkan khusus pada standar standar kompetensi kemampuan berbahasa sudah sesuai yang

diinginkan. Namun masih ada yang belum memahami secara baik khususnya mengenai dapat mendengarkan dan membedakan bunyi suara, bunyi bahasa dan mengucapkannya dan menceritakan gambar (pra membaca).

### c. Kognitif

Pengembangan ini bertujuan mengembangkan kemampuan berpikir anak untuk dapat mengolah perolehan belajarnya, dapat menemukan bermacam-macam alternatif pemecahan masalah, membantu anak untuk mengembangkan kemampuan logika matematikanya dan pengetahuan akan ruang dan waktu, serta mempunyai kemampuan untuk memilah-milah, mengelompokkan serta mempersiapkan pengembangan kemampuan berpikir teliti.

**Tabel 14**

#### **Data Respon Guru Tentang Standar Kompetensi Kognitif**

<b>Pernyataan</b>	<b>Respon</b>
Anak dapat mengenali benda disekitarnya menurut bentuk, jenis dan ukuran	5
Anak dapat mengenal konsep-konsep sains sederhana	5
Anak dapat mengenal bilangan	5
Anak dapat mengenal bentuk-bentuk geometri	5
Anak dapat memecahkan masalah sederhana	
Anak dapat mengenal ukuran	5
Anak dapat mengenal konsep waktu	5
Anak dapat mengenal konsep-konsep matematika sederhana	5

Dari tabel 14 menggambarkan semua guru sudah mengetahui dan menghayati dalam melaksanakan standar kompetensi kognitif. ini menunjukkan

bahwa pendidikan yang telah diterapkan khusus pada standar standar kompetensi kognitif sudah sesuai yang diinginkan.

#### **d. Fisik dan Motorik**

Pengembangan ini bertujuan untuk memperkenalkan dan melatih gerakan kasar dan halus, meningkatkan kemampuan mengolah, mengontrol gerakan tubuh dan koordinasi, serta meningkatkan keterampilan tubuh dan cara hidup sehat sehingga dapat menunjang pertumbuhan jasmani yang kuat, sehat dan terampil.

**Tabel 15**

**Data Respon Guru Tentang Standar Kompetensi Fisik dan Motorik**

<b>Pernyataan</b>	<b>Respon</b>
Dapat menggerakkan jari tangan untuk kelenturan otot dan koordinasi	5
Dapat menggerakkan lengannya untuk kelenturan otot dan koordinasi	5
Dapat menggerakkan badan dan kaki dalam rangka keseimbangan, dan koordinasi	5

Dari tabel 15 menggambarkan semua guru sudah mengetahui dan menghayati dalam melaksanakan standar kompetensi fisik dan motorik. ini menunjukkan bahwa pendidikan yang telah diterapkan khusus pada standar standar kompetensi fisik dan motorik sudah sesuai yang diinginkan.

#### **e. Seni**

Pengembangan ini bertujuan agar anak dapat dan mampu mnciptakan sesuatu berdasarkan hasil imajinasinya, mengembangkan kepekaan, dan dapat menghargai hasil karya yang kreatif.

**Tabel 16****Data Respon Guru Tentang Standar Kompetensi Seni**

<b>Pernyataan</b>	<b>Respon</b>
Dapat menggambar sederhana	5
Dapat mewarnai sederhana	5
Dapat menciptakan sesuatu dengan berbagai media	5
Dapat mengekspresikan diri dalam bentuk gerak sederhana	5
Dapat menyanyi dan memainkan alat music sederhana	5
Dapat menampilkan sajak sederhana	5

Dari tabel 16 menggambarkan semua guru sudah mengetahui dan menghayati dalam melaksanakan standar kompetensi seni. ini menunjukkan bahwa pendidikan yang telah diterapkan khusus pada standar standar kompetensi seni sudah sesuai yang diinginkan.

**4. Model Pembelajaran**

Model pembelajaran adalah suatu desain atau rancangan yang menggambarkan proses rincian dan penciptaan situasi lingkungan yang memungkinkan anak berinteraksi dalam pembelajaran, sehingga terjadi perubahan atau perkembangan pada diri anak. Adapun komponen model pembelajaran meliputi; konsep, tujuan pembelajaran, materi/tema, langkah-langkah/prosedur, metode, alat/sumber belajar, dan teknik evaluasi. Penyusunan model pembelajaran di Taman Kanak-Kanak (TK) didasarkan pada silabus yang dikembangkan menjadi perencanaan semester, stuan kegiatan mingguan (SKM), dan satuan kegiatan harian (SKH). Dengan demikian, modl pembelajaran merupakan

gambaran konkret yang dilakukan pendidik dan peserta didik sesuai dengan kegiatan harian.

Respon guru tentang beberapa model pembelajaran yang diterapkan di TK, diantaranya adalah:

**Tabel 17**

**Data Respon Guru Tentang Penerapan Model Pembelajaran**

PERNYATAAN	JAWABAN								JUMLAH
	Selalu		Sering		Jarang		Tidak Pernah		
	F	P	F	P	F	P	F	P	
Model pembelajaran klasikal (dalam kelas)	5	100%	-	-	-	-	-	-	100%
Model pembelajaran kegiatan kelompok dengan kegiatan pengaman (Kelompok)	4	80%	-	-	1	20%	-	-	100%
Model pembelajaran berdasarkan sudut-sudut kegiatan (Menyediakan berbagai alat peraga)	-	-	4	80%	-	-	1	20%	100%
Model pembelajaran area (memilih kegiatan sendiri sesuai dengan minatnya )			3	60%	1	20%	1	20%	100%
Model pembelajaran berdasarkan sentra (berpusat di sentra bermain dan pada saat anak berada dalam lingkaran)			1	10%	4	80%			100%

Dari tabel 17 menggambarkan hampir semua guru sudah menerapkan model pembelajaran. Model-model pembelajaran tersebut pada umumnya menggunakan langkah-langkah pembelajaran yang sama dalam sehari, yaitu: kegiatan awal/pendahuluan, kegiatan inti, istirahat/makan, kegiatan akhir atau penutup.

Kegiatan awal/pendahuluan adalah kegiatan awal dalam pembelajaran yang ditujukan untuk memfokuskan perhatian, membangkitkan motivasi sehingga peserta didik siap untuk mengikuti kegiatan pembelajaran. Kegiatan inti merupakan proses kegiatan utama untuk mencapai kompetensi dasar yang harus dilaksanakan secara interaktif, inspiratif, menyenangkan, menantang, dan partisipatif. Kegiatan inti dilakukan melalui proses eksplorasi, eksperimen, elaborasi, dan konfirmasi. Kegiatan penutup adalah kegiatan yang dilakukan untuk mengakhiri kegiatan pembelajaran. Bentuk kegiatannya berupa menyimpulkan, umpan balik, dan tindak lanjut.

### **C. Kegiatan yang Dilakukan Guru Dalam Mengembangkan Model-model Pembelajaran di TK**

#### **a. Perencanaan Pembelajaran**

Perencanaan pembelajaran merupakan hal yang penting bagi guru dalam melaksanakan proses pembelajaran. Perencanaan merupakan suatu program yang dibuat oleh guru secara tertulis untuk melaksanakan pembelajaran. Perencanaan tahunan merupakan program yang sifat jangka panjang yang akan dilakukan selama satu tahun ajaran. Meliputi program kegiatan yang dirancang dari kurikulum nasional maupun program-program yang akan dijalankan oleh sekolah.

Perencanaan mingguan adalah program-program kegiatan yang akan dilaksanakan dalam satu minggu, merupakan penjabaran dari program tahunan. Perencanaan harian adalah program yang akan dilakukan anak mulai anak datang sampai anak pulang.

#### 1) Merencanakan Kegiatan Tahunan

Perencanaan kegiatan tahunan merupakan kegiatan yang bersifat jangka panjang, merupakan program kegiatan sepanjang satu tahun. Program menyangkut kegiatan-kegiatan apa yang harus dilakukan ketika anak-anak mulai sekolah dan bagaimana agar anak merasa betah disekolah. Kegiatan-kegiatan seperti: merayakan ulang tahun berwisata, acara khusus perayaan hari besar nasional dan acara akhir tahun. Dengan demikian perencanaan jangka panjang mencakup gambaran umum tentang kegiatan-kegiatan penting selama satu tahun ajaran termasuk meninjau kemajuan murid dalam belajar dan merencanakan kegiatan membimbing murid sesuai kemampuan masing-masing anak.

#### 2) Merencanakan Kegiatan Mingguan

Perencanaan kegiatan Mingguan disebut dengan perencanaan jangka pendek. Pada kegiatan mingguan ini bisa direncanakan kegiatan-kegiatan yang berdasarkan minat dan kebutuhan anak misalnya : menentukan kunjungan ke luar sekolah (*Out Door Learning*) atau kegiatan memasak bersama di sekolah. Bisa juga kegiatan mingguan berupa kegiatan pokok yang akan diberikan oleh guru selama satu minggu tersebut.



### 3) Merencanakan Kegiatan Harian

Kegiatan harian merupakan rencana (Jadwal) yang akan dilakukan oleh anak berada disekolah. Kegiatan-kegiatan tersebut disusun dari mulai anak datang sampai anak pulang. Jadwal harus disesuaikan dengan kebutuhan perkembangan anak pulang. Jadwal harus disesuaikan dengan kebutuhan perkembangan anak, menyediakan lebih banyak waktu untuk bermain, memperhatikan keseimbangan waktu yang aktif dan pasif serta memberi waktu yang cukup untuk kegiatan yang dipilih anak (Caughlin, Pamela At – al CRI, 2002). Jadwal juga harus memberikan waktu untuk transisi antar kegiatan. Berikut ini contoh jadwal harian yang bisa diberikan pada kegiatan pembelajaran anak usia dini, disesuaikan dengan kebutuhan sekolah masing-masing.

Jadwal kegiatan anak secara terinci dapat dijelaskan sebagai berikut :

#### a. Kedatangan

Saat kedatangan guru menyambut hangat orang tua dan anak sambil mengucapkan salam lalu mendorong orang tua untuk menolong anak meletakkan barang-barangnya di rak. Hal ini dilakukan sebagai upaya untuk meyakinkan anak bahwa ibunya masih terlibat saat dia berada disekolah. Ini penting untuk memberikan rasa aman secara psikologis pada anak sambil menunggu anak yang lain datang, biarkan anak-anak yang sudah tiba disekolah untuk masuk ke pusat permainan atas inisiatifnya sendiri. Bila memungkinkan tempatkan seorang guru bantu untuk mengawasi anak yang berada dipusat kegiatan. Bagi anak yang belum sarapan tawarkan pada anak untuk sarapan terlebih dahulu.

#### b. Kegiatan Kelompok

Setidaknya ada satu kegiatan kelompok yang dipimpin (kelompok besar) dalam sehari. Kegiatan ini disebut juga dengan pertemuan pagi. Dapat dilakukan setelah waktu kedatangan, dan anak telah berkumpul. Ajak anak duduk bersama di karpet dengan duduk melingkar untuk mendiskusikan kegiatan yang dilakukan pada hari itu. Atau hal-hal lain yang tak terduga misalnya: ada naka yang berulang tahun, keadaan cuaca hari itu / hal lain yang dianggap penting dalam hidup anak.

#### c. Makan atau Snack Time

Makan dibutuhkan anak untuk menjaga energi mereka. Anak datang ke sekolah dengan kebiasaan berbeda. Tujuan kegiatan ini adalah: agar anak menikmati makanannya, agar mereka tertarik makanan yang bergizi dan untuk sekaligus memberikan praktek kebiasaan cara makan yang baik. Hal ini membutuhkan waktu banyak, pemahaman dan kesabaran dari guru. Berikan waktu secukupnya buat anak untuk melaksanakan kegiatan ini. Saat pelaksanaan kegiatan makan sebaiknya guru mendorong anak untuk melakukannya sendiri, namun untuk anak yang masih kecil dan memerlukan bantuan, guru perlu membantu. Sebaiknya bimbinglah anak cara meletakkan piring, sendok dan garpu, sikap sebelum saat makan dan sesudah makan. Ajak anak berdoa sebelum dan sesudah makan, pastikan bahwa hal itu menyenangkan buat si anak.

#### d. Melakukan Pilihan Kegiatan

Melakukan pilihan kegiatan merupakan kegiatan inti yang dilakukan anak. Anak bisa melakukan pilihan kegiatan sesuai dengan minatnya, anak boleh

melakukan pilihan kemasing-masing pusat kegiatan. Dengan menyediakan aturan-aturan yang dirundingkan bersama sebelumnya dengan anak, guru mempersilahkan anak untuk beraktivitas di pusat kegiatan.

e. Bermain Bebas

Setelah kedatangan dan meletakkan tas anak boleh bermain bebas. Bila ada guru bantu sebaiknya membantu untuk mengawasi anak yang sedang terlibat dalam permainan. Beri anak kesempatan bermain sampai waktu yang tepat untuk memulai kegiatan. Misalnya: setelah sebagian besar anak-anak datang kesekolah. Pesan guru selama bermain bebas adalah sebagai pengawas. Pastikan anak memilih cukup benda-benda untuk melengkapi kegiatan permainan mereka. Guru memastikan keamanan anak dengan membuat peraturan-peraturan dan prosedur yang harus diikuti. Guru juga mendorong anak untuk membersihkan dan merapikan pusat sebelum mereka pindah pada kegiatan lain.

f. Toilet Training

Anak-anak berangkat kesekolah dengan tingkat kemampuan toilet training yang berbeda. Ada anak usia 2 tahun sudah dapat mengontrol buang air besar dan buang air kecil, tetapi ada juga anak usia 4 tahun belum bias melakukannya. Beberapa guru harus mengingat perbedaan individu tersebut dan memahami pentingnya kegiatan toilet training rutin.

Guru harus mengawasi anak-anaknya dengan hati-hati dan belajar untuk membuat jadwal yang sesuai dengan kebiasaan anak saat kebutuhan toilet training sudah tiba. Misalnya: sebelum memulai kegiatan ditanya siapa yang mau kebelakan?, setelah kegiatan usai anak ditanya kembali siapa yang mau

kebelakang? Lakukan kegiatan secara individual pada anak untuk melihat popok/pakaian dalam anak dan mengantar mereka ke toilet, ini dilakukan untuk anak yang masih kecil. Pastikan sikap guru dan kondisi kamar mandi dapat memberikan keamanan bagi anak. Sekali anak aman, ia akan merasa bebas untuk mendekati guru ketika ia ingin buang air besar atau air kecil.

#### g. Istirahat Atau Tidur

Setiap program harus ada waktu istirahat untuk menghindari mereka kelelahan. Program dengan waktu setengah hari menyediakan waktu istirahat setelah kegiatan fisik, yaitu: ajak anak duduk dikarpet dengan tenang sambil melihat buku, bermain puzzle / mendengarkan musik. Berikan waktu istirahat selama 30 menit. Anak dalam program sehari membutuhkan waktu tidur. Tapi itu bukan berarti semua anak harus tidur, ada juga anak yang tidak dapat tidur. Waktu tidur kira-kira 2 (dua) jam / sesuai kebutuhan anak. Bagi anak yang tidak tidur diupayakan mereka dapat tenang dan tidak mengganggu temannya. Ajaklah anak keruang yang lain, tapi pastikan anak dalam kondisi istirahat.

#### h. Bermain diluar Ruangan

Bermain diluar ruangan tidak hanya berkembangnya kemampuan motorik, tetapi berkembang juga kemampuan sosial, emosional dan intelektual. Anak menggunakan waktu diluar ruang untuk mereunikan sesuatu bersama (sosial); untuk menarik, mendorong, keseimbangan dan mengangkat (fisik) melempar bola, lari dengan penuh semangat dan berteriak kencang (teknik untuk mengeluarkan perasaan yang kuat); dan untuk mengekslorasi dan meneliti (intelektual).

Bermain diluar dilakukan setelah anak melakukan kegiatan inti. Berikan waktu selama 30 menit untuk anak bermain diluar ini untuk kegiatan belajar yang hanya 3 jam. Kegiatan yang dilaksanakan fullday berikan selama 60 menit, atau sesuai kebutuhan anak.

i. Pulang

Sebelum anak meninggalkan sekolah, guru sebaiknya menyediakan waktu agar maka dapat mengembalikan mainannya dan bekerja sama dengan orang dewasa untuk membereskan tempat bermain. Ketika orang tua datang, melakukan kesempatan tersebut untuk berbagi informasi / memberikan komentar-komentar menarik tentang anak mereka pada hari itu. Tunjukkan kegembiraan, ucapkan salam pada anak agar anak juga bisa membalasnya. Misalnya “sampai jumpa besok, ya”. Hal ini penting untuk memberikan kesan bahwa anda menghargai anak dan membuat kesan positif untuk esok.

**b. Pengembangan Pembelajaran**

Pengembangan atau pendekatan pembelajaran pada pendidikan TK dan RA dilakukan dengan berpedoman pada suatu program kegiatan yang telah disusun sehingga seluruh pembiasaan dan kemampuan dasar yang ada pada anak dapat dikembangkan dengan sebaik-baiknya.

Pengembangan pembelajaran pada anak TK dan RA hendaknya memperhatikan prinsip-prinsip sebagai berikut:

- 1) Pembelajaran berorientasi pada prinsip-prinsip perkembangan anak
  - a. Anak belajar dengan baik apabila kebutuhan fisiknya terpenuhi serta merasakan aman dan tenang secara psikologis.

- b. Siklus belajar anak selalu berulang.
- c. Anak belajar melalui interaksi sosial dengan orang dewasa dan anak-anak lainnya.
- d. Minat dan keingintahuan anak akan memotivasi belajarnya.
- e. Perkembangan dan belajar anak harus memperhatikan perbedaan individu.

## 2) Berorientasi pada Kebutuhan Anak

Kegiatan pembelajaran pada anak harus senantiasa berorientasi kepada kebutuhan anak. Anak usia dini adalah anak yang sedang membutuhkan upaya-upaya pendidikan untuk mencapai optimalisasi semua aspek perkembangan baik perkembangan fisik maupun psikis ( intelektual, bahasa, motorik, dan sosio emosional). Dengan demikian berbagai jenis kegiatan pembelajaran hendaknya dilakukan melalui analisis kebutuhan yang disesuaikan dengan berbagai aspek perkembangan dan kemampuan pada masing-masing anak.

## 3) Bermain Sambil Belajar atau Belajar Seraya Bermain

Bermain merupakan pendekatan dalam melaksanakan kegiatan pembelajaran pada anak usia TK dan RA. Upaya-upaya pendidikan yang diberikan oleh pendidik hendaknya dilakukan dalam situasi yang menyenangkan dengan menggunakan strategi, metode, materi/bahan dan media yang menarik serta mudah diikuti oleh anak.

Melalui bermain anak diajak untuk bereksplorasi, menemukan dan memanfaatkan objek-objek yang dekat dengan anak, sehingga pembelajaran menjadi bermakna bagi anak. Bermain bagi anak merupakan proses kreatif untuk bereksplorasi, dapat mempelajari keterampilan yang baru dan dapat menggunakan

simbol untuk menggambarkan dunianya. Ketika bermain mereka membangun pengertian yang berkaitan dengan pengalamannya. Pendidik mempunyai peran yang sangat penting dalam pengembangan bermain anak.

#### 4) Menggunakan Pendekatan Tematik

Kegiatan pembelajaran hendaknya dirancang dengan menggunakan pendekatan tematik dan beranjak dari tema yang menarik minat anak. Tema sebagai alat/sarana atau wadah untuk mengenalkan berbagai konsep pada anak. Tema diberikan dengan tujuan menyatukan isi kurikulum dalam satu kesatuan yang utuh dan memperkaya perbendaharaan kata anak

Jika pembelajaran dilakukan dengan memanfaatkan tema, maka pemilihan tema dalam kegiatan pembelajaran hendaknya dikembangkan dari hal-hal yang paling dekat dengan anak, sederhana, serta menarik minat anak. Penggunaan tema dimaksudkan agar anak mampu mengenal berbagai konsep secara mudah dan jelas.

#### 5) Kreatif dan Inovat

Proses pembelajaran yang kreatif dan inovatif dapat dilakukan oleh pendidik melalui kegiatan-kegiatan yang menarik, membangkitkan rasa ingin tahu anak, memotivasi anak untuk berfikir kritis dan menemukan hal-hal baru. Selain itu dalam pengelolaan pembelajaran hendaknya dilakukan secara dinamis. Artinya anak tidak hanya sebagai obyek tetapi juga sebagai subyek dalam proses pembelajaran.

#### 6) Lingkungan Kondusif

Lingkungan pembelajaran harus diciptakan sedemikian menarik dan menyenangkan sehingga anak selalu betah dalam lingkungan sekolah baik didalam maupun di luar ruangan. Lingkungan fisik hendaknya memperhatikan keamanan dan kenyamanan anak dalam bermain sehingga dalam interaksi baik dengan pendidik maupun dengan temannya dapat dilakukan secara demokrasi. Selain itu, dalam pembelajaran hendaknya memberdayakan lingkungan sebagai sumber belajar dengan memberi kesempatan kepada anak untuk mengekspresikan kemampuan interpersonalnya sehingga anak merasa senang walaupun antara mereka berbeda (perbedaan individual). Lingkungan hendaknya tidak memisahkan anak dari nilai-nilai budayanya yaitu dengan tidak membedakan nilai-nilai yang dipelajari di rumah dan di sekolah ataupun di lingkungan sekitar. Pendidik harus peka terhadap karakteristik budaya masing-masing anak.

#### 7) Mengembangkan Kecakapan Hidup

Proses pembelajaran harus diarahkan untuk mengembangkan kecakapan hidup. Pengembangan konsep kecakapan hidup didasarkan atas pembiasaan-pembiasaan yang memiliki tujuan untuk mengembangkan kemampuan menolong diri sendiri, disiplin dan sosialisasi serta memperoleh keterampilan dasar yang berguna untuk kelangsungan hidupnya.

#### **c. Cara/Tipe-Tipe Guru dalam Mengembangkan Model-model Pembelajaran di TK**

Keberhasilan suatu proses/tipe dalam mengembangkan model pembelajaran di TK akan mencapai optimal apabila didasarkan pada cara/tipe-tipe belajar sebagai berikut:



### 1) Berangkat dari yang Dibawa Anak

Setiap anak membawa segala pengetahuan yang telah dimilikinya terhadap pengalaman-pengalaman barunya. Jika suatu pengalaman belajar tidak memberikan kesempatan kepada anak untuk menciptakan pengetahuan baru, maka pembelajaran itu akan membosankan. Sebaliknya, bila pengalaman belajar itu terlalu asing bagi anak, maka pengalaman itu akan membuat cemas anak. Dalam situasi seperti ini anak bisa tertarik untuk berinteraksi dengan pengalaman barunya dalam memiliki kesempatan untuk memanipulasi atau mengekspresikan sesuatu (Schickednz, ef al, 1990 ; hal : 76).

### 2) Belajar Harus Menantang Pemahaman Anak

Cara belajar anak usia dini dapat terjadi dalam dua arah: dari yang umum ke yang khusus dari yang sederhana ke yang kompleks. Oleh karena itu untuk memastikan terjadinya pengembangan pada anak, aktivitas pembelajaran yang dirancang harus menantang anak untuk mengembangkan pemahaman sesuai dengan apa yang dialaminya. Ketika anak telah mampu menyelesaikan tantangan yang pertama, maka sebaiknya anak diberikan tantangan berikutnya yang lebih sulit dari yang pertama. Hal ini akan membangkitkan rasa tertantang dalam diri anak untuk dapat menyelesaikan permainan selanjutnya. Jika anak tidak ditantang oleh permainan berikutnya, maka selain anak akan bosan juga pemahaman anak tidak akan berkembang dengan optimal.

### 3) Belajar Dilakukan Sambil Bermain

Belajar pada anak usia dini adalah bermain. Bermain dapat memberikan kesempatan kepada anak untuk mengeksplorasi, menemukan, mengekspresikan

perasaan, berkreasi dan belajar secara menyenangkan. Selain itu bermain juga dapat membantu anak mengenal tentang diri sendiri, dengan siapa ia hidup dan dilingkungan mana ia hidup.

Beberapa cara bermain yang dapat dikategorikan dalam belajar antara lain sebagai berikut:

- a. Bermain merupakan sarana belajar.
- b. Bermain muncul dari dalam diri anak.
- c. Bermain bebas dan terbebas dari aturan yang mengikat.
- d. Bermain adalah aktivitas nyata / sesungguhnya.
- e. Bermain lebih berfokus pada proses dari pada hasil.
- f. Bermain harus didominasi oleh pemain, dan
- g. Bermain harus melibatkan peran aktif dari pemain.

Agar dalam bermain dapat diperoleh hasil belajar yang optimal, maka memberikan makna dapat dilakukan oleh orangtua, guru dan orang dewasa lainnya. Sebaiknya anak tidak dibiarkan bermain sendiri, karena hal itu dapat mengurangi makna pembelajaran yang terkandung dalam bermainnya.

#### 4) Menggunakan Alam Sebagai Sarana Pembelajaran

Alam merupakan sarana yang tak terbatas bagi anak untuk bereksplorasi dan berinteraksi dalam membangun pengetahuannya. Berkaitan dengan ini, Robin Dranath Tagor dalam “Bobby The Potter” (2000) mengembangkan satu model pembelajaran yang hampir 90% kegiatannya dilakukan melalui interaksi dengan alam. Dalam pembelajaran ini anak diajarkan untuk dapat membangun ikatan emosional diantara teman-temannya. Hal yang dapat dilakukan dalam

pembelajaran ini adalah : menciptakan kesenangan belajar, menjalin hubungan serta mempengaruhi memori dan ingatan yang cukup lama akan bahan-bahan yang telah dipelajari.

Terdapat tiga aspek penting dalam alam yaitu:

- a. Alam merupakan ruang lingkup untuk menemukan kembali jati diri secara kolektif dan menyusun kembali kehidupan sosial.
- b. Alam merupakan ruang lingkup yang dapat dieksplorasi. Jika anak tidak mengenal lokasi kegiatannya, maka anak akan menggunakan sebagian besar waktu yang tersedia untuk mengetahui apa kira-kira yang akan mereka kerjakan di tempat itu.
- c. Seorang pendidik harus sekaligus berperan menjadi pengajar, pendidik dan pembimbing kegiatan. Sebagai pengajar yang baik, guru harus dapat memberikan pengetahuan yang dapat diterapkan oleh para siswanya.

Ada tiga kategori yang menjadi pusat perhatian anak yaitu:

- a. Lingkungan alam (sebagai bahan mentah).
- b. Lingkungan produsen atau lingkungan pengajin (pengolah dan penghasil bahan mentah menjadi bahan jadi).
- c. Serta lingkungan masyarakat pengguna bahan jadi (konsumen).
- d. Anak belajar melalui apa yang ada di alam atau lingkungan sekitarnya seperti: tanah, tumbuhan, hewan, air, yang dapat diolah, dijual dipasar dan hasilnya dapat digunakan untuk memenuhi kebutuhan manusia sehari-hari. Jadi anak juga dibekali ketrampilan hidup.

#### 5) Belajar Dilakukan Melalui Sensori

Anak memperoleh pengetahuan melalui sensori atau indera yaitu peraba, pencium, pendengar, penglihat dan perasa. Setiap sensori anak akan meresponstimulan atau rangsangan yang diterima. Oleh karenanya pembelajaran hendaknya memberikan stimulasi yang dapat merangsang setiap sensori yang dimiliki anak. Berbagai bentuk stimulan yang dapat diberikan seperti untuk anak usia 3 tahun dapat diberikan mainan puzzle yang akan menstimuli sensori peraba dan penglihatan anak, sehingga dapat mengembangkan kemampuan kognitif. Kegiatan stimulasi tersebut dapat memberikan pengalaman langsung pada anak untuk memanipulasi obyek. Untuk itu pendidik, orangtua dan orang dewasa lainnya dapat membuat berbagai rancangan program stimulasi terarah yang dapat dilakukan oleh anak melalui pengalaman indranya.

#### 6) Belajar Membekali Ketrampilan Hidup

Pembelajaran pada hakekatnya membekali anak untuk memiliki ketrampilan hidup. Demikian juga dengan anak usia dini bahwa pembelajaran hendaknya dapat membekali anak untuk memiliki ketrampilan hidup dalam arti yang sangat sederhana sesuai kemampuan anak. Misalnya anak mampu memakai sepatu sendiri, menyisir rambut, makan dan minum sendiri. Dengan demikian anak diajarkan untuk memiliki kemandirian dan rasa bertanggung jawab terhadap dirinya sendiri.

#### 7) Belajar Sambil Melakukan

Pendidikan hendaknya mengarahkan anak untuk menjadi pelajar yang aktif. Pendidikan yang dirancang secara kreatif akan menghasilkan pembelajaran

yang aktif. Anak-anak akan terbiasa belajar dan mempelajari berbagai aspek pengetahuan, sikap dan ketrampilan melalui berbagai aktivitas mengamati, mencari, menentukan, mendiskusikan, menyimpulkan dan mengemukakan sendiri hal berbagai hal yang ditemukan pada lingkungannya.

Cara-cara belajar anak usia dini adalah sebagai berikut:

**a. Pembelajaran Visual (Visual Learner)**

Anak yang termasuk ke dalam pembelajar visual biasanya cepat menyerap informasi dari fenomena yang dapat dilihat dan diobservasi. Pembelajar pada tipe ini biasanya memiliki jiwa ingin tahu yang besar. Ia senang dengan hal-hal yang baru dan berbeda serta hal-hal nyata yang dapat menimbulkan pemikiran baru. Dalam hal ini pembelajaran dapat dilakukan dengan menggunakan media gambar terutama yang tercetak, sehingga anak tersebut dapat mengamati dengan cermat atas fenomena tersebut. Gambar tersebut dapat berupa foto, diagram, grafik, lukisan dan peta.

**b. Pembelajar Auditori (Auditory Learner)**

pebelajar auditory pada umumnya dapat dengan mudah menyerap informasi dengan cara mendengarkan. Tipe pembelajar ini lebih cepat memahami informasi yang di komunikasikan secara verbal. Diskusi dalam bentuk tanya jawab merupakan metode yang efektif dalam membantu tipe pembelajar ini. Untuk menguatkan ketrampilan auditory penggunaan media audio seperti tape recorder dan radio dapat membantu anak dalam memahami komunikasi verbal.

**c. Pelajar Taktil / Karakteristik (Taktil/Kineshtetic Learner)**

Pelajar taktil biasanya dapat menyerap informasi dengan cara merasakan fenomena melalui sentuhan. Secara alamiah pada umumnya anak usia dini senang menyentuh benda untuk mengeksplorasi apa yang terkandung didalamnya. Anak cara belajar ini dapat memanipulasi benda dengan cara menyentuh langsung obyek yang dipelajari. Oleh karena itu pebelajar taktil dapat diarahkan untuk membiasakan diri dalam memahami konsep matematika misalnya dengan cara menggunakan benda yang sesungguhnya berhitung.

#### **d. Pebelajar Global (Global Learner)**

Anak cara pebelajar global lebih tertarik untuk melihat hasil akhir. Ia akan tertarik pada bentuk sesungguhnya sebelum menyelidiki bagian-bagian yang lebih rinci. Seperti contohnya membuat kue Sus, anak terlebih dahulu mengetahui apa itu kue Sus dan seperti apa bentuknya. Setelah mengetahui bentuk kue Sus, baru kemudian bagaimana cara mengolah, mencampur, mengaduk dan mengocok adonan, oleh karena itu cara pebelajar ini lebih tertarik pada produk akhir, maka dalam pembelajaran ia lebih menyukai proses yang sederhana dan tidak membingungkan.

#### **D. Pengaruh Kompetensi Guru TK Dalam Mengembangkan Model Pembelajaran di TK Pertiwi 3 Sinjai Selatan**

Istilah kompetensi (*competence*) dalam bahasa Indonesia diartikan sebagai kecakapan atau kemampuan. Kompetensi yang harus dimiliki guru sebagai agen pembelajaran pada jenjang pendidikan anak usia dini, termasuk didalamnya guru TK meliputi : Kompetensi Pedagogik, “Kemampuan mengelola pembelajaran peserta didik yang meliputi pemahaman terhadap peserta didik, perancangan dan

pelaksanaan pembelajaran, evaluasi hasil belajar, dan pengembangan peserta didik untuk mengaktualisasikan berbagai potensi yang dimilikinya.”

Kompetensi Kepribadian, “Kepribadian pendidik yang mantap, stabil, dewasa, arif, dan berwibawa, menjadi teladan bagi peserta didik, dan berakhlak mulia.”

Kompetensi Profesional, “Kemampuan pendidik dalam penguasaan materi pembelajaran secara luas dan mendalam yang memungkinkannya membimbing peserta didik memperoleh kompetensi yang ditetapkan.”

Kompetensi Sosial, “Kemampuan pendidik berkomunikasi dan berinteraksi secara efektif dengan peserta didik, sesama pendidik, tenaga kependidikan, orangtua/wali peserta didik, dan masyarakat.”

Deskripsi hasil penelitian meliputi gambaran umum profil kompetensi guru TK yang secara nyata ada di lapangan berdasarkan jenis kelamin/gender, tingkat pendidikan terakhir dan pengalaman kerja. Profil kompetensi guru TK berdasarkan kompetensi pedagogik, kompetensi profesional, kompetensi kepribadian, dan kompetensi social. Berdasarkan angket yang diberikan kepada para guru di lapangan didapat deskripsi bahwa kompetensi guru memberi pengaruh sangat tinggi dalam pengembangan model-model pembelajaran di TK Pertiwi 3 Sinjai Selatan.

## **BAB V**

### **PENUTUP**

#### **A. Kesimpulan**

Dari hasil penelitian yang telah dilakukan oleh penulis di TK Pertiwi 3 Sinjai Selatan Kabupaten Sinjai yang mengkaji tentang Kompetensi guru TK dalam mengembangkan model-model pembelajaran dapat disimpulkan sebagai berikut :

1. Guru TK Pertiwi 3 Sinjai Selatan Kabupaten Sinjai adalah guru yang memiliki kompetensi yang baik dalam mengembangkan model-model pembelajaran di TK. Hal ini dapat dilihat dari kemampuan dan keahlian para guru pada saat melaksanakan pengembangan pembelajaran dengan sudah memperhatikan dan memahami prosedur dan teknik-teknik model pembelajaran dan juga dapat menafsirkan hasil dari evaluasi yang telah dilaksanakan yang kemudian ditindaklanjuti untuk memperoleh pembelajaran yang lebih optimal.
2. Kegiatan yang dilakukan guru dalam mengembangkan model-model pembelajaran di TK Pertiwi 3 Sinjai Selatan Kabupaten Sinjai meliputi Perencanaan Pembelajaran (kegiatan tahunan, Kegiatan Mingguan, kegiatan Harian), dan Pengembangan Pembelajaran (Pembelajaran berorientasi pada prinsip-prinsip perkembangan anak, Berorientasi pada Kebutuhan Anak, Bermain Sambil Belajar atau Belajar Seraya Bermain, Menggunakan Pendekatan Tematik, Kreatif dan Inovat, Lingkungan Kondusif, Mengembangkan Kecakapan Hidup).



3. Pengaruh Kompetensi Guru TK Dalam Mengembangkan Model Pembelajaran di TK Pertiwi 3 Sinjai Selatan menunjukkan bahwa kompetensi guru TK berdasarkan kompetensi pedagogik, kompetensi profesional, kompetensi kepribadian, dan kompetensi sosial memberi pengaruh sangat tinggi dalam pengembangan model-model pembelajaran di TK Pertiwi 3 Sinjai Selatan.

## **B. Implikasi Penelitian**

1. Meskipun Guru di TK Pertiwi 3 Sinjai Selatan Kabupaten Sinjai telah memiliki kompetensi yang baik dalam pengembangan model-model pembelajaran, sehingga akan lebih baik lagi apabila, para guru di TK Pertiwi 3 Sinjai Selatan Kabupaten Sinjai lebih memperhatikan lagi pelaksanaan evaluasi pembelajaran khususnya mengidentifikasi kembali kelemahan dan kekuatan komponen pembelajaran.
2. Dalam pengembang pembelajaran, guru sebagai evaluator sudah seharusnya dapat melaksanakan proses pengembangan model pembelajaran dengan baik, oleh karena itu, guru diharuskan lebih memperkaya skill kompetensinya dalam evaluasi dengan lebih memahami lagi tentang teknik dan prosedur pengembangan model pembelajaran.
3. Pihak sekolah juga hendaknya ikut berperan aktif dalam memperhatikan pelaksanaan pengembangan model pembelajaran yang dilakukan oleh guru dengan mengontrol setiap laporan guru dan juga ikut berpartisipasi dalam peningkatan kompetensi guru TK Pertiwi 3 Sinjai Selatan Kabupaten Sinjai.

## DAFTAR PUSTAKA

- Arikunto, Suharsimi, *Prosedur Penilaian*, Jakarta, Rineka Cipta, 1993, Cet. ke-20
- Asrorun Ni.am, *Membangun Profesionalitas Guru*, (Jakarta : eLSAS, 2006), Cet Ke 1
- Bahri Djamarah, Syaiful, *Guru dan Anak Didik Dalam Interaksi Edukatif*, Jakarta, Rineka Cipta, 2000
- Departemen Pendidikan Nasional, *Kurikulum 2004 Kerangka Dasar (Taman Kanak-Kanak dan Raudlatul Athfal (TK & RA))*, Jakarta, Depdiknas, 2004.
- Departemen Pendidikan Nasional. (2005). *Peraturan Pemerintah Republik Indonesia Nomor 29 Tahun 2005 Tentang Standar Nasional Pendidikan*. Jakarta : Departemen Pendidikan Nasional
- Gilley, J.W. dan A. Maycunich, 1999. *Beyond The Learning Organization: Creating a culture growth and development through state-of-the-art human resource practices*. Perseus Books, Cambridge. 362 h.
- Hasibuan, Malayu SP, *Manajemen Sumber Daya Manusia*, Jakarta, CV. Haji Masagung, 1994, Cet. ke-4
- Hurlock (1978). *Child development*. Singapore: McGraw-Hill International Book Company 1978, h.30.
- Indrakusuma, Amir Daien, Drs, *Pengantar Ilmu Pendidikan*, Surabaya, PenerbitUsaha Nasional, 1973
- Isawi, Abdurrahman, *Serial Psikologi Islam (Anak Dalam Keluarga)*, Jakarta, Studia Press, 1994, Cet. ke-1
- Moeslichatun R., M. Pd, Dra, *Metode Pengajaran Di Taman Kanak-Kanak*, Jakarta, PT Rineka Cipta, 2004, Cet. ke-2
- Moleong, Lexy J, *Metodologi Penelitian Kualitatif*, Bandung, PT Remaja Rosda Karya, 2004, Cet. ke-20
- Nana Sudjana, *Pembinaan dan Pengembangan Kurikulum Sekolah*, Bandung, Sinar Baru Al-Gasindo, 1995, Cet. Ke-1.
- Peraturan Menteri Pendidikan Nasional Republik Indonesia Nomor 16 tahun 2007, “*Standar kualifikasi akademik dan kompetensi guru*”, h.5.

- Purwanto, M Ngalim, MP, Drs, *Ilmu Pendidikan Teoritis dan Praktis*, Bandung, Rosda Karya, 2004, Cet. ke-14
- Pusat Kurikulum, Balitbang Depdiknas, *Kurikulum dan Hasil Belajar Pendidikan Anak Usia Dini*, (Jakarta, 2002), h. 4-5
- Sudono, Anggani, *Sumber Belajar dan Alat Permainan Untuk Pendidikan Usia Dini* PT Grasindo, 2000, Cet. ke-1
- Syaodih Sukmadinata, Nana, *Pengembangan Kurikulum (Teori dan Praktek)*, Bandung, Remaja Rosda Karya, 2004
- Tangyong, Agus F, dkk, *Pengembangan Anak Usia Taman Kanak-kanak*, Jakarta, PT Gramedia Widiasarana Indonesia, 1994, Cet. ke-2
- Undang-undang Sisdiknas No.20 Tahun 2003 *Tentang Sistem Pendidikan Nasional*
- Undang-undang Sisdiknas No.14 Tahun 2005 *Tentang Guru dan Dosen*

## Lampiran 1.

### **KETERANGAN MELAKSANAKAN PENELITIAN**

Yang bertanda tangan di bawah ini menerangkan bahwa :

**Nama** : Nilawati Mas  
**NIM** : 20100107218  
**Fakultas** : Tarbiyah dan Keguruan UIN Alauddin Makassar  
**Jurusan** : Pendidikan Agama Islam

Benar telah melakukan penelitian secara langsung di TK Pertiwi 3 Sinjai Selatan Kabupaten Sinjai

Dalam penelitian tersebut, yang bersangkutan telah mengedarkan angket dan wawancara dengan kami, sesuai dengan kepentingan penyusunan skripsi yang berjudul :

#### **“KOMPETENSI GURU DALAM MENGEMBANGKAN MODEL-MODEL PEMBELAJARAN DI TK PERTIWI 3 SINJAI SELATAN KAB. SINJAI”**

Demikian surat keterangan ini diberikan untuk dipergunakan sebagaimana mestinya, dan apabila dikemudian hari terdapat kekeliruan dalam surat ini akan diadakan perbaikan seperlunya

Bikeru, 20 Oktober 2010  
Kepala TK Pertiwi 3 Sinjai Selatan

**A r m a y a**  
NIP. 19670810 198811 2 001

## Lampiran 2

### DAFTAR COCOK (CHECKLIST) Penelitian Kompetensi Guru Dalam Mengembangkan Model-Model Pembelajaran di TK Pertiwi 3 Sinjai Selatan Kabupaten Sinjai

---

Berikan tanda centang ( ) tepat pada kolom yang menunjukkan kebiasaan anda dalam penerapan jenis kompetensi guru di TK Pertiwi 3 Sinjai Selatan yang tertera di bawah ini.

#### A. JENIS-JENIS KOMPETENSI GURU TK

NO	PERNYATAAN	KOMPETENSI GURU			
		Pedagogik	Kepribadian	Profesional	Sosial
<b>PEDAGOGIK</b>					
1	Memahami wawasan dan landasan kependidikan.				
5	Memahami karakteristik individu setiap anak.				
9	Memahami perkembangan dan belajar anak.				
12	Mengembangkan dan melaksanakan program pembelajaran yang mendidik, dan membimbing serta dialogis.				
16	Memahami pendekatan pembelajaran yang berorientasi perkembangan anak.				
19	Menguasai dasar-dasar bimbingan				
22	Mengembangkan peserta didik untuk mengaktualisasikan berbagai potensi yang dimilikinya				
<b>KEPRIBADIAN</b>					
2	Mengintegrasikan pengetahuan dan refleksi serta menjadi teladan bagi anak dalam proses pembelajaran				

7	Memiliki kepekaan terhadap perasaan dan sifat pribadi anak				
11	Menghargai perbedaan dan keunikan setiap anak				
14	Memiliki rasa peduli, empati dan responsif terhadap anak				
17	Memiliki akhlak yang mulia				
21	Menunjukkan dedikasi, kreativitas, adaptabilitas, dan kemandirian sebagai pendidik				
<b>PROFESIONAL</b>					
4	Menguasai berbagai strategi pembelajaran yang sesuai dengan perkembangan anak				
6	Membimbing anak memperoleh kompetensi yang ditetapkan.				
13	Menguasai pembelajaran yang bervariasi dan menyenangkan				
20	Mengaktualisasikan diri				
23	Melakukan penilaian yang sesuai dengan perkembangan anak				
<b>SOSIAL</b>					
3	Berkomunikasi lisan, tulisan, dan/atau isyarat dengan anak				
8	Menggunakan teknologi komunikasi dan informasi secara fungsional				
10	Bergaul secara efektif, dengan sesama pendidik, tenaga kependidikan, orang tua/wali anak serta masyarakat				
15	Menguasai kemampuan bekerjasama dengan orang tua anak, pihak pemerintah, dan masyarakat				
18	Memahami latar belakang kehidupan keluarga dan masyarakat sekitar anak				
24	Berperan serta dalam organisasi pendidikan anak				

## B. Jenis standar kompetensi TK

NO	PERNYATAAN	JUMLAH
<b>Moral dan nilai-nilai Agama, Sosial, Emosional dan Kemandiraian</b>		
1.	Dapat berdoa dan menyanyikan lagu-lagu keagamaan secara sederhana	
8.	Dapat mengenal bermacam-macam agama	
13.	Menyebutkan hari-hari besar agama	
17.	Mengenal dan menyayangi ciptaan tuhan	
21	Memiliki sopan santun dan mengucapkan salam	
27	Mulai tumbuh disiplin diri	
31	Mulai dapat bersikap / berperilaku saling hormat menghormati	
37	Bersikap ramah	
6	Tumbuhnya sikap kerjasama dan persatuan	
11	Mulai dapat menunjukkan rasa percaya diri	
18	Mulai menunjukkan kepedulian	
26	Dapat menjaga kebersihan diri dan mengurus dirinya sendiri	
3	Dapat menjaga lingkungan	
33	Mulai dapat menunjukkan emosi yang wajar dan mengendalikan tindakan dan perasaannya	
39	Berlatih untuk selalu tertib dan patuh pada peraturan	
35	Mulai dapat menjaga keamanan diri sendiri	
<b>Kemampuann Berbahasa</b>		
4	Dapat mendengarkan dan membedakan bunyi suara, bunyi bahasa dan mengucapkannya	
9	Dapat mendengarkan dan memahami kata dan kalimat sederhana	
14	Dapat berkomunikasi / berbicara secara lisan	
23	Memperkaya kosakata yang diperlukan untuk berkomunikasi sehari-hari meliputi kata benda, kata kerja, kata sifat, kata keterangan waktu	
28	Dapat mengenal bentuk-bentuk simbol sederhana (pra menulis)	

36	Dapat menceritakan gambar (pra membaca)	
40	Mengenal bahwa ada hubungan antara bahasa lisan dengan tulisan (pra membaca)	
<b>Kognitif</b>		
2	Anak dapat mengenali benda disekitarnya menurut bentuk, jenis dan ukuran	
10	Anak dapat mengenal konsep-konsep sains sederhana	
15	Anak dapat mengenal bilangan	
19	Anak dapat mengenal bentuk-bentuk geometri	
24	Anak dapat memecahkan masalah sederhana	
30	Anak dapat mengenal ukuran	
32	Anak dapat mengenal konsep waktu	
38	Anak dapat mengenal konsep-konsep matematika sederhana	
<b>Fisik dan Motorik</b>		
7	Dapat menggerakkan jari tangan untuk kelenturan otot dan koordinasi	
12	Dapat menggerakkan lengannya untuk kelenturan otot dan koordinasi	
16	Dapat menggerakkan badan dan kaki dalam rangka keseimbangan, dan koordinasi	
<b>Seni</b>		
5	Dapat menggambar sederhana	
20	Dapat mewarnai sederhana	
22	Dapat menciptakan sesuatu dengan berbagai media	
25	Dapat mengekspresikan diri dalam bentuk gerak sederhana	
29	Dapat menyanyi dan memainkan alat musik sederhana	
34	Dapat menampilkan sajak sederhana	



### C. MODEL PEMBELAJARAN TK

NO	PERNYATAAN	KEBIASAAN			
		Selalu	Sering	Jarang	Tidak Pernah
1	Model pembelajaran klasikal (dalam kelas)				
2	Model pembelajaran kegiatan kelompok dengan kegiatan pengaman (Kelompok)				
3	Model pembelajaran berdasarkan sudut-sudut kegiatan (Menyediakan berbagai alat peraga)				
4	Model pembelajaran area (memilih kegiatan sendiri sesuai dengan minatnya )				
5	Model pembelajaran berdasarkan sentra (berpusat di sentra bermain dan pada saat anak berada dalam lingkaran)				

Bikeru,  
Responden/Guru TK

2011

---