

**ANALISIS BAKTERI COLIFORM PADA JAJANAN ANAK
SEKOLAH SD INPRES BONTOMANAI MAKASSAR**



Skripsi

Diajukan Untuk Memenuhi Salah Satu Syarat Meraih Gelar Sarjana Sains Jurusan
Biologi Fakultas Sains dan Teknologi UIN Alauddin Makassar

Oleh :

Nona Sahdan

60300106032

**JURUSAN BIOLOGI
FAKULTAS SAINS DAN TEKNOLOGI
UNIVERSITAS ISLAM NEGERI (UIN) ALAUDDIN
MAKASSAR
2010**

ABSTRAK

Nama Penyusun : Nona Sahdan
Nim : 60300106032
Judul Skripsi : **“Analisis Bakteri Coliform Pada Jajanan Anak Sekolah SD Inpres Bontomanai Makassar”**.

Telah dilakukan penelitian mengenai kandungan bakteri *coliform* pada jajanan anak sekolah, yang bertujuan untuk mengetahui kualitas mikrobiologi makanan jajanan anak sekolah berupa empek-empek, es putar dan manisan mangga di sekitar lingkungan Sekolah SD Inpres Bontomanai Makassar berdasarkan tabel perhitungan *The Most Probable Number* (MPN). Penelitian ini dilaksanakan di laboratorium Mikrobiologi Laut Universitas Hasanudin (UNHAS). Parameter yang diuji adalah parameter mikrobiologis yaitu ada tidaknya bakteri cemaran *coliform* pada makanan tersebut.

Hasil penelitian diperoleh pada empek-empek yang paling tinggi cemaran bakteri *coliform* yaitu (>1100/750 mL), kemudian dengan es putar tingkat cemaran bakteri *coliformnya* yaitu (240/750 mL), sedangkan pada manisan mangga tingkat cemaran bakteri *coliformnya* lebih rendah dan ketika hari keempat atau hari terakhir pengambilan sampel menjadi lebih tinggi dengan jumlah bakteri *coliformnya* (240/750 mL), sedangkan dilakukan uji biokimia dengan menggunakan media EMBA pada makanan jajanan anak sekolah tersebut positif terdapat bakteri *Escherichia coli*. Nilai ini secara umum menggambarkan bahwa kandungan cemaran bakteri *coliform* pada makanan jajanan anak sekolah di Sekolah Dasar Inpres Bontomanai Makassar

sudah melebihi ambang batas baku mutu yang disyaratkan dengan demikian kualitas jajanan anak tersebut rendah.

**Kata Kunci : Jajanan Anak, Cemaran Bakteri Coliform, Sekolah SD Inpres
Bontomanai Makassar.**

BAB I

PENDAHULUAN

A. Latar Belakang

Makanan merupakan salah satu dari tiga unsur kebutuhan pokok manusia, selain kebutuhan sandang dan papan. Sandang dan papan menjadi kebutuhan pokok manusia karena keduanya berguna untuk memberi perlindungan bagi tiap manusia dalam menjalani proses kehidupan pribadinya maupun dalam hubungan interaksi sosial satu dengan yang lain. Sementara makanan merupakan sumber energi dan gizi bagi manusia untuk bisa melaksanakan aktivitasnya sehari-hari. Tanpa makanan, manusia tidak memiliki tenaga untuk bisa melaksanakan berbagai rutinitasnya setiap hari.

Makanan berasal dari bahan pangan yang sudah atau tanpa mengalami pengolahan. Secara umum pangan didefinisikan sebagai suatu bahan yang diperlukan untuk mempertahankan kehidupan dan fungsi normal dari makhluk hidup baik jasad renik, tumbuhan, hewan atau manusia. Pangan merupakan kebutuhan dasar manusia yang terpenting dalam peningkatan kualitas fisik, mental dan kecerdasan, yang dimaksud dengan pangan disini adalah semua produk yang dikonsumsi manusia baik

dalam bentuk bahan mentah, setengah jadi maupun jadi yang meliputi produk-produk industri, restoran, katering serta makanan tradisional atau jajanan.

Sekolah SD Inpres Bontomanai Makassar sebagai salah satu sekolah yang terletak ditengah-tengah masyarakat, seiring dengan kemajuan ilmu pengetahuan dan teknologi, mengalami perkembangan yang sangat pesat khusus dalam bidang mikrobiologi pangan. Perkembangan pada bidang mikrobiologi pangan bertujuan untuk memenuhi kebutuhan masyarakat setempat, namun tidak dapat dipungkiri bahwa ada sebagian produsen membuat makanan dengan mencampuri bahan pengawet dan peralatan yang digunakan untuk memasak juga kurang higienis serta lingkungan sekitar sekolah tidak mendukung adanya penjualan jajanan anak sekolah tersebut yang dimaksud disini adalah tempat penjualan makanan berdekatan dengan parit pembuangan air kotor sehingga dampak cemaran mikroba yang dapat ditimbulkan melalui lingkungan sekolah pun semakin bertambah, diakibatkan karena cara produsen menjual makanan tidak secara teratur, serta Sekolah SD Inpres Bontomanai tersebut tidak mempunyai kantin tersendiri diakibatkan anak-anak sekolah membeli jajanan sembarang di lingkungannya.

Kualitas makanan dapat dilihat dari indikator mikrobiologi, fisik, dan kimianya. Kehadiran bakteri *coliform* merupakan indikator biologi adanya kontaminasi feses terhadap makanan jajanan anak sekolah. Cemaran oleh bakteri *coliform* tidak dikehendaki, baik ditinjau dari nilai estetika, kebersihan maupun

kemungkinan terjadi infeksi yang berbahaya. Jika didalam 750 mL sampel terdapat >1100 bakteri coli, memungkinkan terjadinya penyakit yang pada keadaan tertentu dapat mengalahkan mekanisme pertahanan tubuh, antara lain dapat menyebabkan diare, penyakit septimia dan infeksi-infeksi lainnya.¹

Kualitas mikrobiologi makanan jajanan anak sekolah dapat ditentukan berdasarkan nilai MPN *Coliform*, nilai MPN *Coliform fekal* dan jumlah koloni *Escherichia coli*. Kontaminasi bakteri *coliform* dapat menyebabkan penyakit infeksi saluran pencernaan seperti diare dan gangguan pencernaan lain. Indikator kualitas fisik seperti rasa dan aroma dari makanan tersebut sedangkan indikator kualitas kimia seperti suhu, pH dan nutrisi dari makanan merupakan indikator yang tidak secara langsung berhubungan dengan kesehatan. Kendati demikian, kualitas fisik dan kimia berhubungan dengan penentuan kelayakan makanan untuk dikonsumsi dalam kondisi minimum berdampak buruk bagi kesehatan.

Perhatian masyarakat internasional terhadap makanan yang sehat, bergizi dan higienis sangat besar sekali. Salah satunya dengan adanya *International Standarization for Organization* (ISO) dengan TC34 yang merilis standar baru mengenai *Food Safety Management System* (FSMS) ISO 22000, dengan tujuan pengawasan atau peningkatan jumlah makanan yang aman untuk dikonsumsi oleh

¹ Badan Pengawasan Obat dan Makanan, *Kumpulan Pustaka SNI Produk Makanan*, Jakarta.

manusia. *International Standarization for Organization* (ISO) mengeluarkan standar tersebut karena dalam beberapa tahun terakhir, terlihat bahwa kasus keracunan makanan semakin marak dimana-mana.²

Dalam Al-qur'an Surah Al-Baqarah menjelaskan:

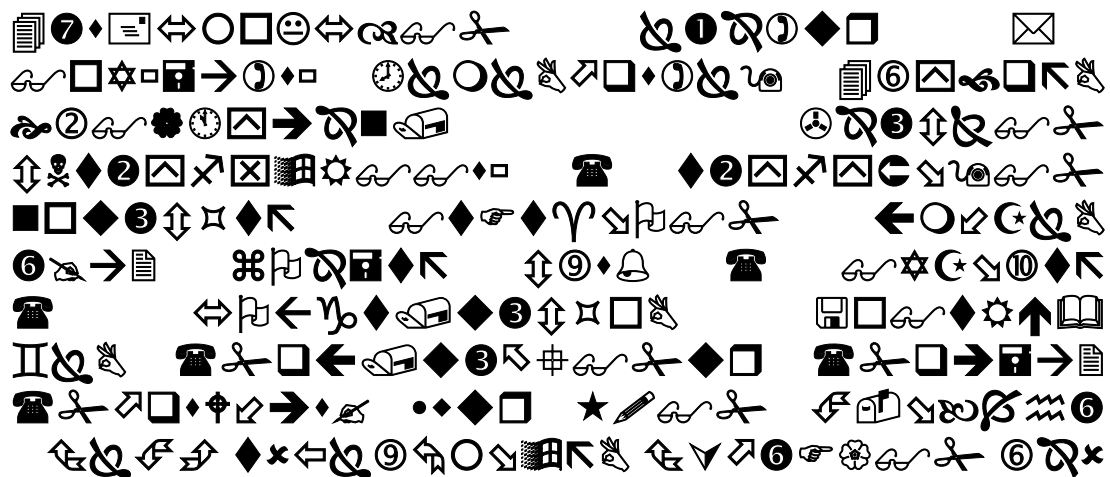

Terjemahnya :

Dan (ingatlah) ketika Musa memohon air untuk kaumnya, lalu kami berfirman: "Pukullah batu itu dengan tongkatmu". lalu memancarlah daripadanya dua belas mata air. sungguh tiap-tiap suku telah mengetahui tempat minumnya (masing-masing). makan dan minumlah rezki (yang diberikan) Allah, dan janganlah kamu berkeliaran di muka bumi dengan berbuat kerusakan (Q.S.Al-Baqarah:60)³

Makna tersurat ayat di atas Allah SWT memerintahkan manusia untuk mengkonsumsi makanan dan minuman untuk melangsungkan kehidupan di muka

² Depkes RI, 2004, *Bakteri Pencemaran Terhadap Makanan*. Jakarta.

³ Departemen Agama RI, *Al-qur'an dan terjemahnya*. terj; Mohammad Nor, (Cet,I;Jakarta. 1996), h. 3.

bumi. Dimana, mengkonsumsi makanan dan minuman tersebut Allah jadikan sebagai jembatan kesyukuran atas nikmat-Nya. Bahkan, sebagai metode yang sangat praktis untuk menjadikan manusia bersikap yang baik disaat menjalani panorama kehidupan dunia, karena dimaklumi bahwasanya makanan dan minuman dapat mempengaruhi aktifitas manusia. Sehingga, Allah SWT memerintah untuk mengkonsumsi makanan dan minuman.

Makanan dan minuman, pada dasarnya ada yang haram dan ada juga yang halal. Halal dan haramnya makanan terlihat dari efek yang akan terjadi setelah mengkonsumsi. Akan tetapi, hal yang sangat mendasar untuk kemudian membuktikan makanan halal (baik) ataupun haram (buruk) adalah Al-qur'an dan Al-hadits. Yakni, sebagaimana gambaran yang sangat jelas dari ayat "Dan janganlah kalian membuat kerusakan dimuka bumi" ini berkaitan dengan ayat sebelumnya, yakni perintah untuk mengkonsumsi makanan dan minuman, dan tentunya makanan dan minuman yang diperintahkan oleh Allah SWT untuk dikonsumsi adalah makanan yang halal bukan haram.

Coliform adalah kelompok bakteri Gram negatif berbentuk batang yang pada umumnya menghasilkan gas jika ditumbuhkan dalam medium laktosa. Salah satu anggota kelompok *coliform* adalah *E.Coli*. Karena *E. coli* adalah bakteri *coliform* yang ada pada kotoran manusia, maka *E.coli* sering disebut sebagai *coliform fecal*. Apabila pada bahan pangan terdapat *coliform*, berarti bahan pangan tersebut seperti

empek-empek, manisan mangga dan es putar telah tercemar oleh kotoran manusia. Bahan pangan ini kemungkinan juga mengandung bakteri-bakteri patogen yang berasal dari kotoran tersebut. Oleh karena itu, perlu adanya pengujian tentang kandungan bakteri terutama golongan *coliform* yang ada di dalam bahan pangan tersebut. Adanya bakteri *coliform* merupakan indikator untuk mengetahui sejauh mana bahan pangan terkontaminasi oleh bahan buangan organisme khususnya bahan-bahan feces (tinja).

Manusia memerlukan bahan pangan untuk menunjang kelangsungan hidupnya. Bahan pangan berguna untuk membangun sel-sel tubuh dan menjaga agar tetap sehat dan berfungsi sebagaimana mestinya. Bahan pangan adalah bahan yang memungkinkan manusia tumbuh dan berkembang serta mampu beraktivitas dan memelihara kondisi tubuh, akan tetapi makanan yang kita makan sehari-hari mempunyai resiko menjadi tidak aman untuk dikonsumsi.

Di antara beberapa sumber bahan pangan terdapat perbedaan yang cukup nyata dalam hal resiko keamanan pangannya. Resiko bahaya dari bahan pangan atau makanan sangat beragam tergantung antara lain pada jenis dan tempat diperolehnya, serta peka tidaknya bahan makanan tersebut terhadap kerusakan.

Kerusakan atau pencemaran bahan makanan tersebut dapat disebabkan oleh pencemaran dari bahan-bahan yang berbahaya seperti mikroba, bahan kimia atau benda lain yang dapat meracuni atau dapat menyebabkan kecelakaan.

Seringnya kita mendengar dan melihat berita media massa bahwa ditemukan banyak kasus keracunan makanan di berbagai daerah di Indonesia, hal ini sejalan dengan hasil analisis yang dilakukan oleh Badan Pengawasan Obat dan Makanan (BPOM) yang menunjukkan bahwa kasus keracunan cenderung meningkat dari tahun 2001 yang hanya 26 kejadian menjadi 184 kejadian di tahun 2005. Keracunan pangan tersebut membawa konsekuensi dari sakit sampai meninggal dunia.

Berdasarkan permasalahan di atas maka peneliti tertarik untuk mengadakan penelitian dengan judul “ **Analisis Bakteri Coliform Pada Jajanan Anak Sekolah SD Inpres Bontomanai Makassar** “

B.Rumusan Masalah

Di dalam Al-qur'an Surat Al Maaidah menjelaskan bahwa Allah SWT Memperingatkan hamba-hambanya:





Terjemahannya :

Dan makanlah makanan yang halal lagi baik dari apa yang Allah telah rezeasikan kepadamu, dan bertakwalah kepada Allah yang kamu beriman kepada-Nya (Q.S. Al Maaidah:88)⁴

Berdasarkan pada latar belakang dan ayat di atas, maka penulis merumuskan masalah dalam penelitian ini adalah bagaimana kualitas mikrobiologis (jumlah *coliform fecal*) dalam makanan jajanan anak sekolah SD Inpres Bontomanai Makassar berdasarkan tabel perhitungan *The Most Probable Number* (MPN)?

C. Tujuan Penelitian

Berdasarkan rumusan masalah di atas maka penelitian ini adalah bertujuan untuk mengetahui kualitas mikrobiologis (jumlah *coliform fecal*) dalam makanan jajanan anak sekolah SD Inpres Bontomanai Makassar berdasarkan tabel perhitungan *The Most Probable Number* (MPN).

D. Manfaat Penelitian

Manfaat yang diharapkan dari penelitian ini adalah :

⁴ Departemen Agama RI, *Al-qur'an dan terjemahnya*. terj; Mohammad Nor, (Cet,I;Jakarta. 1996), h. 97.

1. Bagi peneliti sendiri, yaitu dapat menambah pengetahuan dan pemahaman tentang bakteri *coliform* pada bahan pangan jajanan anak sekolah di SD Inpres Bontomanai Makassar.
2. Bagi penelitian lain, penelitian ini dapat dijadikan bahan acuan dalam penelitian yang akan dilakukan khususnya yang berhubungan dengan masalah mikrobiologi.
3. Sebagai masukan informasi kepada pengelola makanan jajanan anak sekolah dan konsumen, dalam hal ini para siswa-siswi terhadap aman tidaknya produk makanan yang dikonsumsi, khususnya makanan jajanan seperti es putar, empek-empek dan manisan mangga yang dijual dilingkungan sekolah SD Inpres Bontomanai Makassar, yang kemungkinan mengandung bakteri *coliform* sehingga tidak mengonsumsi jajanan sembarangan.

BAB II

TINJAUAN PUSTAKA

A. Pengertian Pangan Jajan

Definisi makanan jajanan menurut FAO (1991) adalah makanan dan minuman yang disajikan dalam wadah atau sarana penjualan di pinggir jalan serta tempat umum yang terlebih dahulu sudah disiapkan atau dimasak di tempat produksi, di rumah atau di tempat berjualan umumnya. Pangan jajanan merupakan pangan siap saji dimana hal ini telah di atur dalam Peraturan Pemerintah NO. 28 Tahun 2004 mendefinisikan pangan siap saji sebagai makanan dan minuman yang sudah diolah dan siap untuk langsung disajikan di tempat usaha atau di luar tempat usaha atas dasar pesanan, pangan jajanan sangat banyak dijumpai di lingkungan sekitar sekolah dan umumnya rutin dikonsumsi oleh sebagian besar anak usia sekolah. Terdapat dua kategori penjaja makanan di sekitar sekolah yaitu yang ditunjuk oleh sekolah (umumnya menyatu dengan kantin dan dikelola oleh koperasi sekolah) dan penjual pangan jajanan yang mangkal di sekitar sekolah.⁵

⁵ Winiati dkk, *Penyuluhan Keamanan Pangan di Sekolah* (Cet. I; Malang: UMM, 1991), h. 35.

Makanan merupakan kebutuhan pokok sehari-hari yang berperan penting untuk kelangsungan hidup manusia. Aktivitas manusia akan mengalami hambatan jika makanan yang dikonsumsi tidak cukup dalam jumlah dan mutunya.⁶

Pada dasarnya makanan yang ada di alam ini aman untuk dikonsumsi. Akan tetapi, saat dilakukan pengolahan oleh manusia, maka kemungkinan pencemaran dapat terjadi. Dimana pengolahan makanan merupakan proses perubahan bentuk dari bahan mentah menjadi makanan yang siap santap. Pengolahan makanan yang baik adalah yang mengikuti prinsip-prinsip higienis.

Tujuan pengolahan adalah agar terciptanya makanan yang memenuhi syarat kesehatan, mempunyai citarasa yang sesuai serta mempunyai bentuk yang merangsang selera. Dalam proses pengolahan makanan harus memenuhi persyaratan kesehatan, higienis, dan sanitasi terutama menjaga kebersihan peralatan masak yang digunakan, tempat pengolahan atau disebut dapur serta kebersihan penjamah makanan.

Pencemaran oleh mikrobia sangat mudah terjadi terlebih lagi di negara-negara tropis seperti Indonesia, mikrobia dapat tumbuh dengan cepat. Satu sel dapat berkembang menjadi dua dalam waktu 20 menit. Jika bakteri ini tumbuh pada

⁶ Leni Herliani, *Teknologi Pengawetan Pangan* (Cet. I: Bandung: Alfabeta, 2008), h. 12.

makanan, padahal bakteri adalah mikrobia penghasil toksin atau penyebab penyakit, maka dapat dibayangkan akibat yang ditimbulkan jika makanan ada di udara terbuka dalam waktu yang cukup lama. Oleh karena itu, kesadaran menjaga lingkungan yang bersih perlu dikembangkan. Cuci tangan sebelum makan, menutup makanan jika tidak dikonsumsi, membersihkan sisa makanan dengan segera dan memanaskan makanan sebelum dikonsumsi.⁷

Lebih dari 90% kejadian penyakit pada manusia disebabkan mengkonsumsi makanan yang tercemar bakteri patogen, seperti penyakit tipus, disentri, botulisme dan bakteri lain seperti hepatitis A. Mikroba terutama bakteri yang bersifat patogen dapat ditemukan dimana saja di tanah, air, udara, tanaman, binatang, bahan pangan, peralatan untuk pengolahan bahkan pada tubuh manusia. Pangan membawa berbagai jenis mikroba, yang dapat berasal dari mikroflora alami tanaman atau hewan, baik yang berasal dari lingkungan maupun yang selama proses pembuatan bahan pangan.

Pertumbuhan mikroba terjadi dalam waktu singkat dan pada kondisi yang sesuai, antara lain tersedianya nutrisi, pH, suhu, dan kadar air bahan pangan. Kelompok mikroba pembusuk akan mengubah makanan segar menjadi busuk bahkan dapat menghasilkan toksin (racun), yang kadang-kadang tidak menunjukkan tanda-

⁷ Slamet, *Teknik Penyehatan Makanan dan Minuman Bagi Penjaja Makanan* (Cet. 2; Jakarta. Universitas Indonesia, 1982), h. 145.

tanda perubahan atau kerusakan fisik sehingga bahan pangan tetap dikonsumsi, disajikan infeksi mikroba patogen kedalam pangan dan dampaknya terhadap kesehatan manusia.

Saluran pencernaan manusia merupakan sistem yang terbuka. Apabila mikroba patogen yang terdapat pada makanan ikut termakan, maka pada kondisi yang sesuai mikroba patogen akan berkembang biak didalam saluran pencernaan sehingga menyebabkan gejala penyakit atau sering disebut infeksi. Racun atau toksin yang dihasilkan oleh mikroba patogen yang ikut termakan menyebabkan gejala penyakit yang disebut keracunan. Gejala akut yang disebabkan oleh mikroba patogen adalah diare, muntah dan pusing bahkan pada kondisi yang parah dapat menyebabkan kematian.⁸

Menurut Irianto (2006), ada beberapa faktor-faktor yang mengakibatkan terjadinya penyakit asal makanan yaitu :

1. Makanan yang kurang matang memasaknya.
2. Penyimpanan makanan pada suhu yang tidak sesuai.
3. Makanan yang diperoleh dari sumber yang tidak bersih atau tidak aman.

⁸ Rahayu, E.S. *Amankah Produk Pangan Kita* (1 April 2010).

4. Alat-alat yang tercemar : pencemaran makanan oleh mikroba dapat dikurangi bila pencucian alat tersebut dilakukan dengan sanitasi yang baik.
5. Kesehatan pribadi kurang baik : kebersihan pribadi yang amatlah penting dalam melakukan pengendalian penyakit asal makanan. Orang-orang yang menangani proses pembuatan makanan dapat merupakan penular mikroba patogenik, apabila orang tersebut memiliki infeksi luka dimana tanpa dia sadari menjadi sumber timbulnya mikroba atau penular pernah mengidap penyakit yang disebabkan oleh mikroorganisme.⁹

Aflatoksin merupakan mikotoksin yang dihasilkan oleh *Aspergillus flavus* atau *Aspergillus parasiticus* dan bersifat hepatokarsinogen. Apabila termakan dan terakumulasi dalam jumlah yang berlebihan, aflatoksin dapat menyebabkan kerusakan hati pada manusia. Sama halnya dengan aflatoksin, histamine yang merupakan racun dari produk makanan akibat cemaran mikroba patogen dapat menyebabkan keracunan. Gejala keracunan histamin dimulai beberapa menit sampai beberapa jam setelah makanan dikonsumsi, antara lain berupa sakit kepala, kejang-

⁹ Irianto, Koes, *Mikrobiologi 'Menguak dunia Mikroorganisme Jilid I* (Cet. I; Bandung. Penerbit Yrama Widya, 2006), h. 315.

kejang, diare, muntah-muntah, kulit bergaris merah, pembengkakan pada bibir, dan kerongkongan terasa terbakar.

Gejala ini umumnya berlangsung kurang dari 12 jam dan dapat diobati dengan terapi antihistamin yang menyebabkan penyakit ringan seperti flu hingga penyakit berat seperti meningitis dan meningoensefalitis. *E. coli* penghasil verotoksin umumnya mengakibatkan diare berdarah dan dapat menyebabkan uremia hemolitik, yang ditandai dengan trombositopenia, anemia hemolitik, dan gagal ginjal akut terutama pada anak-anak. Salmonellosis merupakan penyakit yang diakibatkan oleh cemaran *Salmonella* dan dapat menyebabkan rematik, meningitis, abses limpa, pankreatitis, septikemia, dan osteomielitis.¹⁰

Salah satu masalah keamanan pangan yang masih memerlukan pemecahan yaitu penggunaan bahan tambahan untuk berbagai keperluan. Penggunaan bahan tambahan makanan dilakukan pada industri pengolahan pangan maupun dalam pembuatan, berbagai pengaruh jajanan yang umumnya dihasilkan oleh industri kecil atau rumah tangga.

Beberapa bahan makanan mempunyai pengaruh yang kurang baik terhadap kesehatan manusia karena itu pemerintah (Departemen Kesehatan) telah mengatur/menetapkan jenis-jenis bahan tambahan makanan yang boleh dan tidak

¹⁰ Winarno, F.G. *Keamanan Pangan* (Bogor: Institut Pertanian, 1997), h. 217.

boleh digunakan dalam pengolahan makanan, salah satu bahan tambahan yang dilarang dan digunakan dalam makanan adalah asam borat dan garam natrium tetraborat (boraks).¹¹

Pemberian bahan kimia bisa karena ketidaktahuan produsen atau memang sebuah kesengajaan. Pemberian formalin misalnya, pada mulanya disebabkan oleh ketidaktahuan akan bahaya yang ditimbulkan dan mereka hanya melihat manfaatnya yang begitu besar dari sisi keuntungan. Jika dibandingkan dengan pencemaran mikrobial, maka pencemaran kimia tidak mudah terlihat dampaknya karena baru terlihat dalam kurun waktu yang cukup lama, bahkan bertahun-tahun. Penyakit yang diderita baru terasa setelah penderita mengkonsumsi bahan kimia tersebut dalam waktu yang lama, sehingga muncul penyakit ginjal, kelainan reproduksi atau bahkan menimbulkan kanker. Karena dampaknya tidak langsung nampak.

B. Keamanan pangan Jajanan Anak Sekolah

Keamanan pangan jajanan anak sekolah (PJAS) penting, mengingat anak sekolah merupakan cikal bakal sumber daya manusia (SDM) suatu bangsa. Pembentukan kualitas sumber daya manusia sejak masa sekolah akan mempengaruhi kualitasnya pada saat mereka mencapai usia produktif. Pangan jajanan memegang

¹¹*Ibid*, h. 105.

peranan yang cukup penting dalam memberikan asupan energi dan gizi bagi anak-anak usia sekolah.

Keamanan pangan kini menjadi salah satu hal yang mendapat perhatian serius dari pemerintah. Hal ini dipicu oleh sering terjadinya peristiwa keracunan makanan yang dialami masyarakat. Dampak keracunan makanan akan memprihatinkan jika kita sadari bahwa banyak masyarakat kita yang masih kekurangan gizi. Apabila mereka terkena keracunan makanan maka status gizinya akan semakin memprihatinkan.¹²

Jajanan anak sekolah beragam jenisnya dapat berupa makanan dan minuman. Kebiasaan orang tua yang tidak menyediakan bekal dan hanya memberikan uang jajan kepada anak-anaknya sudah berlangsung sejak lama. Meskipun di sekolah ada kantin, tetapi masih banyak anak-anak sekolah yang jajan sembarangan dan membeli makanan dan minuman jajanan dari pedagang, pangan jajanan yang menjajakan dagangannya di sekitar sekolahnya. Sampai saat ini tingkat keamanan pangan jajanan anak sekolah sangat memprihatinkan. Penyalahgunaan bahan kimia berbahaya seperti Formalin dan Rhodamis B oleh produsen Industri Rumah Tangga Pangan (IRTP). Pangan jajanan adalah salah satu contoh rendahnya tingkat

⁷Nur Hidayat, dkk, *Pewarna Alami* (Cet. I; Trumbus Agrisarana. 2006), h. 2.

⁸<http://KeamananJajananAnakSekolah.bravehost.com>

pengetahuan dan kepedulian produsen /IRTP mengenai keamanan pangan jajanan. Selain itu, praktek higienis dan sanitasi yang masih rendah akibat tidak memulainya suplei air, fasilitas cuci tangan dan tempat sampah di lingkungan kantin sekolah dan sekeliling sekolah merupakan faktor utama penyebab masalah keamanan pangan jajanan.¹³

Menurut Departemen Kesehatan (1997) Tujuan umum kegiatan penanganan pangan ini adalah agar terlaksananya kegiatan sampling dan pengujian dalam rangka pengawasan produk pangan jajanan anak sekolah (PJAS) di sarana distribusi pangan secara efektif dan efisien sedangkan tujuan khususnya adalah untuk mengetahui profil mutu dan keamanan produk PJAS yang beredar di masyarakat secara lebih luas antara lain termasuk:

1. Meningkatkan pengawasan mutu dan keamanan produk pangan jajanan anak sekolah (PJAS) yang diproduksi dan diedarkan di Indonesia.
2. Tersedianya data mengenai mutu dan keamanan produk pangan jajanan anak sekolah sebagai bahan evaluasi produk penyusunan standar dan penentuan kebijakan lebih lanjut.

⁹Judiastuty Februhartanti, *Amankah Makanan Jajanan Anak Sekolah* (Cet. I; Jakarta. UMM. 2005), h. 75.

3. Mengetahui sejauh mana tingkat kepatuhan para produsen produk pangan jajanan anak sekolah bagi yang telah mendapatkan pembinaan atau penegakan hukum.
4. Meningkatkan intervensi melalui penyuluhan dan promosi keamanan pangan yang tepat sasaran.¹⁴

C. Gambaran Umum Pangan Jajanan Anak Sekolah

Pangan jajanan anak sekolah (PJAS) memegang peranan yang cukup penting dalam memberikan asupan energi dan gizi bagi anak-anak usia sekolah. Penyalahgunaan bahan kimia berbahaya seperti formalin dan rhodamin B oleh produsen pangan jajanan adalah ketidaktahuan produsen mengenai penyalahgunaan tersebut dan praktek higienis yang masih rendah merupakan faktor utama penyebab masalah keamanan pangan jajanan. Kondisi seperti ini dapat mengakibatkan penyakit akibat pangan pada anak-anak baik secara akut maupun kronis.

Keamanan pangan merupakan persyaratan utama yang harus dimiliki oleh setiap produksi yang beredar di pasaran. Untuk menjamin keamanan jajanan anak sekolah, maka dibutuhkan kerjasama antara pemerintah, produsen, industri makanan menjadi tanggung jawab sepenuhnya dari produsen dengan pengaturan dan pembinaan dari pemerintah.

¹⁴ Subsidi PMKL, *Evaluasi Dinas Kesehatan* (Makassar. 2004).

Akibat kemajuan ilmu teknologi pangan di dunia dewasa ini, maka semakin banyak jenis bahan makanan yang diproduksi, dijual dan dikonsumsi dalam bentuk yang lebih awet dan lebih praktis dibandingkan dengan bentuk segarnya. Semua jenis makanan siap santap dan minuman awet tersebut dapat menjadi busuk dan masih layak untuk dikonsumsi. Kemudahan tersebut dapat terwujud antara lain berkat perkembangan teknologi produksi dan penggunaan bahan tambahan makanan (BTM).

Penggunaan bahan tambahan makanan pada jajanan anak sekolah (PJAS) yang tidak memenuhi syarat termasuk bahan tambahan memang jelas-jelas dilarang seperti pewarna, pemanis dan bahan pengawet. Pelarangan juga menyangkut dosis penggunaan bahan tambahan makan yang melampaui ambang batas maksimum yang telah ditentukan.¹⁵

Menurut Departemen Kesehatan (1997), batas maksimum penggunaan siklamat pada bahan makanan adalah 500 mg-3g/kg bahan, untuk sakarin adalah 50-300 mg/kg bahan sedangkan batas maksimum penggunaan pewarna sintetik yang diizinkan seperti Pencrew 4R : 300 mg/Kg bahan makanan, tetrazin, brilliant blue dan sunset yellow : 100 mg/kg bahan makanan. Di antara beberapa bahan tambahan makanan jajanan anak sekolah yang sangat sering digunakan adalah pemanis dan pewarna sintetik. Pemanis sintetik sering digunakan oleh produsen pada

¹⁵ Departemen Kesehatan, *Mikroba Pangan* (16 Februari 2009).

makanan/minuman jajanan untuk mendapatkan rasa yang lebih manis dengan harga yang murah dibandingkan dengan pemanis alami.¹⁶

Untuk menghasilkan produk-produk makanan yang bermutu harus menggunakan beberapa jenis bahan tambahan makanan yang aman dikonsumsi dan telah diizinkan Depkes. Tujuan penggunaan bahan tambahan makanan untuk mendapatkan mutu produk yang optimal, dalam hal ini penggunaan bahan tambahan makanan tentunya tidak terlepas dari aspek-aspek pemilihan atau penetapan, pembelian, aplikasi, cara mendapatkannya ketersediaan bahan tambahan makanan dan peraturan pemerintah.¹⁷

D. Gambaran Umum Tentang Mikroba dalam Pangan Jajanan Anak Sekolah

1. Bakteri.

Bakteri termasuk jenis mikroorganisme yang tumbuh dengan cepat apabila keadaan sekitarnya memungkinkan dan kondisi dapat mengakibatkan kerusakan bahan pangan maupun penularan penyakit melalui bahan pangan.¹⁸ Nama bakteri berasal dari kata “*bakterion*” yang berarti tongkat atau batang, nama itu sekarang

¹⁶ *Ibid*, (16 Februari 2009).

¹⁷ Departemen Kesehatan RI, *Peraturan Menteri Kesehatan No. 208/Menkes/per/IV/1985*. Jakarta : 1985.

¹⁸ Hari Purnomo, *Aktivitas Air dan Perannya dalam Pengawetan Pangan* (Cet. I: Jakarta, Universitas Indonesia, 1995), h. 307.

dipakai untuk menyebut nama mikroorganisme bersel tunggal. Berdasarkan bentuknya sel bakteri ada tiga yaitu: basil (*bacillus*), kokus (*coccus*) dan spiril (*spirillum*). Panjang tubuh bakteri antara 0,5 μm sampai 10 μm dan lebarnya 0,5 μm sampai 2,5 μm tergantung dari jenisnya ($\mu = 1$ mikron = 0,001 mm).¹⁹

Semua bakteri mempunyai struktur dan organisasi dasar yang sama walaupun bentuknya berbeda-beda. Setiap sel bakteri terdiri dari dinding sel yang berfungsi memberi bentuk tertentu pada sel dan memberi pelindung. Di bawahnya terdapat membran sitoplasma atau plasma yang mengandung karbohidrat dan protein. Bakteri kadang mempunyai struktur tambahan diantaranya flagel (bulu cambuk) dan kapsula. Flagel merupakan alat gerak bagi bakteri sedangkan kapsula merupakan lapisan lendir yang menyelubungi dinding sel bakteri. Kapsula terdiri dari karbohidrat yang berfungsi melindungi isi sel dari tekanan lingkungan seperti panas dan kekeringan. Bakteri berkembangbiak secara aseksual yaitu dengan proses pembelahan diri menjadi dua (*binair fussion*). Sebagai hasil pembelahan sel-sel yang berulang-ulang pada substrat padat berkumpul membentuk suatu unit yang terlihat oleh mata disebut koloni.²⁰

¹⁹Dwidjoseputro, *Dasar-Dasar Mikrobiologi* (Cet. I: Jakarta, Djambatan, 1990). h.112

²⁰ Edward Buckle, *Ilmu Pangan* (Cet, I: Jakarta, UI Press), h. 38.

2. Coliform dan *Escherichia coli* (Coliform fecal)

Coliform adalah kelompok bakteri Gram negatif, berbentuk batang, tidak berspora yang pada umumnya menghasilkan gas jika ditumbuhkan dalam medium laktosa. Salah satu anggota kelompok coliform adalah *E. coli*. Karena *E. coli* adalah bakteri *coliform* yang ada pada kotoran manusia, *E. coli* sering disebut sebagai *coliform fecal*. Bakteri *coliform* terdiri dari empat genus yaitu *Escherich*, *Enterobacter*, *Klebsiella* dan *Cytrobakter*. Adanya bakteri *coliform* pada bahan makanan menunjukkan rendahnya tingkat sanitasi penanganan suatu produk.

Bakteri *Coliform* dapat dibedakan menjadi dua yaitu:

1. *Coliform fecal* adalah anggota dari coliform yang mampu memfermentasi laktosa pada suhu 44,5°C, misalnya *E. coli* merupakan bakteri yang berasal dari kotoran hewan atau manusia
2. *Coliform non-fecal*, misalnya *E. Aerginosa* biasanya ditemukan pada hewan atau tanaman yang telah mati.²¹

Menurut *Introduction to Bacteria for Student of Biology Biotechnology and medicine* *E.coli* dapat diklasifikasikan sebagai berikut:

²¹ *Ibid*, h. 114

Divisio : Schizophyta

Classis : Schizomycetes

Ordo : Eubacteriales

Familia : Enterobacteriaceae

Genus : Escherichia

Spesies : *Escherichia coli*²²

Tipe spesies *E. coli* dapat hidup soliter, koloni dan motil karena punya flagella dan pili, tumbuh optimum pada suhu 37°C, respirasinya secara aerobik dan biasanya melakukan fermentasi secara anaerobik dengan tes IMVIC (*Indol, Metyl red, Vogesproskauer, sodium cytrate*) glukosa difermentasi (selalu menghasilkan gas) melalui fermentasi asam, beberapa strain dapat menyebabkan penyakit.²³

Kebanyakan bakteri non halofilik mempunyai tingkat pertumbuhan maksimum pada kisaran nilai Aw 0,980-0,997, sedangkan bakteri halofilik masih dapat tumbuh pada nilai Aw di bawah optimum. Penurunan akan banyak terjadi pada

²² Dwidjoseputro. *Dasar-Dasar Mikrobiologi* (Cet,I; Jakarta, Djambatan), h. 115.

²³ P. Singleton, *Introduction to Bacteria for Student of Biology Biotechnology and Medicine* (New York Academy Press, 1992), h.317.

bakteri yang membutuhkan banyak air dalam kehidupannya, sedangkan bakteri yang lebih tahan terhadap kekeringan akan sedikit terpengaruh.²⁴

3. Makanan yang rusak dan yang sehat

Makanan yang rusak adalah makanan yang apabila dikonsumsi oleh manusia terdapat zat-zat kimia, biologi, dan enzim yang tidak bekerja secara wajar. Pertumbuhan jasad renik yang dapat menimbulkan penyakit dan serangan yang dilakukan oleh serangga. Makanan yang rusak dapat berarti juga makanan yang merupakan tempat yang baik bagi berkumpul dan singgahnya bakteri atau racun-racun yang mereka timbulkan dalam jumlah dan volume tertentu yang mengakibatkan makanan menjadi keracunan sehingga tidak sehat lagi jika dikonsumsi oleh manusia. Makanan yang rusak bisa terjadi karena pemilihan bahan yang keliru, pembuatan ramuan yang tidak tepat, penanganan yang salah, pembungkusan yang kurang layak, penyimpanan yang tidak benar, penggunaan suhu dan kelembaban yang kurang pengawasan secara cermat, pengangkutan yang tidak mengikuti petunjuk, penyajian yang ceroboh serta perlakuan yang bertentangan dengan sifat-sifat makanan itu sendiri. Makanan yang rusak bisa menjalar ke makanan yang baik jika tidak diwaspadai, karena bisa terjadi pencemaran silang sehingga merugikan dalam jumlah dan nilai yang besar, baik bagi keluarga pengguna makanan, masyarakat dimana

²⁴ *Op.cit*, h. 117

kepada anak-anak sekolah yang senantiasa mewarnai hari sekolahnya dengan jajan yakni, untuk kemudian seseorang berhati-hati dari makanan dan minuman. Karena, dalam hal makanan dan minuman terdapat berbagai masalah yang meski didudukkan oleh Al-qur'an dan hadits serta para ahli di bidangnya. Dimana, terkadang didalam makanan dan minuman terdapat berbagai elemen-elemen yang dapat membahayakan kesehatan tubuh seorang anak dan sebaliknya.

Kemudian dalam ayat ini, Allah SWT, memerintahkan kepada para Rasul-Rasul-Nya untuk mengkonsumsi makanan dan minuman yang halal (baik-baik). Padahal, mereka telah mendapat Ilham dari Allah SWT untuk terlindung dari hal-hal yang membinasakan dan menghancurkan kesehatan tubuh maupun keadaan mereka. Tapi, bersamaan itu Allah masih membimbing hamba-Nya untuk mengkonsumsi makanan yang baik-baik. Sehingga, kita semua sebagai manusia untuk memperhatikan makanan dan minuman yang hendak dikonsumsi. Karena, dalam perkara ini seseorang akan terlindungi dari berbagai penyakit ketika mengkonsumsi makanan dan minumannya pun terjaga.

E. Efek/ Bahaya Pangan Jajanan Anak Sekolah

Pada umumnya kebiasaan yang sering menjadi masalah adalah kebiasaan makan di kantin atau warung di sekitar sekolah dan kebiasaan makan fast food.

Makanan jajanan yang dijual oleh pedagang kaki lima atau dalam bahasa Inggris disebut *street food*.

Menurut FAO didefinisikan sebagai makanan dan minuman yang dipersiapkan dan dijual oleh pedagang kaki lima (PKL) di jalanan dan di tempat-tempat keramaian umum lain yang langsung dimakan atau dikonsumsi tanpa pengolahan atau persiapan lebih lanjut. Jajanan kaki lima dapat menjawab tantangan masyarakat terhadap makanan yang murah, mudah, menarik dan bervariasi. Anak-anak sekolah umumnya setiap hari menghabiskan $\frac{1}{4}$ waktunya di sekolah. Sebuah penelitian di Jakarta baru-baru ini menemukan bahwa uang jajan anak sekolah rata-rata sekarang berkisar antara Rp 2000- Rp 4000 per hari. Bahkan ada yang mencapai Rp 7000. Sekitar 5% anak-anak tersebut membawa bekal dari rumah. Mereka lebih terpapar pada makanan jajanan kaki lima dan mempunyai kemampuan untuk membeli makanan tersebut. Menariknya, makanan jajanan kaki lima menyumbang asupan energi bagi anak sekolah sebanyak 36% protein dan zat besi 52%. Karena itu, dapat dipahami peran penting makanan jajanan kaki lima pada pertumbuhan dan prestasi belajar anak sekolah. Namun demikian, keamanan jajanan tersebut baik dari segi mikrobiologis maupun kimiawi masih dipertanyakan.

Pada penelitian yang dilakukan di Bogor telah ditemukan *Salmonella* *Pryratyphi* A di 25%-50% sampel minuman yang dijual di kaki lima. Penelitian lain yang dilakukan suatu lembaga studi di daerah Jakarta Timur mengungkapkan bahwa

jenis jajanan yang sering dikonsumsi oleh anak-anak sekolah adalah lontong, otak-otak, tahu goreng, mie bakso dengan saus, ketan uli, es sirup, dan cilok. Berdasarkan uji laboratorium, pada otak-otak dan bakso ditemukan borax, tahu goreng dan mie kuning basah ditemukan formalin, dan es sirup merah positif mengandung rhodamin B. Selain cemaran mikrobiologis, cemaran kimiawi yang umum ditemukan pada makanan jajanan kaki lima adalah penggunaan bahan tambahan pangan (BTP) ilegal seperti borax (pengempal yang mengandung logam berat Boron), formalin (pengawet yang digunakan untuk mayat), rhodamin B (pewarna merah pada tekstil), dan methanil yellow (pewarna kuning pada tekstil). Bahan-bahan ini dapat terakumulasi pada tubuh manusia dan bersifat karsinogenik yang dalam jangka panjang menyebabkan penyakit-penyakit seperti kanker dan tumor pada organ tubuh manusia. Belakangan ini juga terungkap bahwa reaksi simpan makanan tertentu ternyata dapat mempengaruhi fungsi otak termasuk gangguan perilaku pada anak sekolah. Gangguan perilaku tersebut meliputi gangguan tidur, gangguan konsentrasi, gangguan emosi, hiperaktif dan memperberat gejala pada penderita autisme. Pengaruh jangka pendek penggunaan BTP ini menimbulkan gejala-gejala yang sangat umum seperti pusing, mual, muntah, diare atau bahkan kesulitan buang air besar. *Joint Expert Commite on Food Additives* (JECFA) dari WHO yang mengatur dan mengevaluasi standar BTP melarang penggunaan bahan kimia tersebut pada makanan. Standar ini juga diadopsi oleh Badan Pengawasan Obat dan Makanan

(BPOM) dan Departemen Kesehatan RI melalui Peraturan Menkes no. 722/Menkes/Per/IX/1998. Wawancara dengan pedagang kaki lima (PKL) menunjukkan bahwa mereka tidak tahu adanya BTP ilegal pada bahan baku jajanan yang mereka jual.

BTP ilegal menjadi primadona bahan tambahan di jajanan kaki lima karena harganya murah, dapat memberikan penampilan makanan yang menarik (misalnya warnanya sangat cerah sehingga menarik perhatian anak-anak) dan mudah didapat. Lebih jauh lagi, kita ketahui bahwa makanan yang dijajakan oleh PKL umumnya tidak dipersiapkan dengan secara baik dan bersih. Kebanyakan PKL mempunyai pengetahuan yang rendah tentang penanganan pangan yang aman, mereka juga kurang mempunyai akses terhadap air bersih serta fasilitas cuci dan buang sampah. Terjadinya penyakit bawaan makanan pada jajanan kaki lima dapat berupa kontaminasi baik dari bahan baku, penjamah makanan yang tidak sehat, atau peralatan yang kurang bersih, juga waktu dan temperatur penyimpanan yang tidak tepat.²⁷

Makanan yang rusak ada yang bisa diketahui dari wujudnya atau penampilannya, baunya, terdapat benda-benda asing yang tidak layak pada makanan, namun ada juga yang tidak bisa diketahui secara langsung sebaliknya, makanan yang

²⁷ Departemen Kesehatan, *Bahaya Makanan* (14 Maret 2010).

tidak sehat atau makanan yang sehat dan bisa dimakan memiliki persyaratan sebagai berikut:

- a. Sesuai dengan susunan makanan yang diinginkan, benar pada tahap-tahap pembuatannya dan layak untuk dimakan.
- b. Bebas dari pencemaran benda-benda hidup yang sangat kecil atau jasad renik yang bisa menimbulkan penyakit atau benda-benda mati yang mengotori pada setiap tahap pembuatan atau dalam urutan-urutan penanganannya.
- c. Bebas dari unsur kimia yang merusak atau bebas dari suatu keadaan yang mudah rusak oleh unsur kimia tertentu, maupun akibat dari perubahan yang dihasilkan oleh kegiatan enzim dan kerusakan yang disebabkan oleh tekanan, pembekuan, pemanasan, pengeringan dan yang sejenisnya.²⁸

Kerusakan mikrobiologis disebabkan karena aktifitas mikroba terutama bakteri. Di dalam pertumbuhannya atau untuk memenuhi kebutuhan hidupnya, mikrobia memerlukan energi yang dapat diperoleh dari substrat bakteri karena dapat menyediakan senyawa-senyawa yang dapat menjadi sumber nitrogen, sumber karbon dan kebutuhan-kebutuhan nutrien lainnya untuk kebutuhan hidupnya.²⁹

²⁸ *Op.cit*, h. 216.

²⁹ Suwendo, Hadiwiyoto, *Teknologi Pengolahan Hasil Perikanan* (Cet. I: Yogyakarta: Liebrty, 1993), h. 201.

Makanan dapat terkontaminasi oleh berbagai bahan yang bersifat toksin (racun) bagi tubuh yang dapat membuat makanan tersebut tidak layak lagi untuk dikonsumsi. Penyakit asal makanan yang disebabkan oleh mikroorganisme dan pindahnya melalui makanan. Ada dua mekanisme terjadi sebaran mikroorganisme melalui makanan yaitu :

1. Mikroorganisme yang terdapat dalam makanan menginfeksi inang sehingga menyebabkan penyakit asal makanan.
2. Mikroorganisme mengeluarkan eksotoksin dalam makanan dan menyebabkan keracunan makanan bagi yang memakannya.³⁰

Salah satu kontaminan makanan yang penting untuk diketahui adalah mikotoksin. Mikotoksin adalah zat toksin yang dikeluarkan oleh jamur atau fungi. Jamur merupakan mikroorganisme eukariotik, menghasilkan spora, tidak mempunyai klorofil dan berkembangbiak secara seksual dan aseksual. Jamur tergolong menjadi 2 golongan yaitu kapang dan khamir.

Kapang adalah jamur yang mempunyai filamen sedangkan khamir adalah jamur sel tunggal yang tidak mempunyai filamen. Jamur dapat bersifat parasit yaitu

³⁰BKKBN, *Hati-hati dengan Jajanan Anak Sekolah*. <http://www.bkkbn.go.id>. (17 Februari 2005).

memperoleh makanan dari benda hidup atau bersifat saprofitik yaitu memperoleh makanan dari benda mati.³¹

Secara umum jamur berkembang biak dengan cara seksual atau aseksual. Spora seksual dihasilkan dari peleburan dua nukleus, terbentuk lebih jarang dan dalam jumlah yang tidak sedikit dibandingkan dengan spora aseksual. Selain mikotoksin terdapat beberapa mikroorganisme yang biasanya mengkontaminasi makanan dan minuman yaitu :

1. Kuman koliform

Kuman *koliform* merupakan golongan besar heterogen kuman-kuman batang Gram negatif, yang dalam batas-batas tertentu mirip *Escherichia coli*, *Enterobacter* dan *Cytrabacter*. Kuman *coliform* merupakan sebagian besar flora aerobik usus normal. Di dalam usus, umumnya kuman ini tidak menyebabkan penyakit dan bahkan dapat membantu fungsi usus secara normal.

Organisme ini menjadi patogen hanya bila mencapai jaringan di luar saluran pencernaan, khususnya saluran kemih, saluran empedu, paru-paru, selaput otak yang dapat menyebabkan peradangan pada tempat-tempat tersebut. Bila daya tahan normal hospes tidak cukup kuat, khususnya pada bayi yang baru lahir, manusia yang berusia tua, pada stadium terminal penyakit-penyakit lain maka kuman *coliform* dapat

³¹ *Ibid*, 17 Februari 2005.

mencapai aliran darah dan menyebabkan sepsis (sistem imun tubuh yang kewalahan dari infeksi dan menyebabkan peradangan dan penutupan dari ginjal). Umumnya tidak terjadi dengan infeksi saluran air seni.

2. *Staphylococcus aureus*

Staphylococcus aureus adalah bakteri Gram positif berbentuk bulat, biasanya tersusun dalam rangkaian tidak beraturan seperti anggur. Bakteri ini tidak bergerak, tidak membentuk spora dan tumbuh paling cepat, pada suhu 37°C. Koloninya berwarna abu-abu sampai kuning emas.

Staphylococcus aureus adalah genus *Staphylococcus* yang menjadi patogen utama bagi manusia. Hampir setiap orang akan mengalami beberapa tipe infeksi *Staphylococcus aureus* sepanjang hidupnya, bervariasi dalam beratnya mulai dari keracunan makanan atau infeksi kulit ringan sampai infeksi berat yang mengancam jiwa. Salah satu penyebab terjadinya keracunan makanan adalah karena makan yang dimasak kurang matang.

3. *Escherichia coli*

Escherichia coli adalah bakteri Gram negatif yang habitat alaminya di saluran usus manusia dan hewan. Koloninya berbentuk bundar, cembung dan halus dengan tepi yang nyata. Di dalam usus, pada umumnya *E. coli* tidak menyebabkan penyakit dan bahkan dapat membantu fungsi usus secara normal. Bakteri ini menjadi

patogen hanya bila berada diluar usus atau di tempat lain, dimana flora normal jarang terdapat. Tempat yang sering terinfeksi oleh bakteri ini adalah saluran kemih, saluran empedu dan tempat-tempat lain di rongga perut. *Escherichia coli* menghasilkan enterotoksin yang menyebabkan terjadinya diare.

4. *Salmonella*

Infeksi oleh bakteri genus *salmonella* disebut salmonellosis. Infeksi menyerang gastrointestin yang menyangkup perut, usus halus dan usus besar atau kolon. Gejala yang ditimbulkan setelah mengkonsumsi makanan yang mengandung *Salmonella* adalah timbul rasa sakit perut yang mendadak dengan diare encer, seringkali mual, muntah dan demam dengan suhu 38°- 39°C. Gejala ini ada hubungan dengan endotoksin tahan panas yang dihasilkan oleh *Salmonella*.

Salmonella mudah tumbuh pada media perbenihan biasa. Bakteri ini membentuk asam dan kadang-kadang gas dari hasil fermentasi glukosa, manosa dan biasanya membentuk H₂S. *Salmonella* dapat hidup dalam air beku untuk jangka waktu yang cukup lama, resisten terhadap zat-zat kimia tertentu misalnya *Salmonella enteritidis*, *Typhimurium* dan varietas lainnya serta *Salmonella choleraesuis*. Bakteri ini adalah bakteri Gram negatif, tidak membentuk spora, dapat memfermentasi glukosa, tetapi tidak memfermentasi laktosa atau sukrosa.

5. *Clostridium perfringens*

Clostridium perfringens umumnya terdapat di alam, misalnya dalam daging mentah dan tinja hewan. Bakteri ini juga merupakan penyebab utama keracunan makanan. Keracunan makanan ini paling baik dicegah dengan menghindari penghangatan atau pendinginan makanan yang telah masak.

Makanan yang sehat harus dijaga untuk tetap sehat, dengan cara penyimpanan yang benar, penyajian yang tepat dan pengangkutan yang paling cocok serta pembungkusan yang sesuai dengan sifat-sifat makanan dan memperhatikan kebersihan yang setiap saat harus dilakukan. Mengingat adanya batas kemampuan makanan untuk tampil dalam keadaan yang terbaik dan sehat, maka perlu dipertimbangkan perencanaan yang matang, waktu penyediaan, pengolahan dan penyajian yang tepat serta penyimpanan dan penyebaran atau pengangkutan ke tempat lain dengan cara yang sedemikian rupa sehingga kerusakan yang mungkin terjadi dapat ditekan sekecil mungkin.³²

Adapun Allah SWT menjelaskan di dalam Al-qur'an Surah Al Maaidah yang berbunyi:

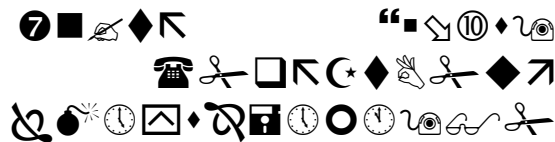
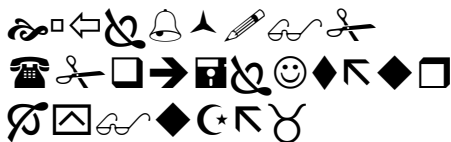

³² T. Purawidjaja, *Enam Prinsip Dasar dan Ketentuan-Ketentuan dalam Makanan yang Aman Guna Mencegah Terjadinya Keracunan Makanan* (Jakarta: Departemen Kesehatan RI, 1995).

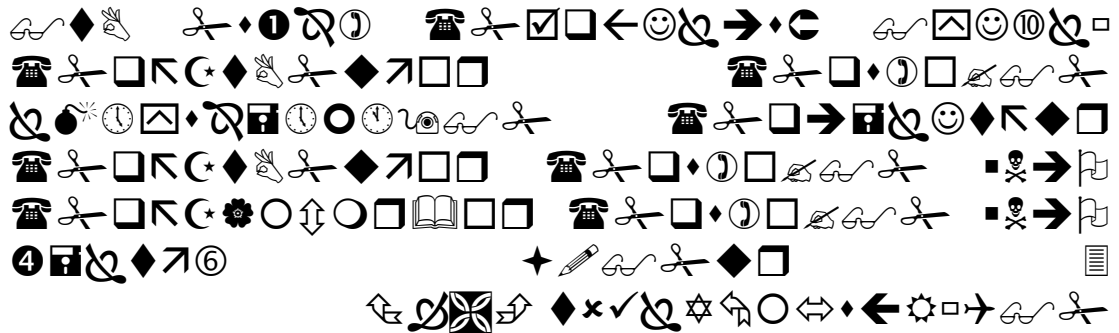

Terjemahnya:

Tidak ada dosa bagi orang-orang yang beriman dan mengerjakan amalan yang saleh karena memakan makanan yang telah mereka makan dahulu, apabila mereka bertakwa serta beriman, dan mengerjakan amalan-amalan yang saleh, kemudian mereka tetap bertakwa dan beriman, kemudian mereka (tetap juga) bertakwa dan berbuat kebajikan. dan Allah menyukai orang-orang yang berbuat kebajikan (Q.S. Al-Maa-Idah:93).³³

Dalam ayat diatas menjelaskan bahwa, Allah SWT mengisahkan keadaan sahabat Anshar wal Muhajrin yang telah memeluk agama Islam bahwasanya makanan haram yang dihalalkan oleh Ahli kitab untuk dikonsumsi pengaruh bagi mereka yang telah beriman dan beramal saleh. Hal ini merupakan keutamaan dari Allah untuk orang-orang beriman dan beramal saleh.

Dimana, telah menjadi tradisi Ahli kitab untuk kemudian menghalalkan makanan yang haram untuk dikonsumsi. Akan tetapi, seiring dengan bergilirnya

³³ Departemen Agama RI, *Al-qur'an dan terjemahnya*. terj; Mohammad Nor, (Cet,I;Jakarta. 1996), h. 98.

waktu Allah memberikan penjelasan kepada Rasulullah SAW untuk mengungkapkan kebenaran tentang suatu makanan yang halal dan haram.

Karena itu, Islam menaruh perhatian yang luar biasa untuk menjelaskan makanan dan minuman bagi manusia. Dimana, makanan dan minuman mempunyai pengaruh yang sangat besar dalam membentuk karakteristik kepribadian manusia. Apabila makanan itu, memacu kesehatan dan kebaikan seseorang dan sebaliknya, jika makanan itu jelek maka akan memberikan dampak yang jelek pula dalam pembentukan karakteristik kepribadian manusia itu sendiri.

Menurut Buckle (1987), faktor-faktor yang mempengaruhi pertumbuhan mikroorganisme dalam bahan pangan dapat bersifat fisik, kimia dan biologis antara lain:

a. Intrinsik

Intrinsik merupakan sifat dari bahan-bahan pangan itu sendiri. Mikroorganisme dapat tumbuh dan berkembang pada bahan pangan bila keadaan pangan tersebut sesuai untuk tepat pertumbuhannya yang meliputi:

1. Aktivitas air (Aw)

Aktivitas air adalah istilah kebutuhan air untuk pertumbuhan mikroorganisme, dimana nilai aktivitas air bahan pangan berbeda-beda terhadap

kandungan air sehingga keadaan tersebut akan mempengaruhi pertumbuhan mikroorganismenya.

2. Nilai pH

Kebanyakan mikroorganismenya tumbuh pada pH sekitar 5-8, sehingga mikroorganismenya akan tumbuh pada bahan pangan yang mempunyai nilai pH yang sesuai. Hanya jenis-jenis tertentu saja yang ditemukan pada bahan pangan yang mempunyai nilai pH rendah.

3. Zat-zat Gizi

Untuk pertumbuhan mikroorganismenya juga memerlukan zat gizi, umumnya bahan pangan mempunyai cukup gizi untuk membantu pertumbuhan mikroorganismenya. Bahan pangan mengandung karbohidrat, seperti kentang dan biji-bijian hanya sejumlah kecil dari mikroorganismenya pada bahan pangan tersebut. Adanya lemak dalam bahan pangan memberi kesempatan pada bakteri lipolitik untuk tumbuh secara dominan. Beberapa mikroorganismenya tidak dapat tumbuh dalam keadaan optimal kecuali bila disediakan vitamin dari jenis vitamin B-komplek.

b. Ekstrinsik

Ekstrinsik merupakan kondisi lingkungan dari penanganan dan penyimpanan bahan pangan. Faktor ekstrinsik meliputi suhu, faktor lingkungan,

aktivitas air, penanganan dan penyimpanan yang salah akan menyebabkan bahan pangan ditumbuhi mikroorganisme.

c. Implisit

Implisit merupakan sifat-sifat dari organisme itu sendiri yaitu laju pertumbuhan spesifik adalah keadaan untuk pertumbuhan optimum untuk mikroorganisme. Keadaan ini dipengaruhi oleh faktor intrinsik dan ekstrinsik.

d. Simbiosis

Simbiosis terjadi bila pertumbuhan dari suatu organisme menyebabkan perubahan keadaan yang memungkinkan organisme lain tumbuh.³⁴

³⁴ Edward R, Buckle dkk, *Ilmu Pangan* (Jakarta: UI Press, 1987), h. 41.

BAB III

METODE PENELITIAN

❖ *Jenis Penelitian*

Jenis penelitian ini merupakan penelitian deskriptif yang menggambarkan cemaran bakteri *coliform* dalam sampel empek-empek, manisan mangga dan es putar pada jajanan anak sekolah SD Inpres Bontomanai Makassar.

❖ *Defenisi Operasional*

- 1) Analisa adalah penalaran terhadap data atau fakta yang hadir sebagai realitas.
- 2) Coliform adalah kelompok bakteri Gram negatif berbentuk batang yang pada umumnya menghasilkan gas jika ditumbuhkan dalam medium laktosa.
- 3) Makanan adalah kebutuhan pokok sehari-hari yang berperan penting untuk kelangsungan hidup manusia.

❖ *Ruang lingkup dan Batasan Penelitian*

- (1) Ruang lingkup penelitian
 - a. Variabel yang diteliti

Variabel penelitian ini terdiri dari dua variabel yaitu variabel bebas dan variabel terikat. Variabel bebas adalah pengambilan sampel makanan jajanan anak sekolah sedangkan variabel terikat adalah kandungan bakteri *coliform* pada makanan jajanan anak sekolah.

- b. Lokasi Pengambilan sampel : diambil dari sekolah SD Inpres Bontomanai Makassar.
- c. Lokasi Penelitian : Laboratorium Mikrobiologi Laut, Fakultas Ilmu Kelautan dan Perikanan Universitas Hasanudin (UNHAS).
- d. Waktu Penelitian : Mulai tanggal 20 Mei – 18 Juli 2010.

(2) Batasan Penelitian

Untuk mempermudah peneliti memahami masalah yang ingin diteliti, maka peneliti membatasi sebagai berikut :

- a) Sebagai subyek dalam penelitian ini adalah manisan mangga, empek-empek dan es putar di sekitar Sekolah SD Inpres Bontomanai Makassar.
- b) Obyek penelitian adalah analisis bakteri *coliform* pada manisan mangga, empek-empek dan es putar di sekitar Sekolah SD Inpres Bontomanai Makassar.

- c) Parameter yang diukur yaitu jumlah bakteri *coliform* pada manisan mangga, empek-empek dan es putar di sekitar Sekolah SD Inpres Bontomanai Makassar dengan tabel MPN.

❖ *Prosedur Penelitian*

▪ **Tahap Persiapan**

◆ **Alat dan Bahan**

Adapun alat-alat yang dibutuhkan dalam penelitian ini adalah: otoklaf, labu erlenmeyer, botol steril, pipet ukur steril, blender, inkubator, tabung reaksi, timbangan analitik, batang pengaduk, gelas ukur, lampu Bunsen, jarum ose steril, kapas, tabung durham, skalpel, pinset. Sedangkan bahan yang digunakan dalam penelitian adalah empek-empek, manisan mangga, es putar dari tempat jajanan anak sekolah SD Inpres Bontomanai Makassar. Dan medium aluminium foil, *Lactosa Broth* (LB), *Briliant Green Lactosabile Broth* (BGLB), alkohol 70%, EMBA, KOH 10%, Cytrat, *Metyl Indo Agar* (MIO), MR-VP dan aquadest.

◆ **Sterilisasi Alat**

Alat-alat yang diperlukan dicuci dengan sabun deterjen, setelah itu alat yang sudah dicuci tadi kemudian direndam dengan alkohol 70% selama 15 – 30 menit

diikuti dengan pembilasan, mula-mula dengan air bersih, terakhir dengan air suling. Setelah kering dibungkus dengan kertas perkamen. Alat-alat yang tidak tahan dengan pemanasan tinggi disterilkan dengan menggunakan otoklaf dengan suhu 121°C dengan tekanan 2 atm selama 15 menit. Beberapa alat seperti ose disterilkan dengan cara dipijarkan dengan menggunakan nyala lampu spritus.

- ***Tahap Pelaksanaan***

- ◆ Tahap Pembuatan Media

- *Laktosa Broth*

Cara Pembuatan :

Sebanyak 13 gram bahan dilarutkan dalam 750 mL liter aquades kemudian dipanaskan di atas waterbath sampai larut. selanjutnya dipipet ke dalam tabung reaksi yang berisi tabung durham dalam posisi terbalik sebanyak 9 mL, mulut tabung ditutup dengan kapas perkamen, kemudian di sterilkan dengan otoklaf pada suhu 121°C dengan tekanan 2 atm selama 15 menit.

- *Brilliant Green Lactose Broth (BGLB)*

Cara pembuatan ;

Sebanyak 30 gram bahan, dilarutkan dalam 750 mL liter aquades kemudian dipanaskan di atas waterbath sampai larut. Selanjutnya dipipet ke dalam tabung masing-masing 9 mL, dan disterilkan dalam okoklaf dengan suhu 121°C dengan tekanan 2 atm selama 15 menit.

◆ Perlakuan Sampel

1. Pengambilan Sampel

Pengambilan sampel berasal dari sekolah SD Inpres Bontomanai Makassar kemudian dilakukan dengan cara sampel empek-empek, manisan mangga dan es putar tersebut dimasukkan kedalam plastik yang steril kemudian dibawa ke laboratorium untuk di lakukan pengujian.

2. Ada Tiga Macam Uji Cemaran Mikroba

a. Uji Penduga

1. Menyiapkan 12 tabung reaksi yang berisi masing-masing Laktosa Broth 9 mL.
2. Memipet sampel 3 mL, kemudian memasukkan ke dalam masing-masing tabung sebanyak 1 mL.

3. Kemudian memipet 1 mL sampel lagi untuk 10^{-2} .
4. Tabung 10^{-2} kemudian di homogenkan dengan menggunakan alat shaker. Begitu juga 10^{-3} dan 10^{-4} .
5. Kemudian inkubasi pada suhu 37°C selama 2×24 jam
6. Hasil (\div) dinyatakan dengan terbentuknya gas pada tabung durham dan dilanjutkan dengan tes uji penegasan.
7. Hasil (-) berarti coliform negatif dan tidak perlu dilakukan dengan tes uji penegasan.

b. Uji Penguat

1. Dari tabung yang positif pada tes uji penduga, dipindahkan 1-2 ose kedalam tabung yang berisi 9 mL BGLB. Dari masing-masing tabung penguat diinokulasikan ke dalam 3 seri.
2. Tiga seri tabung BGLB tersebut diinkubasi pada suhu 37°C selama 2×24 jam.
3. Pembacaan dilakukan setelah 2×24 jam dengan melihat jumlah tabung BGLB yang menunjukkan (+) gas, kemudian dicocokkan dengan tabel MPN.

c. Uji Pelengkap/Kepastian

Biakan dalam tabung yang beruji penguat positif ditanam secara gores (sreak method) pada media EMBA. Kemudian diinkubasi pada suhu kamar (70°C) selama 48 jam. Setelah itu dilakukan pengecatan gram terhadap koloni yang muncul atau tumbuh. Uji pelengkap bernilai positif bila koloni yang muncul berwarna hijau metalik dan hasil pengecatan gram melalui pengamatan mikroskop diketahui bakteri berbentuk batang gram negatif. Jika uji perlengkapan bernilai positif, maka dapat dipastikan bakteri tersebut adalah *E. coli*, kemudian dilanjutkan dengan uji biokimia (Uji IMVIC).

1. Uji indol

Mengambil koloni dengan menggunakan ose jarum, kemudian dimasukkan ke dalam media indol dan diinkubasi dengan suhu 37°C selama 24 jam. Indol positif jika dengan penambahan reagen kovaks berbentuk warna cincin ungu.

2. Uji voges poskauer

Mengambil koloni dengan menggunakan ose jarum, kemudian dimasukan ke dalam media VP dan diinkubasi pada suhu 37°C selama 24 jam. VP positif jika penambahan reagen naphol dan KOH 10% terbentuk warna merah.

3. Uji methyl red

Mengambil koloni dengan menggunakan ose jarum, kemudian dimasukan ke dalam MR dan diinkubasi pada suhu 37°C selama 24 jam. MR positif jika dengan penambahan methyl red terbentuk warna merah.

4. Uji cytrat

Mengambil koloni dengan menggunakan ose jarum mata, kemudian dimasukan ke dalam medi cytrat dengan di goreskan pada lereng media, kemudian diinkubasi pada suhu 37°C selama 24 jam. Cytrat positif jika terjadi perubahan warna pada lereng media dari hijau menjadi biru dan ada pertumbuhan bakteri.³⁵

❖ *Teknik Pengumpulan Data*

³⁵ Badan Pengawasan Obat dan Makanan, *Kumpulan Pustaka SNI Produk Makanan*, Jakarta.

Untuk memperoleh hasil yang diharapkan, secara rinci teknik / pengumpulan data adalah sebagai berikut :

- Jenis Data

Jenis data ini merupakan data deskriptif yang diperoleh dari hasil perhitungan yaitu jumlah bakteri *coliform fecal*.

- Sumber Data

Sumber data yang dipakai dalam penelitian ini adalah eksperimen yaitu data penelitian diperoleh langsung dari hasil pemeriksaan sampel.

- Observasi

Pengumpulan data dilakukan dengan observasi yaitu pengamatan langsung pada lingkungan jajanan anak sekolah SD Inpers Bontomanai Makassar yang banyak digemari oleh anak sekolah dasar.

- Metode uji Laboratorium

Metode penelitian yang membantu dalam mengumpulkan data dari uji laboratorium.

❖ ***Teknik Analisis Data***

Dalam penelitian ini, analisis data yang digunakan adalah deskriptif kualitatif. Hasil analisis semua kegiatan yang terjadi yaitu dengan penarikan kesimpulan.

BAB IV

HASIL DAN PEMBAHASAN

A. Hasil Pengamatan

Berdasarkan hasil perhitungan MPN sampel pada makanan jajanan anak sekolah , rata-rata MPN dapat dilihat dalam tabel berikut :

Tabel 04 : Hasil pemeriksaan kandungan Bakteri *Coliform* pada makanan jajanan anak sekolah.

SAMPEL	MINGGU I	MINGGU II	MINGGU III	MINGGU IV
Empek A	240	>1100	290	36
Empek B	64	>1100	240	240
Es A	23	36	6,1	<3,0
Es B	240	15	92	9,2
Manisan A	<3,0	<3,0	<3,0	240
Manisan B	<3,0	<3,0	<3,0	<3,0

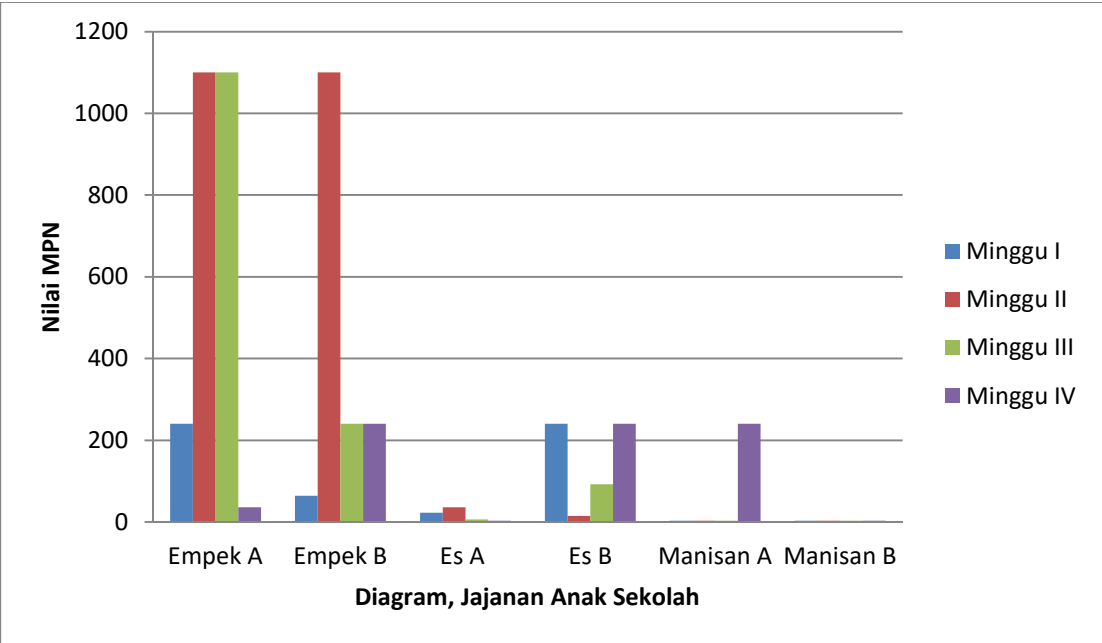

Gambar : Diagram Jajanan Anak Sekolah

Tabel 05 : Hasil uji IMViC Pada Makanan Jajanan Anak Sekolah SD Inpres Bontomanai Makassar. Dan Hasil Identifikasi dapat dilihat pada tabel berikut :

SAMPEL	UJI IMVIC				Keterangan (Nama Bakteri)
	<i>Indol</i>	<i>Metil Red</i>	<i>Cytrat</i>	<i>Voges Poskauer</i>	
Empek A	+	+	+	+	<i>Escherichia coli</i>
Empek B	+	+	+	+	
Es A	+	+	+	+	<i>Escherichia coli</i>
Es B	+	+	+	+	
Manisan A	+	+	+	+	<i>Escherichia coli</i>
Manisan B	+	+	+	+	

B. Pembahasan

Berdasarkan hasil pengamatan analisis kandungan bakteri *coliform* pada makanan jajanan anak sekolah SD Inpres Bontomanai Makassar diperoleh :

1. Tabel 01, makanan jajanan anak sekolah

Pada tabel 01, makanan jajanan anak sekolah setelah melakukan uji penduga menggunakan perbandingan 3:3:3, dalam penelitian ini menggunakan dua kali pengulangan dan terdapat semua tabung positif ditandai dengan adanya gelembung gas pada tabung durham. Kemudian, dilakukan dengan uji penguat dengan menggunakan media BGLB. Pada uji penguat ini, sampel makanan jajanan anak sekolah seperti empek-empek terhadap masing-masing (3 3 0 dan 3 0 2) ditandai dengan adanya gelembung gas pada tabung, pada es putar terhadap masing-masing tabung yang positif adalah (3 0 0 dan 3 3 0) ditandai dengan adanya gelembung gas

pada tabung durham sedangkan pada manisan mangga terdapat masing-masing tabung (0 0 0) ini menandakan bahwa pada tabungan manisan mangga tidak terdapat adanya gelembung gas pada tabung durham.

Dilanjutkan dengan perhitungan MPN dengan cara melihat tabel MPN (minggu 01), dengan temperatur 37°C pada empek-empek memiliki kandungan bakteri *coliform* yang tinggi yaitu masing-masing (240/750mL dan 64/750mL), es putar memiliki kandungan bakteri *coliform* yang urutan kedua dimana masing-masing adalah (23/750mL dan 240/750 mL) sedangkan urutan yang paling terendah tingkat cemaran bakteri *coliformnya* adalah (<3,0/750mL dan <3,0/750mL). Hal ini berarti bahwa makanan jajanan anak sekolah tersebut tidak memenuhi syarat sebagai makanan higienis untuk dikonsumsi. Berdasarkan Permenkes No. 722/Menkes/IX/1988 tentang syarat-syarat pengawasan kualitas makanan adalah <3,0/750mL.³⁶

Pada perhitungan MPN makanan jajan anak sekolah, menunjukkan MPNnya masing-masing adalah pada empek-empek (240/750mL), es putar (240/750mL dan 23/750mL) sedangkan manisan mangga (3,0/750mL dan <3,0/750mL) yang seharusnya nilai MPN untuk makanan yang sudah dilakukan pengolahan adalah berkurang dari hasil yang diperoleh di atas. Setelah dilakukan observasi terhadap

³⁶ Peraturan Permenkes No: 722/Menkes/XI/1988, *Syarat-syarat kualitas Makanan*. Jakarta.

makanan yang dijajakan di lingkungan sekolah SD Inpres Bontomanai Makassar, maka ditemukan cara pengolahan yang kurang baik yaitu sebelum dilakukan pengolahan pada makanan tersebut menggunakan air kram, tempat penyimpanan makanan juga kurang higienis serta produsen menjajakan makanan juga tidak terlalu bersih karena pada saat menjual makanan struktur tubuhnya produsen yang menjajan makanan tersebut juga tidak terlalu bersih yang dimaksud disini adalah telapak tangan dan telapak kaki juga kurang bersih serta tempat penjualannya berdekatan dengan selokan pembuangan air kotor, begitu juga dengan peralatannya tidak terlalu bersih karena minyak yang dijadikan untuk menggoreng makanan empek-empek tersebut berdasarkan observasi bahwa minyak yang dia gunakan untuk menggoreng empek-empek adalah bekas atau sisa yang sudah terpakai (lewat dari satu hari), hal ini berpengaruh pada higienisnya makanan empek-empek tersebut, sehingga besar kemungkinan terkontaminasi oleh bakteri *coliform* terhadap produsen yang menjajakan makanan, peralatan untuk membuat makanan serta lingkungan tidak mendukung adanya kebersihan karena cara penjualannya tidak beraturan seperti kantin yang ada disekolah lainnya. Karena, masih banyak produsen yang menjajakan makanan anak sekolah belum mengetahui secara betul pembuatan makanan yang baik dan benar, serta makanan jajan yang dijual juga dalam keadaan terbuka dapat menjadikan media tumbuh dan tempat berkembang biak mikroorganisme karena terkontaminasi bakteri *coliform*.

Tabung yang positif pada makanan jajanan anak sekolah dilanjutkan ke uji pelengkap atau ketetapan tes biokimia. Tes biokimia yaitu dimulai dari uji *cytrat* menunjukkan reaksi positif (+) ditandai dengan adanya biakan warna biru tua, hal ini berarti bakteri tersebut dapat mengutilisasi *cytrat* yaitu bakteri yang memanfaatkan *cytrat* sebagai sumber karbon, uji *Methyl Red* menunjukkan reaksi positif ditandai dengan adanya biakan menjadi merah ini berarti bakteri mampu memfermentasi asam yang banyak, uji *MIO* menunjukkan reaksi positif (+) ditandai dengan adanya biakan menjadi warna kuning, ini berarti dalam proses pertumbuhan bakteri tersebut melakukan pergerakan, sedangkan uji *Voges proskauer* menunjukkan reaksi positif (+) ditandai dengan terjadinya perubahan warna pada permukaan biakan, ini berarti dalam proses pertumbuhan bakteri tersebut tidak terbentuk *acetyl methyl carbonil* sebagai produk dari metabolisme karbohidrat. Hasil tes biokimia diidentifikasi sebagai *Escherichia coli*.

2. Tabel 02, makanan jajanan anak sekolah

Pada tabel 02, makanan jajanan anak sekolah, dilakukan uji penduga dengan perbandingan 3:3:3, dalam penelitian ini menggunakan dua kali pengulangan dan terdapat semua tabung positif ditandai dengan adanya gelembung gas pada tabung durham. Kemudian, dilakukan uji penguat dengan menggunakan media BGLB. Pada uji penguat ini, sampel makanan jajanan anak sekolah terdapat tabung yang positif yang masing-masing pada empek-empek (3 3 3) ditandai dengan adanya gelembung

gas pada tabung, es putar (2 3 1 dan 2 1 0) ditandai dengan adanya gelembung gas pada tabung sedangkan pada manisan mangga masing-masing tabung adalah (0 0 0) yaitu tidak terdapat adanya gelembung gas pada tabung Durham.

Sehingga tabung 02 ini dilanjutkan dengan perhitungan nilai MPN dengan temperatur 37°C, pada empek-empek memiliki kandungan bakteri *coliform* yang tinggi adalah (>1100/750 mL), pada es putar memiliki kandungan bakteri *coliform* yang urutan keduanya masing-masing adalah (36/750 mL dan 15/750 mL), sedangkan urutan yang paling terendah adalah manisan mangga dan hasilnya masing-masing (<3,0/750 mL). Hal ini berarti bahwa makanan jajan tersebut tidak memenuhi syarat yang ditetapkan oleh BPOM (Balai Besar Pengobatan dan Makanan) sebagai makanan yang tidak boleh dikonsumsi secara berlebihan karena akan menimbulkan penyakit yaitu penyakit Gastroenteritis. Dimana, penyakit ini terjadi radang pada lambung dan usus yang memberikan gejala diare tanpa disertai dengan muntah melainkan sering kali terjadi peningkatan panas yang tinggi pada suhu tubuh diakibatkan pengolahan makanannya tidak sesuai dengan persyaratan dari makanan tersebut. Ini berarti bahwa makanan jajan anak sekolah tidak memenuhi syarat sebagai makanan yang bebas dari bakteri *coliform* sesuai dengan baku mutu

Permenkes No:416/Menkes/Per/IX/1990 adalah <3,0/750 mL yaitu dengan batas maksimum makanan jajanan anak sekolah tersebut.³⁷

Tabung yang positif pada makanan jajanan anak sekolah dilanjutkan dengan uji pelengkap dengan cara tes biokimia yaitu dimulai dengan uji *Cytrat* menunjukkan reaksi positif (+) ditandai dengan adanya biakan warna biru tua, ini berarti bakteri tersebut dapat mengutilisasi *cytrat* yaitu bakteri yang memanfaatkan *cytrat* sebagai sumber karbon, uji *methyl red* menunjukkan reaksi positif (+) ditandai dengan adanya biakan berwarna merah, ini berarti bakteri mampu memfermentasi asam yang banyak, uji *MIO* menunjukkan reaksi positif (+) ditandai dengan adanya biakan yang berwarna kuning, ini berarti dalam proses pertumbuhan bakteri tersebut melakukan pergerakan, sedangkan *voger poskuaur* menunjukkan reaksi positif (+) ditandai dengan adanya perubahan warna pada permukaan biakan, hal ini berarti dalam proses pertumbuhan bakteri tersebut tidak terbentuk *acetyl metal carbonil* sebagai produk dari metabolisme karbohidrat. Hasil biokimia yang diidentifikasi adalah *Escherichia coli*. Berdasarkan observasi terhadap makanan jajanan anak sekolah ditemukan cara pengolahannya kurang baik dan produsen yang menjajankan makanan juga tidak terlalu bersih serta peralatan yang digunakan juga dicuci tidak

³⁷ Keputusan menteri Kesehatan RI No. 416/MENKES/PER/1990, *Syarat-syarat Kualitas Makanan Sehat*. Jakarta.

terlalu bersih memudahkan bakteri *Escherichia coli* mengkontaminasi makanan tersebut.

3. Tabel 03, makanan jajanan anak sekolah

Pada tabel 03, makanan jajanan anak sekolah dengan menggunakan perbandingan 3:3:3 dalam penelitian ini menggunakan dua kali pengulangan dan terdapat semua tabung positif ditandai dengan adanya gelembung gas pada tabung durham. Kemudian, dilakukan uji penguat dengan menggunakan media BGLB. Pada ujian penguat ini, terdapat masing-masing tabung yang positif adalah pada empek-empek (3 3 3 dan 3 3 0) ditandai dengan adanya gelembung gas pada tabung, es putar masing-masing tabung yang positif adalah (0 1 1 dan 2 3 0) sedangkan manisan mangga masing-masing tabung tidak terdapat gelembung gas pada tabung durham yaitu (0 0 0).

kemudian dilanjutkan dengan perhitungan nilai MPN dengan cara melihat tabel MPN (tabel 03), dengan temperatur 37°C pada masing-masing makanan seperti empek-empek memiliki kandungan bakteri *coliform* yang tertinggi yaitu (>1100/750 mL dan 240/750 mL, pada es putar memiliki kandungan bakteri *coliform* yang urutan kedua masing-masing (6,1/750 mL) sedangkan urutan yang terendah adalah

(<3,0/750 mL). Hasil ini berarti bahwa makanan jajanan anak sekolah tidak memenuhi syarat sebagai makanan jajanan dengan baku mutu BPOM (Balai Besar Pengobatan dan Makanan).

Tabung yang positif dilanjutkan keuji pelengkap dengan cara tes biokimia. Tes biokimia yaitu dimulai dari, uji *Cytrat* menunjukkan reaksi positif (+) ditandai dengan adanya biakan warna biru tua, ini berarti bakteri tersebut dapat mengutilisasi *cytrat* yaitu bakteri yang memanfaatkan *cytrat* sebagai sumber karbon, uji *methyl red* menunjukkan reaksi positif (+) ditandai dengan adanya biakan berwarna merah, ini berarti bakteri mampu memfermentasi asam yang banyak, uji *MIO* menunjukkan reaksi positif (+) ditandai dengan adanya biakan yang berwarna kuning, ini berarti dalam proses pertumbuhan bakteri tersebut melakukan pergerakan, sedangkan uji *voger poskuaur* menunjukkan reaksi positif (+) ditandai dengan adanya perubahan warna pada permukaan biakan, ini berarti dalam proses pertumbuhan bakteri tersebut tidak terbentuk *acetyl metal carbonil* sebagai produk dari metabolisme karbohidrat. Hasil biokimia yang diidentifikasi adalah *Escherichia coli*.

4. Tabel 04, makanan jajanan anak sekolah

Pada tabel 04, dilakukan uji penduga dengan menggunakan perbandingan 3:3:3, dalam dua kali pengulangan dan terdapat semua tabung positif ditandai dengan adanya gelembung gas pada tabung Durham. Kemudian, dilakukan uji penguat dengan menggunakan media BGLB. Pada uji penguat ini, terdapat masing-masing

tabung pada makanan jajanan anak sekolah adalah empek-empek masih mendapatkan nilai tertinggi dalam kontaminasi bakteri *coliform* adalah (2 3 1 dan 3 3 0), pada urutan kedua adalah manisan mangga menunjukkan hasil positif masing-masing tabung adalah (3 3 0 dan 0 0 0) sedangkan kontaminasi bakteri *coliform* yang terendah adalah es putar dengan hasil masing-masing tabung adalah (0 0 0 dan 2 0 0), dimana semua menunjukkan positif sedangkan hasil yang paling tinggi yaitu empek-empek dan urutan kedua adalah manisan mangga. Berdasarkan observasi dilingkungan sekolah SD Inpres Bontomanai Makassar ternyata air dari manisan mangga tersebut diolah pada malam hari kemudian disimpan dalam satu hari kemudian dijual besok paginya dan produsen juga mengatakan bahwa air yang digunakan untuk pembuatan manisan mangga berasal dari air kram serta melalui observasi juga ternyata manisan mangga dijual dilingkungan sekolah dicampur dengan bahan pengawet karena menurut produsen penjajan makanan bahwa untuk mengawetkan mangga supaya terlihat segar ketika dijual walaupun disimpan dalam beberapa hari.

Dan dilanjutkan perhitungan nilai MPN dengan cara melihat tabel MPN (tabel 04) dengan temperatur 37°C pada empek-empek memiliki kandungan bakteri *coliform* masih mendapatkan urutan pertama yaitu masing-masing (36/750 mL dan 240/750 mL), pada manisan mangga memiliki kandungan bakteri *coliform* yang urutan kedua masing-masing adalah (240/750 mL dan <3,0/750 mL), sedangkan

urutan yang terendah adalah es putar dan hasilnya masing-masing (<3,0/750 mL dan 9,2/750 mL). Hal ini menandakan bahwa makanan jajanan anak sekolah tidak memenuhi syarat sebagai makanan untuk dijadikan konsumsi oleh anak sekolah SD Inpres Bontomanai tersebut.

Tabung yang positif dilanjutkan keuji pelengkap dengan penetapan tes biokimia. Tes Biokimia yaitu dimulai dari uji *Cytrat* menunjukkan reaksi positif (+) ditandai dengan adanya biakan warna biru tua, ini berarti bakteri tersebut dapat mengutilisasi *cytrat* yaitu bakteri yang memanfaatkan *cytrat* sebagai sumber karbon, uji *methyl red* menunjukkan reaksi positif (+) ditandai dengan adanya biakan berwarna merah, ini berarti bakteri mampu memfermentasi asam yang banyak, uji *MIO* menunjukkan reaksi positif (+) ditandai dengan adanya biakan yang berwarna kuning, hal ini berarti dalam proses pertumbuhan bakteri tersebut melakukan pergerakan, sedangkan *voger poskuaur* menunjukkan reaksi positif (+) ditandai dengan adanya perubahan warna pada permukaan biakan, ini berarti dalam proses pertumbuhan bakteri tersebut tidak terbentuk *acetyl metal carbonil* sebagai produk dari metabolisme karbohidrat. Hasil biokimia yang diidentifikasi adalah *Escherichia coli*.

Escherichia coli adalah kuman oportunistik yang banyak ditemukan di dalam usus besar manusia sebagai flora normal. Sifatnya unik karena dapat menyebabkan infeksi primer di usus misalnya diare pada anak.

Escherichia coli kuman berbentuk batang pendek (kokobasil), gram negatif, aerob, ukuran 0,4-0,7 μ m x 1,4 μ m, dapat membentuk rantai, bergerak dengan flagel dan tidak berspora. Dalam keadaan pembiakan yang tidak cocok (misalnya terkena penisilin) terjadi bentuk filamen yang panjang. *E.coli* membentuk koloni bulat konveks halus dengan pinggir-pinggir yang nyata. Suhu optimum yang tumbuh adalah 37°C. *E. coli* juga memecahkan banyak karbohidrat, dengan membentuk asam dan gas serta menghasilkan CO₂ dan H₂.

Berdasarkan hasil pembahasan dari keempat tabel tersebut diatas maka analisis kandungan Bakteri *Coliform* pada makanan jajanan anak sekolah SD Inpres Bontomanai Makassar memperoleh hasil bahwa terdapat perbedaan kandungan bakteri *coliform* pada empek-empek, es putar dan manisan mangga, tetapi tingkat cemaran bakteri *coliform* pada ketiga makanan tersebut diatas yang lebih tinggi cemaran bakteri *coliformnya* adalah makanan empek-empek sedangkan lebih rendah tingkat cemaran bakteri *coliformnya* adalah manisan mangga, walaupun diminggu keempat terjadinya peningkatan. Hal ini menunjukkan bahwa kualitas dari pembuatan makanan dari empek-empek, es putar dan manisan mangga tidak sesuai dengan persyaratan dalam Balai Besar Pengobatan dan Makanan (BPOM). Bahan makanan yang tercemar oleh *coliform* akan mengalami penguraian, sehingga dapat berkurang nilai gizi dan kelezatannya, bahkan bahan makanan yang telah dalam keadaan terurai

tersebut dapat menyebabkan sakit perut, muntah-muntah bahkan orang tersebut mengalami kematian jika dalam pengolahannya tidak sesuai dengan persyaratan dari makanan tersebut.

Pencemaran *coliform* pada jajanan anak sekolah tidak di kehendaki bila ditinjau dari nilai estetika dari kebersihan, sanitasi maupun kemungkinan terjadinya infeksi yang berbahaya. Jika didalam 750 mL sampel terdapat >1.100 bakteri *coliform*, memungkinkan terjadinya penyakit yang segera diikuti oleh demam yang tidak pasti. Selain itu, keberadaan *coliform* mengindikasikan kemungkinan adanya bakteri patogen lain. Adanya bakteri patogen yang terdapat dalam bahan makanan tersebut menyebabkan penyakit perut dan muntah-muntah bagi anak-anak yang mengkonsumsi jajanan yang sekitar lingkungan sekolah tersebut.

Cara pembuatan makanan jajanan anak sekolah tersebut melalui penelitian ini ada beberapa hal yang menjadikan masalah adalah kualitas air dan tempat penyimpanan serta produsen yang membuat juga tidak baik atau kondisinya tidak baik akan mengakibatkan makanan jajanan anak sekolah terkontamnasi oleh bakteri. Kemudian pada saat melakukan transaksi sama anak-anak sekolah berdekatan dengan saluran pembuangan air kotor sehingga besar kemungkinan terjadi cemaran bakteri *coliform* pada makanan jajanan anak sekolah tersebut.

Coliform adalah organisme yang biasa hidup di dalam pencernaan manusia atau hewan berdarah panas. Bakteri dalam bentuk koli digunakan sebagai indikator karena sudah ditemukan dengan cara yang sederhana dan bakteri yang termasuk dalam *coliform* antara lain *E.coli*, *Cyrobacter*, *kleibsiella* dan lain-lain.³⁸ Berdasarkan uji penguat dari keempat tabel tersebut maka diperoleh hasil yang paling tinggi tingkat kontaminasi bakteri *coliform* adalah empek-empek, sedangkan tingkat kontaminasi yang paling rendah adalah manisan mangga. Hal ini menunjukkan bahwa jajanan anak sekolah SD Inpres Bontomanai Makassar, bahan yang digunakan kurang terlalu baik atau tidak sesuai dengan persyaratan dari lembaga BPOM (Badan Pengawasan Obat dan makanan).

Hasil penelitian menunjukkan bahwa kandungan *coliform* tertinggi ditemukan pada empek-empek dengan jumlah bakteri yaitu (>1100/750 mL), sedangkan paling terendah tingkat kontaminasi bakteri *coliform* adalah manisan mangga dengan jumlah bakteri (<3,0/750 mL). Hal ini berkaitan dengan lokasi atau lingkungan sekolah penjualan makanan jajanan anak sekolah yang biasanya dijadikan lokasi pembuangan air kotor pada selokan atau parit di lingkungan sekitar merupakan faktor utama menyebabkan tingginya kandungan *coliform* pada makanan jajanan anak sekolah. Nilai kandungan bakteri *coliform* tersebut menggambarkan bahwa

³⁸ Lukman, Saksono. *Pengantar Sanitasi Makanan* (Bandung, Alumnii. 1986), h. 216

kandungan bakteri *coliform* di atas ambang batas yang diizinkan, dimana disyaratkan nilai *coliform* dibawah 100 MPN/750 mL (SK Menteri Kesehatan No. 907/Menkes/VIII/2002).³⁹ Jadi dapat disimpulkan bahwa makanan jajanan anak sekolah yang dijual di Sekolah SD Inpres Bontomanai Makassar tidak memiliki kualitas yang disyaratkan.

Bakteri total *coliform* merupakan indikator dalam menilai tingkat higienis suatu bahan makanan. Secara keseluruhan hasil analisis kandungan bakteri total *coliform* pada empek-empek, es putar dan manisan mangga menunjukkan bahwa kadar total *coliform*nya lebih dari antara >1100/750 mL.

Nilai ini secara umum menggambarkan bahwa kandungan bakteri total *coliform* pada jajanan anak sekolah yang dijual di Sekolah SD Inpres Bontomanai Makassar sudah melebihi ambang batas baku mutu yang diisyaratkan yaitu 100 MPN/750 mL.

Pemecahan permasalahan tersebut adalah dengan cara pemasakan yang benar dan higienis. Pemasakan dengan cara menggoreng bagi empek-empek dengan suhu $\pm 100^{\circ}\text{C}$, dimana pada suhu ini bakteri tidak dapat bertahan hidup, begitu juga dengan cara pembuatan es putar dan manisan mangga.

³⁹ Keputusan Menteri Kesehatan RI No. 907/Menkes/VIII/2002, *Syarat-syarat kualitas makanan sehat*. Jakarta.

Upaya pencegahan yang dilakukan adalah dengan memelihara makanan jajanan anak sekolah dengan kualitas air, dan peralatan untuk membuat makanan harus bersih dan higienis dan tidak diberi makanan tambahan. Selain itu, sistem penjualan juga perlu disempurnakan yaitu barang yang tidak terjual tidak boleh menjual lagi untuk hari esok karena itu berbahaya bagi anak-anak yang mengkonsumsi makanan yang sudah lama disimpan dan mengakibatkan sakit perut dan muntah-muntah.

BAB V

KESIMPULAN DAN SARAN

A. Kesimpulan

Berdasarkan hasil pengamatan dan pembahasan, serta mengacu pada perumusan masalah, maka dapat diambil kesimpulan sebagai berikut :

Kualitas mikrobiologis berdasarkan Standart *The Most Probable Number* (MPN) ditinjau dari bakteri coliform pada makanan jajanan anak sekolah yang dijual di Sekolah SD Inpres Bontomanai Makassar menunjukkan bahwa kadar total coliform yang paling tinggi pada makanan empek-empek lebih dari (1100/750 mL) kecuali pada manisan mangga total *coliformnya* hanya (<3,0/750 mL). Nilai ini secara umum menggambarkan bahwa kandungan bakteri *coliform* pada makanan jajanan anak sekolah yang dijual di Sekolah SD Inpres Bontomanai Makassar, kualitasnya rendah dan sudah melebihi ambang batas baku mutu yang disyaratkan yaitu makanan yang sehat dan bergizi bagi tubuh kita sendiri.

B. Saran

Adapun saran dari seorang peneliti adalah :

1. Bagi Pengelola Makanan

- a. Agar selalu menutup makanan sebelum dibeli sama anak-anak sekolah
- b. Agar selalu mencuci peralatan dapur dengan air yang bersih
- c. Agar menyimpan makanan pada tempat yang tertutup sehingga tidak dapat diganggu oleh hal-hal lain yang tidak diinginkan (berupa mikroba)

2. Bagi Penjama Makanan

- a. Agar menjaga kebersihan diri sendiri dan kebersihan dapur pada saat membuat makanan
- b. Agar tempat penyimpanan makanan harus secara tepat dan terhindar dari kontaminasi bakteri

3. Bagi Siswa-Siswi

- a. Diharapkan kepada siswa-siswi agar sekiranya membeli makanan jangan sembarangan
- b. Diharapkan pada saat membeli harus melihat kondisi lingkungan yang ada disekitar-kita.

DAFTAR PUSTAKA

- BKKBN, 2005. *Hati-Hati dengan Jajanan Anak Sekolah*. <http://www.bkkbn.go.id> . (17 Februari 2005).
- Buckle, Edward, 1987. *Ilmu Pangan*. UI Press. Jakarta.
- Dwidjoseputro, . *Dasar-Dasar Mikrobiologi*, Jakarta Djambatan. 1990.
- Departemen Kesehatan R.I, 1985. *Peraturan Menteri Kesehatan No. 208/Menkes per/IV/1985*. Jakarta.
- Departemen Kesehatan, 2009. *Mikroba Pangan*. Di Akses Pada Tanggal 16 Februari 2009.
- Departemen Kesehatan, 2010. *Bahaya Makanan*. Di Akses Pada Tanggal 14 Maret 2010.
- F.G. Winarno, 1997. *Keamanan Pangan*. Institut Pertanian Bogor. Bogor.
- Hadiwiyoto, Suwendo, 1993. *Teknologi Pengolahan Hasil Perikanan*. Liebrty. Yogyakarta.
- <http://Keamanan> *Jajanan Anak Sekolah*, Bravehost. Com (Di akses pada tanggal 12 Januari 2009).
- Herliani Leni, 2008. *Teknologi Pengawetan Pangan*. Alfabeta. Bandung.
- Irianto, Koes, 2006. *Mikrobiologi 'Menguak Dunia Mikroorganisme'* Jilid I. Penerbit YramaWidya, Cet I. Bandung.

- Nor Mohammad, 1996. *Al-qur'an Karim dan Terjemahan*. Departemen Negara R.I. Jakarta.
- Noga, Edison, 1990. *Fish Disease Diagnosis and Treatment* Mosby P. Permenkes RI No. 416/Menkes/XI/1990.
- Purnomo, haris, 1995. *Aktivitas Air dan Perannya Dalam Pengawetan Pangan*. Universitas Indonesia. Jakarta.
- Purawidjaja, 1995. *Enam Prinsip Dasar dan Ketentuan dalam Makanan Yang Aman guna Mencegah Terjadinya Keracunan Makanan*. Departemen Kesehatan R.I. Jakarta.
- PMKL Subsdi, 2004. *Evaluasi Dinas Kesehatan Makassar*. Makassar.
- Saksono, Lukman, 1995. *Pengantar Sanitasi Makanan*. Alumni. Bandung.
- Singleton, 1992. *Introduction to Bacteria for Student of Biology Biotechnology and Medicine*. Academyc Press. New York.
- Santoso, Maun, 1994. *Penyalagunaan Zat Kimia Boraks dalam Makanan*. Pustaka Sinar. Padang.
- Slamet, 1982. *Teknik Penyehatan Makanan dan Minuman Bagi Penjaja Makanan*. Universitas Indonesia. Jakarta.
- Winiati dkk, 1991. *Penyuluhan Keamanan Pangan di Sekolah*. UMM. Malang.

LAMPIRAN-LAMPIRAN

Tabel 01. Pada Tanggal 20 Mei 2010, Pengambilan Sampel Makanan Jajanan

Anak Sekolah pada Pukul 08.50 WITA. Minggu Pertama.

SAMPSEL		UJI PENDUGA				UJI PENGUAT				MPN/750 mL
		10 ⁰	10 ¹	10 ²	10 ³	10 ⁰	10 ¹	10 ²	10 ³	
Empek	A	3	3	3	0	3	3	3	0	240
Empek	B	3	3	0	2	3	3	0	2	64
Es	A	3	3	0	0	3	3	0	0	23
Es	B	3	3	3	0	3	3	3	0	240
Manisan	A	1	0	0	0	1	0	0	0	<3,0
Manisan	B	3	0	0	0	3	0	0	0	<3,0

Tabel 02. Pada Tanggal 04 Juni 2010, Pengambilan Sampel Makanan Jajanan Anak Sekolah pada Pukul 09.50 WITA. Minggu Kedua

SAMPSEL	UJI PENDUGA				UJI PENGUAT				MPN/750 mL
	10 ⁰	10 ¹	10 ²	10 ³	10 ⁰	10 ¹	10 ²	10 ³	
Empek A	3	3	3	3	3	3	3	3	>1100
Empek B	3	3	3	3	3	3	3	3	>1100
Es A	3	2	3	1	3	2	3	1	36
Es B	3	2	1	0	3	2	1	0	15
Manisan A	3	0	0	0	3	0	0	0	<3,0
Manisan B	3	0	0	0	3	0	0	0	<3,0

Tabel 03. Pada Tanggal 25 Juni 2010, Pengambilan Sampel Makanan
 Jajanan Anak Sekolah pada Pukul 08.30 WITA. Minggu Ketiga

SAMPEL	UJI PENDUGA				UJI PENGUAT				MPN/750 mL
	10 ⁰	10 ¹	10 ²	10 ³	10 ⁰	10 ¹	10 ²	10 ³	
Empek A	3	3	3	3	3	3	3	3	>1100
Empek B	3	3	3	0	3	3	3	0	240
Es A	3	0	1	1	3	0	1	1	6,1
Es B	3	2	3	0	3	2	3	0	29
Manisan A	1	0	0	0	1	0	0	0	<3,0
Manisan B	1	0	0	0	1	0	0	0	<3,0

Tabel 04. Pada Tanggal 18 Juli 2010, Pengambilan Sampel Makanan Jajanan

Anak Sekolah pada Pukul 08.30 WITA. Minggu Keempat

SAMPSEL		UJI PENDUGA				UJI PENGUAT				MPN/750 mL
		10 ⁰	10 ¹	10 ²	10 ³	10 ⁰	10 ¹	10 ²	10 ³	
Empek	A	3	2	3	1	3	2	3	1	36
Empek	B	3	3	3	0	3	3	3	0	240
Es	A	3	0	0	0	3	0	0	0	<3,0
Es	B	3	2	0	0	3	2	0	0	9,2
Manisan	A	3	3	3	0	3	3	3	0	240
Manisan	B	2	0	0	0	2	0	0	0	<3,0



Gambar : Suspensi Empek-empek yang telah dihaluskan



Gambar : Suspensi Es Putar yang telah dihaluskan



Gambar : Suspensi Manisan Mangga yang telah dihaluskan



Gambar : Pembuatan Uji Penduga pada Makanan Jajanan



Gambar : Pembuatan Uji Pennguat pada Makanan Jajanan



Gambar : Tanda Positif pada sampel dengan adanya gas pada tabung durham

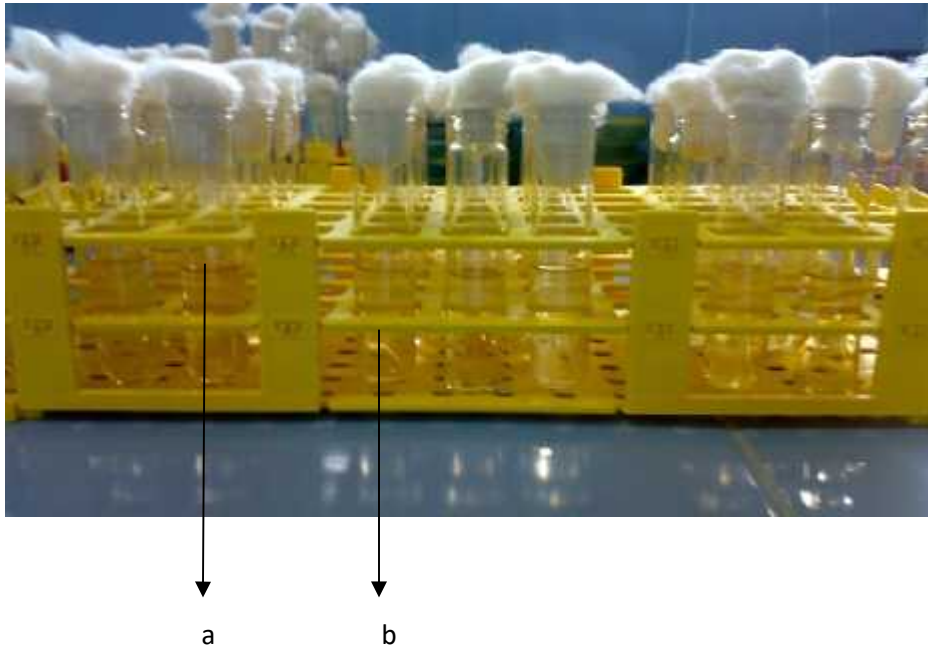

Gambar : Uji Penguat pada Medium *Escherichia coli* Broth (EC Broth).

Keterangan :

- a. Medium EC Broth
- b. Pembentukan gas pada tabung durham

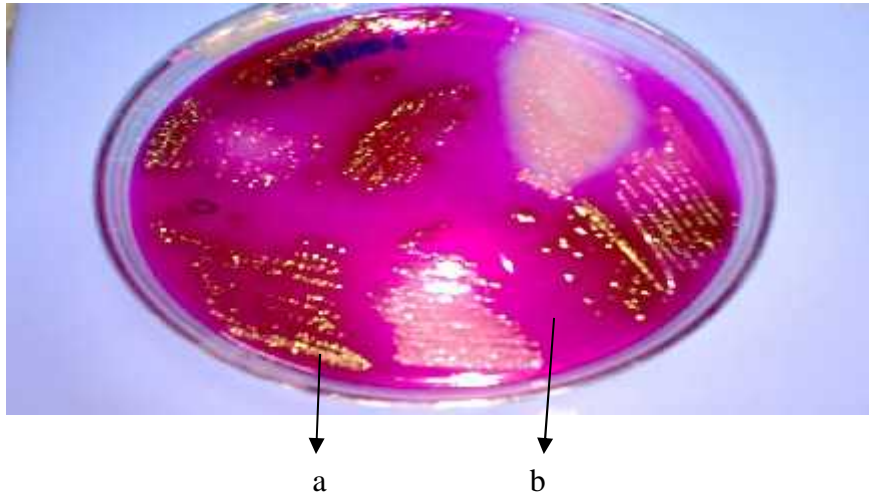

Gambar : Uji Pelengkap pada Endo Agar

Keterangan :

- a. Biakan
- b. Medium



(KIA Positif)



(KIA Negatif)

Gambar : Uji pada Medium KIA

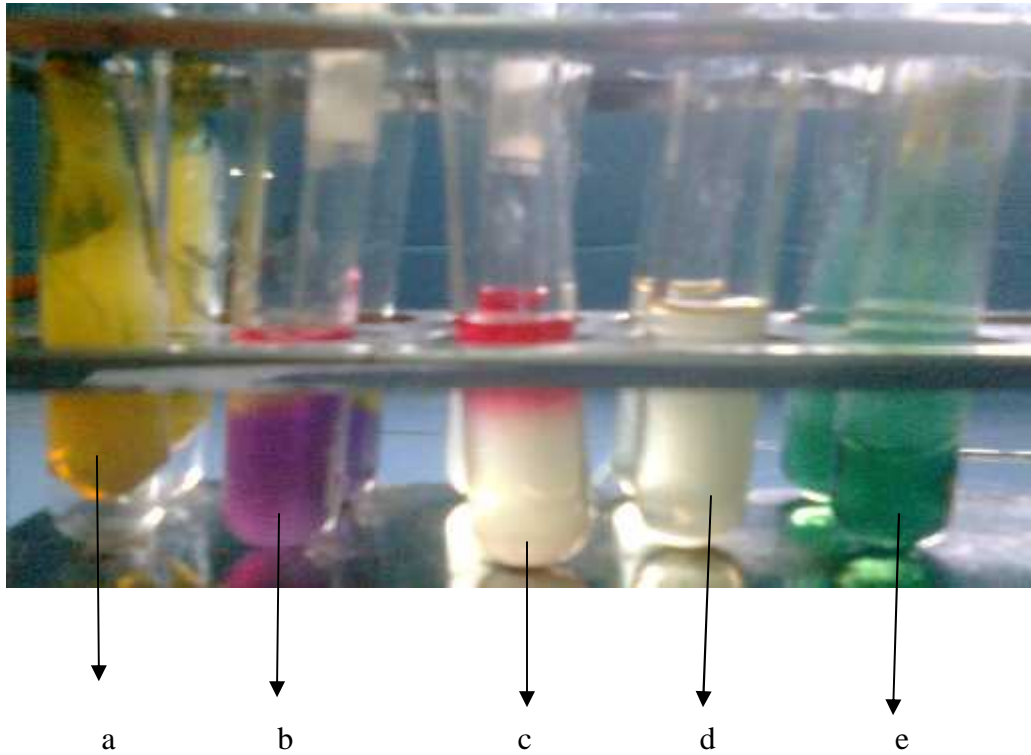

Gambar : Hasil Uji IMViC *Escherichia Coli*

Keterangan :

- a. (Positif)
- b. Metil KIA (Positif)
- c. Indol red (Positif)
- d. Voges Proskauer (Negatif)
- e. Citrate (Positif)

