

**PENENTUAN BESAR PREMI ANTARA PRODUK FULNADI
PT. ASURANSI TAKAFUL CABANG MAKASSAR DENGAN
PRODUK ASURANSI DANA PENDIDIKAN
AJB. BUMIPUTERA 1912 CABABANG MAKASSAR
(STUDI KOMPARATIF)**



SKRIPSI

Diajukan Untuk Memenuhi Salah Satu Syarat Meraih Gelar
Sarjana Ekonomi Islam (S.Ei) Jurusan Ekonomi Islam
Pada Fakultas Syari'ah Dan Hukum
UIN Alauddin Makassar

Oleh:

RAIS
NIM. 10200108059

**FAKULTAS SYARI'AH DAN HUKUM
UNIVERSITAS ISLAM NEGERI ALAUDDIN MAKASSAR
2012**

ABSTRAK

Nama : R A I S

Nim : 10200108059

**Judul : PENENTUAN BESAR PREMI ANTARA PRODUK
FULNADI PT. ASURANSI TAKAFUL CABANG
MAKASSAR DENGAN PRODUK ASURANSI DANA
PENDIDIKAN AJB. BUMIPUTERA 1912 CABANG
MAKASSAR.
(STUDI KOMPARATIF)**

Tulisan ini menfokuskan kajian pada Asuransi dana pendidikan Fulnadi Pada PT.Takaful cabang Makassar dengan dana pendidikan pada AJB.Bumiputera 1912 cabang Makassar.Tujuan penelitian ini untuk memperoleh bagaimana penentuan besar pembayaran premi pada pemegang polis (nasabah) pada Kedua Asuransi tersebut.

Penelitian ini adalah penelitian kualitatif dengan pendekatan komparatif.untuk memperoleh data digunakan metode wawancara observasi lapangan,Informan dalam penelitian ini adalah bagian marketing dan pemegang polis pada kedua asuransi.

Produk Fulnadi pada Asuransi Takaful premi ditentukan oleh pemegang polis,akan tetapi besar dana tabarru ditentukan oleh faktor usia dan kondisi kesehatan calon pemegang polis sedangkan pada AJB.Bumiputera pada produk dana pendidikan besar premi ditentukan berdasarkan usia calon tertanggung dan besar uang pertanggungan yang ingin diperoleh oleh calon pemegang polis.

PERNYATAAN KEASLIAN SKRIPSI

Dengan penuh kesadaran, penyusunan yang bertanda tangan dibawah ini, menyatakan bahwa skripsi ini benar-benar adalah hasil karya penyusun sendiri. Jika kemudian hari terbukti merupakan duplikat, plagiat, tiruan, dan dibuat atau dibantu orang lain secara keseluruhan atau sebagian, maka predikat yang di peroleh karenanya batal demi hukum.

Makassar, 1 8 DESEMBER 2012

RAIS
Nim. 10200108059

KATA PENGANTAR

بِسْمِ اللَّهِ الرَّحْمَنِ الرَّحِيمِ
الْحَمْدُ لِلَّهِ رَبِّ الْعَالَمِينَ وَالسَّلَامُ عَلَى أَشْرَفِ الْأَنْبِيَاءِ
وَالْمُرْسَلِينَ سَيِّدِنَا مُحَمَّدٍ وَعَلَى آلِهِ وَصَحْبِهِ أَجْمَعِينَ

Assalamu' alaikum Wr. WB

Alhamdulillah puji syukur kehadiran Allah SWT yang telah memberikan begitu banyak berkah, nikmat dan inayah-Nya kepada penulis, sehingga atas segala rahmat dan hidayah-Nya penulis dapat menyelesaikan penulisan skripsi ini. Tak lupa shalawat serta salam terlimpah kepada junjungan kita Nabi Muhammad SAW yang diharapkan safaatnya.

Skripsi adalah salah satu syarat wajib yang harus dipenuhi oleh mahasiswa untuk mendapatkn gelar S1 (Sarjana Ekonomi Islam) di Fakultas Syari'ah & Hukum Universitas Negeri Alauddin Makassar.

Penulisan skripsi ini tidak lepas dari dukungan berbagai pihak untuk mempelancar proses study maupun penelitian, untuk itu dalam kesempatan ini penulis mengucapkan terima kasih yang sebesar-besarnya kepada :

1. Kedua kedua orang tua saya bapak **DAENG NGAMBE**, kata Bapak pekerjaan itu soal kedua yang terpenting dirimu bisa menjadi pribadi yang diteladani, dan Ibu **DAENG SINGARA** yang tak perna lelah menanti Anaknya menggapai gelar sarjana meski beliau terbaring dirumah sakit. beliau Hanya Ingin merai gelar sarjana, Kurang Lebih dua bulan setelah aku menjadi sarjana, Ibu meninggalkan Kita semua....Maaf kan Aku Ma' belum Bisa Membalas jasa jasa mu.

2. Drs. H. Muslimin Kara, M.Ag selaku dosen pembimbing yang sangat member support dan arahan dalam waktu penyusunan.
3. Prof.Dr.H.Ambo Asse,M.Ag selaku dosen pembimbing yang atas bimbinganya member petunjuk dan pengarahan dalam penyusunan skripsi ini.
4. Rika Dwi Ayu Parmitasari, SE., M. Com selaku dosen pembimbing yang atas bimbinganya memberi petunjuk dan pengarahan dalam penyusunan skripsi ini
5. Prof. Dr. H. Ali Parman, M.A dekan Fakultas Syariah & Hukum Universitas Islam Negeri Alauddin Makassar.
6. Rahmawati Muin, S.Ag., M.Ag selaku Sekertaris Prodi Ekonomi Islam Fakultas Syariah & Hukum Universitas Islam Negeri Alauddin Makassar.
7. Ansarullah Arif, S.Si selaku sodara yang selama ini telah membantu dalam penyelesaian skripsi. Thanks ner untuk semuanya.
8. Ustadz Tahir Selaku senior yang telah banyak membantu dalam proses menjadi seorang sarjana,makasih senior.
9. Teman-teman Pondok Kiki (Trisutriadi Musdar,S,Ei,Rahm S.Ei..Sakri, SH.i, Sahar,SH.i, Muhammad Yahya Muhayat, SH.). selaku penyemangat dan motivasi yang selalu mendorong untuk cepat selesai.
10. Teman-teman ekis 08 makasih banyak semuanya
11. Asriadi.S.H. Yang yang juga teman berjuang dalam menggapai gelar sarjana

Penulis menyadari bahwa skripsi ini masih jauh dari sempurna, kritik dan saran akan penulis perhatikan demi kesempurnaan skripsi ini. Semoga skripsi yang berjudul “**PENENTUAN BESAR PREMI ANTARA PRODUK FULNADI PT. ASURANSI TAKAFUL DENGAN PRODUK ASURANSI DANA PENDIDIKAN PT. BUMIPUTERA (STUDI KOMPARATIF)**” ini dapat bermanfaat bagi penulis khususnya dan bagi semua pihak.

Wabillahitaufiq Walhidayah

Wassalamu’ alaikum Wr. Wb

Makassar, 30 Agustus 2012 M.

Penyusun,

RAIS

Nim: 10200108059

DAFTAR ISI

HALAMAN JUDUL	i
HALAMAN PERNYATAAN KEASLIAN	ii
HALAMAN PENGESAHAN	iii
KATA PENGANTAR	iv
ABSTRAK	viii
DAFTAR ISI	ix
BAB I PENDAHULUAN	1
A. Latar Belakang	1
B. Identifikasi dan Rumusan Masalah	6
C. Defenisi Operasional	7
D. Tujuan Penelitian dan manfaat	7
E. Garis-garis besar skripsi	8
BAB II KAJIAN PUSTAKA	10
A. Asuransi Konvensional	10
B. Asuransi Syariah	11
1. Pengertian Asuransi Syariah	11
2. Prinsip Asuransi Syariah	14
3. Landasan Asuransi Syariah	15
4. Pengelolaan Dana	19
5. Pandangan Islam tentang Asuransi Jiwa	20
6. Perkembangan Asuransi takaful	24
C. Penelitian Terdahulu	30
BAB III METODE PENELITIAN	

A.	Jenis Penelitian.....	32
B.	Lokasi dan Waktu Penelitian	33
C.	Metode Penelitian.....	33
D.	Data dan Jenis Data.....	33
E.	Teknik Pengumpulan Data.....	34
F.	Metode Analisi Data	35
BAB IV HASIL PENELITIAN DAN PEMBAHASAN.....		
A.	Gambaran Umum PT. Asuransi <i>Takaful</i> Cabang Makassar.....	37
B.	Gambaran Umum PT. Asuransi Bumiputera Cabang Makassar.....	45
C.	Perbedaan Asuransi Syariah dan Konvensional.....	54
D.	Mekanisme Penentuan Premi produk FULNADI PT. Asuransi <i>Takaful</i> Cabang Makassar	56
E.	Mekanisme Penentuan Premi produk Dana Pendidikan PT. Asuransi Bumiputera Cabang Makassar.....	70
F.	Kelebihan dan kelemahan pembayara premi FULNADI pada PT. Takaful Cabang Makassar dan dana Pendidikan pada mitra beasiswa pada AJB. Bumiputera Cabang Makassar.....	75
BAB V KESIMPULAN DAN SARAN		
A.	Kesimpulan.....	79
B.	Saran	79
DAFTAR PUSTAKA		
LAMPIRAN		
RIWAYAT HIDUP		

BAB I PENDAHULUAN

A. Latar Belakang

Dalam konsep agama Islam terdapat suatu terminologi¹ yang membedakan hubungan manusia dengan Tuhan (*hablum minallah*) di satu sisi dan hubungan manusia dengan sesamanya (*hablum minannaas*) dan lingkungan sekitarnya (*hablum minal alam*) di sisi lainnya². Hukum-hukum yang mengatur hubungan manusia dengan Tuhan seperti peribadatan misalnya adalah bersifat limitatif artinya tidak dimungkinkan bagi manusia untuk mengembangkannya. Sedangkan hukum-hukum yang mengatur hubungan manusia dengan sesamanya dan lingkungan alam di sekitarnya adalah bersifat terbuka, artinya Allah SWT dalam Al-Qur'an hanya memberikan aturan yang bersifat garis besarnya saja. Selebihnya adalah terbuka bagi mujtahid untuk mengembangkan melalui pemikirannya.

Lapangan kehidupan ekonomi termasuk di dalamnya usaha perasuransian, digolongkan dalam hukum-hukum yang mengatur hubungan manusia dengan sesamanya yang disebut dengan hukum muamalah, oleh karena itu bersifat terbuka dalam pengembangannya.

Adapun definisi secara umum dari asuransi atau pertanggungan adalah perjanjian kedua belah pihak atau lebih, dimana pihak penanggung mengikatkan diri kepada tertanggung dengan menerima premi asuransi untuk memberikan penggantian kepada tertanggung karena kerugian kerusakan atau kehilangan

¹ Terminologi: Ilmu Mengenai Batasan-batasan atau Defenisi-definisi Istilah. Lihat *Departemen Pendidikan dan Kebudayaan, Kamus Besar Bahasa Indonesia*, Cet. 3 (Jakarta: Balai Pustaka, 1990), h. 938

² Mohammad Daud Ali, *Hukum Islam Pengantar ilmu Hukum dan Tata Hukum Islam di Indonesia*, Cet. 7, (Jakarta: RajaGrafindo Persada, 1999), h. 31

keuntungan yang diharapkan atau tanggung jawab hukum kepada pihak ketiga yang mungkin akan diderita tertanggung, yang tidak pasti, atau untuk menberikan suatu pembayaran yang didasarkan atas meninggal atau memberikan suatu pembayaran yang didasarkan atas meninggal atau hidupnya seorang yang di pertanggung. ³ Tujuan dari asuransi adalah untuk menghindari dan meminimalkan kerugian dari resiko-resiko pada masa mendatang yang mungkin menimbulkan kerugian. Resiko-resiko tersebut timbul karena adanya faktor ketidakpastian. Ketidakpastian merupakan hal yang sering terjadi dalam kehidupan sehari-hari. Bencana, kebakaran, kematian merupakan contoh ketidakpastian yang ada dalam kehidupan manusia. Oleh sebab itulah sebagian masyarakat lebih memilih untuk mengurangi resiko yang tidak pasti dengan cara mengasuransikan baik jiwa, maupun harta bendanya.

Asuransi pada awalnya adalah suatu kelompok yang bertujuan membentuk arisan untuk meringankan beban keuangan individu dan menghindari kesulitan pembiayaan. Secara umum konsep asuransi merupakan persiapan yang dibuat oleh sekelompok orang yang masing-masing menghadapi kerugian kecil sebagai sesuatu yang tidak dapat diduga. Apabila kerugian itu menimpa salah seorang dari mereka yang menjadi anggota perkumpulan itu, maka kerugian itu akan ditanggung bersama oleh mereka. ⁴

³ Wirdyaningsih. *Bank dan Asuransi Islam di Indonesia*. Fakultas Hukum Universitas Indonesia. Jakarta. 2005. h. 251

⁴ Heri Sudarsono. *Bank Dan Lembaga Keuangan Syariah*, Yogyakarta: Ekonisia. 2003. h. 112

Asuransi memegang peranan penting dalam memberikan kepastian proteksi bagi manusia yang bersifat komersial maupun bukan komersial. Asuransi dapat memberikan proteksi terhadap kesehatan, pendidikan, hari tua, harta benda maupun kematian. Salah satu kebutuhan hidup yang tak kalah penting di era globalisasi ini adalah kebutuhan akan jasa asuransi. Hal inilah yang mendorong berkembang pesatnya perusahaan asuransi. Banyaknya penduduk yang khawatir akan jaminan keselamatan hidupnya. Seorang manusia di dalam suatu masyarakat sering menderita suatu kerugian karena akibat dari suatu peristiwa yang tidak terduga semula, misalnya mendapat kecelakaan dalam perjalanan di darat, di laut atau di udara. Kalau kerugian ini hanya kecil sehingga dapat ditutup dengan uang simpanan, maka kerugian itu tidak begitu terasa. Lain halnya apabila uang simpanan tidak mencukupi untuk kerugian itu, maka orang akan betul-betul menderita. Untuk itulah, jaminan-jaminan perlindungan terhadap keadaan-keadaan tersebut di atas sangat diperlukan oleh setiap masyarakat yang ingin mengantisipasi apabila keadaan di luar dugaan yaitu risiko yang terjadi.

Konsep asuransi pada dasarnya adalah sama, namun pada saat ini asuransi di Indonesia mempunyai dua sistem. Adapun sistem asuransi yang ada di Indonesia adalah sistem asuransi konvensional dan sistem asuransi syariah. Sistem asuransi konvensional adalah sistem asuransi yang investasinya berdasarkan bunga. Sedangkan sistem asuransi syariah merupakan sistem asuransi yang investasinya berdasarkan sistem bagi hasil.

Pada awalnya sistem asuransi yang lebih awal dikenal adalah sistem asuransi konvensional. Namun banyaknya kalangan yang berbeda pendapat tentang pemberian bunga sebagai investasi dana mengakibatkan timbulnya

alternatif lain dalam berasuransi. Timbulnya alternatif ini juga diperkuat dengan mayoritas penduduk Indonesia dengan dominasi beragama Islam yang mempunyai kekhawatiran terhadap kinerja asuransi yang memiliki unsur *gharar* (ketidakpastian), *maisir* (perjudian) dan riba yang tidak sesuai dengan syariat Islam.

PT. Asuransi *Takaful* Indonesia adalah merupakan asuransi syariah pertama di Indonesia yang sudah berdiri lama dibandingkan dengan asuransi yang berlandaskan nilai-nilai islam lainnya. Sebagai pelopor asuransi syariah di Nusantara, *Takaful* Indonesia telah melayani masyarakat dengan jasa asuransi sesuai dengan prinsip syariah, selama lebih dari satu dasawarsa, melalui dua perusahaan operasionalnya yaitu PT. Asuransi *Takaful* Keluarga (Asuransi jiwa syariah) dan PT. Asuransi *Takaful* Umum (Asuransi umum syariah). Tidak berbeda jauh dengan perkembangan PT. Asuransi yang berada di Makassar, tepatnya PT. Asuransi *Takaful* Cabang Makassar saat ini mengalami peningkatan. Perkembangan ini salah satunya ditandai oleh banyaknya minat masyarakat tentang produk asuransi, salah satu produk PT. Asuransi *Takaful* adalah *Takaful* individu dengan unsur tabungan yaitu *Takaful* dana pendidikan (FULNADI)

Takaful dana pendidikan (FULNADI) adalah program asuransi untuk perseorangan yang bertujuan untuk menyediakan dana asuransi pendidikan syariah untuk putra putri peserta sampai pendidikan tingkat sarjana dengan manfaat proteksi atas resiko meninggal. FULNADI menerapkan kontrak *Al-Mudhorabah* yaitu kontrak kerja sama antara dua pihak (Peserta dan perusahaan) pihak satu memiliki modal, tetapi tidak dapat mengelola secara maksimal karena memang tidak memiliki kemampuan dan waktu. Sementara itu, pihak lain

kemampuan, waktu, dan pengalaman yang baik tetapi kurang memiliki dana. Modal yang dimaksud disini adalah premi yang dibayarkan oleh peserta. Dengan begitu, pihak yang menerima modal atau perusahaan asuransi hanya berfungsi sebagai pemegang amanah dari pihak yang memberi modal/peserta untuk mengelola atau menginvestasikan dananya sesuai dengan aturan-aturan hukum islam.

Asuransi konvensional pertama di Indonesia yaitu PT. Asuransi Bumiputera, adalah pelopor asuransi pertama di Indonesia yang telah memiliki cabang di seluruh Indonesia. Salah satu cabang yang ada di Indonesia adalah PT. Asuransi Bumiputera cabang makassar yang mulai berdiri pada tahun 1934 yang bernama “Perseroang Tanggoeng Djiwa Boemi Poetera”

Pada PT. Asuransi Bumi putera cabang Makassar terdapat banyak produk yang ditawarkan, salah satunya adalah produk Asuransi Dana Pendidikan. Asuransi Dana Pendidikan memiliki dua bagian yaitu Mitra beasiswa berencana dengan Mitra cerdas.

Dewasa ini, tiap orang tua memimpikan masa depan yang cerah bagi anak-anak mereka, dengan melambungnya biaya sekolah, pendidikan yang baik menjadi tidak terjangkau dan orang tua merasa cemas akan masa depan anak-anaknya jika terjadi sesuatu pada diri mereka, FULNADI pada PT. *Takaful* Indonesia Cabang Makassar dan Mitra Beasiswa pada AJB. Bumiputera 1912 Cabang Makassar hadir untuk memberikan asuransi untuk anak yang sedang menempuh jenjang pendidikan mulai TK sampai perguruan tinggi, dimana setiap asuransi PT. *Takaful* Indonesia dan AJB. Bumiputera 1912 memiliki pembayaran premi yang berbeda.

Premi merupakan pembayaran sejumlah uang yang dilakukan pihak tertanggung kepada penanggung untuk mengganti suatu kerugian, kerusakan, atau kehilangan keuntungan yang diharapkan akibat timbulnya perjanjian atas pemindahan resiko dari tertanggung kepada penanggung. Besarannya premi ditentukan dari hasil seleksi resiko yang dilakukan *underwriter* atau setelah perusahaan melakukan seleksi resiko atas permintaan calon tertanggung. Dengan demikian, calon tertanggung akan membayar premi asuransi sesuai dengan tingkat resiko atas kondisi masing-masing.

PT. *Takaful* Indonesia Cabang Makassar dan AJB. Bumiputera 1912 Cabang makassar memiliki mekanisme pembayaran premi yang berbeda, serta memiliki kelebihan dan kekurangan masing-masing.

Berdasarkan uraian diatas maka peneliti ingin melakukan penelitian tentang **“Penentuan besar premi antara produk FULNADI PT. Asuransi *Takaful* Indonesia Cabang Makassar dengan produk Asuransi Mitra Beasiswa pada PT. Bumiputera 1912 Cabang Makassar. (Studi Komparatif)**

B. Rumusan Masalah Penelitian

Berdasarkan latar belakang di atas, peneliti mengambil rumusan masalah sebagai berikut:

1. Bagaimana penentuan besar premi antara FULNADI pada PT. *Takaful* cabang makassar dan asuransi dana pendidikan pada AJB. Bumiputera cabang Makassar?

2. Apakah kelebihan dan kekurangan premi FULNADI pada PT. *Takaful* cabang makassar dan asuransi dana pendidikan pada AJB. Bumiputera cabang Makassar?

C. *Definisi Operasional*

Agar tidak rancu dalam memahami skripsi ini, maka penulis menguraikan satu persatu dari judul skripsi ini :

1. Pengelolaan dana adalah cara mengumpulkan maupun memutar dana baik dalam bentuk rupiah maupun valuta asing, dalam bentuk kredit dan surat berharga.
2. Premi adalah kewajiban peserta untuk memberikan sejumlah dana kepada perusahaan sesuai dengan kesepakatan dalam akad⁵
3. Asuransi Jiwa adalah perusahaan asuransi yang dikaitkan dengan penanggulangan jiwa atau meninggalnya seseorang yang dipertanggungkan⁶
4. Asuransi Syariah adalah (*Ta'min*, *takaful* atau *tadhamun*) adalah usaha saling melindungi dan tolong-menolong di antara sejumlah orang/pihak melalui investasi dalam bentuk aset dan/atau *tabarru'* yang memberikan pola pengembalian untuk menghadapi risiko melalui akad (perikatan) yang sesuai dengan syariah⁷.

⁵Abdullah Amrin, *Asuransi Syariah, Keberadaan dan Kelebihannya di Tengah Asuransi konvensional*, (Jakarta: PT. Elex Media Komputindo, 2006), h. 43

⁶ Kasmir, *Bank dan Lembaga Keuangan Lainnya*, (Jakarta: PT RajaGrafindo Persada, 2009), h. 295

⁷ Wirduyaningsih, et al., *Bank dan asuransi Islam di Indonesia*, (Jakarta: Kencana, 2005), h. 179

D. Tujuan dan Manfaat

- Tujuan Penelitian

1. Untuk mengetahui pembayaran premi FULNADI pada PT. *Takaful* Indonesia Cabang Makassar dan asuransi Mitra Beasiswa pada PT. Bumiputera Cabang Makassar.
2. Untuk mengetahui kelebihan dan kekurangan pembayaran premi FULNADI pada PT. *Takaful* Indonesia Cabang Makassar dan asuransi Mitra Beasiswa pada PT. Bumiputera 1912 Cabang Makassar

- Manfaat Penelitian

Hasil penelitian ini diharapkan dapat bermanfaat bagi berbagai pihak, yaitu:

1. Bagi Praktisi dan Akademisi Perasuransian Syariah

Hasil penelitian ini diharapkan bisa dijadikan informasi, masukan atau sumbangan pemikiran bagi dunia perasuransian syariah.

2. Bagi Akademik

Hasil penelitian ini diharapkan dapat bermanfaat serta menambah wawasan dan pengetahuan peneliti selanjutnya mengenai pembayaran premi produk FULNADI PT. Asuransi *Takaful* cabang Makassar dan asuransi dana Pendidikan AJB. Bumiputera.

3. Bagi pihak lain, hasil penelitian ini dapat dijadikan dasar sebagai sumbangan pemikiran dalam mengembangkan ilmu pengetahuan khususnya manajemen pemasaran.

E. Garis-garis Besar Isi Skripsi

Skripsi ini terdiri dari lima Bab, Bab I adalah Pendahuluan diawali dengan gambaran tentang latar belakang sehingga muncul permasalahan yang berkaitan dengan judul pembahasan, dan pengertian kata-kata yang terdapat dalam judul. Bab ini pula diuraikan tujuan dan kegunaan penelitian , serta garis-garis besar isi skripsi.

Pada Bab II terdapat tinjauan pustaka dimana menjadi dasar dalam dalam menyelesaikan hasil penelitian.

Dalam Bab III berisi Metode penelitian yang mana terdiri dari Jenis penelitian, Populasi dan sampel, Data dan sumber data, Definisi variable, Metode pengumpulan data, Metode analisis data.

Bab IV analisis dan pembahasan yang berisi deskripsi umum dan hasil penelitian.

Bab V Berisi kesimpulan dari hasil keseluruhan penelitian yang telah dibahas dari bab-bab sebelumnya, keterbatasan penelitian dan saran-saran bagi penelitian selanjutnya.

BAB II

LANDASAN TEORI

A. Asuransi Konvensional

Dalam bahasa Belanda kata asuransi disebut *Assurantie* yang terdiri dari kata “*Assuradeur*” yang berarti penanggung dan “*Assureerde*” yang berarti tertanggung. Kemudian dalam bahasa Perancis disebut “*Assurance*” yang berarti menanggung sesuatu yang pasti terjadi. Sedangkan dalam bahasa latin disebut “*Assecurare*” yang berarti meyakinkan orang. Selanjutnya dalam bahasa Inggris kata asuransi disebut “*Insurance*” yang berarti menanggung sesuatu yang mungkin atau tidak mungkin terjadi dan “*Assurance*” yang berarti menanggung sesuatu yang pasti terjadi.⁸

Di Indonesia pengertian asuransi menurut Undang-undang Nomor 2 Tahun 1992 Tentang Usaha Asuransi adalah *perjanjian antara dua pihak atau lebih, dengan mana pihak penanggung mengikatkan diri pada pihak tertanggung, dengan menerima premi asuransi untuk memberikan penggantian kepada tertanggung karena kerugian, kerusakan atau kehilangan keuntungan yang diharapkan, atau tanggung jawab hukum kepada pihak ketiga yang mungkin akan diderita tertanggung, yang timbul dari suatu peristiwa yang tidak pasti, atau untuk memberikan suatu pembayaran yang didasarkan atas meninggal atau hidupnya seseorang yang dipertanggungkan.*⁹

Pengertian asuransi di atas, akan lebih jelas bila dihubungkan dengan pasal 246 Kitab Undang-Undang Hukum Dagang (KUHD) yang menjelaskan bahwa

⁸ Kasmir. *Bank Dan Lembaga Keuangan Lainnya*, Jakarta: PT Raja Grafindo Persada. 2004. h. 275

⁹ *Ibid.*, h. 276

asuransi adalah suatu perjanjian, dengan mana seorang penanggung mengikatkan diri kepada seorang tertanggung dengan suatu premi untuk memberikan penggantian kepadanya karena suatu kerugian, kerusakan atau kehilangan keuntungan yang diharapkan, yang mungkin akan dideritanya karena suatu peristiwa yang tak tertentu. Sedangkan dalam Islam, asuransi berasal dari bahasa Arab disebut *at-ta'min*, penanggung disebut *mu'ammin*, sedangkan tertanggung disebut *mu'amman lahu* atau *musta'min*. *At-ta'min* diambil dari kata *amana* memiliki arti memberi perlindungan, ketenangan, rasa aman, dan bebas dari rasa takut, sebagaimana firman Allah SWT:



Terjemahan:

yang telah memberi makanan kepada mereka untuk menghilangkan lapar dan mengamankan mereka dari ketakutan.

B. Asuransi Syariah

1. Pengertian Asuransi Syariah

Menurut Undang- Undang Republik Indonesia No. 2 Tahun 1992 tentang usaha perasuransian, diuraikan definisi tentang asuransi sebagai berikut: “Asuransi atau pertanggungan adalah perjanjian antara dua pihak atau lebih, dimana pihak penanggung mengikatkan diri kepada tertanggung, dengan menerima premi asuransi untuk memberikan penggantian kepada tertanggung karena kerugian, kerusakan atau kehilangan keuntungan yang diharapkan atau tanggung jawab hukum terhadap pihak ketiga yang mungkin akan diderita tertanggung yang timbul dari suatu peristiwa yang tidak pasti atau untuk

memberikan suatu pembayaran yang didasarkan atas meninggal atau hidupnya seseorang yang dipertanggungjawabkan”¹⁰.

Asuransi syariah dalam fatwa DSN MUI adalah usaha saling melindungi dan tolong menolong diantara sejumlah orang atau pihak melalui bentuk investasi dalam bentuk aset atau *tabarru'* yang memberikan pola atau pengembalian untuk menghadapi risiko tertentu melalui akad (perikatan) yang sesuai dengan syariah¹¹.

Dalam bahasa Arab, asuransi dikenal dengan istilah *at-ta'min*, penanggung disebut *mu'ammin*, tertanggung disebut *muamman lahu* atau *musta'min*. *At-ta'min* diambil dari *amana* yang artinya memberi perlindungan, ketenangan, rasa aman, dan bebas dari rasa takut¹². Pengertian dari *At-ta'min* adalah seseorang membayar/menyerahkan uang cicilan untuk agar ia atau ahli warisnya mendapatkan sejumlah uang sebagaimana yang telah disepakati, atau untuk mendapatkan ganti terhadap hartanya yang hilang¹³.

Ahli fiqh kontemporer Wahbah Az-Zuhaili mendefinisikan asuransi berdasarkan bagiannya. Ia membagi Asuransi dalam dua bentuk, yaitu *at-ta'min at-taawuni* dan *at-ta'min bi qist tsabit*. *At-ta'min at-ta'awuni* atau asuransi tolong-menolong adalah “kesepakatan sejumlah orang untuk membayar sejumlah uang sebagai ganti rugi ketika salah seorang diantara

¹⁰*Panduan Lengkap Perundangan Asuransi*, (Jakarta: PT. Suku Buku, 2010), h. 6

¹¹ Andri Soemitra, *Bank dan Lembaga Keuangan Syariah*, (Jakarta: Kencana Prenada Media Group, 2009), h. 245.

¹² Muhammad Syakir Sula, *Asuransi Syariah (Life and General) Konsep dan System operasional*, cet. I, (Jakarta: Gema Insani Press, 2004), h. 28.

¹³ *Ibid.*

mereka mendapatkan kemudharatan”¹⁴. *At-ta'min biqist tsabit* atau asuransi dengan pembagian tetap adalah: “akad yang mewajibkan seseorang membayar sejumlah uang kepada pihak asuransi yang terdiri atas pemegang saham dengan perijinan apabila peserta asuransi mendapat kecelakaan ia diberi ganti rugi”¹⁵.

Mustafa Ahmad Az-zarqa memaknai asuransi adalah sebagai suatu cara atau metode untuk memelihara manusia dalam menghindari resiko (ancaman) bahaya yang beragam yang akan terjadi dalam hidupnya, dalam perjalanan kegiatan hidupnya atau dalam aktifitas ekonominya¹⁶. Ia berpendapat bahwa sistem asuransi adalah sistem *ta'awun* dan *tadhamun* yang bertujuan untuk menutupi kerugian peristiwa-peristiwa atau musibah-musibah oleh sekelompok bertanggung kepada orang yang tertimpa musibah tersebut. Penggantian tersebut berasal dari premi mereka.

Muhammad Syakir sula mengartikan takaful dalam pengertian muamalah adalah saling memikul resiko diantara sesama orang sehingga antara satu dengan yang lainnya menjadi penanggung atas resiko yang lainnya¹⁷.

Secara umum, pengertian asuransi dapat dilihat pada pasal 246 Kitab Undang-undang Hukum Dagang. Dalam undang-undang tersebut disebutkan bahwa yang dimaksud dengan asuransi atau pertanggungan adalah “suatu perjanjian yang dengan perjanjian tersebut penanggung mengikatkan diri kepada seseorang bertanggung untuk memberikan penggantian kepadanya

¹⁴ Abdul Azis Dahlan, et al., ed. *Ensiklopedi Hukum Islam, Cet. IV*, (Jakarta: Ichtiyar Baru Van Hoeve, 2000), h. 138.

¹⁵ *Ibid.*

¹⁶ Muhammad Zakir Sula, *Op. Cit.*, h. 29.

¹⁷ *Ibid.*, h. 33

karena suatu kerugian, kerusakan atau kehilangan keuntungan yang diharapkan yang mungkin dideritanya karena suatu peristiwa yang tidak tertentu”¹⁸

Istilah takaful dalam bahasa Arab berasal dari kata dasar *kafala-yakafala-yatakafalu-takaful* (يَكْفُلُ - يَتَكَاَفَلُ -) yang berarti saling menanggung bersama. Apabila kita memasukkan asuransi takaful ke dalam lapangan kehidupan muamalah, maka takaful dalam pengertian muamalah mengandung arti yaitu saling mengandung risiko di antara sesama manusia sehingga di antara satu dengan lainnya menjadi penanggung atas risiko masing-masing. Dengan demikian, gagasan mengenai asuransi takaful berkaitan dengan unsur saling menanggung risiko di antara para peserta asuransi, dimana peserta yang satu menjadi penanggung peserta lainnya¹⁹. Tanggung-menanggung risiko tersebut dilakukan atas dasar saling tolong-menolong dalam kebaikan dengan cara masing-masing mengeluarkan dana yang ditujukan untuk menanggung risiko tersebut.

2. Prinsip Asuransi Syariah

Prinsip utama dalam asuransi takaful adalah “*ta’awanu ala al-birr wa al-taqwa*” (tolong-menolonglah kamu sekalian dalam kebaikan dan taqwa), dan *at-ta’min* (rasa aman)²⁰. Prinsip ini menjadikan para anggota atau peserta asuransi sebagai sebuah keluarga besar yang satu dengan yang lainnya saling menjamin dan menanggung resiko. Hal ini menyebabkan transaksi yang dibuat

¹⁸ Gemala Dewi, *Aspek-aspek Hukum dalam Perbankan dan Perasuransian Syariah di Indonesia*, (Jakarta: Kencana, 2006). h. 197

¹⁹ Rahmat Husein, *Asuransi Takaful Selayang Pandang dalam Wawasan Islam dan Ekonomi*, (Jakarta: Lembaga Penerbit FE-UI, 1997), h. 234

²⁰ Djazuli dan Yadi Janwari, *Op. Cit.*, h. 131.

dalam asuransi takaful adalah akad *takafuli* (saling menanggung), bukan akad *tabadduli* (saling menukar) yang selama ini digunakan oleh asuransi konvensional yaitu pertukaran pembayaran premi dengan uang pertanggungan²¹.

Adapun prinsip asuransi syariah, para pakar ekonomi Islam mengemukakan bahwa asuransi syari'ah atau asuransi takaful ditegakkan oleh prinsip utama yaitu:

- a) Saling bertanggung jawab, yang berarti para peserta asuransi takaful memiliki rasa tanggung jawab bersama untuk membantu dan menolong peserta lain yang mengalami musibah atau kerugian dengan niat ikhlas, karena memikul tanggung jawab dengan niat ikhlas adalah ibadah.
- b) Saling bekerja sama atau saling membantu, yang berarti diantara peserta asuransi takaful yang satu dengan yang lainnya saling kerja sama dan tolong menolong dalam mengatasi kesulitan yang dialami karena musibah yang diderita.
- c) Saling melindungi penderitaan satu sama lain, yang berarti bahwa peserta asuransi takaful akan berperang sebagai pelindung bagi peserta lain yang mengalami gangguan keselamatan berupa musibah yang dideritanya.

3. Landasan Asuransi Syariah

a. Landasan Syariah

Apabila dilihat sepintas keseluruhan ayat Al-Quran, tak terdapat satu ayatpun yang menyebutkan istilah Asuransi seperti yang kita kenal sekarang

²¹ Gemala Dewi, *Op.Cit.*, h. 146.

ini, baik istilah "al-ta'min" ataupun "al-takaful". Namun demikian, walupun tidak menyebutkan secara tegas, terdapat ayat yang menjelaskan tentang konsep Asuransi dan yang memiliki muatan nilai-nilai dasar yang ada dalam praktik Asuransi²². Di antara ayat-ayat Al-Quran tersebut antara lain:

Sebagaimana firman Allah SWT dalam Surat Al-Maidah ayat (5:2) berbunyi²³,



Terjemahan:

Hai orang-orang yang beriman, janganlah kamu melanggar syi'ar-syi'ar Allah, dan jangan melanggar kehormatan bulan-bulan haram[390], jangan (mengganggu) binatang-binatang had-ya, dan binatang-binatang qalaa-id, dan jangan (pula) mengganggu orang-orang yang mengunjungi Baitullah sedang mereka mencari kurnia dan keredhaan dari

²² Wirduyaningsih, et al., *Op. Cit.*, h. 189

²³ Fadli mujamma Al malik, asy-syarif, *Op. Cit.*, h. 158.

Tuhannya[393] dan apabila kamu telah menyelesaikan ibadah haji, Maka bolehlah berburu. dan janganlah sekali-kali kebencian(mu) kepada sesuatu kaum karena mereka menghalang-halangi kamu dari Masjidilharam, mendorongmu berbuat aniaya (kepada mereka). dan tolong-menolonglah kamu dalam (mengerjakan) kebajikan dan takwa, dan jangan tolong-menolong dalam berbuat dosa dan pelanggaran. dan bertakwalah kamu kepada Allah, Sesungguhnya Allah Amat berat siksa-Nya.

Dengan ayat ini, manusia dituntun oleh Allah SWT. Agar selalu berbuat tolong-menolong (*ta'awun*) antarsesamanya dalam kebaikan dan didasari atas nilai takwa kepada Allah SWT. Hal ini merupakan satu prinsip dasar yang harus dipegangi manusia dalam menjalani kehidupannya diatas permukaan bumi ini. Dengan saling melakukan tolong-menolong (*ta'awun*), manusia telah menjalankan satu fitrah dasar yang diberikan Allah SWT kepadanya. Prinsip dasar inilah yang menjadi salah satu nilai filosofi dari berlakunya asuransi syariah.²⁴

Disisi lain mempunyai sifat lemah dala menghadapi yang akan datang. Sifat lemah tersebut berbentuk ketidaktahuannya terhadap kejadian yang akan menimpa pada dirinya. Manusia tidak dapat memastikan bagaimana keadaanya pada waktu di kemudian hari (future time).²⁵Firman Allah SWT telah ditegaskan dalam QS. Al-Thaghaabun (64):11, yang berbunyi:²⁶



²⁴ AM. Hasan Ali, *Asuransi dalam Perspektif Hukum Islam: suatu tinjauan analisis historis, teoritis, & praktis*, (Jakarta : Kencana, 2006). h. 100

²⁵ Adiwarmarman A. Karim, *Ekonomi Islam: suatu kajian ekonomi makro*, (Jakarta: Karim Business Consulting, 2001), h. 18

²⁶ Departemen Agama Republik Indonesia, *Al Qur'an dan Terjemahannya*, (Semarang: 1995), h. 941

Terjemahannya:

Tidak ada sesuatu musibahpun yang menimpa seseorang kecuali dengan izin Allah. Dan barang siapa yang beriman kepada Allah, niscaya Dia akan memberi petunjuk kepada hatinya. Dan Allah Maha Mengetahui segala sesuatu.

Riba menurut istilah berarti pengambilan tambahan dari harta pokok atau modal secara batil. Asuransi syariah mengeliminir *riba* dengan menggunakan konsep *mudharabah*. Kontrak yang dipergunakan dalam asuransi syariah adalah akad tolong menolong (*takafuli*) yaitu akad *tabarru'* dan akad *tijarah*. Akad *tijarah* yang dipakai adalah *mudharabah* sedangkan akad *tabarru'* adalah hibah. Adapun firman Allah yang berke

naan dengan *riba* tercantum dalam QS.Al-Baqarah:275, yang berbunyi²⁷:

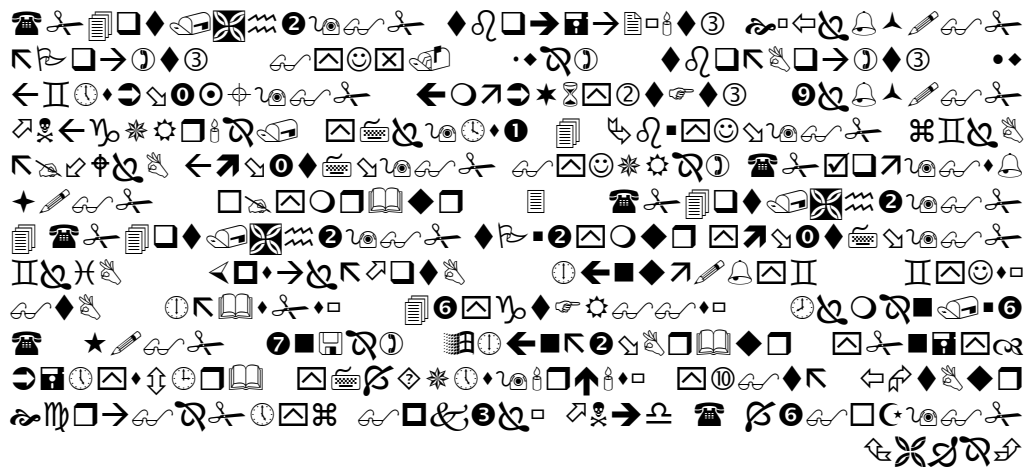

Terjemahannya:

“Orang-orang yang makan (mengambil) riba tidak dapat berdiri melainkan seperti berdirinya orang yang kemasukan syaitan lantaran (tekanan) penyakit gila. Keadaan mereka yang demikian itu, adalah disebabkan mereka Berkata (berpendapat), Sesungguhnya jual beli itu sama dengan riba, padahal Allah Telah menghalalkan jual beli dan

²⁷ Fadli mujamma Al malik, asy-syarif, Op. Cit., h. 158.

mengharamkan riba. orang-orang yang Telah sampai kepadanya larangan dari Tuhannya, lalu terus berhenti (dari mengambil riba), Maka baginya apa yang Telah diambilnya dahulu (sebelum datang larangan); dan urusannya (terserah) kepada Allah. Orang yang kembali (mengambil riba), Maka orang itu adalah penghuni-penghuni neraka; mereka kekal di dalamnya”..

Untuk mendukung perkembangan asuransi syariah di Indonesia, Dewan Syariah Nasional bekerjasama dengan Majelis Ulama Indonesia telah mengeluarkan fatwa No. 21/DSN-MUI/X/2001 Tentang Pedoman Umum Asuransi Syari’ah, yang menjadi acuan dari sisi syariah dalam penyelenggaraan kegiatan asuransi syariah. Dimana pasal ketujuh yang ada dalam fatwa tersebut juga terdapat aturan tentang klaim. Baik dari segi aqad maupun dari segi batas waktu pembayaran klaim. Dalam fatwa DSN No.21/DSN-MUI/X/2001 bagian pertama mengenai ketentuan umum disebutkan pengertian asuransi syariah adalah usaha saling melindungi dan tolong menolong diantara sejumlah orang atau pihak melalui investasi dalam bentuk asset atau *Tabarru’* yang memberikan pola pengembalian untuk menghadapi resiko tertentu melalui akad atau perikatan yang sesuai dengan syariah.

b. Landasan Yuridis

Adapun landasan hukum yang telah dikeluarkan oleh pemerintah sebagai dasar acuan pembinaan dan pengawasan yang berkaitan Asuransi Syariah yaitu Keputusan Menteri Keuangan Nomor²⁸:

²⁸ Wirduyaningsih, Op. Cit., h. 205

- 1) 426/KMK. 06/2003 tentang Perizinan Usaha dan Kelembagaan Perusahaan Asuransi Dan Perusahaan Reasuransi.
- 2) 424/KMK. 06/2003 tentang Kesehatan Keuangan Perusahaan Asuransi Dan Perusahaan Reasuransi.
- 3) 4499/KMK. LK/2002 tentang Jenis, Penilaian, dan Pembatasan Investasi Perusahaan Asuransi dan Perusahaan Reasuransi dengan Sistem Syariah.

4. *Pengelolaan Dana*

Dalam pengelolaan dana Asuransi Syariah pada Takaful Keluarga setiap premi takaful yang dibayar dimasukkan ke dalam dua rekening, yaitu rekening tabungan dan rekening dana *tabarru'*.²⁹ Rekening tabungan adalah rekening tabungan peserta dan rekening *tabarru'* adalah kumpulan dana yang akan digunakan untuk membayar klaim (manfaat takaful) kepada ahli waris, jika peserta meninggal dunia sebelum pertanggung jawaban berakhir. Penyisihan premi yang disetor peserta kepada rekening tabungan persentasinya ditentukan sesuai dengan kelompok peserta Asuransi Takaful dan jangka waktu pertanggung jawaban.

Dalam asuransi Takaful Umum seluruh premi yang dibayar peserta dimasukkan ke dalam rekening khusus yaitu rekening yang diniatkan derma/*tabarru'* dan digunakan untuk membayar klaim kepada peserta apabila terjadi musibah atas harta benda atau peserta itu sendiri.³⁰

²⁹ Gemala Dewi, Op. Cit., h.153

³⁰ *Ibid.*, h. 155

Pembayaran premi oleh peserta dapat dilakukan secara perbulan, triwulan, semester, atau pertahun. Sedangkan besarnya nominal premi yang disetor peserta yang disesuaikan dengan kemampuannya, tetapi tidak boleh kurang dari jumlah minimal yang ditetapkan oleh perusahaan Asuransi Takaful. Semua angsuran premi itu kemudian di masukkan ke dalam “Kumpulan Dana Peserta” untuk diinvestasikan ke dalam pembiayaan-pembiayaan proyek yang dibenarkan berdasarkan syara’. Keuntungan yang diperoleh dari investasi itu sebagian akan dimasukkan ke dalam rekening tabungan dan sebagian lagi ke dalam rekening *derma/tabarru’* secara proporsional.

5. Pandangan Islam Tentang Asuransi Jiwa

Para ulama berpendapat dalam menentukan keabsahan praktik hukum asuransi. Secara garis besar, kontroversial terhadap masalah ini dipolah menjadi dua kelompok, yaitu pertama ulama yang mengharamkan asuransi, dan kedua ulama yang membolehkan asuransi.³¹ Kedua kelompok ini mempunyai hujjah (dasar hukum) masing-masing dan memberikan alasan-alasan hukum sebagai penguat terhadap pendapat yang disampaikannya. Di antara pendapat para ulama dalam masalah asuransi ini ada yang mengharamkan asuransi dalam bentuk apapun dan ada yang membolehkan semua bentuk asuransi. Di samping itu, ada yang berpendapat membolehkan

³¹ AM. Hasan Ali, *Op. Cit.*, h. 141

asuransi yang bersifat sosial (*ijtima'i*) dan mengharamkan asuransi yang bersifat komersial (*tijary*) serta ada pula yang meragukannya (subhat).³²

Alasan utama pengharaman asuransi, menurut Masifuk Zuhdi, yaitu premi-premi yang telah dibayarkan oleh para pemegang polis diputar dalam praktik riba.³³ Lain halnya dengan Warkum Sumitro yang memberikan jawaban terhadap kelompok yang mengharamkan asuransi dengan enam alasan, sebagai berikut :³⁴

- a. Asuransi mengandung unsur perjudian yang dilarang di dalam islam.
- b. Asuransi mengandung unsur ketidakpastian.
- c. Asuransi mengandung unsur riba yang dilarang dalam islam
- d. Asuransi termasuk jual-beli atau tukar-menukar mata uang tidak secara tunai
- e. Asuransi obyek bisnisnya digantungkan pada hidup matiya seseorang yang berarti mendahului takdir Allah SWT.
- f. Asuransi mengandung unsur eksploitasi yang bersifat menekan.

Mahdi Hasan melarang praktik asuransi dikarenakan:³⁵ (a) Asuransi tak lain adalah riba berdasarkan kenyataan bahwa tidak ada kesetaraan antara dua pihak yang terlibat, padahal kesetaraan demikian wajib adanya. (b) Asuransi juga adalah perjudian, karena ada penggantungan kepemilikan pada munculnya risiko. (c) Asuransi adalah pertolongan dalam dosa, karena

³² Nandi Rahman, *Asuransi Takaful Keluarga menurut Ekonomi Islam*, Draft Awal Buku Program Pascasarjana Universitas Muhammadiyah Jakarta, (Jakarta, 2002) h. 4

³³ Masifuk Zuhdi, *Masail Fiqhiyah*, (Jakarta: Haji Masagung, 1989), h. 164

³⁴ Warkum Sumitro, *Asas-asas Perbankan Islam dan Lembaga-lembaga Terkait di Indonesia*, (Jakarta: RajaGrafindo Persada, 1997), h. 166

³⁵ AM. Hasan Ali, Op., Cit., h. 143

perusahaan asuransi, meskipun milik negara, tapi merupakan institusi yang mengadakan transaksi dengan riba. (d) Dalam asuransi jiwa juga ada unsur penyipuan (*risywah*), karena kompensasi di dalamnya adalah untuk sesuatu yang tidak dapat dinilai.

Sedangkan argumentasi yang mereka pakai dalam membolehkan asuransi menurut Fathurrahman Djamil adalah:

- a. Tidak terdapat nash al-Qur'an atau Hadits yang melarang asuransi.
- b. Dalam asuransi terdapat kesepakatan dan kerelaan antara kedua belah pihak.
- c. Asuransi menguntungkan kedua belah pihak.
- d. Asuransi mengandung kepentingan umum, sebab premi-premi yang terkumpul dapat diinvestasikan dalam kegiatan pembangunan.
- e. Asuransi termasuk akad *mudharabah* antara pemegang polis dengan perusahaan asuransi.
- f. Asuransi termasuk *syirkah at-ta'awunyah*, usaha bersama yang didasarkan pada prinsip tolong-menolong.³⁶

Ulama yang mengharamkan asuransi bersikap keras dan tegas menyatakan perang terhadap asuransi, dan berpendapat bahwa kontrak asuransi secara diametris bertentangan dengan standar-standar etika yang ditetapkan oleh hukum islam. Asuransi berbahaya, tidak adil, dan tidak pasti. Melihat gencarnya serangan dilakukan oleh kelompok ulama yang mengharamkan

³⁶ Fathurrahman Djamil, *Metode Ijtihad Majelis Tarjih Muhammadiyah*, (Jakarta: Logos, 1995), h. 137

asuransi, maka kelompok ulama yang membolehkan asuransi tidak tinggal diam, sebaliknya mengajukan bantahan argumentasi yang secara terperinci.³⁷

Sebagai alternatif untuk mencari jalan keluar (way out) Hasan Ali memberikan solusi dalam bentuk pemikiran yang mengacu pada (hujjah) pemikiran dari kedua belah pihak, yakni:³⁸

- a. Asuransi dengan segala bentuknya diperbolehkan (seperti pendapat Mustafa Ahmad *az-Zarqa*), jika terbebas dari unsur riba, maisir, dan gharar, seperti yang menjadi dasar pemikiran kelompok ulama yang mengharamkan asuransi selama masih ada unsur ribanya.
- b. Jumlah yang dibayarkan untuk polis asuransi diinvestasikan, berdasarkan prinsip *mudharabah* (di mana pemberi pinjaman ikut menanggung keuntungan maupun kerugian), untuk usaha-usaha komersial. Sebagai pengganti bunga yang ditentukan sebelumnya, keuntungan dibagikan sebagaimana umumnya dilakukan oleh perusahaan-perusahaan komersial.
- c. Untuk menjalankan bisnis asuransi dalam bentuk koperasi, para pemegang polis diikat, dengan persetujuan mereka, sepertiga atau seperempat untuk dana cadangan dalam bentuk wakaf, yang akan digunakan dibawah peraturan-peraturan khusus, untuk membantu orang yang menjadi korban kecelakaan.
- d. Jika terjadi kecelakaan, bantuan diberikan hanya kepada mereka yang terikat oleh kontrak ini dan para pemegang saham perusahaan.

³⁷ AM. Hasan Ali, *Op, Cit.*, h. 145

³⁸ *Ibid.*, h. 149

- e. Jumlah asli ditambah dengan keuntungan diberikan kepada setiap pemegang saham yang akan dianggap sebagai hartanya, sedangkan dana cadangan yang akan tetap sebagai wakaf (*tabarru'*).
- f. Perlu adanya Dewan Pengawas Syariah Independen yang fungsinya betul-betul mengontrol operasional sebuah perusahaan asuransi itu sudah sesuai dengan ketentuan syariah islam.

6. Perkembangan Asuransi Takaful

Secara historis, kajian tentang “pertanggungan” telah dikenal sejak zaman dahulu dan telah dipraktikkan di tengah-tengah masyarakat, walaupun dalam bentuk yang sangat sederhana. Dikarenakan nilai dasar penopang dari konsep “pertanggungan” yang terwujud dalam bentuk tolong menolong sudah ada bersama dengan adanya manusia.³⁹

Dalam literatur islam dikenal dengan konsep *aqilah* yang sering terjadi dalam sejarah pra-islam dan diakui dalam literatur hukum islam. Jika ada salah satu anggota suku Arab pra-islam melakukan pembunuhan, maka dia (si pembunuh dikenakan diyat dalam bentuk *blood money* (uang darah) yang dapat ditanggung oleh anggota suku lain.⁴⁰

Pada paruh kedua abad 20 di beberapa negara Timur Tengah dan Afrika telah mulai mencoba mempraktikkan asuransi dalam bentuk *takaful*. Billah dalam buku dan web-nya telah memberikan daftar beberapa perusahaan asuransi yang berkembang khususnya di belahan negara Timur Tengah dan

³⁹ AM. Hasan Ali, *Op., Cit.*, h. 65

⁴⁰ *Ibid.*, h. 67

beberapa perusahaan asuransi di negara lain.⁴¹ Seperti halnya perkembangan asuransi islam di Indonesia, yakni dimulai berdirinya Bank Muamalat Indonesia pada bulan Juli 1992 memunculkan pemikiran baru di kalangan ulama dan praktisi ekonomi syariah ketika itu membuat asuransi islam. Hal ini dikarenakan operasional bank islam tidak lepas dari praktik asuransi yang sesuai sudah barang tentu harus sesuai dengan prinsip-prinsip syariah pula.⁴² Dan pada tanggal 27 Juli 1993 dibentuk Tim TEPATI (Tim Pembentukan Takaful Indonesia) yang disponsori oleh Yayasan Abdi Bangsa (ICMI), Bank Muamalat Indonesia, Asuransi Tugu Mandiri dan Departemen Keuangan (Depkeu). Memasuki tahun ke-8 (delapan) 2001, barulah muncul asuransi Islam lainnya, yaitu Mubarakah syariah, Tripakarta Cabang Syariah, Great Estren Cabang Syariah, MAA Cabang Syariah, Bumi Putra Cabang, Jasindo Cabang Syariah, BSAM Cabang Syariah, Bringin Life Cabang Syariah, dan seterusnya. Perkembangan asuransi dalam dekade 2001 ini sangat mengembirakan, terutama karena bersamaan dengan tumbuh dan berkembangnya bank-bank syariah serta lembaga keuangan syariah lainnya seperti reksa dana syariah, *leasing* syariah, obligasi syariah, pegadaian syariah, pasar modal syariah, koperasi syariah, *broker* syariah, selain BPRS dan BMT yang jauh sebelumnya sudah berkembang sampai ke daerah-daerah. Perkembangan eksistensi asuransi islam ini semakin lengkap dengan munculnya KMK (keputusan Menteri Keuangan) baru dari menteri keuangan

⁴¹ *Ibid.*, h.70

⁴² Wirduyaningsih, et al., *Op. Cit.*, h. 217

yang secara resmi mengatur keberadaan asuransi yang dijalankan dengan prinsip-prinsip syariah.⁴³

Beriringan dengan perkembangan tersebut, perusahaan syariah yang telah ada saat ini pada tanggal 14 Agustus 2003 yang lalu, kemudian membentuk suatu wadah perkumpulan atau asosiasi, yaitu Asosiasi Asuransi Islam Indonesia (AASI). AASI dibentuk selain sebagai media komunikasi sesama anggota, juga secara eksternal sebagai wadah resmi untuk mewakili asuransi islam, baik kepada pemerintah, legislatif maupun ke luar negeri. Terutama dalam rangka membangun kerja sama dengan lembaga-lembaga serupa di luar negeri yang menggunakan prinsip-prinsip syariah. AASI sebagai wadah tunggal asuransi islam, telah menyiapkan sertifikasi ahli asuransi islam sebagaimana telah diatur dalam Keputusan Menteri Keuangan (KMK) yang baru, bekerja sama dengan BPPK Depkeu LPKG Yayasan Artha Bhakti Depkeu, menyiapkan *education Program*, yaitu *Certified islamic Insurance Specialist (CIIS)*. Sejak April 2004, AASI telah memberikan sertifikasi ahli asuransi Islam kepada tujuh orang dengan gelar profesional FIIS (*Fellow Islamic Insurance Society*), dan sekitar dua puluh ajun ahli asuransi islam dengan gelar profesional AIIS (*Ajunt Islamic Insurance Society*).⁴⁴

7. Fulnadi pada PT. Asuransi Takaful Cabang Makassar

Fulnadi adalah program asuransi bagi orang tua yang ingin menyediakan dana pendidikan bagi putra-putrinya dari TK sampai Sarjana. Tujuan utama dari asuransi pendidikan adalah mengalihkan risiko anak-anak kita

⁴³ *Ibid.*, h. 217

⁴⁴ Muhammad Syakir Sula, *Op. Cit.*, h. 220

yang tidak bisa melanjutkan pendidikan jika ada hal buruk terjadi dalam hidup kita sehingga kita tidak bisa lagi mencari uang. Untuk pengalihan risiko ini, kita harus membayar premi. Jadi, tujuan asuransi ini bukanlah untuk membuat uang kita berkembang dengan pesat, namun untuk berjaga-jaga.

Segala musibah dan bencana yang mengancam manusia adalah ketentuan Allah SWT. Namun manusia wajib berikhtiar untuk memperkecil risiko dan juga dampak keuangan yang mungkin timbul. Upaya tersebut seringkali tidak memadai sehingga tercipta kebutuhan akan mekanisme membagi risiko.

Dalam mekanisme pengelolaan dana, keuntungan perusahaan diperoleh dari pembagian keuntungan dana peserta yang dikembangkan dengan prinsip mudharabah (sistem bagi hasil). Para peserta takaful berkedudukan sebagai pemilik modal (shohibul maal) dan perusahaan takaful berfungsi sebagai pemegang amanah (mudharib).

Keuntungan yang diperoleh dari pengembangan dana itu dibagi antara para peserta dan perusahaan sesuai dengan ketentuan (nisbah) yang telah disepakati. Dana asuransi takaful keluarga diperoleh dari pemodal dan peserta asuransi didasarkan atas niat dan semangat persaudaraan untuk saling bantu membantu pada waktu diperlukan. Hal penting yang harus diikuti dalam mekanisme pengelolaan dana takaful adalah bahwa pengelolaan dana tidak melibatkan unsur-unsur yang bertentangan dengan asuransi syari'ah Islam. Pada asuransi takaful keluarga pengelolaannya terdiri dari dua cara, yaitu premi dengan unsur tabungan dan premi tanpa unsur tabungan.

a. Premi dengan Unsur Tabungan

Setiap peserta wajib membayar sejumlah uang premi secara teratur kepada perusahaan. Besar premi yang akan dibayarkan tergantung kepada keuangan peserta. Akan tetapi, perusahaan menetapkan jumlah minimum premi yang akan dibayarkan. Setiap premi yang dibayarkan oleh peserta, akan dipisah dalam dua rekening yang berbeda, yaitu :

1. Rekening tabungan peserta, yaitu dana yang merupakan milik peserta, yang dibayarkan bila : Perjanjian berakhir, Peserta mengundurkan diri, Peserta meninggal dunia
2. Rekening tabarru' yaitu uang yang diniatkan sebagai dana kebajikan (tabarru') dan digunakan untuk membayar klaim (manfaat takaful) kepada ahli waris, bila ada peserta yang ditakdirkan meninggal dunia. Besarnya rekening peserta khusus tergantung pada tingkat usia dan jangka waktu pertanggunganan. Rekening ini besarnya antara 5 sampai 30 persen dari iuran premi. Semakin tua usia peserta semakin besar tabarru'nya.

Sistem ini sebagai implementasi dari akad takafuli dan akad mudharabah, sehingga asuransi syari'ah dapat terhindar dari "magrib" (maisir, gharar dan riba). Kumpulan dana peserta di investasikan sesuai dengan syari'at Islam. Tiap keuntungan dari hasil investasi, setelah dikurangi dengan beban asuransi (klaim dan premi asuransi), akan dibagi menurut prinsip mudharabah persentase pembagian mudharabah dibuat dalam suatu perbandingan, perbandingan ini dibuat berdasarkan perjanjian kerja masa antara perusahaan dan peserta, misal 70 : 30, 60 : 40 dan

seterusnya.

Manfaat yang diperoleh dari unsur tabungan: Jika peserta ditakdirkan meninggal dunia dalam masa perjanjian, maka ahli warisnya akan memperoleh : Dana rekening tabungan yang telah disetor, Bagian keuntungan atas hasil investasi mudharabah dari rekening tabungan, Selisih dari manfaat takaful awal (rencana menabung) dengan premi yang sudah dibayar. Bila peserta mengundurkan diri sebelum perjanjian berakhir, maka peserta akan memperoleh : Dana rekening tabungan yang telah disetor, Bagian keuntungan atas hasil investasi mudharabah dari rekening tabungan.

b. Premi tanpa Unsur Tabungan

Setiap premi yang dibayar oleh peserta, akan dimasukkan dalam rekening tabarru' perusahaan. Yaitu, kumpulan dana yang telah diniatkan oleh peserta sebagai iuran dan kebajikan untuk tujuan saling menolong dan saling membantu, dan dibayarkan bila Peserta meninggal dunia dalam masa perjanjian, Perjanjian telah berakhir (jika ada surplus dana)

Kumpulan dana peserta akan diinvestasikan sesuai dengan syari'at Islam. Keuntungan hasil investasi setelah dikurangi dengan beban asuransi (klaim dan premi asuransi), akan dibagi antara peserta dan perusahaan menurut prinsip mudharabah dalam suatu perbandingan tetap berdasarkan perjanjian kerja sama antara perusahaan (takaful) dan peserta.

Manfaat yang diperoleh dari unsur non tabungan. Bila peserta ditakdirkan meninggal dunia dalam masa perjanjian, maka ahli warisnya

akan mendapatkan dana santunan meninggal dari perusahaan, sesuai dengan jumlah yang direncanakan peserta. Bila peserta hidup, sampai perjanjian berakhir, maka peserta akan mendapatkan bagian keuntungan atas rekening tabarru' yang ditentukan oleh perusahaan dengan skema mudharabah⁴⁵

B. Penelitian Terdahulu

No.	Nama	Judul	Jenis Penelitian	Metode	Hasil Penelitian
	Wuryani (1998)	Perlakuan Akuntansi Pendapatan Premi dan beban klaim Asuransi kebakaran pada PT. Asuransi Jasa Indonesia cabang malang	Kualitatif	Analisis agregat dan individual basis	Perhitungan pendapatan premi dan beban klaim dengan metode agregat basis akan mengakibatkan pendapatan premi yang diakui dan dilaporkan terlalu besar jumlahnya dibandingkan apabila pengakuan pendapatan premi berdasarkan metode individual basis
	Maslucha (2005)	Perlakuan premi Pada asuransi syari'ah (studi perbandingan pada asuransi syari'ah dan konvensional)	Kualitatif	Deskriptif	Pendapatan dengan laporan diakui dengan actual basis dan pada laporan bagi hasil dengan cash basis Premi asuransi konvensional menggunakan metode risk tranfering, dan premi pada asuransi syariah menggunakan metode risk sharing

⁴⁵ *Ibid.*, h. 177

	Nuril Hilaliyah (2008)	Aplikasi asuransi takaful dana pendidikan dalam perfektif syariah	Kualitatif	Deskriptif	Perhitungan dana peserta langsung dibagi dua, sebagian dibagikan ke dana kemanusiaan (tabarru') untuk menutup klaim dan sisanya menjadi premi tabungan. Premi yang dimaksud tidak akan hilang. Nasabah justru diuntungkan karena menikmati bagi hasil investasi yang dikembalikan ketika kepesertaan berakhir
--	------------------------	---	------------	------------	---

BAB III METODOLOGI PENELITIAN

A. Jenis Penelitian

Jenis penelitian dalam penelitian ini adalah jenis penelitian kualitatif dengan pendekatan komparatif. Menurut Moleong, mengemukakan bahwa penelitian kualitatif adalah penelitian yang menghasilkan prosedur analisis yang tidak menggunakan analisis statistik atau penelitian yang didasarkan pada upaya membangun pandangan yang diteliti dengan rinci, dibentuk dengan kata-kata atau gambaran umum.⁴⁵ Penelitian kualitatif dapat pula disebut sebagai serangkaian kegiatan atau proses menjangkau data atau informasi yang bersifat sewajarnya (*natural*) mengenai suatu masalah dalam aspek tertentu dan dari objek tertentu pula.⁴⁶

Sedangkan penelitian komparatif adalah suatu penelitian yang bersifat membandingkan. Dalam penelitian komparatif, sampel, tempat, dan waktu yang diteliti adalah berbeda.⁴⁷

Dari paparan di atas, peneliti mencoba menjelaskan bahwa dalam penelitian ini tidak membuat dan menguji hipotesis. Penelitian ini bertujuan untuk menggambarkan secara sistematis mengenai sistem pembayaran premi produk

⁴⁵ Lexy J moeloeng. *Metode Penelitian Kualitatif*, Bandung: PT Remaja Rosdakarya. 2005. h. 6

⁴⁶ Sukidin, dan Mundir, *Metode Penelitian membimbing dan Mengantar Kesuksesan Anda dalam Dunia Penelitian*, Edisi Pertama, Surabaya: Penerbit Insan Cendekia. 2005. h. 23

⁴⁷ Sugiono, 1999. *Metode Penelitian Bisnis*, Bandung: CV Alfabeta. 1999. h. 11

FULNADI PT. Takaful dengan produk Asuransi Dana Pendidikan AJB. Bumiputra 1912

B. Lokasi Penelitian dan Waktu Penelitian

Penelitian ini dilakukan di PT.*Takaful* Cabang Makassar sebagai pelopor asuransi syariah pertama di Indonesia dan di AJB.Bumiputera 1912 cabang Makassar sebagai pelopor asuransi pertama di Indonesia. Waktu penelitian ini dilakukan selama dua bulan, mulai tanggal 17 Juli 2012 sampai 10 Desember 2012.

C. Metode Penelitian

1. Pendekatan Yuridis, yaitu dengan mencari data dari peraturan yang telah ditetapkan.⁴⁸ Dalam hal ini peraturan yang telah ditetapkan oleh PT. Takaful Cabang Makassar dan AJB. Bumiputera 1912 Cabang Makassar.
2. Pendekatan Komparatif, yaitu mendekati masalah-masalah dengan membandingkan kasus yang diteliti dengan konsep pembandingnya.⁴⁹

D. Data dan Jenis data

Sumber data adalah subjek dari mana data dapat diperoleh Dalam hal ini sumber data yang diperoleh peneliti terdapat dua jenis, yaitu:

a. Data primer

Data primer yaitu data penelitian yang diperoleh dari hasil wawancara secara langsung dengan pihak terkait, khususnya Manajer PT Asuransi *Takful* Cabang Makassar dan PT. Asuransi Bumiputera Cabang Makassar. Bentuk data

⁴⁸ Peter Mahmud Marzuki. *Penelitian Hukum*. Jakarta: Kencana. 2010. h. 93

⁴⁹ Winarno Surahmat, *Dasar Dan Tehnik Research*. Bandung: CV. Tarsito. 1976. h. 135

wawancara yang dimaksud berupa catatan hasil wawancara/catatan lapangan dan kata-kata dari manajer perusahaan.

b. Data sekunder

Data sekunder adalah data penelitian yang diperoleh dengan tidak secara langsung dan hanya melalui media perantara. Data ini diperoleh dari pihak luar instansi, misalkan dokumentasi perusahaan yang berupa laporan dana premi, brosur-brosur, ilustrasi pembayaran premi produk FULNADI PT. Asuransi Takaful dengan produk Asuransi Dana Pendidikan AJB. Bumiputra 1912

E. Teknik Pengumpulan Data

Metode pengumpulan data pada penelitian ini adalah wawancara dan dokumentasi, yaitu dengan cara mencari data, mengumpulkan, mempelajari, mengklasifikasi, dan menggunakan data mengenai hal-hal atau variabel yang berupa catatan, transkrip, buku, prasasti, notulen rapat, agenda, dan sebagainya.⁵⁰

Dalam usaha pengumpulan data serta keterangan yang diperlukan dalam penelitian ini adalah penulisan menggunakan metode pengumpulan data sebagai berikut:

a. Wawancara

Menurut Bungin wawancara adalah: proses memperoleh keterangan untuk tujuan penelitian dengan tanya jawab sambil bertatap muka antara pewawancara dengan responden atau orang yang diwawancarai dengan atau tanpa pedoman

⁵⁰ Suharsimi Arikunto. *Prosedur Penelitian Suatu Pendekatan Praktek*, Jakarta: PT Rineka Cipta. 2002. h. 26

(*guide*) wawancara.⁵¹ Penulis menggunakan dua jenis/macam wawancara yaitu wawancara pembicaraan informal dan wawancara menggunakan petunjuk umum. Menurut Patton mengemukakan bahwa dalam wawancara pembicaraan informal, pertanyaan yang diajukan sangat tergantung pada pewawancara itu sendiri, jadi bergantung pada spontanitasnya. Sedangkan wawancara menggunakan petunjuk umum, mengharuskan pewawancara membuat kerangka dan garis besar pokok-pokok yang dirumuskan dan tidak perlu ditanyakan secara berurutan.⁵²

b. Dokumentasi

Menurut Arikunto dokumentasi adalah mencari data mengenai hal-hal atau variabel yang berupa catatan, transkrip, buku, surat kabar, majalah, prasasti dan lain sebagainya. Menurut Guba dan Lincoln dokumentasi adalah setiap bahan tertulis atau film dari record yang tidak dipersiapkan karena adanya permintaan seorang penyelidik. Dari beberapa pengertian di atas dapat ditarik pengertian bahwa metode dokumenter adalah merupakan pengumpulan data yang diperoleh dari berbagai catatan atau arsip penting.⁵³

F. Metode Analisis Data

Analisis data merupakan bagian yang amat penting dalam metode ilmiah, karena dengan analisislah, data tersebut diberi arti dan makna yang berguna dalam memecahkan masalah penelitian.⁵⁴

⁵¹ Bungin. *Metode Penelitian Kualitatif*, Jakarta: PT Raja Grafindo Persada. 2003. h. 133

⁵² Moeloeng, *op. cit.*, h. 187

⁵³ Arikunto, *op. cit.*, h. 206

⁵⁴ Mohamad Nazir. *Metode Penelitian*, Jakarta: Penerbit Ghalia Indonesia. 1988. h. 405

Metode analisis data yang peneliti gunakan adalah metode analisis data deskriptif dengan pendekatan komparatif, karena penelitian ini bertujuan untuk mendeskripsikan dan mengkomparasikan pembayaran premi produk FULNADI PT. Asuransi Takaful dengan produk Asuransi Dana Pendidikan PT. Bumiputra

Menurut Nazir metode deskriptif adalah metode penelitian untuk meneliti status sekelompok manusia, obyek, kondisi, suatu sistem pemikiran ataupun suatu kelas peristiwa pada masa sekarang. Tujuan penelitian deskriptif adalah untuk membuat deskripsi, gambaran atau lukisan secara sistematis, faktual dan akurat mengenai fakta-fakta, sifat-sifat serta hubungan antar fenomena yang diselidiki.⁵⁵

Menurut Faisal metode analisis deskriptif adalah suatu analisis yang mendeskripsikan (menggambarkan) data-data yang berkaitan dengan pokok permasalahan yang sudah dirumuskan baik berupa kondisi atau hubungan yang ada, pendapat yang sedang tumbuh, proses yang sedang berlangsung akibat yang sedang terjadi, kecenderungan yang tengah berkembang.⁵⁶

⁵⁵ *ibid.*, h. 63

⁵⁶ Faisal. *Metode Penelitian Pendidikan*, Surabaya: Usaha Nasional. 1992. h. 119

BAB IV HASIL DAN PEMBAHASAN

A. Gambaran Umum PT. *Takaful* Indonesia Cabang Makassar

1. Sejarah Perusahaan

Asuransi yang berlandaskan syariah terlahir karena adanya keraguan umat Islam terhadap kehalalan asuransi konvensional yang selama ini bergulir atas unsur ketidakjelasan (*gharar*), jahalah (ketidaktahuan), judi (*maysir*), dan bunga (*riba*).¹ Unsur *gharar* terletak pada ketidakpastian tentang hak pemegang polis dan sumber dana yang dipakai untuk menutup klaim. Unsur *maysir* terlihat ketika satu pihak membayar sedikit harta untuk berharap mendapat harta lebih banyak, dengan cara untung-untungan/ tanpa pekerjaan. Unsur *riba* terlihat pada perolehan pendapatan dari membungakan uang, contohnya ketika seseorang yang memberi polis asuransi membayar sejumlah kecil premi dengan harapan dapat uang lebih banyak dimasa datang. Pada hakikatnya transaksi semacam ini adalah tukar menukar uang dengan adanya tambahan dari uang yang dibayarkan, ini jelas mengandung *riba*. Dengan adanya keraguan tersebut, maka sebagian umat Islam memandang bahwa transaksi dalam Asuransi Konvensional tidak sesuai dengan syara' dan termasuk transaksi yang diharamkan.

Atas landasan itulah, maka telah dirumuskan untuk pembentukan asuransi yang terhindar dari unsur yang diharamkan itu. Berdasarkan hasil analisa ternyata telah ditemukan bahwa dalam islam terdapat substansi

¹ Soraya, Irwan Sofyan, dan Azzah Nurlaila, "*Asuransi Syariah*" (Makalah Program Studi Muamalat dan Konsentrasi Perbankan Syariah di Universitas Syarif Hidayatullah Jakarta, 7 April 2009), h. 5.

perasuransian. Asuransi yang temuat dalam hukum Islam itu ternyata menghindari prinsip operasional asuransi dari unsur gharar, riba dan maysir. Pada decade 70-an di beberapa Negara Islam atau Negara-negara yang mayoritas penduduknya agama Islam telah bermunculan asuransi berdasarkan nilai-nilai Islam. Pada tahun 1979 berdiri Islamic Insurance Co. Ltd. Di Sudan dan Islamic Insurance Co. Ltd. di Arab Saudi. Pada tahun 1983 berdiri pula Dar al-maal al-Islami di Genewa dan Takaful Islam di Luxemburg, Takaful Islam Bahamas di Bahamas, dan al-Takaful al-Islami di Bahrain. Munculnya asuransi syariah pertama kali di Indonesia tidak lepas dari nama asuransi takaful yang dibentuk oleh holding company PT Syarikat Takaful Indonesia (STI) pada tahun 1994². Pembentukan awal takaful disponsori oleh yayasan Abdi Bangsa, Bank Mamalat Indonesia dan Asuransi Jiwa Tugu Mandiri. Saat itu para wakil dari 3 lembaga ini membentuk tim pembentukan asuransi takaful Indonesia/TEPATI, yang dipimpin oleh Direktur utama PT STI, Rahmat Saleh. Sebagian langkah awal 5 orang anggota TEPATI melakukan studi banding ke Malaysia pada September 1993. Malaysia memang merupakan Negara ASEAN pertama yang menerapkan asuransi berdasarkan prinsip syariah sejak tahun 1985. Di Negara ini asuransi dikelola oleh Syarikat Takaful Malaysia. Pada berikutnya STI mendirikan PT asuransi Takaful umum dan PT asuransi Takaful Keluarga. Secara resmi, PT Asuransi Takaful Keluarga didirikan pada 2 Juni 1985. Setelah asuransi takaful umum dibuka, selanjutnya sejumlah lembaga ikut mendirikan asuransi syariah Mubarakah,

² Gemala Dewi, Op. Cit., h. 139

asuransi syariah Asih Great Eastern, MAA Life Insurance, Asuransi Bringin Jiwa Sejahtera.

2. Profil Perusahaan

Nama Perusahaan : PT. ASURANSI TAKAFUL KELUARGA

Pemegang Saham : PT. Syarikat Takaful Indonesia
 Islamic Development Bank (IDB)
 PT. Permodalan Nasional Madani (Persero)
 PT. Bank Muamalat Indonesia
 PT. Karya Abadi Bangsa
 Koperasi Karyawan Takaful & Pemegang Saham
 Lainnya

Izin Operasional : Akte pendirian
 : SK Menteri Kehakiman No.C2-9583.HT.01.01 Th
 1994
 : Izin Usaha Perasuransian
 Keputusan Menteri Keuangan No.
 385/KMK/17/1994

Type Bisnis : Asuransi Jiwa

Dewan Komisaris : Dato' Mohamed Hassan Md Kamil
 (Komisaris Utama)
 H.M Uwen Suwendi, FSAI, FLMI, MBA
 (komisaris Independen)
 Muhammad Haris, SE

(Komisaris)

Mahazir Azizan

(Komisaris)

Dewan Pengawas

Syariah : Prof. DR. KH. Didin Hafihuddin, Msc

(Ketua)

DR. H.M. Syafi'1 Antonio, Msc

(Anggota)

Prof Dr. Madya Sobri bin Salamon

(Anggota)

Prof. Dr. Faturrahman Djamil, MA

(Anggota)

Direksi : Trihadi Deritanto

(Direktur Utama)

Ronny Achmad Iskandar

(Direktur Operasional)

Penghargaan

- 1) PT Asuransi Takaful Keluarga sebagai Asuransi Syariah Terbaik tahun 2003 versi MUI
- 2) PT Asuransi Takaful Umum Sebagai Asuransi Umum berpredikat Sangat Bagus Kategori Kinerja Keuangan tahun 2002 versi majalah InfoBank

- 3) PT Asuransi Umum sebagai Asuransi Umum berpredikat Sangat Bagus Kategori Kinerja Keuangan tahun 2004 versi majalah InfoBank
- 4) PT Asuransi Takaful Keluarga sebagai Asuransi Umum berpredikat Terbaik Kategori Manajemen Resiko versi Karim Business Consulting
- 5) PT Asuransi Takaful Umum sebagai Asuransi Umum berpredikat Terbaik ke 2 Kategori Manajemen Resiko versi Karim Business Consulting
- 6) PT Syarikat Takaful Indonesia sebagai Top Of Mind Asuransi Syariah Kategori Perusahaan Asuransi versi Karim Business Consulting
- 7) PT Asuransi Takaful Umum memperoleh Penghargaan Khusus Sebagai Pioner Asuransi Umum Syariah versi majalah Investor

3. Visi, Misi dan Tujuan

Berdirinya lembaga asuransi syariah ini bertujuan untuk saling tolong menolong untuk menghadapi mara bahaya dan musibah yang terkadang menimpa sebagian orang dengan cara menggantinya dari uang yang telah dikumpulkan dari hasil premi, bukan untuk mencari keuntungan atau menjadikan lahan untuk mencari penghasilan. Itu karena prinsip-prinsip dasar syariat yang toleran mengajak kepada setiap sesuatu yang berakibat keertan jalinan sesama manusia dan kepada sesuatu yang meringankan bencana mereka. Islam juga mengarah kepada berdirinya sebuah masyarakat yang tegak diatas azas saling membantu dan saling menopang, karena setiap muslim kepada muslim lainnya bagai bangunan yang saling menguatkan sebagian kepada sebagian yang lain.

Visi: menjadi grup asuransi terkemuka yang menawarkan jasa Takaful dan keuangan syariah yang komprehensif dengan jangkauan signifikan di seluruh Indonesia.

Misi: memberikan solusi dan pelayanan terbaik dalam perencanaan keuangan dan pengelolaan risiko bagi umat dengan menawarkan jasa Takaful dan keuangan syariah yang dikelola secara profesional, adil, tulus dan amanah.

4. Struktur Organisasi Perusahaan

I. Identitas pekerjaan

Nama Jabatan : Staf Administrasi & Operasional Kantor Pemasaran

Departemen : Sales Support

Kantor : Kantor pemasaran

Kedudukan dalam organisasi



Sumber: Dokumen PT. *Takaful* Indonesia

II. Tanggung jawab

1. Terselenggaranya operasional di kantor pemasaran sesuai dengan ketentuan yang berlaku.

2. Terpeliharannya aset yang menjadi tanggung jawab
3. Melakukan koordinasi dengan kepala administrasi dan pelayanan kantor pemasaran dalam rangka mendukung pencapaian sasaran mutu operasional kantor pemasaran.
4. Terlaksananya sistem dan prosedur identitas nasabah serta transaksi yang mencurigakan.
5. Bertanggung jawab terhadap blangko polis, kuitansi, sertifikat kartu peserta.
6. Terpeliharanya dokumentasi transaksi.

III. Tugas-Tugas pokok

- A. Terselenggaranya operasional kantor pemasaran sesuai dengan ketentuan yang berlaku.
 1. Melakukan registrasi dan input aplikasi serta input data peserta/transfer data peserta ke SMART baik individu maupun kumpulan, non Bancassurance.
 2. Melakukan edit data aplikasi dan data peserta yang telah diinput.
 3. Melakukan registrasi polis individu dan kumpulan.
 4. Mencetak polis individu beserta lampirannya termasuk polis takafulink.
 5. Mencetak kwitansi, sertifikat dan kartu peserta kumpulan.
 6. Membuat berita acara untuk setiap polis salah cetak setiap minggu.

7. Menyiapkan dan mengirimkan polis beserta dokumumen pendukung yang akan dikirim ke peserta.
 8. Melakukan pencatatan distribusi blanko aplikasi, polis, sertifikat dan kartu pesrta.
 9. Mengirimkan aplikasi asli, copy polis individu dan lampiranya kekantor pusat paling lambat tiga hari setelah tanggal terima polis.
 10. Mengirimkan applikasi asli kumpulan dan kelengkapanya ke kantor pusat
 11. Mencetak surat medikal, surat pengantar medikal dan surat penambahan tabarru serta menyampaikanya kepada agen/BAO
 12. Melakukan input tanggal terima polis.
- B. Terpeliharanya aset kantor pemsaran.
1. Memelihara optimalisasi dari fungsi aset.
 2. Mengirimkan laporan aktiva tetap terakhir setiap bulan kepada data control.
 3. Memastikan terselenggaranya admistrsi pemakaian barang ccetakan.
 4. Memastikan terselenggaranya filling dokumen.
- C. Terselaengarnya Operasional inkaso di kantor pemasaran.
1. Mencetak daftar peserta jatuh tempo dan memberikanya kepada kolektor.

2. Mengimput dan mencetak daftar permintaan kuitansi kolektor.
3. Mengimput dan mencetak daftar pengambilan kuitansi kolektor baik status lunas maupun tidak lunas.
4. Mengarsipkan dokumen-dokumen inkaso.
5. Mengajukan permintaan barang cetakan.

IV. Wewenang

1. Menerima uang peserta dari agen.
2. Mendistribusikan kuitansi premi lanjutan dan kuitansi titipan premi kepada peserta kolektor dan agen.
3. Melakukan pembayaran sesuai dengan ketentuan yang berlaku.
4. Memiliki akses atas kotak uang kasir (cash box) yang digunakan untuk menyimpan uang yang diterima terkait dengan transaksi yang telah digunakan untuk perusahaan dengan pihak peserta maupun pihak lainnya.
5. Memiliki akses atas modul keuangan SMART sesuai dengan ketentuan yang berlaku.
6. Memeriksa kesesuaian berkas aplikasi, data peserta serta transaksi dengan standar proses yang berlaku.
7. Melakukan koordinasi dengan fungsi terkait dalam hal pelayanan kepada peserta.

V. Tolak Ukur Keberhasilan.

1. Mengacu kepada sasaran.

2. Terlaksanya layanan yang memuaskan bagi peserta dan calon peserta.

5. Pemegang Saham PT. Syarikat Takaful Indonesia

Tabel 1

No	Pemegang Saham	Prosentase
1	Syarikat Takaful Malaysia BHD	56.000%
2	Islamic Development Bank (IDB)	26.390%
3	PT. Permodalan Nasional Madani (Persero)	26.919%
4	PT. Bank Muamalat Indonesia	5.906%
5	PT. Karya Abdi Bangsa	1.062%
6	PT. Koperasi Karyawan Takaful	0.102%
7	Pengusaha Muslim	3.621%

Sumber: PT. Asuransi Takaful Indonesia

B. Gambaran Umum AJB. Bumiputera Cabang Makassar.

1. Sejarah AJB Bumiputera 1912

Asuransi jiwa bersama Bumiputera 1912 adalah perusahaan asuransi jiwa nasional milik bangsa Indonesia yang pertama dan tertua. Didirikan pada tanggal 12 Februari yang pertama di Magelang Jawa Tengah, dengan nama "Ondelingen Levensverzekering Maatschappij Persatoen Goeru-Goeru Hindai Belanda" atau disingkat O.L.mij.PDHB. Perusahaan ini digagas dan didirikan oleh Mas Ngabehi Dwidjosewojo, seorang guru di Yogyakarta yang juga sekretaris Boediutomo sebuah organisasi yang memelopori gerakan kebangkitan nasional. Dua orang guru lainnya Mas Kartoe Hadi Soebroto dan Adimidjojo turut mendirikan perusahaan ini, masing-masing sebagai Direktur dan

bendahara. Bersama R. Soepadmo dan M. Darmowidjojo turut mendirikan yang anggota O. Lmij. PGHB ini menjadi pemegang Polis yang pertama.

Bumiputera memulai usahanya Tanpa modal. Pembayaran premi pertama oleh kelima tokoh tersebut dianggap sebagai modal awal perusahaan, dengan syarat utang pertanggung jawaban tidak akan dibayarkan kepada ahli waris pemegang polis yang belum berjalan sebelum tiga tahun penuh. Para Pengurus saat itu juga tidak mengharapkan honorarium sehingga mereka bekerja dengan tidak sukarela.

Pada mulanya perusahaan hanya melayani para guru sekolah Hindia Belanda, Kemudian perusahaan memperluas jaringan pelayanan masyarakat umum, dan mengganti namanya menjadi O.Lmij. Boemi Poetera, yang sekarang dikenal dengan AJB. Bumiputera 1912

Pada tahun 1912 perusahaan pindah ke Yogyakarta. Pada tahun 1934 perusahaan melebarkan sayapnya dengan membuka cabang-cabang di Bandung, Jakarta, Surabaya, Palembang, Medan, Pontianak, Banjarmasin dan Ujung Pandang. Dengan demikian semakin berkembangnya AJB Bumiputera 1912, maka pada tahun 1958 secara bertahap kantor pusat dipindahkan ke Jakarta, dan pada 1959 secara resmi kantor pusat AJB Bumiputera 1912 berdomisili di Jakarta.

Selama lebih sembilan dasawarsa, Bumiputera telah berhasil melewati berbagai rintang yang amat sulit, antara lain pada masa penjajahan, masa revolusi, dan masa-masa krisis ekonomi seperti sanering di tahun 1965 dan krisis moneter yang dimulai pada pertengahan tahun 1997.

Salah satu kekuatan Bumiputera adalah pada kepemilikan dan bentuk perusahaan yang unik, dimana Bumiputera satu-satunya perusahaan di Indonesia

yang terbentuk”mutual” atau “usaha bukan pemegang saham.Jadi perusahaan tidak terbentuk PT atau koperasi. Hal ini dikarenakan premi yang diberikan kepada perusahaan yang jaringany terbesar di seluruh penjuru tanag air dan melakukan hubungan internasional dengan rekan-rekan di negara lain. Sekitar 2.900 karyawan, dan 23.00 agen,dan 610 kantor melayani lebih dari 9 juta pemegang polis dan peserta.

2. Visi dan Misi kantor wilayah Makassar/Sulawesi selatan

a. Visi

Menjadikan kantor Makassar/Sulawesi menjadai leader market diantara asuransi jiwa dimakassar

b. Misi

Menjadikan pasar potensial di Makassar/Sulawesi menjadi polis Bumiputera 1912.

3. Stuktur organisasi kantor wilayah Makassar

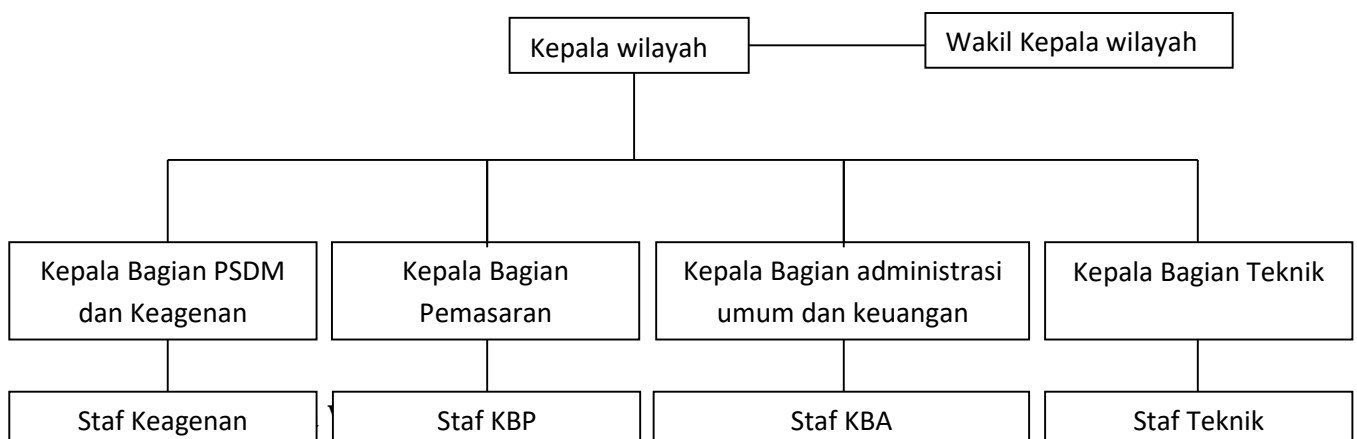

1. Peran

Kepala wilayah berperan dalam strategi perusahaan,menyusun program kerja dan anggaran serta menjabarkan menjadi taktik operasional

secara efektif sesuai dengan kondisi sosial-budaya dan potensi sumber daya yang dimiliki.

2. Tugas dan kewajiban

- a. Mempelajari dan memahami secara baik dan benar strategi perusahaan, menyusun program kerja dan anggaran serta menjabarkannya menjadi taktik operasional secara efektif sesuai dengan kondisi sosial-budaya dan potensi sumber daya yang dimiliki.
- b. Menetapkan pembagian anggaran pendapatan dan biaya ke masing-masing kantor cabang yang ada dibawah pengawasan berdasarkan potensi pasar dan potensi sumber daya kantor cabang yang bersangkutan.
- c. Mempersiapkan segala sarana dan prasarana pendukung untuk dapat terlaksananya dengan baik taktik operasional yang telah diputuskan untuk tercapainya anggaran pendapatan, efisiensi biaya dan keuntungan operasional.
- d. Melaksanakan kegiatan bidang pemasaran meliputi:
 1. Pelaksanaan program kerja pemasaran kantor wilayah dan kantor cabang
 2. Pemetaan pasar dan analisa peta persaingan
 3. Kegiatan kehumasan/komunikasi pemasaran.
 4. Pengembangan sinergi operasional
 5. Mengembangkan jaringan dan membina hubungan dengan stakeholder untuk mendukung efektifitas penetrasi pasar.
- e. Melaksanakan pemberdayaan dan pengembangan keagenan meliputi:

1. Rencana kebutuhan SDM di kantor wilayah dan kantor cabang
2. Rencana kebutuhan organisasi keagenan
3. Pemberdayaan dan pengembangan SDM sesuai jalur karir yang ditetapkan
4. Menciptakan dan mengembangkan industrial dan harmonis
5. Menciptakan iklim kerja yang kondusif

b. Wakil kepala wilayah.

1) Peran

Wakil kepala wilayah berperan membantu kepala wilayah dalam melakukan pembinaan dan pengawasan implementasi Triologi operasional asuransi jiwa di kantor cabang.

2) Tugas dan kewajiban

- a. Melakukan pembinaan, pengawasan dan pengendalian kantor cabang untuk mencapai target produksi sehat.
- b. Melakukan pembinaan, pengawasan dan pengendalian kantor cabang dalam prinsip mengenal nasabah.
- c. Melakukan pembinaan, pengawasan dan pengendalian kantor cabang dalam implementasi TOA.
- d. Melakukan Pembinaan pengawasan dan pengendalian untuk tercapainya pertumbuhan bisnis meliputi produksi baru dan persistensi polis di setiap kantor cabang.

c. Kepala bagian pemasaran.

1. Peran

Bagian Pemasaran dipimpin oleh kepala bagian, yang mempunyai fungsi utama mengimplementasikan dan mengendalikan kegiatan operasional pemasaran, penyediaan sarana dan prasarana kerja operasional dan melakukan evaluasi pelaksanaan Trilogi Operasional Asuransi (TOA).

2. Tugas dan kewajiban

- a) Mengawasi dan mengendalikan pelaksanaan pemetaan dan pendapatan pasar
- b) Mengawasi dan mengendalikan pelaksanaan pendataan/investasi kondisi persaingan.
- c) Melaksanakan analisa kebutuhan untuk pengembangan produk di kantor-kantor cabang.
- d) Mengawasi dan mengendalikan organisasi perkantoran.
- e) Melaksanakan pengendalian pelaksanaan mekanisme kerja.
- f) Melaksanakan kegiatan kehumasan/Komunikasi pemasaran.
- g) Melaksanakan pemeliharaan dan pengembangan jaringan pasar.
- h) Melaksanakan Pengembangan sinergi operasional.
- i) Membuat laporan kegiatan pemasaran.

d. Kepala bagian Administrasi dan Keuangan

1. Peran

Kepala bagian administrasi dan keuangan berperan membina, mengawasi dan mengendalikan implementasi kegiatan administrasi/keuangan dan perpajakan sesuai ketentuan yang berlaku serta melaksanakan prinsip mengenal nasabah dengan tepat dan benar.

2. Tugas dan kewajiban.

- a). Menyiapkan rencana anggaran penerimaan dan pengeluaran kantor wilayah dan kantor cabang.
- b). Melaksanakan evakuasi Kegiatan TOA
- c) Penyelidikan klaim dan pinjam Polis.
- d) Melaksanakan pengawasan dan pengendalian pengeluaran di kantor wilayah dan kantor cabang.
- e) Melaksanakan dan mengawasi tata tertip.
- f) Menyiapkan secara bulanan pengajuan biaya kontraktual dan non kontraktual ke departemen keuangan.
- g) Mengenal prinsip mengenal nasabah

e. Kepala Bagian SDM Dan Keagenan

1. Peran

Kepala bagian SDM dan keagenan berperan dalam memenuhi kebutuhan dan kuantitas SDM serta keuangan di kantor wilayah dan kantor cabang.

2. Tugas dan kewajiban.

- a. Merencanakan kebutuhan SDM di kantor wilayah dan kantor cabang.
- b. Merencanakan Kebutuhan organisasi keagenan di kantor cabang.
- c. Melaksanakan Kegiatan penerimaan (rekrutment) dan seleksi untuk memenuhi kebutuhan organisasi keagenan.
- d. Melaksanakan program pengembangan SDM di kantor wilayah dan kantor cabang.

- e. Melaksanakan program pengembangan organisasi keagenan kantor cabang.
- f. Melaksanakan evaluasi produktivitas organisasi keagenan.
- g. Melaksanakan tata tertip administrasi SDM dan keuangan.
- h. Membuat rencana kebutuhan dan pemenuhan sarana dan prasarana untuk pendidikan dan pelatihan.

f. Kepala Bagian Teknik

1. Peran

Kepala bagian berperan untuk memastikan adanya keseimbangan antara premi dan kewajiban agar pada level yang sesuai dengan ketentuan teknik asuransi jiwa.

2. Tugas Dan Kewajiban.

- a. Melakukan Pengawasan Proses seleksi resiko
- b. Merencanakan dan menganalisa prosposal Penawaran.
- c. Menyipakan proposal dan membuat laporannya.
- d. Menganalisa paln yang ditawarkan.
- e. Melakukan perhitungan benefit dan premi sesuai kantor cabang.
- f. Membantu presentasi yang terkait dengan bidang teknik.
- g. Elakukan vertfikasi perhitungan klaim.
- h. Melaksanakan pengawasan fungsi aktiaria untuk produk-produk askum dan askum syariah.
- i. Mengevaluasi produk yang dioperasikan yang memberi rekomendasi untuk penegembangn produk.

- j. Mengawasi dan mengendalikan preoses input dan ouput data yan terkait dengan portopolio.

C. Perbedaan Asuransi Syariah dan Asuransi Konvensional

Tabel 2
Perbedaan Asuransi Syariah dan Asuransi Konvensional

No	Prinsip	Asuransi Syariah (<i>Takaful</i>)	Asuransi Konvensional (AJB. Bumiputera 1912)
1	Konsep	Sekumpulan orang yang saling membantu menjamin dan bekerjasama dengan cara masing-masing mengeluarkan dana <i>Tabarru'</i>	Perjanjian antara dua pihak atau lebih dimana pihak penanggung mengikatkan diri kepada pihak tertanggung dengan menerima premi asuransi untuk memberikan pergantian kepada tertanggung
2	Asal Usul	Dari <i>al-aqilah</i> , kebiasaan suku arab jauh sebelum islam datang. Kemudian disahkan oleh Rasulullah menjadi hukum Islam, bahkan telah tertuang dalam konstitusi pertama di dunia yang dibuat langsung oleh Rasulullah	Dari Masyarakat Babilonia yang dikenal dengan perjanjian Hammurabbi. Dan tahun 1668 M di Coffee House London berdirilah Lioyd Of London yang merupakan cikal bakal asuransi syariah
3	Sumber Hukum	Bersumber dari <i>Al-Qur'an</i> dan <i>Hadist, Sunnah, Ijma', Fatwa, Qiyas, Istihsan, dan Mashalih Mursalah</i>	Bersumber dari pikiran dan kebudayaan manusia berdasarkan hukum positif.
4	MAGRIB (<i>Maisir, Gharah, dan Riba</i>)	Bersih dari unsur <i>maisir, Gharar, dan Riba</i>	Tidak selaras dengan syariah Islam karena adanya unsur <i>Maisir, Gharar, dan Riba</i>
5	DPS	Ada, yang berfungsi untuk mengawasi pelaksanaan operasional perusahaan agar terbebas dari praktek-praktek muamalah yang bertentangan dengan	Tidak ada

		prinsip-prinsip syariah	
6	Akad	Akad <i>Tabarru' dan Tijarah</i>	Akad Jual Beli
7	Jaminan/resiko	<i>Share of risk</i> , Proses saling menanggung resiko antar peserta	<i>Transfer of Risk</i> , dimana terjadi pemindahan resiko dari tertanggung kepada penanggung
8	Pengelolaan dana	Terjadi Pemisahan dana	Tidak ada pemisahan dana
9	Investasi	Dapat melakukan investasi sesuai ketentuan perundangan sesuai dengan prinsip syariah bebas dari riba dan investasi terlarang	Bebas melakukan investasi dalam batas-batas ketentuan namun tidak terbatas pada halal dan haramnya objek atau sistem investasi yang digunakan
10	Kepemilikan Dana	Dana yang terkumpul dari peserta dalam iuran atau kontribusi, merupakan hak milik peserta, asuransi syariah hanya sebagai pengelolanya.	Dana yang terkumpul dari premi peserta seluruhnya menjadi milik perusahaan. Perusahaan bebas memilih investasi dimana saja.
11	Unsur Premi	Iuran/kontribusi terdiri dari <i>tabarru'</i> dan tabungan (tampa unsur riba) <i>tabarru'</i> juga dihitung dari tabel <i>moralitas</i> tetapi tanpa perhitungan bunga teknik	Unsur premi terdiri dari moralitas, bunga biaya dan bunga asuransi
12	<i>Loading/Beban</i>	Pada sebahagian asuransi syariah, <i>loading/</i> komisi agen tidak dibebankan kepada peserta tetapi dari dana pemegang saham sebahagian lainnya mengembalikan sekitar 20-30% saja dari premi tahun pertama. Dengan demikian nilai tunai tahun pertama sudah terbentuk.	<i>Loading</i> pada asuransi konvensional cukup besara, terutama diperuntukkan kepada agen, bisa menyerap premi tahun pertama dan tahun kedua (asuransi jiwa dengan unsur <i>saving</i>) karena itu nilai tunai tahun pertama dan tahun kedua belum ada
13	Sumber Pembayaran Klaim	Bersumber dari dana <i>tabarru'</i> dimana peserta saling menanggung jika salah satu peseta mendapat musibah, maka peseta lainnya	Bersumber dari rekening perusahaan sebagai konskuensi penanggung terhadap pihak penanggung

		ikut menanggung resiko bersama resiko tersebut.	murni bisnis dan tidak ada unsur spritualnya
14	Keuntungan	Keuntungan yang berasal dari surplus komisi retakaful, dan hasil investasi tidak sepenuhnya menjadi milik perusahaan tetapi diberlakukan bagi hasil antara perusahaan dengan peserta.	Keuntungan yang diperoleh dari surplus underwriting, komisi reasuransi, dan hasil investasi seluruhnya milik perusahaan.

Sumber: Sula, Asuransi Syariah (Life and General) Konsep dan sistem Operasional

D. Mekanisme Penentuan Premi produk FULNADI PT. Asuransi *Takaful* Cabang Makassar

Mekanisme kerja asuransi syariah yang sebenarnya terjadi adalah saling bertanggung jawab, membantu dan melindungi di antara para peserta sendiri. Perusahaan asuransi diberikan kepercayaan (amanah) oleh para peserta untuk mengelolah dana premi, mengembangkan dengan jalan yang halal, memberikan santunan kepada yang mengalami musibah sesuai isi akta perjanjian tersebut.

Adapun proses yang dilalui seputar mekanisme kerja asuransi syariah dapat diuraikan.

1. *Underwriting*

Underwriting adalah proses penafsiran jangka hidup seorang calon peserta yang dikaitkan dengan besarnya resiko untuk menentukan besarnya premi. Atau dengan kata lain merupakan proses seleksi yang dilakukan oleh perusahaan asuransi jiwa untuk menentukan tingkat resiko yang akan diterima dan menentukan besarnya premi yang akan dibayar. Penentuan dan pengklasifikasikan

resiko calon peserta terkait dengan besar kecilnya resiko untuk menentukan diterima atau ditolaknya calon pemegang polis (peserta). *Underwriting* asuransi syariah bertujuan memberikan skema pembagian resiko yang profesional dan adil diantara para peserta yang secara homogen.

Dalam melakukan proses (*Underwriting*) terdapat tiga konsep yang penting yang menjadi dasar bagi perusahaan asuransi untuk menerima atau menolak suatu penutupan resiko.

- a. kemungkinan menderita kerugian, kondisi ini diramalkan berdasarkan apa yang terjadi dimasa lalu.
- b. Tingkat resiko yaitu ketidak pastian akan kerugian pada masa yang akan datang .
- c. Hukum bilangan besar (*the law of large numbers*) dimana makin banyak obyek yang mempunyai resiko yang sama atau hampir sama, akan makin bertambah baik perusahaan karena penyebaran resiko akan lebih luas dan kemungkinan menderita kerugian dapat secara sistematis diramalkan.

Pada Asuransi syariah *underwriter* berperan:

- a. Mempertimbangkan resiko yang diajukan. proses seleksi yang dilakukan oleh *underwriter* dipengaruhi oleh faktor usia, kondisi fisik atau kesehatan pekerjaan, moral dan kebiasaan, besarnya nilai pertanggungan dan jenis kelamin.
- b. Memutuskan menerima atau tidak resiko-resiko tersebut.
- c. Menentukan syarat, ketentuan dan lingkup ganti rugi termasuk memastikan peserta membayar premi sesuai dengan tingkat resiko, menetapkan

besarjumlah pertanggungan, lamanya waktu asuransi dan plan yang sesuai tingkat resiko peserta.

- d. Mengenakan biaya upah (ujrah/fee) pada dana kontribusi peserta.
- e. Mengamankan profit margin dan menjaga dan menjaga agar perusahaan dapat berkembang.
- f. Menjaga kestabilan dana yang terhimpun agar perusahaan dapat berkembang.
- g. *Underwriter* juga harus menghindari pasar kompetatif yang ada dalam penentuan tarif, penyebaran resiko dan volume dan hasil survei.

Dengan demikian, *Underwriter* perusahaan asuransi memiliki sasaran menyetujui dan menerbitkan polis asuransi yang adil bagi nasabah, dapat diterima oleh calon peserta dimana polis asuransi menyediakan bebenefit yang memenuhi kewajibanya. Premi yang ditetapkan dalam polis harus berada dalam polis harus berbeda bataskemampuan keuanganya, dan premi yang dibebankan harus mampu bersaing dipasar. Disamping itu perusahaan, *Underwriter* harus mampu membuat keputusan yang memberikan keuntungan kepada perusahaan yang berlaku bagi semua jenis usaha.

2. Polis

Polis Asuransi adalah surat perjanjian antara pihak yang menjadi peserta asuransi dengan perusahaan asuransi. Polis asuransi merupakan bukti autentik berupa akta mengenai adanya perjanjian asuransi. Polis asuransi merupakan dasar perjanjian antara pemegang dengan perusahaan setelah memenuhi persyaratan yang telah ditentukan.

Unsur-unsur yang harus ada dalam polis adalah:

- a) Deklarasi, memuat data yang berkaitan dengan peserta seperti nama, alamat jenis dan lokasi objek asuransi, tanggal dan jangka waktu penutupan, Perhitungan dan besarnya premi serta informasi lain yang diperlukan.
- b) Perjanjian asuransi, memuat pernyataan perusahaan asuransi menyatakan kesanggupan mengganti kerugian atas objek asuransi apabila terjadi kerusakan.
- c) Persyaratan polis, Memuat kondisi objek, batas waktu pembayaran premi, permintaan pembatalan polis, prosedur pengajuan klaim asuransi ganda, Subrogis.
- d) Pengecualian, memuat penyebutan dengan jelas musibah (peril) apa saja yang tidak ditutup atau diluar penutupan asuransi.
- e) Polis ditandatangani oleh perusahaan asuransi.

3. Premi (kontribusi)

Premi asuransi peserta secara umum bermanfaat untuk menentukan besar tabungan peserta asuransi tabungan peserta asuransi, mendapatkan santunan kebijakan atau dana klaim terhadap suatu kejadian yang mengakibatkan terjadinya klaim, menambah investasi pada masa berikutnya. Sedangkan bagi perusahaan premi berguna untuk menambah jenis investasi pada suatu usaha untuk dikelola. Premi yang dikumpulkan dari peserta paling tidak harus cukup tiga hal yaitu: yaitu klaim resiko yang dijamin, biaya akuisisi dan biaya pengelolaan operasional perusahaan.

Premi dalam asuransi syariah umumnya dibagi beberapa hal.

- a) Premi tabungan yaitu bagian premi yang merupakan dana tabungan pemegang polis yang dikelola oleh perusahaan dimana diaman pemiliknnya akan mendapatkan hak sesuai dengan kesepakatan dark pendapatan investasi bersih. Premi tabungan dan hak bagi hasil investasi akan diberikan kepada peserta bila yang tersantun kepada ahli waris bila tersangkutan dinyatakan berhenti sebagai peserta.
- b) Premi *Tabarru'* yaitu sejumlah dana yang dihibahkan oleh pemegan poilis dan digunakan untuk tolung menolong dalam menanggulangi musibah kematian yang akan disantunkan kepada ahli waris bila peserta meninggal dunia sebelum masa auransi berakhir.
- c) Premi biaya adalah sejumlah dana yang dibayrakan oleh peserta kepada perusahaan yang digunakan untuk membiayai operasional perusahaab dalam rangka pengelolaan dana asuransi,termsuk biaya awal,biaya lanjutan biaya tahunan berjalandan biaya yang dikeluarkan pada saat polis berakhir.

Penetapan besarnya tarif premi tidak ditentukan oleh pemerintah.karena diserahkan pada mekanisme pasar yang berlaku.Namun pada dasarnya tarif premi menurut aturan pemerintah harus memenuhi unsur berikut:

Penetapan tarif premi asuransi kerugian, perhitungan jumlah premi yang akan mempengaruhi dana klaim tergantung pada beberapa hal antara lain:

- 1) Penetapan tarif harus dilakukan dengan memperhitungkan.
 - a) Premi murni dihitung berdasarkan profit kerugian untuk jenis asuransi yang bersangkutan sekurang-kurangnya 5 tahu terakhir.
 - b) Biaya perolehan, termasuk komisi agen.

c) Biaya admistrsi dan biaya umum lianya.

- 2) Tarif premi harus ditetapkan pada tingkat yang mencukupi dan tidak melebihi dan tidak ditetapkan secara deskriminatif. demikian pula tidak telalu berlebihan sehingga sehingga tidak sebanding dengan manfaat yang dijanjilan.

Pada jiwa perhitungan jumlah premi yang mempengaruhi dana klaim tergantung pada beberapa beberapa faktor antara lain.

- 1) Jenis produk asuransi yang tawarkan, besar kecilnya premi tergantung dari karesteristik produk yang diingingkan oleh peserta.
- 2) Lama masa asuransi, jika peserta menginginkan santunan kebajikan yang besar dalam waktu yang singkat, tentu jumlah premi yang dibayarkan juga harus besar.
- 3) Usia peserta, maki tua usia peserta makin besar pula premi tabarru' yang harus dibayarkan dibandingkan peserta yang lebih mudah usianya.
- 4) Kesehatan peserta, jiaik peserta memilki masalah kesehatan setelah diperiksa kerumah sakit, maka pesarta harus membayar premi *tabarru'* yang lebih besar sehingga jika paserta iningi tabunganya besar maka ia harus membayar premi yang lebih basar dari pada pesrta lain yang kesehatanya baik-baik saja.
- 5) Jumlah peserta, tentu produk asuransi perorangan dangan produk asuransi kumpulan akan berbeda besaran premi yang harus dibayarkan.³

Pada PT Asuransi Takaful Keluarga Cabang Makassar di Kota Makassar, premi dalam produk saving terdiri atas tabungan dan dana *tabarru'*. Pembayaran premi pada perusahaan tersebut dapat dilakukan perbulan, pertriwulan, pertahun

³ Andri Soemitra. *Bank dan Lembaga Keuangan Syariah. Jakarta: Prenada Media Group. 2009. h. 272-279*

atau dapat juga dibayar sekaligus sesuai kesepakatan antara perusahaan dengan nasabah, baik nasabah perorangan maupun kolektif atau kumpulan. Sementara itu, besarnya nilai manfaat takaful/santunan disesuaikan dengan besarnya jumlah premi yang disetor nasabah maka manfaat Takaful/santunan yang kelak akan diterima juga lebih besar.

Gambar 1

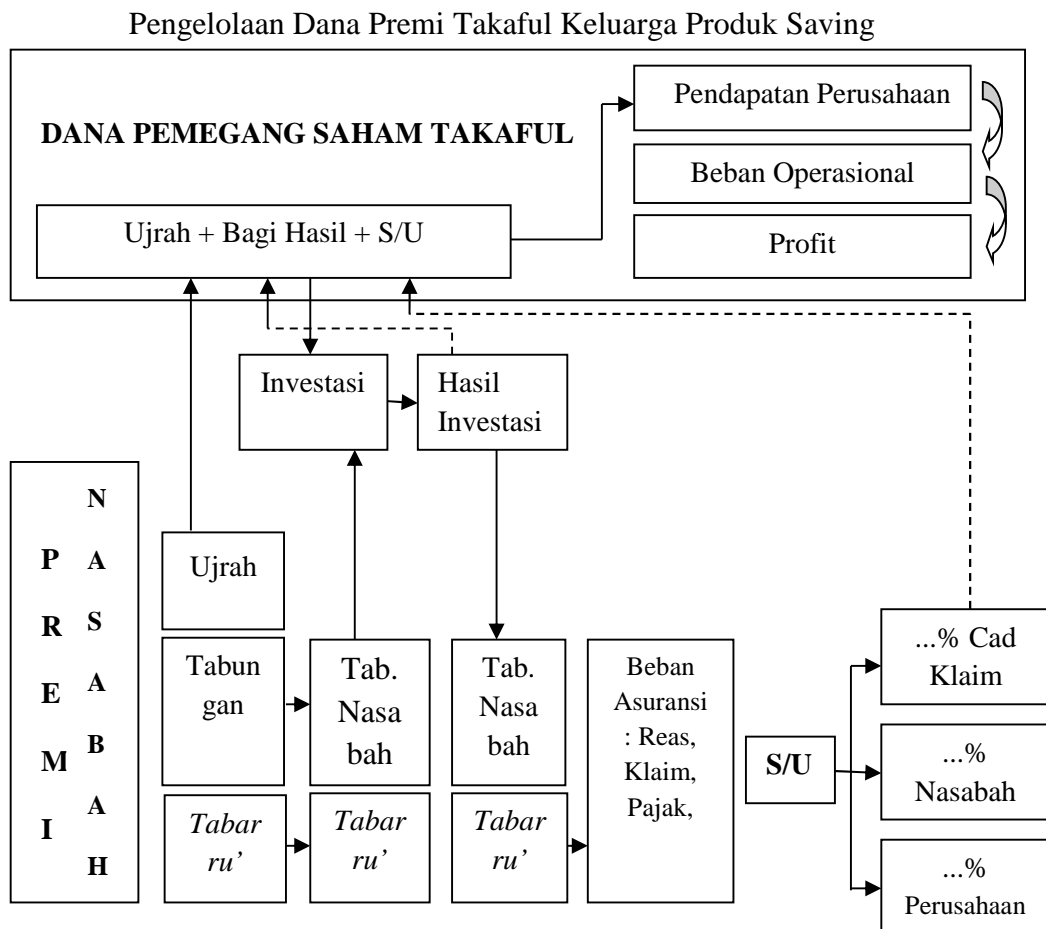

Sumber: Muhammad (2001:77)

Mekanisme pengelolaan dana premi produk *saving* antara lain setiap premi yang telah diterima akan dimasukkan ke dalam “kumpulan dana peserta” yang selanjutnya akan di investasikan dalam pembiayaan-pembiayaan proyek yang dibenarkan syariah. Keuntungan yang diperoleh dari investasi itu akan dibagi sesuai dengan perjanjian *mudharabah* yang disepakati bersama. Keuntungan perusahaan diperoleh dari pembagian keuntungan dana pemegang polis asuransi yang dikembangkan dengan prinsip bagi hasil (*mudharabah*). Para pemegang polis dalam hal ini berkedudukan sebagai pemilik modal (*shohibul mal*) dan asuransi syariah berfungsi sebagai pemegang amanah (*mudharib*). Setiap premi yang

dibayar oleh pemegang polis akan dimasukkan dalam rekening tabarru perusahaan, yaitu kumpulan dana yang telah diniatkan oleh peserta sebagai iuran dan kebajikan untuk tujuan saling tolong menolong dan saling membantu. Kumpulan dana pemegang polis sebelum dikelola lebih lanjut terlebih dulu dipisahkan menjadi dua golongan, yaitu Dana Pemegang Saham (Share holder Fund) dan dana Peserta Asuransi (Participant Fund / Premium), dan masing-masing dana mempunyai akuntansi terpisah. Hasil pengembangan dana setelah dikurangi dengan beban asuransi (biaya pengelolaan dan premi reasuransi) akan dibagi antara pemegang polis dan perusahaan menurut prinsip al-mudharabah dalam suatu perbandingan tetap yang besarnya telah ditentukan pada awal penutupan polis asuransi.⁴

Salah satu produk PT. Asuransi *Takaful* Cabang makassar yang menggunakan sistem produk saving adalah takaful dana pendidikan atau biasa disebut FULNADI.

Takaful Dana Pendidikan (Fulnadi) adalah program asuransi untuk perseorangan yang bertujuan untuk menyediakan dana pendidikan untuk putra-putri peserta sampai pendidikan tingkat sarjana dengan manfaat proteksi atas resiko meninggal.

Adapun ilustrasi dari Takaful Dana Pendidikan (Fulnadi) yaitu:

Usia Orang Tua	31 tahun
Usia anak	1 tahun
Premi tahunan	RP. 10.980.000

⁴ Andri Soemitra. *Bank dan Lembaga Keuangan Syariah*. Jakarta: Prenada Media Group. 2009. h 273-279

Cara bayar	:Tahunan
Tabarru	:7,9% dari Premi non Perokok ^{5*}
Manfaat Takaful Awal :	Rp 186.660.000
Asumsi tingkat Investasi	:7 %*
Mudarabah Bagi Hasil	
Peserta	70 %*
Perusahaan	30%*
Beasiswa yang di peroleh ketika memasuki	
TK 10%	Rp.18.666.000,-
SD 10%	:Rp.18.666.000,-
SMP 15 %	:Rp.27.999.000,-
SMU 20 %	:Rp.37.332.000,-
Perguruan tinngi 40%	:Rp.74.644.000,-

1. Manfaat Takaaful Awal (MTA) sebesar Rp.186.660.00 diperoleh dari tahun pertama pembayaran premi.

Manfaat Takaful Awal diambil berdasarkan tingkat investasi 7% sampai tahun Ke 17.

2. Dana Tabarru 7,9 % dari premi (NON PEROKOK)

$$10.980.000 \times 7,9 \% = \text{Rp.}867.420$$

$$\text{Rp.}867.420 \times 17 = \text{Rp.}14.746.140$$

3. Biaya akuisisi sebesar 75% dari tahun (1) sampai tahun (2) sebesar Rp.8.235.000

4. Biayah akuisisi Tahun (2) 25 % sampai Tahun (17) sebesar =Rp 43.920.000

Jadi total biaya pengelolaan akuisisi sebesar 75%+25%

$$8.235.000+43.920.000= 52.155.000 \text{ selama 17 tahun.}$$

*Hasil Ilustrasi Perhitungan Premi PT. *Takaful* Indonesia

Ket. Hasil Investasi tersebut berdasarkan hasil investasi dari tahun 1 sampai 2 sebesar 7%

1. Ilustrasi di atas dibuat berdasarkan asumsi Tingkat Investasi 7% per tahun, dan ini bukan merupakan jaminan, realisasinya tergantung pada hasil investasi yang diperoleh nanti.
2. SRT = Saldo Rekening Tabungan pada akhir tahun ; Asumsi Tahapan diambil Awal Tahun kecuali Tahapan PT.
3. Masa Perjanjian = 18 - usia anak (tahun) ; MTA = Manfaat Takaful Awal = Premi (pertahun) x Masa Perjanjian.
4. Jika Peserta Cacat Tetap karena kecelakaan, maka polis Bebas Premi dan manfaat sama dengan manfaat non kecelakaan.
5. Jika Penerima Hibah meninggal selama Masa Perjanjian maka Peserta mendapat Santunan 10% dari MTA ditambah dengan Nilai Tunai yang ada ketika Perjanjian berakhir.

Adapun manfaat yang akan diperoleh bagi nasabah adalah:

1. Jika Peserta panjang umur sampai akhir perjanjian, Anak sebagai penerima hibah Mendapatkan.
 - a. Tahapan saat masuk(TK, SD, SMP, SMA, PT) dan beasiswa selama 4 tahun diperguruan tinggi
 - b. Jika tahapan jatuh tempoh tidak diambil, akan diinvestasikan dan akan menambah beasiswa pada saat di perguruan tinggi.
2. Jika peserta mengundurkan diri sebelum masa perjanjian berakhir, Peserta mendapatkan.
 - a. Nilai Tunai

- b. Seluruh dana di rekening tabungan peserta yang berasal dari saldo tabungan dan bagian keuntungan atas hasil investasinya (Mudharabah)
3. Jika anak sebagai penerima hibah meninggal sebelum seluruh tahapan diterima, peserta /ahli waris.
 - a. Nilai tunai
 - b. Santunan sebesar 10 % dari manfaat takaful awal (Premi tahunan x Masa perjanjian)
4. Jika peserta mengalami musibah dalam masa perjanjian, polis bebas premi dan ahli waris mendapatkan :
 - a. Santunan sebesar 50% dari manfaat Takaful awal (jika Meninggal karena sakit atau cacat tetap total karena kecelakaan) atau 100% dari manfaat takaful awal (Jika meninggal karena kecelakaan)
 - b. Nilai tunai
5. Anak sebagai penerima hibah mendapatkan:
 - a. Tahapan saat masuk (TK, SD, SMP, PT)
 - b. Beasiswa setiap tahun sejak peserta mengalami musibah s/d 4 th di perguruan tinggi.
6. Jika setelah masa perjanjian berakhir dan masih dalam pemberian beasiswa di perguruan tinggi peserta mengalami musibah.
 - a. Meninggal karena sakit atau cacat tetap total karena kecelakaan, Ahli warisnya akan menerima nilai tunai.
 - b. Meninggal karena kecelakaan, Ahli warisnya akan menerima nilai tunai dan santunan sebesar 50% dari manfaat takaful awal.

- c. Penerima hibah akan tetap menerima beasiswa sampai yang bersangkutan 4 tahun di perguruan tinggi.

Adapun Alokasi Investasi Terhadap Pembayaran Premi Produk Saving Asuransi Takaful khususnya FULNADI adalah:

Perusahaan selaku pemegang amanah wajib melakukan investasi terhadap dana yang terkumpul dari peserta, dan investasi yang dimaksud harus sesuai dengan prinsip-prinsip syari'ah.

Tabel 3

Persentase komposisi dana investasi

Alokasi Investasi	Jenis Investasi			
	Istiqomah	Mizan	Ahsan	Alia
Efek Pendapatan Tetap Syariah	Min. 80%	50% - 70%	20% - 40%	-
Saham Syariah	-	20% - 40%	50% - 70%	80% - 100%
Pasar Uang Syariah	Maks. 20%	Maks. 20%	Maks. 20%	Maks. 20%

Sumber: Dokumen PT. *Takaful* Indonesia

1) Dana Istiqomah

Adalah diperuntukkan bagi profil nasabah yang risiko investasinya tidak fluktuatif, yakni yang tidak berani mengambil risiko lebih besar. Selaras dengan arti istiqomah yakni lurus dan stabil. Dana peserta yang ditempatkan pada instrumen Pendapatan Tetap Berbasis Syariah dan sebagian kecil alokasi pada Pasar Uang Syariah. Mencakup dana pendapatan tetap (fixed income) investasinya antara 80%-100% dan instrumen pasar uang syariah investasinya antara 0%-20%.

2) Dana Mizan

Adalah diperuntukkan untuk seseorang yang profil risikonya cukup berani dan tidak konservatif namun juga tidak agresif. Return agak tinggi, tapi risikonya agak sedikit. Dana peserta akan ditempatkan pada instrumen Saham Syariah dan Pendapatan Tetap Berbasis Syariah serta sebagian kecil alokasi pada Pasar Uang Syariah. Mencakup dana pendapatan tetap investasinya antara 50%-70%, saham (equity) antara 20%-40%, dan instrumen pasar uang syariah antara 0%-20%.

3) Dana Ahsan

Adalah diperuntukkan bagi profil nasabah yang agak berani berisiko dengan harapan returnnya agak tinggi. Dana tumbuh untukantisipasi masa depan. Biasanya, nasabah mengambil jangka waktu di atas 5 tahun. Dana peserta akan ditempatkan pada instrumen Saham Syariah dan/atau pada Pasar Uang Syariah. Mencakup dana pendapatan tetap investasinya antara 20%-40%, dana saham (equity) antara 50%-70%, dan Instrumen pasar uang syariah antara 0%-20% .

4) Dana Alia

Adalah diperuntukkan bagi nasabah yang memiliki dana cukup, pemberani (risk taker) dengan harapan memperoleh hasil maksimum dan memiliki jiwa agresif dengan harapan return tinggi tapi juga berani mengambil risiko yang tinggi pula. Dana peserta akan ditempatkan pada instrumen Saham Syariah dan sebagian kecil alokasi pada Pasar Uang Syariah. Mencakup dana saham (equity) investasinya antara 80%-100%, dan Instrumen pasar uang syariah antara 0%-20% .

E. Mekanisme Penentuan Premi produk Dana Pendidikan AJB. Asuransi

Bumiputera Cabang Makassar

Pada pertanggunggunaan jiwa diadakan seleksi, yaitu apakah seorang calon tertanggung bisa atau tidak bisa diterima atau tidak bisa diterima calon tertanggung.

Setiap perusahaan mempunyai syarat-syarat, tersendiri untuk menerima atau menolak siertanggung. Pada perusahaan asuransi ada bagian *Underwriting* tersendiri untuk mencetak syarat-syarat tersebut. Menurut pendapat maher dan osler dala buku *manual life insurance* adalah “The process used to determine average good health and the other factors involved, such as habits and occupation is know as underwriting the risk or selcting the risk.”

Dari perumusan yang dikemukakan oleh mher dan osler diatas, dalam proses dalam proses seleksi kesehatan harus pula diperhatikan hal-hal yang berhubungan dengan kebiasaan pekerjaan dengan kebiasaan, pekerjaan dan sebagainya.

1. Faktor-faktor yang menyebabkan diadakanya *underwriting*

selanjutnya kita akan melihat mengapa *underwriting* perlu dijalankan. Dalam perusahaan asuransi jiwa, *underwriting* itu penting karena ada hubungan dengan martality (angka kematian). Setiap perusahaan menyusun Mortality table berdasar pada kumpulan yang menyangkut dengan; kesehatan keadaan, sertap pendapatan yang jau tidak jauh banyak perbedaanya.

Premi disarkan mengadaka seleksi dasar yaitu:

- a) Umur penanggung
- b) Jenis sekx (pria atau wanita)
- c) Macam asuransi yang diinginkan
- d) Alamat atu tempat tinggal
- e) Keadaan kesehatan badan.
- f) Pekerjaan.
- g) Keadaan stuktur keluarga /famili.
- h) Keadaan keuagan dll.

Untuk mengetahui Sub a s.d h bisa memperoleh informasi melalui:

- a) Surat-surat permohonan asuransi:
 - b) Laporan-laporan dari luar perusahaan:
 - c) Laporan-laporan yang disusun oleh perusahaan yang bersangkutan:
 - d) Inspection reort (hasil inpeksi)
 - e) Medical informations bureau.
2. Numerical Rating

Tujuan numerical rating ialah untuk menentukan mana resiko yang disub-standarkan diterima atau ditolak.

Resiko yang yang sub-Standar bisa dihubungkan anantara lain

- a) Untuk tinggi badan sekian, berat harus sekian pula:
- b) Untuk umur tertentu, tekanan darah harus sekian pula (tinggi/rendahnya).

Untuk inimaka digunakan numerical rating.⁶

⁶Abbas Salim. *Asuransi dan Manajemen Risiko*. Jakarta: PT. Raja Grafindo Persada. 2007. h. 113-115

1. Dana Kelangsungan Belajar (DKP) yang dibyarkan secara Bertahap Sesuai Usia Anak, baik tertanggung masih hidup atau meninggal dunia sesuai tabek berikut

Usia anak saat Masuk	Dana Kelangsungan saat Anak Mencapai Usia				
	4 th	6 th	12 th	15 th	18 th
1-2	5% up	10% up	20 % up	30 % up	100 % up
3-4		10% up	20 % up	30 % up	100 % up
5-10			20 % up	30 % up	100 % up
11-13				30 % up	100 % up
14-16					100 % up

2. Dana Beasiswa Anak, dibayarkan pada saat anak priode asuransi berakhir, baik tertanggung masih hidup atau meninggal sesuai tabel dibawa ini

Jangka Waktu	Jumlah beasiswa per 1.000 uang pertanggungan			
	Tiap Tahun	Tiap Semester	Tiap Triwulan	Tiap bulanan
1 Tahun	400	205	104	35
2 Tahun	210	107	54	18
3 Tahun	146	75	38	13
4 Tahun	115	59	30	10
5 Tahun	96	49	26	8

3. Santunan Meninggal dunia Sebesar dri Uang Pertanggungan.
4. Bebas Premi bagi polis yang tertannggunya meninggal dunia.

5. Pengambilan premium deposit bagi polis saat tertanggung meninggal dunia jika premi dibayarkan secara sekaligus setelah jumlah premi jatuh tempo diperhitungkan.
6. Hak untuk mendapatkan Reversionary bonus, baik pada saat Klaim meninggal dunia, penebus polis atau habiskontrak.

Ilustrasi Pembayaran premi pada Asuransi Mitra Beasiswa Pada AJB. Bumiputera 1912

Usia orang Tua : 31 Tahun

Usia anak : 1 tahun

Uang Pertanggung jawaban yang diinginkan sebesar Rp. 100.000.000,00,-

Jadi Premi yang harus dibayar tertanggung kepada penanggung

$$\frac{U}{1000} \times \text{Tabel Premi TH} = \frac{100.000.000}{1000} \times 109,80 = 10.980.000/\text{Tahun}$$

Masa pembayaran premi adalah 18 Tahun - Usia anak (1 Tahun).

Jadi pemegang Polis membayar Premi selama 17 tahun

Maka Manfaat Yang diperoleh ketika memasuki usia :

Usia 4 Tahun	5%	Masuk TK	Rp. 5.000.000,-
Usia 6 Tahun	10%	Masuk SD	Rp. 10.000.000,-
Usia 12 tahun	20%	Masuk SMP	Rp. 20.000.000,-
Usia 15 Tahun	30%	Masuk SMA	Rp. 30.000.000,-
Jumlah			Rp. 65.000.000,-

Pada usia 18 Tahun Peserta Asuransi Akan di bayar 100% dari uang pertanggung jawaban, dan Pembayaran premi stop

Di perguruan tinggi AJB. Bumiputera 1912 Membayar Biaya Kuliah selama 5 Tahun (10 semester)

$$\frac{U}{1000} \text{ Tabel Premi Beasiswa Berkala} = \frac{100.000.000}{1000} \times 49 = 4.900.000/\text{Semester}$$

Ketentuan medis.

1. Anda dapat memiliki Mitra beasiswa dengan menjalani pemeriksaan medis, atau tanpa pemeriksaan medis dengan mengacu pada ketentuan underriting yang telah ditetapkan oleh AJB Bumiputera 1912
2. Jangka waktu Observasi untuk pertanggungan tanpa pemeriksaan Medis(non Medis) adalah 2 tahun, sehingga santunan yang dibayarkan sebagai berikut.
 - a. Meninggal dunia dalam tahun II(pertama), mendapatkan santunan 60% dari pertanggungan.
 - b. Meninggal dunia dalam tahun II (kedua), mendapatkan sebesar 80% dari unag pertanggungan.
 - c. Meninggal dunia dalam tahun III (Ketiga) mendapatkan santunan sebesar 80 % dari uang pertanggungan.

Pengecualian

Jika nasabah sebagai tertanggung, meninggal dunia karena kecelakaan atau penyakit yang oleh dinas kesehatan setempat dinyatakan sebaga wabah daerah tempat tertanggun meninggal dunia, maka ketentuan masa observasi tanpa pemeriksaan medis (non medis) dinyatakan tidak berlaku

Pembayaran Premi

1. Mitra beasiswa menmpunyai masa leluasa (grance priod) pembayaran premi selama 30 hari kalender.
2. Polis yang pembayaran preminya terhenti dapat dipulihkan kembali dalam jangka waktu 3 tahu n sejak polis terhenti pembayaran preminya

F. Kelebihan dan kelemahan pembayaran premi FULNADI pada PT. Takaful Indonesia Cabang Makassar dan Dana Pendidikan Mitra Beasiswa pada AJB. Bumiputera 1912 Cabang Makassar.

Tabel 4

Kelebihan Pembayaran Premi FULNADI pada PT. Takaful Cabang Makassar dan Mitra Beasiswa pada AJB. Bumiputera 1912 Cabang Makassar

FULNADI	Mitra Beasiswa
Pembayaran premi bisa menggunakan kartu ATM; hal ini dapat memudahkan nasabah yang tidak mempunyai banyak waktu untuk ke Bank Syariah untuk membayar preminya	pembayaran premi dijemput oleh agen jadi nasabah tidak perlu ke kantor AJB. Bumiputera 1912, jadi silaturahmi antara petugas premi dengan nasabah lancar
Pembayaran Premi bisa dibayarkan di Kantor Pos Seluruh Indonesia; hal ini juga dapat memudahkan nasabah ketika berada diluar jangkauan Bank Syariah	ketika proses pendaftaran menjadi pemegang polis calon pemegang polis menjalani pemeriksaan medis atau tanpa pemeriksaan medis tetapi mengacu pada ketentuan <i>underwriting</i> yang ditetapkan oleh AJB. Bumiputera 1912.
Premi produk FULNADI adalah	polis yang pembayaran preminya

Sangatlah fleksibel, dapat/diambil kapan saja, jadi dana pendidikan yang dimasukkan untuk pembayaran premi dapat diambil kapan saja ketika pemegang polis membutuhkan dana pendidikan untuk buah hatinya	terhenti dapat dipulihkann kembali dalm jangka waktu 3 tahun sejak polis terhenti pembayaran preminya
dana dikelola oleh Takaful yang terdiri dari para profesional keuangan yang memiliki kinerja yang baik	memiliki masa leluasa selama 30 hari kelender.
proses pembayaran preminya juga sangat mudah karena pembayaran preminya dapat ditentukan oleh pemegang polis dan pada saat terlambat membayar premi tidak dikenakan denda.	Memiliki Banyak Kantor Cabang untuk tempat pembayaran premi.

Tabel 5
Kelebihan Pembayaran Premi FULNADI pada PT. *Takaful* Cabang Makassar dan Mitra Beasiswa pada AJB. Bumiputera 1912 Cabang Makassar

FULNADI	Mitra Beasiswa
ketika pada saat pembayaran premi di ATM dan ATMnya macet itu menjadi kendala tersendiri untuk nasabah yang	proses pembayaran preminya hanya dapat dibayarkan di kantor AJB. Bumiputera, tidak

tidak sempat ke Bank Syariah atau ke Kantor Pos	dapat dibayarkan menggunakan ATM, Bank, atau Kantor Pos
	jika telat membayar premi dalam 30 hari kelender maka akan dikenakan denda yang sesuai ketentuan AJB. Bumiputera 1912.

Tabel 6
Perbedaan Mutualisme dengan Perseroan Terbatas

Mutualisme	Perseroan Terbatas
Pemilik perusahaan adalah pemegang polis	Pemilik Perusahaan adalah pemegang saham
Keuntungan dibagikan kepada pemegang polis	Keuntungan dinikmati oleh pemegang saham
Pemegang polis juga sebagai konsumen juga sebagai pemilik perusahaan	Pemegang polis semata-mata hanya konsumen
Kekuasaan tertinggi berada Badan Perwakilan Anggota yang memiliki unsur-unsur pemegang polis, pengurus, dan karyawan yang menentukan keputusan atas musyawarah mufakat	Kekuasaan tertinggi terletak pada rapat umum pemegang saham
Kepentingan pemegang polis dijamin oleh syarat-syarat umum polis dan	Kepentingan pemegang polis hanya dijamin oleh syarat-

anggaran dasar	syarat umum polis
Pemegang polis dapat melakukan kontrol melalui Badan Perwakilan Anggota	Pemegang polis tidak dapat mengontrol keadaan perusahaan
Jabatan penting diduduki oleh karyawan yang berprestasi	Jabatan penting ditentukan oleh pemegang saham

Sumber: Dokumen AJB. Bumiputera 1912 Cabang Makassar

BAB V

KESIMPULAN DAN SARAN

A. Kesimpulan

Mekanisme penentuan dana premi FULNADI antara lain setiap premi yang telah diterima akan dimasukkan ke dalam “kumpulan dana peserta” yang selanjutnya akan di investasikan dalam pembiayaan-pembiayaan proyek yang dibenarkan syariah. Keuntungan yang diperoleh dari investasi itu akan dibagi sesuai dengan perjanjian *mudharabah* yang disepakati bersama

Dalam produk FULNADI terdiri dari 4 jenis investasi yakni: Dana Istiqomah, Dana Mizan, Dana Ahsan, dan Dana Alia. Masing-masing memiliki persentase penempatan investasi pada Efek Pendapatan Tetap Syariah, Saham Syariah, Dan Pasar Uang Syariah.

Mekanisme pengelolaan dana premi pada AJB. Bumiputera 1912, Dana Kelangsungan Belajar (DKP) yang dibyarkan secara Bertahap Sesuai Usia Anak, baik bertanggung masih hidup atau meninggal dunia, Dana Beasiswa Anak, dibayarkan pada saat anak priode asuransi berakhir, baik tertanggung masih hidup atau meninggal

B. Saran

Situasi persaingan yang ketat telah menyebabkan perusahaan-perusahaan sulit untuk meningkatkan jumlah nasabah. Terlalu banyak produk dengan berbagai keunggulan yang telah ditawarkan oleh pesaing, oleh karena itu alternative yang lebih baik adalah dengan melakukan berbagai upaya untuk mempertahankan nasabah yaitu dengan meningkatkan kepuasan nasabah.

DAFTAR PUSTAKA

- Al malik, Fadli mujamma, asy-syarif. 2005. *Al-Qur'an dan Terjemahannya*, Madinah.
- Ali, AM. Hasan. 2006. *Asuransi dalam Perspektif Hukum Islam: suatu tinjauan analisis historis, teoritis, & praktis*, Jakarta : Kencana.
- Arikunto. Suharsimi, 2002. *Prosedur Penelitian Suatu Pendekatan Praktek*, Jakarta: PT Rineka Cipta
- Bungin, 2003. *Metode Penelitian Kualitatif*, Jakarta: PT Raja Grafindo Persada
- Dahlan, Abdul Azis, et al., ed. 2000. *Ensiklopedi Hukum Islam*, Cet. IV, Jakarta: Ichtiyar Baru Van Hoeve.
- Departemen Agama Republik Indonesia. 1995. *Al Qur'an dan Terjemahannya*, Semarang.
- Djamil, Fathurrahman. 1995. *Metode Ijtihad Majelis Tarjih Muhammadiyah*, Jakarta: Logos.
- Dzajuli dan Yadi Januari. 2002. *Lembaga-Lembaga Perekonomian Umat, (Sebuah Pengenalan)*, Jakarta: PT. Raja Grafindo Persada.
- Gemala, Dewi. 2006. *Aspek-Aspek Hukum Dalam Perbankan Dan Perasuransian Syariah Di Indonesia*. Jakarta: Prenada Media Group.
- Husein, Rahmat. 1997. *Asuransi Takaful Selayang Pandang dalam Wawasan Islam dan Ekonomi*, Jakarta: Lembaga Penerbit FE-UI.
- Karim, Adiwarmarman. 2001 *Ekonomi Islam: suatu kajian ekonomi makro*, Jakarta: Karim Business Consulting.
- Kasmir, 2004. *Bank Dan Lembaga Keuangan Lainnya*, Jakarta: PT Raja Grafindo Persada
- Moleong, Lexy J, 2000. *Metode Penelitian Kualitatif*, Bandung: PT Remaja Rosdakarya
- Nazir, Mohamad, 1988. *Metode Penelitian*, Jakarta: Penerbit Ghalia Indonesia
- Panduan Lengkap Perundangan Asuransi*, Jakarta: PT. Suka Buku.
- Rahman, Nandi. 2002. *Asuransi Takaful Keluarga menurut Ekonomi Islam*, Draft Awal Buku Program Pascasarjana Universitas Muhammadiyah Jakarta.

- Salim, Abbas. 2007. *Asuransi dan Manajemen Risiko*. Jakarta: PT. Raja Grafindo Persada.
- Sanapiah, Faisal, 1982. *Metode Penelitian Pendidikan*, Surabaya: Usaha Nasional
- Soemitra, Andri. 2009. *Bank dan Lembaga Keuangan Syariah*. Jakarta: Prenada Media Group.
- Sudarsono, Heri, 2003. *Bank Dan Lembaga Keuangan Syariah*, Yogyakarta:Ekonisia
- Sugiono, 1999. *Metode Penelitian Bisnis*, Bandung: CV Alfabeta
- Sukidin, dan Mundir, 2005. *Metode Penelitian membimbing dan Mengantar Kesuksesan Anda dalam Dunia Penelitian*, Edisi Pertama, Surabaya: Penerbit Insan Cendekia
- Sula, Muhammad Syakir, 2004. *Asuransi Syariah (Life and General): Konsep Dan Sistem Operasional*, Jakarta: Gema Insani Press
- Sumitro, Warkum. 1997. *Asas-asas Perbankan Islam dan Lembaga-lembaga Terkait di Indonesia*, Jakarta: RajaGrafindo Persada.
- Wirdayaningsih, et al. 2005. *Bank dan asuransi Islam di Indonesia*, Jakarta: Kencana.
- Zuhdi, Masifuk. 1989. *Masail Fiqhiyah*, Jakarta: Haji Masagung.

RIWAYAT HIDUP



Rais kelahiran Maros, pada tanggal 07 Maret 1989.

Anak Kedua dari buah kasih sayang pasangan

Ayahanda DAENG NGAMBE dan Ibunda DAENG

SINGARA

Penulis mulai memasuki jenjang pendidikan pada tahun 1996 di SD Negeri 02 Biringkaloro, Kecamatan Tanralili, Kabupaten Maros. Pada tahun 2002 melanjutkan pendidikan di SLTP 5 Maros dan lulus pada tahun 2005. Kemudian pada tahun yang sama melanjutkan pendidikan di MA/DII Alliritengae Maros Kabupaten Maros dan tamat pada tahun 2008. Pada tahun yang sama, penulis sebagai mahasiswa Jurusan Ekonomi Islam Fakultas Syari'ah dan Hukum, Universitas Islam Negeri Makassar Program Strata Satu (SI)