

**STUDI PENENTUAN SIFAT TERMAL TANAMAN HERBAL
SEBAGAI OBAT DEMAM**



Skripsi

*Diajukan Untuk Memenuhi salah Satu Syarat Meraih Gelar
Sarjana Fisika Jurusan Fisika Pada Fakultas Sains dan Teknologi
UIN Alauddin Makassar*

Oleh

A R H A M
NIM. 60400108015

**FAKULTAS SAINS DAN TEKNOLOGI
UIN ALAUDDIN MAKASSAR**

2012

PERNYATAAN KEASLIAN SKRIPSI

Dengan ucapan *Bismillahirrahmanirrahim*, dan dengan penuh kesadaran, penyusun yang bertanda tangan dibawah ini menyatakan bahwa Skripsi ini benar adalah hasil karya penyusun sendiri. Jika dikemudian hari terbukti bahwa skripsi ini merupakan duplikat, tiruan, plagiat, dibuat atau dibantu orang lain secara keseluruhan atau sebahagian, maka Skripsi dan gelar yang diperoleh karenanya, batal demi hukum.

Makassar, 29 Agustus 2012

Penulis

A R H A M
NIM. 60400108015

PENGESAHAN SKRIPSI

Skripsi yang berjudul "Studi Penentuan Sifat Termal Tanaman Herbal Sebagai Obat Demam" yang disusun oleh Arham, Nim: 60400108015, mahasiswa Jurusan Fisika Fakultas Sains dan Teknologi UIN Alauddin Makassar, telah di uji dan dipertahankan dalam sidang *munaqasyah* yang diselenggarakan pada hari Rabu 29 Agustus 2012 M, bertepatan dengan tanggal 8 Syawal 1433 H dan dinyatakan telah dapat diterima sebagai salah satu syarat untuk mendapatkan gelar Sarjana dalam ilmu Sains dan Teknologi, Jurusan Fisika (dengan beberapa perbaikan).

Makassar, 29 Agustus 2012 M,
8 Syawal 1433 H

DEWAN PENGUJI

Ketua	: Dr. Muhammad Khalifah Mustami, M.Pd	(.....)
Sekretaris	: Hj. Wasilah, ST., MT.	(.....)
Munaqisy I	: Rahmaniah, S.Si., M.Si.	(.....)
Munaqisy II	: Muh. Said L, S.Si., M.Pd	(.....)
Munaqisy III	: Prof.Dr. H.Achmad Abubakar, M.Ag	(.....)
Pembimbing I	: Iswadi, S.Pd., M.Si.	(.....)
Pembimbing II	: Hernawati, S.Pd., M.Pfis.	(.....)

Diketahui Oleh :

Dekan Fakultas Sains dan Teknologi
UIN Alauddin Makassar



Dr. Muhammad Khalifah Mustami, M.Pd
NIP. 19710412 200003 1 001

KATA PENGANTAR



Segala puji hanya milik Allah swt, Tuhan Yang Maha Suci dan Maha Bijakasana karena berkat taufik dan hidayah-nya jualah sehingga penulisan skripsi ini dapat berjalan dengan baik sesuai dengan harapan penulis. Tak lupa pula salawat dan salam penulis hanturkan kepada junjungan Nabi besar Muhammad saw, sebagai Nabi akhir zaman yang telah memperjuangkan nilai-nilai Islam di mata dunia dan sebageian orang yang tercerahkan di atas muka bumi ini. Skripsi ini merupakan salah satu syarat untuk memperoleh gelar Strata Satu (S1) Pada Jurusan Fisika Fakultas Sains dan Teknologi Universitas Islam Negeri (UIN) Alauddin Makassar.

Banyak hambatan dan tantangan yang penulis hadapi selama menempuh perkuliahan sampai pada penulisan skripsi ini, namun dengan bantuan semua pihak baik materiil maupun non materiil kepada penulis sehingga semua itu dapat teratasi sesuai harapan. Oleh karena itu, pada kesempatan perkenan penulis menyampaikan ucapan terima kasih dan penghargaan yang setinggi-tingginya kepada Ayah dan Ibundaku tercinta:

Abd Rahman dan (Almarhuma) Rohana

Yang telah memberikan semangat, doa, bimbingan, dan dukungan tak henti-hentinya baik itu moril maupun materiil yang tidak mungkin bisa terbalas.

Penulis tak lupa pula untuk mengucapkan terima kasih yang setinggi-tingginya kepada:

1. Bapak Prof. Dr. H. A. Qadir Gassing HT, M.S. selaku Rektor Universitas Islam Negeri (UIN) Alauddin Makassar. Atas segala fasilitas yang diberikan selama dalam proses pembelajaran di UIN Alauddin Makassar.
2. Bapak Dr. Muhammad Khalifah Mustami, M.Pd, selaku Dekan Fakultas Sains dan Teknologi serta Ibu Hj. Wasilah, ST., MT., Bapak Muhammad Rusydi Rasyid, S.Ag., M.Ed., dan Bapak Hasyim Haddade, S.Ag., M.Ag., selaku Pembantu Dekan I, II, dan III atas segala fasilitas yang diberikan selama proses pembelajaran serta nasehat dan bimbingan yang telah diberikan kepada penulis.
3. Ibu Rahmaniah, S.Si., M.Si, selaku ketua Jurusan Fisika Fakultas Sains dan Teknologi dan sekaligus penguji I yang senantiasa memberikan kritik dan masukan kepada penulis.
4. Bapak Ihsan, S.Pd., M.Si selaku sekretaris Jurusan Fisika.
5. Bapak Muh.Said L, S.Si., M.Pd dan Bapak Prof. Dr. H. Achmad Abu Bakar, M.Ag, selaku penguji II dan penguji III yang senantiasa memberikan kritik dan masukan kepada penulis.
6. Bapak Iswadi, S.Pd., M.Si selaku pembimbing I yang tidak pernah mengenal lelah dalam membimbing, membina dan memberi petunjuk dengan penuh ketulusan hati hingga penulisan skripsi ini dapat berjalan dengan baik sesuai dengan harapan.

7. Ibu Hernawati, S.Pd., M.PFis, selaku pembimbing II, atas segala bimbingan dan bantuan baik berupa materi maupun non-material, sehingga penulis dapat menyelesaikan tulisan ini dengan baik.
8. Bapak dan Ibu Dosen dalam lingkungan Fakultas Sains dan Teknologi UIN Alauddin Makassar yang selama ini telah mendidik penulis dengan baik dan penuh kesabaran.
9. Ibu Nurmiah Muin dan seluruh pegawai Fakultas Sains dan Teknologi yang senantiasa memberikan pelayanan akademik pada penulis.
10. Sahabat-sahabatku di jurusan Fisika angkatan 2008 (Anhi, Anna, Emy, Nhiny, Tulfa dan Indha) yang selalu memberi motivasi dan dukungan dalam penyusunan skripsi ini.
11. Kelompok **Alay** (Arham, Lisman, Ali dan Yunus) yang selalu menasehati, menemani menjalani hari-hari di Kampus dan menjadi kenangan yang tak akan pernah terlupakan.
12. Adik-adik junior angkatan 2009 terkhusus (Alma, Evi, Jusma, Ina, Icha,) yang telah memberi dukungan moral maupun materi.
13. Kepada angkatan 2010 terkhusus (Wanha, Hikal, Nisa, hajra dan Anas) yang selalu membantu di dalam laboratorium.
14. Mirnawati, S.Si. Irwan, S.Si. dan Syamsuddin, S.Si yang senantiasa memberikan bantuan dalam penyusunan skripsi ini.
15. Tak lupa pula saudara-saudaraku, Terkhusus Muhammad Ramli S.Sos kami ucapkan banyak terimah kasih yang telah memberikan motivasi kepada penulis sehingga penulisan skripsi ini selesai.

16. Kak Mayyadah Suaib dan kawan-kawan mahasiswa jurusan Fisika angkatan 2008 yang selalu memberi motivasi kepada penulis.
17. Kepada kakak senior angkatan 2005, 2006 dan 2007
18. Teman-teman KKN Profesi Angkatan II 2012 (Kakak Ary, Kakak Yudhi, Kakak Sem, Kakak Tress, Karina, Aya dan Chery) yang selalu memberi motivasi kepada penulis.
19. Teman-teman remaja mesjid Al-Muhajirin (Gomes, Uchil, Anthi, Imel dan Uly) yang selalu memberi semangat kepada penulis.

Akhir kata penulis berharap semoga skripsi ini dapat memberikan manfaat dan dapat menambah khasanah ilmu pengetahuan dan semoga amal dan budi baik semua pihak yang telah membantu penulis dalam penyusunan skripsi ini mendapat balasan yang berlimpah dari Allah swt, Amin.....

Billahi Taufik Walhidayah, Wassalamu Alaikum Wr.Wb.

Makassar, 25 Agustus 2012

Penulis

A R H A M
NIM. 60400108015

DAFTAR ISI

	Halaman
HALAMAN JUDUL.....	i
PERNYATAAN KEASLIAN SKRIPSI.....	ii
PENGESAHAN SKRIPSI.....	iii
KATA PENGANTAR	iv
DAFTAR ISI.....	viii
DAFTAR SIMBOL.....	x
DAFTAR GAMBAR	xi
DAFTAR TABEL.....	xii
DAFTAR GRAFIK.....	xiv
DAFTAR LAMPIRAN.....	xv
ABSTRAK	xvi
ABSTRAC	xvii
BAB I PENDAHULUAN	
A. Latar Belakang	1
B. Rumusan Masalah	4
C. Pokok Masalah	4
D. Batasan Masalah.....	5
E. Tujuan dan Kegunaan Penelitian	5
F. Garis Besar Isi Skripsi.....	5
BAB II TINJAUAN PUSTAKA	
A. Demam	7
B. Bawang Merah.....	9
C. Mentimun	14
D. Sambiloto.....	17
E. Kalor.....	19
F. Kapasitas Kalor	21
G. Kalor Jenis.....	22

H. Perpindahan Kalor	23
1. Konduksi	24
2. Konveksi	26
3. Radiasi.....	27
4. Evaporasi.....	29
I. Instrumen	29
1. Kalorimeter	29
2. Termometer.....	36

BAB III METODE PENELITIAN

A. Lokasi dan Waktu Penelitian	41
B. Alat dan Bahan Penelitian.....	41
C. Prosedur Kerja Penelitian.....	43
D. Diagram Alir Penelitian	48

BAB IV HASIL DAN PEMBAHASAN

A. Hasil Penelitian	49
B. Pembahasan	58

BAB V PENUTUP

A. Kesimpulan	63
B. Saran.....	64

DAFTAR PUSTAKA

LAMPIRAN – LAMPIRAN

RIWAYAT HIDUP

DAFTAR SIMBOL

C : Kapasitas kalor ($J/^{\circ}C$)

c : Kalor Jenis ($J/gr^{\circ}C$)

m : massa (kg)

Q : Jumlah kalor (kal)

W : Energi listrik (J)

V : Tegangan listrik (volt)

I : Arus listrik (ampere)

t : Lama aliran listrik (sekon)

T_2 : Suhu ($^{\circ}C$)

ΔT : Perubahan suhu ($^{\circ}C$)

DAFTAR GAMBAR

Gambar	Judul Gambar	Halaman
Gambar II.1	Bawang Merah	10
Gambar II.2	Mentimun.....	14
Gambar II.3	Tumbuhan Sambiloto	18
Gambar II.4	Batang Besi Yang Dipanaskan Pada Salah Satu Ujungnya.....	25
Gambar II.5	Perpindahan Kalor Secara Konduksi.....	26
Gambar II.6	Perpindahan Kalor Secara Konveksi	27
Gambar II.7	Perpindahan Kalor Secara Konveksi	27
Gambar II.8	Perpindahan Panas.....	28
Gambar II.9	Kalorimeter.....	33
Gambar II.10	Rangkaian Prinsip Kerja Kalorimeter.....	34
Gambar II.11	Termometer Air Raksa	37
Gambar III.1	Rangkaian Penelitian Metode Cobra3.....	44
Gambar III.2	Jendela Kerja Metode Cobra3	45
Gambar III.3	Rangkaian Penelitian Tentang Kalorimeter Joule.....	46
Gambar III.4	Diagram Alir Penelitian	48

DAFTAR TABEL

Tabel	Judul Tabel	Halaman
Tabel II.1	Kandungan dan Komposisi Gizi dalam setiap 100 gram bawang merah.....	13
Tabel II.2	Kandungan Gizi buah mentimun tiap 100 gram bahan mentah (segar)	16
Tabel III.1	Tabel hasil pengamatan metode <i>Cobra3</i>	45
Tabel III.2	Tabel hasil pengamatan metode kalorimeter joule	47
Tabel IV.1	Hasil penentuan kapasitas kalor dan kalor jenis pada herbal bawang merah dengan <i>Cobra3</i>	50
Tabel IV.2	Hasil penentuan kapasitas kalor dan kalor jenis pada herbal bawang merah dengan kalorimeter joule	51
Tabel IV.3	Hasil penentuan kapasitas kalor dan kalor jenis pada herbal mentimun dengan <i>Cobra3</i>	53
Tabel IV.4	Hasil penentuan kapasitas kalor dan kalor jenis pada herbal mentimun dengan kalorimeter joule	54
Tabel IV.5	Hasil penentuan kapasitas kalor dan kalor jenis pada herbal sambiloto dengan <i>Cobra3</i>	55

Tabel IV.6	Hasil penentuan kapasitas kalor dan kalor jenis pada herbal sambiloto dengan kalorimeter joule	56
Tabel IV.7	Tabel kalor jenis dan kapasitas kalor dari ketiga jenis herbal (sambiloto, bawang merah dan mentimun)	57

DAFTAR GRAFIK

Grafik	Judul Grafik	Halaman
Grafik IV.1	Hubungan antara suhu dengan waktu pada herbal bawang merah dengan <i>Cobra3</i>	50
Grafik IV.2	Hubungan antara suhu dengan waktu pada herbal bawang merah dengan kalorimeter joule	51
Grafik IV.3	Hubungan antara suhu dengan waktu pada herbal mentimun dengan <i>Cobra3</i>	52
Grafik IV.4	Hubungan antara suhu dengan waktu pada herbal mentimun dengan kalorimeter joule	53
Grafik IV.5	Hubungan antara suhu dengan waktu pada herbal sambiloto dengan <i>Cobra3</i>	55
Grafik IV.6	Hubungan antara suhu dengan waktu pada herbal sambiloto dengan kalorimeter joule	56
Grafik IV.7	Hubungan antara kapasitas kalor dan kalor jenis dengan obat herbal pada <i>Cobra3</i>	59
Grafik IV.8	Hubungan antara kapasitas kalor dan kalor jenis dengan obat herbal pada kalorimeter joule	60
Grafik IV.9	Hubungan antara metode I dan metode II dengan obat herbal	61

DAFTAR LAMPIRAN

Lampiran	Judul Lampiran	Halaman
Lampiran I	Analisis Data Dan Hasil Penelitian	2
Lampiran II	Tabel Hasil Pengamatan.....	8
Lampiran III	Analisis Perhitungan Ketidakpastian Kapasitas Kalor Dan Kalor Jenis	24
Lampiran IV	Hasil Analisis Grafik.....	27
Lampiran V	Foto Dokumentasi Dalam Penelitian	32
Lampiran VI	Dokumen Persuratan Dalam Penelitian	38

ABSTRAK

Nama : Arham
NIM : 60400108015
Judul Skripsi : Studi Penentuan Sifat Termal Tanaman Herbal Sebagai Obat Demam

Telah dilakukan penelitian tentang Studi Penentuan Sifat Termal Tanaman Herbal sebagai Obat Demam. Penelitian ini bertujuan untuk mengetahui nilai kapasitas kalor dan kalor jenis dari semua bahan yang digunakan. Bahan-bahan yang digunakan yaitu bawang merah, mentimun dan sambiloto. Bahan tersebut dihaluskan dengan menggunakan alat blender dan sebagian dikeringkan di bawah sinar matahari. Penentuan nilai kapasitas kalor dan kalor jenis menggunakan dua metode yaitu penentuan kapasitas kalor dan kalor jenis dengan metode *Cobra3* dan metode kalorimeter joule.

Hasil perhitungan pada metode I penentuan kapasitas kalor dan kalor jenis dengan metode *Cobra3* diperoleh nilai kalor jenis dan kapasitas kalor yang tertinggi hingga terendah pada masing-masing herbal yaitu: sambiloto 9,261 kal/gr°C dan 231,525 kal/°C, bawang merah 7,748 kal/gr°C dan 193,700 kal/°C dan mentimun 7,590 kal/gr°C dan 189,750 kal/°C. Sedangkan pada metode II penentuan kapasitas kalor dan kalor jenis dengan kalorimeter joule diperoleh nilai kalor jenis dan kapasitas kalor yang tertinggi hingga terendah pada masing-masing herbal yaitu: sambiloto 21,994 kal/gr°C dan 549,850 kal/°C, bawang merah 21,176 kal/gr°C dan 529,400 kal/°C dan mentimun 18,404 kal/gr°C dan 460,100 kal/°C.

Kata kunci : Demam, Kapasitas Kalor, Kalor Jenis,

ABSTRACT

Name : Arham
NIM : 60400108015
Thesis Title : Study of Determining Thermal Properties Herbs Medicine fever

A study concerning the Study of Thermal Properties Determination Herbs as Medicine Fever. This study aims to determine the value of heat capacity and specific heat capacity of all materials used. The materials used are red onion, cucumber and bitter. The material is smoothed by using a blender and partially dried in the sun. Determining the value of heat capacity and specific heat using two methods: determination of heat capacity and specific heat *Cobra3* methods and methods calorimeter joules.

The results of calculations on the method of determining the capacity of the heat and I heat type *Cobra3* values obtained with methods specific heat and heat capacity of the highest to lowest in each herb are: bitter 9.261 kal/gr°C and 231.525 kal/°C, onion 7.748 kal/gr°C and 193.700 kal/°C and cucumber 7.590 kal /gr°C and 189.750 kal/°C. While the method II Determination capasitas heat and specific heat values obtained with the calorimeter joules specific heat and heat capacity of the highest to lowest in each herb are: bitter 21.994 kal/gr°C and 549.850 kal/°C, onion 21.176 kal/gr°C and 529.400 kal/°C and cucumber 18.404 kal/gr°C and 460.100 kal/°C.

Keywords: Fever, The Heat Capacity, The Specific Heat Capacity.

BAB I

PENDAHULUAN

A. Latar Belakang

Pada zaman mesir kuno, dimana para budak diberi ransum bawang setiap hari untuk membantu menghilangkan banyak penyakit demam dan infeksi yang umum terjadi pada masa itu. Sejak itu catatan pertama tentang penulisan tanaman obat dan berbagai khasiatnya telah dikumpulkan oleh orang-orang mesir kuno. Dimana saat itu para pendeta Mesir kuno telah melakukan dan mempraktekkan pengobatan herbal. Dari abad 1500 SM telah dicatat membuat berbagai tanaman obat, termasuk jintan dan kayu manis.

Indonesia memiliki beranekaragam tumbuh-tumbuhan yang digunakan sebagai sumber obat-obatan secara tradisional, dan dapat dibudidayakan oleh masyarakat sebagai apotek hidup. Penggunaan obat-obatan secara tradisional ini merupakan warisan dari nenek moyang secara turun temurun yang digunakan oleh sebagian masyarakat sebagai ramuan tradisional yang dapat mengobati beberapa penyakit tertentu.¹

Herbal adalah jenis tanaman atau hewan atau apa pun yang alami dengan tujuan untuk ritual ataupun pengobatan. Herbal kini menduduki kelas yang

¹ Harijanja, *Isolasi Senyawa Alkaloida Dari Daun Tumbuhan Sambiloto (Andrographis Paniculata Ness)*.

terpandang di masyarakat luas karena manfaat herbal yang lengkap dan hampir tanpa efek samping untuk pengobatan dengan tata cara yang tepat. Zaman sekarang pun para orang tua terutama nenek-nenek masih sangat senang menggunakan ramuan herbal untuk digunakan sebagai obat terutama obat penurun panas (demam) pada anak-anak maupun orang dewasa.

Salah satu untuk menurunkan panas (demam) adalah dengan cara mengompers. Kompres adalah metode pemeliharaan suhu tubuh dengan menggunakan cairan atau alat yang dapat menimbulkan hangat atau dingin pada bagian tubuh yang memerlukan. Kompres dapat dilakukan dengan menggunakan air panas atau air dingin. Jika tidak ada air pada saat terkena demam, maka orang-orang terkadang menggunakan bawang merah, mentimun dan sambiloto sebagai obat herbal yang dipercayai dapat menurunkan suhu badan bagi penderita.

Masyarakat memanfaatkan bagian tajuk (daun dan batang) tumbuhan sambiloto sebagai bahan obat tradisional untuk obat penguat, demam, disentri, kolera, diabetes, sakit paruparu, influenza dan bronkitis. Sedangkan bawang merah dan mentimun dimanfaatkan bagian buahnya sebagai bahan obat demam.

Allah swt menciptakan alam dan isinya seperti hewan dan tumbuhan dengan hikmah yang amat besar. Semuanya tidak ada yang sia-sia dalam ciptaan-Nya akan tetapi memiliki fungsi masing-masing. Manusia diberi kesempatan seluas-luasnya untuk mengambil manfaat dari hewan dan tumbuhan. Sekecil apapun ciptaan Allah swt pasti memiliki nilai guna.

Sebagaimana Firman Allah swt dalam Q.S. Asy Syu'araa' /26: 7 yang berbunyi;

أَوَلَمْ يَرَوْا إِلَى الْأَرْضِ كَمْ أَنْبَتْنَا فِيهَا مِنْ كُلِّ زَوْجٍ كَرِيمٍ ﴿٧﴾

Terjemahnya:

“dan Apakah mereka tidak memperhatikan bumi, berapakah banyaknya Kami tumbuhkan di bumi itu berbagai macam tumbuh-tumbuhan yang baik?” (Q.S. Asy Syu'araa' /26: 7).²

Dalam ayat di atas menjelaskan bahwa Allah swt menciptakan tumbuh-tumbuhan yang baik. Tumbuh-tumbuhan yang baik adalah tumbuh-tumbuhan dimana manusia bisa merawat, menjaga dan menggunakannya dengan baik seperti tumbuhan bawang merah, mentimun dan sambiloto yang bisa digunakan sebagai salah satu obat herbal untuk menurunkan panas (demam).

Tanaman herbal merupakan tanaman yang ditumbuhkan di bumi dan mempunyai manfaat yang tidak semua orang mengetahuinya sebagai mana tanaman-tanaman yang tertera dalam ayat Al-Quran tersebut. Obat itupun menjadi rahmat dan keutamaan dari-Nya untuk hamba-hamba-Nya baik mukimin maupun yang kafir. Rasulullah s.a.w bersabda yang artinya: *“wahai hamba-hamba Allah berobatlah kalian karena tidaklah Allah Azza wa jalla menimpakan suatu macam penyakit kecuali telah dia ciptakan obat untuknya, kecuali satu macam penyakit, “mereka bertanya:”apa penyakit itu? “jawab beliau:”penyakit tua (pikun).”* (HR. Ahmad, ibnuh majah, Abu Daud dan At-Tirmidzi).

Dalam hadis lain menjelaskan bahwa setiap penyakit pasti ada obatnya. Rasulullah Shallallahu 'alaihi wa sallam bersabda:

².Al-Quran dan Terjemahannya, Semarang Toha Putra,1989.

مَا أَنْزَلَ اللَّهُ دَاءً إِلَّا أَنْزَلَ لَهُ شِفَاءً

Terjemahnya:

"Allah tidak menurunkan penyakit, melainkan pasti menurunkan obatnya"(HR. Imam Bukhari dan Abu hurairah).

Tumbuhan lain yang bisa digunakan sebagai herbal yang dapat menurunkan panas (demam) seperti kayu putih, temulawak, kunyit, daun sirsak, dan daun kemangi. Tetapi semua tumbuhan ini cara pengobatannya diminum kecuali tumbuhan bawang merah, mentimun dan sambiloto. Tumbuhan yang diminum dapat juga menyembuhkan penyakit demam tetapi mempunyai efek samping dan kebanyakan anak-anak pada saat sakit tidak mau minum obat karena rasa yang begitu pahit. Sedangkan tumbuhan yang tidak diminum cara pengobatannya simpel dan anak-anak pun tidak merasakan pahit karena hanya dibalut dibagian luar seperti perut, kaki, telinga, dahi dan leher. Berdasarkan uraian di atas, maka penulis tertarik untuk meneliti "*Studi Penentuan Sifat Termal Tanaman Herbal Sebagai Obat Demam*".

B. Rumusan Masalah

Berdasarkan latar belakang di atas, maka dapat dibuat suatu rumusan masalah yaitu, seberapa besar sifat termal yang terdapat pada herbal bawang merah, mentimun dan sambiloto?

C. Pokok Masalah

Pokok masalah dalam penelitian ini adalah seberapa besar sifat termal yang terdapat pada herbal bawang merah, mentimun dan sambiloto?

D. Batasan Masalah

Penelitian ini hanya akan membahas tentang besar sifat termal dari herbal bawang merah, mentimun dan sambiloto dengan menggunakan kalorimeter dan Komputasi. Sifat termal yang dimaksud dalam penelitian adalah kemampuan suatu herbal dalam menyerap kalor. Kemampuan ini dapat dilihat dari nilai kalor jenis dan kapasitas kalor yang diperoleh, semakin besar nilai kapasitas kalor suatu herbal maka semakin besar pula dalam menyerap kalor (energi).

E. Tujuan dan Kegunaan Penelitian

Tujuan dari penelitian ini adalah untuk menentukan besar sifat termal yang terdapat pada herbal bawang merah, mentimun dan sambiloto sebagai obat demam.

Kegunaan yang dapat diperoleh dalam penelitian ini yaitu sebagai berikut:

1. Memberikan informasi pada masyarakat tentang besar kandungan sifat termal yang dihasilkan oleh bawang merah, mentimun dan sambiloto sebagai obat demam.
2. Memberikan informasi pada masyarakat tentang manfaat penggunaan obat herbal bawang merah, mentimun dan sambiloto pada penderita demam (panas).

F. Garis Besar Isi

Untuk memperoleh gambaran singkat dari keseluruhan skripsi ini terdiri dari lima bab yang tersusun secara sistematis yang meliputi pokok bahasan, penulis akan menguraikan kedalam bentuk garis besar isi skripsi sebagai berikut:

Bab pertama, menyajikan bab pendahuluan yang isinya gambaran umum isi skripsi, sekaligus sebagai pengantar untuk memasuki pembahasan latar

belakang masalah sebagai landasan berfikir untuk merumuskan masalah yang diangkat. Dalam bab ini juga dikemukakan rumusan masalah, ruang lingkup, tujuan dan kegunaan penelitian serta garis besar isi skripsi.

Bab kedua, berisi tinjauan pustaka yang membahas demam, bawang merah, mentimun, sambiloto dan kalor.

Bab ketiga, berisi tentang metode penelitian yang mencakup lokasi dan waktu penelitian, alat dan bahan yang digunakan, prosedur kerja, dan bagan alir penelitian.

Bab keempat, berisi tentang pembahasan hasil-hasil penelitian yang meliputi penentuan besar kapasitas kalor dan kalor jenis terhadap herbal sebagai obat demam.

Bab kelima, adalah penutup yang mengemukakan kesimpulan dari beberapa uraian terdahulu dengan diakhiri saran-saran penelitian.

BAB II

TINJAUAN PUSTAKA

A. Demam

Demam adalah peningkatan suhu tubuh melebihi normal. Demam biasanya terjadi ketika seseorang tengah terserang penyakit tertentu. Pada intinya, demam bukanlah suatu jenis penyakit, melainkan suatu mekanisme tubuh yang menandakan bahwa sedang terjadi infeksi dan tubuh sedang berusaha untuk melawannya. Kebanyakan demam tidak berbahaya, namun jika tidak segera ditindaklanjuti terutama bagi anak kecil demam yang tinggi dapat mengancam jiwa penderita. Temperatur normal tubuh sekitar antara 36-38°C. Seseorang dikatakan mengalami demam apabila pemeriksaan suhu menggunakan termometer pada rektum atau anus melebihi 38°C, pada mulut melebihi 37,5°C dan pada ketiak melebihi 37°C.³

Istilah lain yang berhubungan dengan demam adalah *hiperpireksia*. *Hiperpireksia* adalah suatu keadaan demam dengan suhu >41,5°C yang dapat

³El Manan M, *Basmil Keluhan-Keluhan Kesehatan Harian Dengan Obat-Obatan Alami* (Cet. I: Yogyakarta: Flash Books, 2011), h. 111.

terjadi pada pasien dengan infeksi yang parah tetapi paling sering terjadi pada pasien dengan perdarahan sistem saraf pusat.⁴

Demam terjadi ketika thermostat atau pengatur suhu dalam tubuh menaikkan temperatur tubuh di atas normal. Thermostat berfungsi sebagai alat untuk mengatur panas agar selalu dalam kisaran suhu tertentu. Thermostat ini berada di salah satu bagian otak yang disebut dengan *hipotalamus*. *Hipotalamus* berfungsi mengatur temperatur tubuh yang sesuai dan akan mengirimkan sinyal ke tubuh untuk menjaga temperatur agar tetap normal. Terkadang *hipotalamus* akan menyetel temperatur tubuh menjadi lebih tinggi sebagai respons terhadap adanya infeksi, penyakit dan penyebab lainnya.

Ada beberapa hal yang dapat menyebabkan terjadinya demam di antaranya⁵:

1. *Mikroorganisme*
2. Bakteri dan parasit yang menghasilkan racun kimia
3. Iklim yang panas
4. Perubahan hormon dan
5. Pengobatan yang salah.

Risiko antara anak dengan terjadinya demam akut terhadap suatu penyakit serius bervariasi tergantung usia anak. Pada umur tiga bulan pertama, bayi memiliki risiko yang lebih tinggi untuk terkena infeksi bakteri yang serius dibandingkan dengan bayi dengan usia lebih tua. Demam yang terjadi pada anak

⁴Anandika, *Gambaran Pengetahuan, Sikap, dan Tindakan Ibu dalam Pemberian Parasetamol kepada Anak sebagai Penatalaksanaan Awal Demam di Kelurahan Tegal Sari Mandala II Kecamatan Medan Denai Medan* (Universitas Sumatra Utara, 2012)

⁵ *Ibid*, h. 111-112.

pada umumnya adalah demam yang disebabkan oleh infeksi virus. Akan tetapi infeksi bakteri yang serius dapat juga terjadi pada anak dan menimbulkan gejala demam seperti *bakteremia*, infeksi saluran kemih, *pneumonia*, *meningitis* dan *osteomyelitis*.⁶

B. Bawang Merah

Bawang merah termasuk salah satu sayuran umbi multiguna. Paling penting didayagunakan sebagai bahan bumbu dapur sehari-hari dan penyedab berbagai masakan. Kegunaan lain bawang merah adalah sebagai obat tradisional untuk pelayanan kesehatan masyarakat. Sudah sejak lama, nenek moyang menggunakan umbi bawang merah sebagai obat penyembuhan.⁷ Seperti obat penurun panas, anti bakteri, perut kembung, flu dan panas dingin.⁸ Selain itu, bawang merah juga dipakai sebagai obat herbal yang bisa menyembuhkan penyakit demam.

Bawang merah mengandung berbagai komponen sulfur organik dan bawang merah ini juga mempunyai (*ensim allinase*) yang timbul ketika bawang dipotong atau dihancurkan.⁹

⁶ *Ibid*

⁷ Rahmat Rukmana. *Bawang Merah* (Majalengka, 1994), h. 13.

⁸ Syukur, Cheppy. *Pembibitan Tanaman Obat* (Cet. I; Jakarta: Penebar Swadaya, 2005), h. 42.

⁹ Emma S. Wirakusumah. *Buah dan Sayur Untuk Terapi* (Cet. I; Jakarta: Penebar Swadaya, 2006), h. 71.



Gambar II.1. Bawang merah

Sumber: http://jv.wikipedia.org/wiki/Gambar:Bawang_Merah.jpg.(2011)

Kedudukan tanaman bawang merah dalam tata nama atau sistematika tumbuhan, termasuk klasifikasi sebagai berikut:

Divisio	: <i>Spermatophyta</i>
Sub divisio	: <i>Angiospermae</i>
Kelas	: <i>Monocotyledonae</i>
Ordo	: <i>Liliales (Liliflorae)</i>
Famili	: <i>Liliales</i>
Genus	: <i>Allium</i>
Spesies	: <i>Allium Cepa L</i>

Bawang merah termasuk herbal semusim dengan tinggi sekitar 40 – 60 cm. Tanaman ini tidak memiliki batang, berumbi lapis, berwarna merah keputih-putihan, berlubang bentuknya lurus, ujungnya runcing tetapi rata, panjangnya

sekitar 50 cm, lebar 0,5 cm menebal dan berdaging, serta mengandung persediaan makanan yang terdiri dari siung-siung yang dilapisi daun sehingga menjadi umbi lapis.¹⁰

Kandungan dalam bawang merah terbukti membantu mengatasi beberapa penyakit. Ada beberapa kandungan dari bawang merah adalah sebagai berikut:

1. **Sikloaliin**, (berfungsi sebagai antiradang, pembunuh bakteri, dan menurunkan panas).
2. Protein
3. Lemak
4. Kalsium
5. Fosfor
6. Vitamin B1 dan C.

Kandungan Sikloaliin adalah zat sangat ampuh untuk menurunkan suhu tubuh. Sama dengan kandungan lainnya pada bawang merah, yaitu *metialiin*, *kuersetin*, *kaemfreol*, dan *floroglusin*. zat-zat tersebut berfungsi menurunkan panas suhu tubuh yang dapat diandalkan. Sehingga digunakan untuk obat demam pada zaman dulu oleh para tukang pijat yang mengobati anak-anak atau bayi dengan menggosokkan bawang merah yang dicincang dan ditempelkan pada tubuh bayi atau anak-anak yang sedang sakit demam.

Dilihat dari kandungan dari bawang merah tersebut, maka banyak menggunakannya untuk pengobatan . Adapun beberapa penyakit atau gangguan kesehatan yang dapat diatasi dari bawang merah adalah¹¹:

¹⁰ Syukur, Cheppy, *op. Cit*, h. 41.

1. Membantu mengatasi perut kembung.
2. Membantu mengatasi masuk angin.
3. Membantu mengatasi batuk.
4. Membantu mengatasi hipertensi.
5. Membantu mengatasi diabetes.

Selain dapat menyembuhkan penyakit demam masih banyak manfaat dari bawang merah antara lain, menurunkan lemak darah, mencegah pembekuan darah, menurunkan tekanan darah, menurunkan aktivitas gula darah, menyembuhkan asma, melawan sel tumor dan menyembuhkan *leukimia*.¹²

¹¹<http://www.detikhealth.com/read/2010/02/16/093040/1300347/777/herbal-bawang-merah>.

¹² Emma S. Wirakusuma, *op. cit*, h. 70

Tabel.II.1 Kandungan dan komposisi gizi dalam setiap 100 gram bawang merah

Komposisi gizi	Kandungan Gizi
Kalori (ka)	39,0
Protein (gr)	1,5
Lemak (gr)	0,3
Karbohidrat (gr)	0,2
Serat (gr)	-
Abu (gr)	-
Kalsium (mr)	36,0
Fosfor (mg)	40,0
Zat Besi (mg)	0,8
Natrium (mg)	-
Kalium (mg)	-
Niacin (mg)	-
Vitamin A	0
Vitamin B1 (mg)	0,03
Vitamin B2 (mg)	-
Vitamin C (mg)	2,0
Air (gr)	88,0

Sumber: Direktorat Gizi Depkes R.I (1981).

C. Mentimun

Cucumis sativus L atau yang lebih dikenal dengan istilah mentimun, timun atau ketimun ini adalah salah satu sayuran yang cukup akrab dalam kehidupan sehari-hari. Seringkali mentimun dijadikan sebagai lalapan ataupun sebagai salah satu sayuran pelengkap rujak dan juga gado-gado. Buah mentimun muda dibuat acar, mencampur lotek dan lain-lain. Kegunaan mengonsumsi buah mentimun, selain menambah cita rasa makan juga mengandung gizi cukup tinggi untuk kesehatan tubuh.¹³



Gambar II.2. mentimun
Sumber: Majalah.Hidayatullah.com.2011

Buah mentimun sering dimanfaatkan juga untuk kecantikan (sarana kosmetika), menjaga kesehatan tubuh atau mengobati beberapa jenis penyakit. Beberapa ramuan (resep) tradisional untuk memelihara kecantikan di antaranya sebagai obat jerawat, noda-noda hitam, kerut-kerut di wajah dan kekeringan kulit.¹⁴ Selain obat luar bisa juga sebagai obat dalam antara lain membantu

¹³ Rahmat Rukmana, *Budidaya Mentimun* (Majalengka, 1994), h. 14-15

¹⁴ *Ibid*

pencernaan, pembersih pencernaan dan mendinginkan tubuh. Mentimun dapat membantu dan membersihkan pencernaan serta mendinginkan suhu tubuh. Hal ini dapat dilakukan dengan mengkonsumsi mentimun dalam bentuk irisan-irisan mentah, juice atau yoghurt.¹⁵

Sebagian besar mentimun berisi air. Kulit kerasnya mengandung mineral yang penting termasuk silika yang menyumbang kekuatan pada jaringan konektif. Tanpa silika, jaringan konektif (intraseluler, otot, tendon, ligamen kartilago dan tulang) tidak dapat dibentuk dengan tepat.¹⁶

Mentimun cukup mudah dibudidayakan, selama daerah tersebut tidak mendapatkan curah hujan yang tinggi maka timun akan tumbuh dengan subur. Banyak orang mengatakan kalau mentimun dapat digunakan sebagai obat untuk menurunkan darah tinggi. Padahal, tidak hanya darah tinggi saja tapi banyak juga khasiat lain dari tumbuhan bersulur ini.

Kedudukan tanaman mentimun dalam tata nama atau sistematika tumbuhan, termasuk klasifikasi sebagai berikut:

Divisio	: <i>Spermatophyta</i>
Sub divisio	: <i>Angiospermae</i>
Kelas	: <i>Monocotyledonae</i>
Ordo	: <i>Cucurbitales</i>
Famili	: <i>Cucurbitaceae</i>
Genus	: <i>Cucumis</i>
Spesies	: <i>Cucumis Sativus L</i>

¹⁵ Emma S. Wirakusumah, *op. Cit*, h. 97

¹⁶ *Ibid*

Bagian tanaman mentimun yang paling banyak dijadikan bahan sayuran adalah buah muda, kecuali timun suri (puan), umumnya dipanen sebagai buah tua (masak) dan sering dijadikan pencampur minuman.

Tabel.II.2 Kandungan gizi buah mentimun tiap 100 gram bahan mentah (segar)

Komposisi Gizi	Kandungan Gizi
Energi (Kalori)	12,00 kal
Protein	0,60 gr
Lemak	0,20 gr
Karbohidrat	2,40 gr
Serat	0,50 gr
Abu	0,40 gr
Kalsium	19,00 mg
Fosfor	12,00 mg
Kalium	122,00 mg
Zat Besi	0,40 mg
Natrium	5,00 mg
Vitamin A	0
Vitamin B1	0,02 mg
Vitamin B2	0,02 mg
Vitamin C	0,10 mg
Air	10,00 gr

Sumber: Direktorat Gizi Depkes R.I (1981).

Kandungan mentimun yang bisa menurunkan demam adalah *flavonoid* dan *polifenol*. *Flavonoid* dan *polifenol* adalah senyawa yang bersifat sebagai penurun panas (demam). Untuk menurunkan demam, cukup dengan memarut mentimun kemudian gunakan parutan mentimun untuk mengompres demam. Parutan mentimun juga bisa untuk masker wajah, sehingga kulit menjadi lebih lembab dan halus bebas dari jerawat. Sedangkan untuk menurunkan tekanan darah tinggi, 2 buah ketimun segar dicuci bersih lalu diparut. Hasil parutannya diperas dan disaring, lalu diminum sekaligus, hal ini bisa dilakukan 2-3 kali sehari.¹⁷

D. Sambiloto

Sambiloto (*Andrographis paniculata* Nees) merupakan salah satu jenis dari suku jeruju-jerujuan sebagai obat tradisional yang diunggulkan untuk dikaji sampai tahap uji klinis.¹⁸ Kandungan kimia terdiri dari *flavonoid* dan *lakton*. Zat aktif utama tanaman ini adalah *andrographolide*, yang berasal dari komponen *lakton*. Setelah pemberian per oral, 20 mg *andrographolide* segera diabsorpsi, kadar puncak plasma tercapai dalam waktu 1,5–2 jam, dan waktu paruhnya 6,6 jam. Distribusinya luas di jaringan dan organ tubuh. Efek *farmakologi* sambiloto di antaranya sebagai *antioksidan*, *antidiabetik*, *antifertilitas*, *anti HIV-1*, *antiflu*, *anti adhesi intraperitoneal*, *antimalaria*, *antidiare*, *hepatoprotektif*, *koleretik*, dan *kolekinetik*. Berdasarkan uji *toksikologi* pada hewan percobaan menunjukkan bahwa *andrographolide* dan senyawa lain yang terdapat pada sambiloto memiliki *toksitas* yang sangat rendah.¹⁹

¹⁷ *Ibid*

¹⁸ Sugeng HR, *Tanaman Apotek Hidup (Jamu-Jamu Tradisional* (Semarang: Graha Ilmu, 2000), h. 57.

¹⁹ Tri Widyawati, *Aspek Farmakologi Sambiloto*

Kandungan *Andrografoid* adalah senyawa yang menurunkan demam yang ditimbulkan oleh pemberian *vaksin* yang menyebabkan panas sehingga suhu tubuh kembali normal.



Gambar II.3. Tumbuhan sambiloto
Sumber: moko31.wordpress.com.2011

Kedudukan tanaman sambiloto dalam tata nama atau klasifikasi ilmiah yaitu:

Kerajaan	: <i>Plantae</i>
Ordo	: <i>Lamiales</i>
Famili	: <i>Acanthaceae</i>
Genus	: <i>Andrographis</i>
Spesies	: <i>A. paniculata</i>

Tumbuhan sambiloto dapat tumbuh liar di tempat terbuka, seperti kebun kopi, tepi sungai, tanah kosong yang agak lembab, atau di pekarangan. Merupakan daun yang berasa pahit dan dingin. Tumbuh di dataran rendah sampai ketinggian 700 meter di atas permukaan laut. Tumbuhan sambiloto merupakan

tumbuhan semusim, dengan tinggi 50-90 cm, batang yang disertai dengan banyak cabang berbentuk segi empat. Daun tunggal, bertangkai pendek, letak berhadapan bersilang, bentuk lanset, pangkal runcing, ujung meruncing, tepi rata, permukaan atas daun berwarna hijau tua, bagian bawah daun berwarna hijau muda, panjang 2-8 cm, lebar 1-3 cm.²⁰ Bahan lokal obat tradisional, seperti halnya hasil pertanian dan produk hayati lainnya, saat dipungut atau dipanen umumnya masih mengandung air cukup tinggi. Pada saat masih menjadi satu dengan tanaman induknya, dalam bahan jamu terjadi kegiatan metabolisme. Di dalam bahan tersebut juga terdapat enzim yang melakukan biosintesis mengubah glukosa hasil fotosintesis menjadi beberapa bahan kimia yang dapat digunakan untuk pengobatan. Bahan hayati tersebut setelah dipetik terpisah dari tanaman induknya masih berlangsung kegiatan metabolismenya namun tanpa substrat yang dapat dikatalisir. Enzim tersebut akan mengubah bahan kimia bermanfaat jamu menjadi bahan kimia lainnya yang tidak memiliki efek *farmakologi*.²¹

E. Kalor

Meskipun ilmu panas berkaitan erat dengan mekanika, sehingga misalnya timbul istilah termodinamika, namun gejala panas bukanlah gejala mekanika; maksudnya, gejala panas diindera melalui perabaan, bukannya melalui penglihatan seperti halnya mekanika. Jadi besaran panas bukanlah besaran mekanis, dan satuan panas bukanlah satuan mekanis. Satuan joule tidak boleh

²⁰ Harianja, *op. cit*

²¹ Sri Rahayoe, *Koefisien Perpindahan Panas Konveksi Pada Pengeringan Daun Sambiloto Menggunakan Pengereng Hampa* (Yogyakarta, 2008).

dijadikan satuan panas dan satuan kalori tidak boleh dijadikan satuan tenaga meskipun antara kedua satuan itu ada hubungannya dalam wujud kesetaraan.²²

Rasa melalui sentuhan tak dapat dijadikan sebagai alat ukur panas yang menghasilkan hasil yang universal, untuk itu diperlukan alat ukur suhu. Hal ini yang patut dicatat mengenai gejala panas, bahwa suatu benda yang panas sedang bersinggungan dengan benda lain yang kurang panas (lebih dingin) akan ternyata benda yang lebih panas itu, panasnya turun sedang benda yang lebih dingin panasnya akan naik. Sampai pada akhirnya terjadi kesetimbangan antara keduanya dan panas mereka menjadi suatu besaran fisis skala yang menjadi ukuran panas itu, yang selanjutnya dinamakan suhu (temperatur): dimana suatu sistem yang telah mencapai kesetimbangan panasnya maka haruslah mempunyai suhu yang sama diseluruh bagiannya. Asas ini dinamakan “Hukum ke Nol Termodinamika.

Ketika satu ketel air dingin diletakkan di atas kompor, temperatur air akan naik. Hal ini dikatakan bahwa kalor mengalir dari kompor ke air yang dingin. Ketika dua benda yang temperaturnya berbeda diletakkan saling bersentuhan, kalor akan mengalir seketika dari yang panas ke yang dingin. Aliran kalor seketika ini selalu dalam arah yang cenderung menyamakan temperatur. Jika kedua benda tersebut disentuh cukup lama sehingga temperatur keduanya sama, keduanya dikatakan dalam keadaan setimbang termal, dan tidak ada lagi kalor yang mengalir di antaranya.²³

Satu kalori adalah sebuah kuantitas energi, walaupun energi dapat berada dalam berbagai wujud yang dapat saling dipertukarkan, wujudnya yang paling

²² Sri Suryani , *Fisika Kesehatan* (Makassar, 2002).

²³ *Ibid*, h. 488

akrab dengan kebanyakan orang adalah panas. Jadi satu kalori umumnya dipandang sebagai sejumlah tertentu panas.²⁴

Kalor merupakan salah satu bentuk energi. Suatu benda dapat melepas kalor pada benda-benda lain dan kalor yang diterima benda lain akan sama dengan kalor yang dilepas benda tersebut. Dalam hal ini berlaku Asas Black yaitu kalor yang dilepas sama dengan kalor yang diterima.²⁵ Kalor juga didefinisikan sebagai energi yang berpindah dari satu tempat ke tempat yang lain akibat adanya perbedaan suhu. Kalor secara alamiah akan mengalir dari benda yang suhunya lebih tinggi menuju benda yang bersuhu lebih rendah. Dalam satuan SI, kalor mempunyai satuan joule.²⁶

Perubahan suhu sampel dari temperatur awal T_1 , pada suhu akhir T_2 . Memerlukan panas yang setara :

$$Q = C \cdot \Delta T \quad (2.1)$$

Keterangan:

$$\Delta T = T_2 - T_1$$

C = Kapasitas kalor dalam kalorimeter (($J/^\circ C$) atau ($J/gr^\circ K$))

ΔT = perubahan suhu ($^\circ C$ atau $^\circ K$).²⁷

F. Kapasitas kalor

Kapasitas kalor adalah banyaknya kalor yang diperlukan untuk menaikkan suhu benda sebesar 1 derajat celcius. Perkataan kapasitas dapat

²⁴Robert L. Wolke, *What Einstein Didn't Know Scientific Answers to Everyday Questions*, terj. Alex Tri Kantjono Widodo, *Einstein Aja Gak Tau! 140+ Penjelasan Ilmiah Tentang Peristiwa Sehari-hari* (Cet. 11: Jakarta: Gramedia Pustaka Utama, 2012), h. 71.

²⁵Sugiasih, *Ikhtisar Sains* (Tangerang: Scientific Press, 2007).

²⁶ Darreel. D. Ebbing, *General Chemistry*, (New Jersey: Houghton mifflin companey Boston, 2008), h.320.

²⁷ *Ibid*

memberikan pengertian yang menyesatkan karena perkataan tersebut menyarankan pernyataan banyaknya kalor yang dapat dipegang oleh sebuah benda yang merupakan pernyataan yang pada pokoknya tidak berarti, sedangkan yang arti sebenarnya dengan perkataan tersebut hanyalah tenaga yang harus ditambahkan sebagai kalor untuk menaikkan temperatur benda sebanyak satu derajat.²⁸

Kapasitas panas (C) sebuah sampel dari suatu zat adalah jumlah panas yang dibutuhkan untuk menaikkan 1°C atau 1°K . Untuk menentukan kapasitas kalor digunakan persamaan dibawah ini:

$$C = m \cdot c \tag{2.2}$$

Keterangan:

C = Kapasitas kalor ($\text{J}/^{\circ}\text{C}$)

m = Massa (gr), dan

c = Kalor jenis ($\text{J}/\text{gr}^{\circ}\text{C}$)

G. Kalor Jenis

Kalor jenis adalah jumlah energi yang dipindahkan dari suatu benda atau tubuh ke benda lain akibat dari suatu perbedaan suhu diantara benda atau tubuh tersebut. Kalor dinyatakan dalam satuan energi joule (J) menurut satuan SI. Kalor umumnya dinyatakan dalam satuan kalori (kcal), yaitu satu kalori adalah jumlah kalor yang diperlukan untuk meningkatkan suhu 1 gram air sebanyak 1 derajat celcius pada suhu kamar (293°K).

²⁸ Abdul Salim, *Laporan Praktikum Fisika Sekolah 1 Kapasitas Kalor Dan Kalor Jenis* (Universitas Bengkulu)

Menurut Halliday (1985), kalor jenis adalah perbandingan banyaknya tenaga kalor (ΔQ) yang dibekalkan kepada sebuah benda untuk menaikkan temperaturnya sebanyak ΔT dinamakan kapasitas kalor (C) dari benda tersebut.²⁹

Persamaan 2.3 adalah persamaan untuk mencari kalor jenis suatu bahan.³⁰

$$c_2 = \frac{C + (c_1 m_1)(T_1 - T_m)}{m_2(T_m - T_2)} \quad (2.3)$$

Keterangan:

C = Kapasitas kalor kalorimeter ($J/^\circ C$)

c = Kalor jenis air ($J/gr^\circ C$)

m_1 = Massa air yang digunakan (gr)

m_2 = Massa sampel yang digunakan (gr)

T_m = Suhu minimum ($^\circ C$)

T_1 = Suhu awal, ($^\circ C$)

T_2 = Suhu yang digunakan ($^\circ C$).

H. Perpindahan Kalor

Perpindahan kalor atau alih bahan (*heat transfer*) ialah ilmu untuk meramalkan perpindahan energi yang terjadi karena adanya perbedaan suhu di antara benda atau material. Dari termodinamika telah diketahui bahwa energi yang pindah dinamakan kalor atau bahan panas (*heat*). Ilmu perpindahan kalor tidak hanya mencoba menjelaskan bagaimana energi kalor itu berpindah dari satu benda ke benda yang lain, tetapi juga dapat meramalkan laju perpindahan yang terjadi pada kondisi-kondisi tertentu. Kenyataan bahwa di sini yang menjadi sasaran

²⁹ Anonim, *Laporan Praktikum Fisika Dasar Kalor Jenis*

³⁰ Tim Dosen, *Penuntun Eksperimen Fisika Lanjutan* (UIN Alauddin Makassar), hal.19-21

analisis ialah masalah laju perpindahan, inilah yang membedakan ilmu perpindahan kalor dari ilmu termodinamika. Termodinamika membahas sistem dalam keseimbangan; ilmu ini dapat digunakan untuk meramalkan energi yang diperlukan untuk mengubah sistem dari suatu keadaan seimbang ke keadaan seimbang lain, tetapi tidak dapat meramalkan kecepatan perpindahan itu. Hal ini disebabkan karena pada waktu proses perpindahan itu berlangsung, sistem tidak berada dalam keadaan seimbang. Ilmu perpindahan kalor melengkapi hukum pertama dan kedua termodinamika, yaitu dengan memberikan beberapa kaidah percobaan yang dapat dimanfaatkan untuk menentukan perpindahan energi. Sebagaimana juga dalam ilmu termodinamika, kaidah-kaidah percobaan yang digunakan dalam masalah perpindahan kalor cukup sederhana, dan dapat dengan mudah dikembangkan sehingga mencakup berbagai ragam situasi praktis.³¹ Kebanyakan pembaca tentu sudah mengenal istilah-istilah yang digunakan untuk menyatakan tiga modus perpindahan kalor, yaitu konduksi atau hantaran, konveksi dan radiasi atau sinaran.

Kualitas kalor dapat mengalami proses perpindahan (hilang atau masuk) ke dalam tubuh melalui empat cara, yaitu secara konduksi, konveksi, radiasi dan evaporasi:

a. Konduksi

Konduksi adalah proses perpindahan panas karena gerak kacau atom-atom/molekul-molekul atau elektron-elektron bebas dari suatu benda akibat pemanasan. Dalam hal ini makin panas suatu benda maka tinggi pula tingkat-

³¹ Holman, *Perpindahan Kalor Edisi Kedua* (Jakarta, 1986), hal. 1

tingkat kekacauan itu. Akibatnya kebolehjadian tersebut makin bertambah makin besar, menyebabkan pelepasan tenaga dari suatu bagian sistem ke bagian lain makin besar. Selanjutnya gejala ini menjalar keseluruh sistem. Akibat lanjutannya adalah terjadinya aliran tenaga (kalor) dari daerah yang kalornya tinggi ke daerah yang kalornya rendah. Kecepatan peemapanan kalor secara konduksi bergantung pada besar perbedaan suhu dan konduktivitas termal bahan. Beberapa material seperti logam merupakan konduktor/penghantar yang baik. Konduktivitas termal bervariasi dengan temperatur, setiap peningkatan 1°C dari 0°C , maka konduktivitas termal udara akan meningkat 0,28%



Gambar II.4. Batang besi yang yang dipanaskan pada salah satu ujungnya
Sumber:file:perpindahan%20panas/B-Analisis-Cara-Perpindahan-Kalor.htm

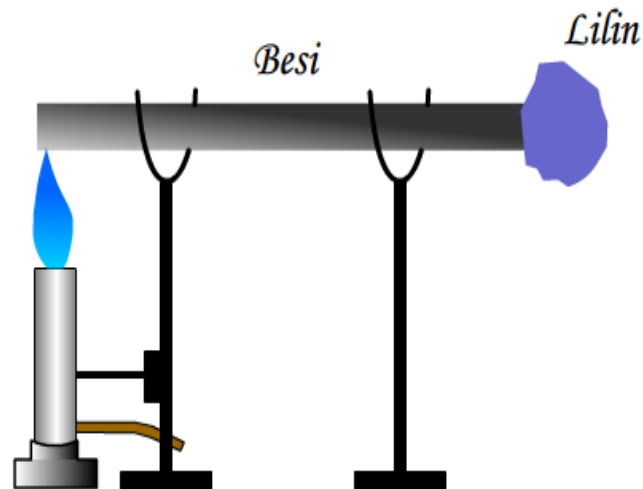

Gambar II.5. Perpindahan kalor secara konveksi
 Sumber:file:///perpindahan%20panas/index.php.htm

b. Konveksi

Konveksi disebabkan oleh aliran fluida dari daerah panas ke daerah yang dingin. Gaya konveksi bisa terjadi apabila angin secukupnya mengalir melalui tubuh. Pertukaran panas dan gaya konveksi berbanding lurus dengan perbedaan temperatur antara kulit dan udara dengan kecepatan.

$$J_q \text{ (konveksi)} = 8,3v^{0,5} (T_s - T_a) \quad (2.4)$$

Keterangan:

V = Kecepatan angin, 8,3 menyatakan konstanta dimana seseorang berdiri berhadapan dengan tiupan angin (diperoleh secara empiris).

T_a = Temperatur udara ($^{\circ}\text{C}$)

T_2 = Temperatur kulit ($^{\circ}\text{C}$)

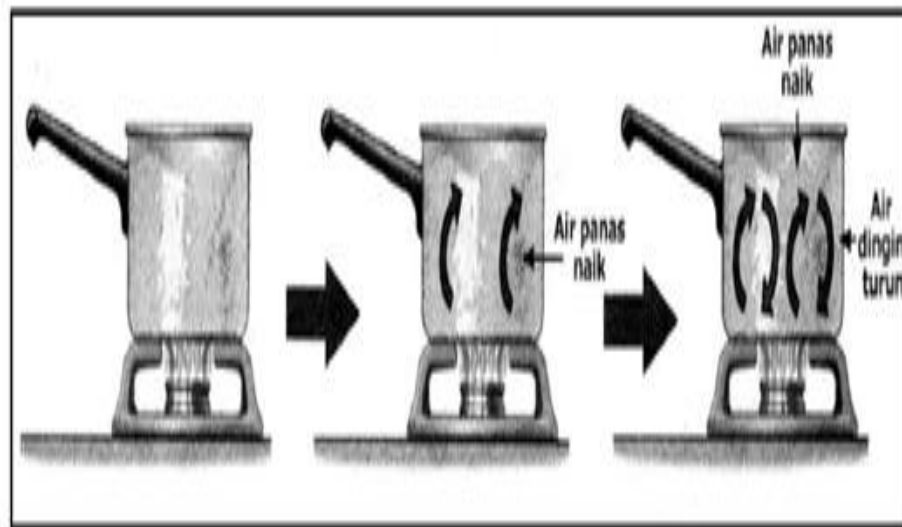

Gambar II.6. Perpindahan kalor secara konveksi

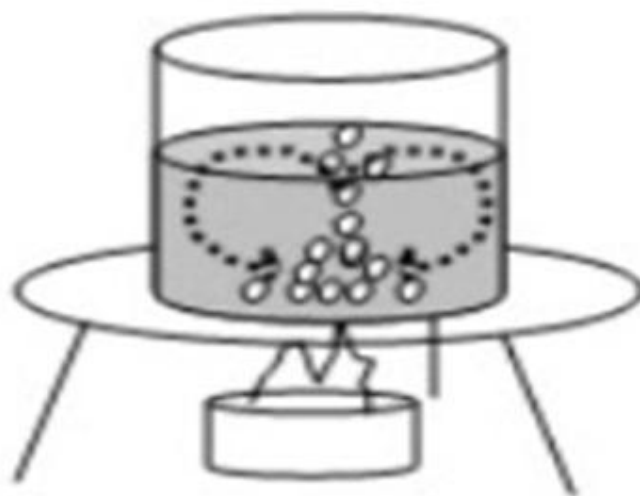

Gambar II.7. Perpindahan Kalor secara Konveksi
 Sumber. <file:///perpindahan%20panas/konveksi.html>

c. Radiasi

Perpindahan secara radiasi disebabkan oleh pancaran kuantum materi yang membawa tenaga dari suatu sumber radiator ke daerah sekitarnya. Benda hitam

merupakan penyerap radiasi yang baik sehingga disebut radiator. Persamaan radiasi dituliskan:

$$Jq = e\sigma Ar (T_w^4 - T_s^4) \quad (2.5)$$

Keterangan:

e = Emisivitas dari manusia

σ = Konstanta Stefan Boltzman ($5,67 \times 10^{-8} W/m^2 K^2$)

A = Luas permukaan tubuh ($1,8 m^2$ untuk seseorang laki-laki),

r = Perbandingan permukaan radiasi efektif oleh Du Bois yang nilainya 0,78 untuk seseorang yang berdiri dan 0,85 untuk yang bergerak.

T_w = Temperatur dinding dalam ($^{\circ}C$)

T_s = Temperatur kulit dalam ($^{\circ}C$)

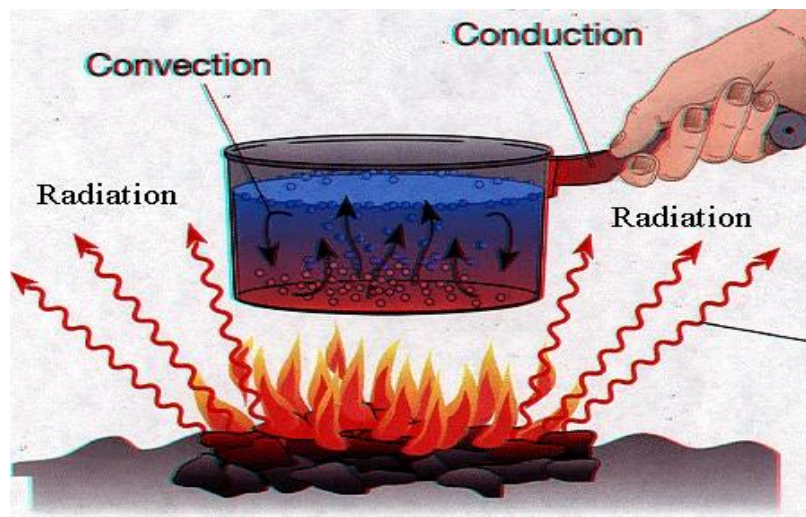

Gambar II.8. Perpindahan panas

Sumber. <http://www.google.co.id/search?q=gambar+perpindahan+panas&h>

d. Evaporasi

Evaporasi adalah peralihan panas dari bentuk cairan menjadi uap. Manusia kehilangan sekitar 9×10^3 kalori/gram melalui penguapan paru-paru. Dengan suatu latihan yang berat atau lingkungan panas seseorang akan minimum air empat liter dalam 1 jam, ini merupakan suatu proses pertukaran energi termal.

Kehilangan panas melalui evaporasi dapat terjadi apabila:

1. Perbedaan tekanan uap air antara keringat pada kulit dan udara ambien
2. Temperatur lingkungan rendah dari normal sehingga evaporasi dari keringat dapat terjadi dan dapat menghilangkan panas dari tubuh.
3. Adanya gerakan angin
4. Adanya kelembaban.

I. Instrumen

1. Kalorimeter

Hukum kekekalan energi menyatakan bahwa energi tidak dapat dimusnahkan dan diciptakan melainkan hanya dapat diubah dari suatu bentuk energi ke bentuk energi yang lain. Misalnya pada peristiwa gesekan energi mekanik berubah menjadi panas. Pada mesin uap panas diubah menjadi energi mekanik. Demikian pula energi listrik dapat diubah menjadi panas atau sebaliknya. Sehingga dikenal adanya kesetaraan antara panas dengan energi mekanik/listrik, secara kuantitatif hal ini dinyatakan dengan angka kesetaraan panas-energi listrik/mekanik. Kesetaraan panas-energi mekanik pertama kali diukur oleh joule dengan mengambil energi mekanik benda jatuh untuk mengaduk air dalam kalorimeter sehingga air menjadi panas. Energi listrik dapat diubah menjadi panas dengan cara

mengalirkan arus listrik pada suatu kawat tahanan yang tercelup dalam air yang berada dalam kalorimeter.

Energi listrik yang hilang dalam kawat tahanan besarnya adalah:

$$W = V \cdot I \cdot t \quad (2.6)$$

Keterangan:

W = Energi listrik (joule)

V = Tegangan listrik (volt)

I = Arus listrik (ampere)

t = Lama aliran listrik (sekon)

Jadi besarnya kalor dapat dirumuskan:

$$Q = m \cdot c \cdot \Delta T \quad (2.7)$$

Keterangan:

Q = Jumlah kalor (kalori)

m = Massa zat (gram)

c = Kalor jenis zat (kal/gr°C)

ΔT = Perubahan suhu (°C)

Dalam satuan SI, kalor adalah joule. Satuan kalor yang lain adalah kalori.

Kesetaraan joule dan kalori adalah sebagai berikut:

1 joule = 0,24 kalori

1 kalori = 4,184 joule

Satu kalori adalah banyaknya kalor yang diperlukan untuk menaikkan suhu 1°C air murni yang massanya 1 gram.

Kalor jenis (c) adalah banyaknya kalor yang diperlukan untuk menaikkan 1 kg zat sebesar 1^oK atau 1^oC.

$$c = \frac{Q}{m \cdot \Delta T} \quad (2.8)$$

Keterangan:

Q = Jumlah kalor (kalori)

m = Massa zat (gr)

c = Kalor jenis zat (kal/gr ^oC)

ΔT = Perubahan suhu (^oC)

Hukum kekal energi kalor (azas black) menyatakan bahwa “Pada pencampuran dua zat, banyaknya kalor yang dilepas zat bersuhu tinggi sama dengan banyaknya kalor yang diterima zat bersuhu rendah.”

Atau dapat dirumuskan:

$$Q_{Lepas} = Q_{Terima} \quad (2.9)$$

Maka energi listrik yang dilepaskan akan diterima oleh air dalam kalorimeter dan kalorimeter itu sendiri, sehingga akan terjadi perubahan panas pada air dan kalorimeter.³²

Sedang hubungan kuantitatif antara kalor dan bentuk lain energi disebut termodinamika. Termodinamika dapat didefinisikan sebagai cabang kimia yang menangani hubungan kalor, kerja, dan bentuk lain energi dengan kesetimbangan dalam reaksi kimia dan dalam perubahan keadaan.³³

³² Laporan Praktikum Fisika Dasar 13 Jurusan D3 Teknik Sipil Infrastruktur 2008 Kelompok I14 Bab III Kalorimeter

³³ Nova Nurfauziawati, Laporan Praktikum Fisika Dasar Modul 8 Kalorimeter (Universitas Padjadjaran Jatinagor, 2010).

Hukum pertama Termodinamika adalah pernyataan kekekalan energi. Hukum ini menggambarkan hasil banyak eksperimen yang menghubungkan usaha yang dilakukan pada sistem, panas yang ditambahkan pada atau dikurangkan dari sistem dan energi internal sistem.³⁴ Dari definisi mula-mula kalori, membutuhkan satu kalori untuk menaikkan temperatur 1 gr dengan 1°C. Akan tetapi juga dapat menaikkan temperatur air atau sistem lain apapun dengan melakukan usaha padanya tanpa menambahkan sedikit pun panas.³⁵

Hukum termodinamika pertama menyatakan bahwa energi adalah kekal. Bagaimanapun, ada banyak proses yang bisa di bayangkan yang merubah energi tetapi tidak tampak terjadi di alam. Hukum termodinamika pertama, kekekalan energi, tidak akan dilanggar jika proses-proses ini terjadi dengan sebaliknya. Untuk menjelaskan tidak adanya reverseibilitas (bisa balik) para ilmuan di paruh kedua abad kesembilanbelas merumuskan prinsip baru yang dikenal sebagai hukum termodinamika kedua. Hukum ini merupakan pernyataan mengenai proses yang terjadi di alam dan tidak. Satu pernyataan yang dibuat oleh ilmuan yang bernama R. J. E. Clausius (1822-1888), adalah: *Kalor mengalir secara alami dari benda yang panas ke benda yang dingin; kalor tidak akan mengalir secara spontan dari benda dingin ke benda panas.*³⁶

Dasar dari hukum kedua termodinamika terletak pada perbedaan antara sifat alami energi dalam dan energi mekanik makroskopis. Dalam benda yang bergerak, molekul memiliki gerakan acak, tetapi di atas semua itu terdapat

³⁴ Ahmadi Ruslan Hani dan Handoko Riwidikdo, *Fisika Kesehatan* (Yogyakarta, 2007), h. 103.

³⁵ Tipler, *Fisika Untuk Sains Dan Teknik* (Jakarta, 1998), h. 617.

³⁶ Giancolli, *Fisika Edisi Kelima* (Jakarta: Gelora Aksara Pratama, 2001), h. 526-527.

gerakan terkoordinasi dari setiap molekul pada arah yang sesuai dengan kecepatan benda tersebut. Energi kinetik yang berkaitan dengan gerakan makroskopik terkoordinasi adalah energi yang berkaitan dengan gerakan acak menghasilkan energi dalam. Energi kinetik makroskopik adalah energi yang berhubungan dengan gerakan banyak molekul yang terorganisasi dan terkoordinasi, tetapi perpindahan panas melibatkan perubahan energi pada gerakan molekul yang acak dan tidak teratur. Karena itu, perubahan dari energi mekanik menjadi panas melibatkan peningkatan keacakan atau ketidakteraturan.³⁷



Gambar II.8 Kalorimeter

Sumber: <http://www.google.co.id/search?q=kalorimeter>

Kalorimeter adalah alat untuk menentukan kalor jenis suatu zat. Prinsip kerja kalorimeter adalah sebagai berikut: kalorimeter terdiri atas bejana logam yang jenisnya telah diketahui, dinding penyekat dari isolator yang berfungsi untuk mencegah terjadinya perambatan kalor ke lingkungan sekitar, termometer, dan

³⁷ Young dan Freedman, *Fisika Universitas Edisi Kesepuluh* (Jakarta: Erlangga, 2002), h. 554 dan 561.

pengaduk. Bejana logam berisi air yang suhu awalnya dapat diketahui dari termometer. Jika sebuah bahan yang belum diketahui kalor jenisnya dipanaskan, kemudian dimasukkan ke dalam kalorimeter dengan cepat, kalor jenis itu dapat dihitung.

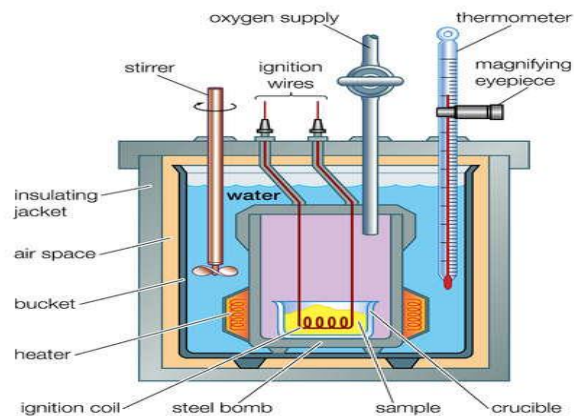

Gambar II.9. Rangkaian prinsip kerja kalorimeter

Sumber: file:///E:/kalorimeter.html

Keterangan :

- a. Termometer berguna untuk mengukur suhu.
- b. Pengaduk berguna untuk mengaduk air pendingin.
- c. Katup oksigen untuk memasukkan oksigen dari tabung.
- d. Cawan untuk meletakkan bahan/sampel yang akan di bakar.
- e. Kawat penyalat untuk membakar.
- f. Bom yaitu tempat terjadinya pembakaran.
- g. Jacket air yaitu jacket untuk peletakan bom

Untuk mempercepat terciptanya keseimbangan termal, bersamaan dengan dimasukkannya bahan ke dalam kalorimeter, air dalam bejana diaduk. Keseimbangan termal terjadi jika suhu yang ditunjukkan oleh termometer sudah

konstan. Pada saat terjadi keseimbangan termal itulah kalor jenis bahan dapat dihitung berdasarkan asas black.

Berdasarkan jenisnya, kalorimeter dibedakan menjadi dua bagian yaitu:

a. kalorimeter Bom

Kalorimeter bom adalah alat yang digunakan untuk mengukur jumlah kalor (nilai kalori) yang dibebaskan pada pembakaran sempurna (dalam O₂ berlebih) suatu senyawa, bahan makanan, bahan bakar. Sejumlah sampel ditempatkan pada tabung beroksigen yang tercelup dalam medium penyerap kalor (kalorimeter), dan sampel akan terbakar oleh api listrik dari kawat logam terpasang dalam tabung.

b. Kalorimeter Larutan

Kalorimeter larutan adalah alat yang digunakan untuk mengukur jumlah kalor yang terlibat pada reaksi kimia dalam sistem larutan misalnya reaksi netralisasi asam – basa / netralisasi, pelarutan dan pengendapan. Pada dasarnya, kalor yang dibebaskan/diserap menyebabkan perubahan suhu pada kalorimeter. Berdasarkan perubahan suhu per kuantitas pereaksi kemudian dihitung kalor reaksi dari reaksi sistem larutan tersebut. Kini kalorimeter larutan dengan ketelitian cukup tinggi dapat diperoleh dipasaran. Pada kalorimeter ini, kalor reaksi sama dengan jumlah kalor yang diserap / dilepaskan larutan sedangkan kalor yang diserap oleh gelas dan lingkungan.³⁸

³⁸Nova Nurfauziawati, *Laporan Praktikum Fisika Dasar Modul 8 Kalorimeter* (Universitas Padjadjaran Jatinagor: 2010).

2. Termometer

Skala alat pengukur dinamakan “skala termometer”. Dalam hubungan ini, dari pengamatan gejala pemanasan terhadap benda dapat ditunjukkan bahwa pada umumnya setiap benda mengalami perubahan akibat pemanasan. Dengan demikian setiap benda dapat dijadikan sebagai alat pengukur suhu dengan memperhatikan hubungan antara perubahan keadaan benda kepanasan benda. Akan tetapi setiap pilihan benda yang berbeda akan memberikan skala suhu yang berbeda-beda. Sebagai skala suhu yang pertama oleh Celcius didefinisikan skala suhu berdasarkan perubahan wujud air murni dimana tekanan 1 atmosfer angka nol termometer diletakkan pada titik beku air dan pada titik didihnya diletakkan angka 100 dengan skala suhu 1/100 bagian antara titik beku dan titik didih air.

Untuk menyusun skala suhu, harus ada ketentuan atau definisi setidaknya dua suhu, serta ketentuan mengenai pembagian skalanya. Misalnya untuk termometer air raksa, suhu 0°C didefinisikan sebagai suhu es yang telah mencair, dan suhu 100°C didefinisikan sebagai suhu air yang sedang mendidih pada tekanan 1 atmosfer, dan pembagian skalanya dilakukan dengan membagi jarak antara tempat permukaan air raksa didalam buluh sewaktu termometer dicelupkan ke dalam es dan sewaktu dicelupkan ke air mendidih, menjadi 100 bagian yang sama, dan skala suhu demikian dikemukakan oleh Celcius dan dikenal sebagai skala suhu Celcius.



Gambar II.10. Termometer air raksa
Sumber: <http://www.google.co.id/search?q=termometer>

Pada abad 17 terdapat 30 jenis skala yang membuat para ilmuwan kebingungan. Hal ini memberikan inspirasi pada *Anders Celcius* (1701 - 1744) sehingga pada tahun 1742 dia memperkenalkan skala yang digunakan sebagai pedoman pengukuran suhu. Skala ini diberinama sesuai dengan namanya yaitu skala Celcius. Apabila benda didinginkan terus maka suhunya akan semakin dingin dan partikelnya akan berhenti bergerak, kondisi ini disebut kondisi nol mutlak. Skala Celcius tidak bisa menjawab masalah ini maka *Lord Kelvin* (1842 - 1907) menawarkan skala baru yang diberi nama Kelvin. Skala kelvin dimulai dari 273°K ketika air membeku dan 373°K ketika air mendidih. Sehingga nol mutlak sama dengan 0°K atau -273°C . Selain skala tersebut ada juga skala Reamur dan Fahrenheit. Untuk skala Reamur air membeku pada suhu 0°R dan mendidih pada suhu 80°R sedangkan pada skala Fahrenheit air membeku pada suhu 32°F dan mendidih pada suhu 212°F .

Termometer adalah alat yang digunakan untuk mengukur suhu (temperatur), ataupun perubahan suhu. Istilah termometer berasal dari bahasa Latin *thermo* yang berarti bahang dan *meter* yang berarti untuk mengukur. Prinsip

kerja termometer ada bermacam-macam, yang paling umum digunakan adalah termometer air raksa. Termometer merkuri (raksa) adalah jenis termometer yang sering digunakan oleh masyarakat awam. Merkuri digunakan pada alat ukur suhu termometer karena koefisien muainya bisa terbilang konstan sehingga perubahan volume akibat kenaikan atau penurunan suhu hampir selalu sama. Alat ini terdiri dari pipa kapiler yang menggunakan material kaca dengan kandungan merkuri di ujung bawah. Untuk tujuan pengukuran, pipa ini dibuat sedemikian rupa sehingga hampa udara. Jika temperatur meningkat, merkuri akan mengembang naik ke arah atas pipa dan memberikan petunjuk tentang suhu di sekitar alat ukur sesuai dengan skala yang telah ditentukan.

Termometer umum yaitu termometer zat cair dalam gelas yang terdiri dari bola gelas yang berdinding tipis. Bagian atas dari bola ini dihubungkan dengan pipa kapiler panjang. Zat cair, misalnya air raksa atau alkohol berwarna mengisi sebagian bola dan pipa tersebut. Bagian atas dari pipa tersebut tertutup dan biasanya ruang diatas zat cair dihilangkan udaranya. Untuk mengukur tinggi permukaan air raksa didalamnya itu diadakan pembagian skala yang digoreskan pada pipa tersebut.³⁹

Termometer berdasarkan penggunaannya yaitu sebagai berikut:

a. Termometer klinis

Termometer ini khusus digunakan untuk mendiagnosa penyakit dan biasanya diisi dengan raksa atau alkohol. Termometer ini mempunyai lekukan sempit diatas wadahnya yang berfungsi untuk menjaga supaya suhu yang

³⁹ Idris, *Pusat Makalah, Makalah Tentang Termometer* (08 November 2010)

ditunjukkan setelah pengukuran tidak berubah setelah termometer diangkat dari badan pasien. Skala pada termometer ini antara 35°C sampai 42°C.

b. Termometer laboratorium

Termometer ini menggunakan cairan raksa atau alkohol. Jika cairan bertambah panas maka raksa atau alkohol akan memuai sehingga skalanya bertambah. Agar termometer sensitif terhadap suhu maka ukuran pipa harus dibuat kecil (pipa kapiler) dan agar peka terhadap perubahan suhu maka dinding termometer (*reservoir*) dibuat setipis mungkin dan bila memungkinkan dibuat dari bahan yang konduktor.

c. Termometer ruangan

Termometer ini berfungsi untuk mengukur suhu pada sebuah ruangan. Pada dasarnya termometer ini sama dengan termometer yang lain hanya saja skalanya yang berbeda. Skala termometer ini antara -50°C sampai 50°C .

d. Termometer digital

Karena perkembangan teknologi maka diciptakanlah termometer digital yang prinsip kerjanya sama dengan termometer yang lainnya yaitu pemuaian. Pada termometer digital menggunakan logam sebagai sensor suhunya yang kemudian memuai dan pemuaiannya ini diterjemahkan oleh rangkaian elektronik dan ditampilkan dalam bentuk angka yang langsung bisa dibaca.

e. Termokopel

Merupakan termometer yang menggunakan bahan bimetal sebagai alat pokoknya. Ketika terkena panas maka bimetal akan bengkok ke arah yang koefisiennya lebih kecil. Pemuaian ini kemudian dihubungkan dengan jarum dan

menunjukkan angka tertentu. Angka yang ditunjukkan jarum ini menunjukkan suhu benda.⁴⁰

⁴⁰*Ibid*

BAB III

METODE PENELITIAN

A. Waktu dan Tempat

Waktu dan tempat pelaksanaan penelitian ini yaitu dilaksanakan pada:

Waktu : Penelitian dimulai pada bulan Januari - Agustus 2012

Tempat : Laboratorium Fisika Dasar, Fakultas Sains dan Teknologi,

Univesitas Islam Negeri (UIN) Alauddin Makassar.

B. Alat dan Bahan

1. Metode I Penentuan Kapasitas Kalor dan Kalor Jenis dengan Metode *Cobra3*

Di dalam penelitian ini alat dan bahan yang digunakan adalah sebagai berikut :

a. Alat

- | | |
|-----------------------------------------------------------------|--------|
| b. Unit dasar <i>Cobra3</i> PHYWE | 1 unit |
| c. Power supply 12V/2A | 1 unit |
| d. Kabel data-RS232 | 1 unit |
| e. Perangkat lunak (<i>software</i>) temperatur <i>Cobra3</i> | 1 unit |
| f. Pengukuran modul <i>temperatur NiCr-Ni</i> | 1 unit |
| g. Probe perendaman <i>NiCr-Ni</i> | 1 unit |

h. Batang penunjang, baja tahan karat 18/8, 600 mm	2 unit
i. Penjepit universal	2 unit
j. Cincin penunjang, dengan penjepit	1 unit
k. Kaki tiga + kasa asbes	1 unit
l. Bejana kalorimeter, 500 mL	1 unit
m. Gelas kimia, 400 mL	1 unit
n. Gelas kimia, 600 mL	1 unit
o. Batang pengaduk kaca	1 unit
p. Pipet (dengan bola karet)	1 unit
q. Neraca digital	1 unit
r. Pembakar bunsen	1 unit
s. Pengait, 100 m	1 unit
t. PC, Windows [®] 95 atau yang lebih tinggi	1 unit
u. Termometer	1 unit
v. Blender atau penghalus sampel	1 unit

b. Bahan

1. Bawang merah kering
2. Mentimun kering
3. Sambilotto kering
4. Air

2. Metode II Penentuan Kapasitas Kalor dan Kalor Jenis dengan Kalorimeter Joule

Di dalam penelitian ini alat dan bahan yang digunakan adalah sebagai berikut :

a. Alat

1. Kalorimeter joule	1 set
2. Voltmeter digital	1 buah
3. Ampermeter digital	1 buah
4. Neraca digital	1 buah
5. Gelas kimia	1 buah
6. Catu daya	1 buah
7. Termometer	1 buah
8. Kabel Penghubung	secukupnya
9. Stopwatch	1 buah
10. Blender	1 buah

b. Bahan

1. Bawang merah
2. Mentimun
3. Sambaloto
4. Air

C. Prosedur Kerja Penelitian

Langkah-langkah yang perlu ditempuh dalam mengambil data adalah sebagai berikut:

a. Metode I Penentuan Kapasitas Kalor dan Kalor Jenis dengan Metode *Cobra3*

1. Menghancurkan sampel penelitian dengan blender, kemudian mengeringkan dibawah sinar matahari beberapa hari hingga kering .
2. Eksperimental set-up yang ditunjukkan pada gambar dibawah ini:



Gambar III.1 Penentuan Kapasitas Kalor Pada Beberapa Bahan Dengan *Cobra3*

Sumber : PHYWE series of Publications

3. Memanaskan bahan 25 gr yang akan diteliti dengan gelas kimia yang berisi air 100 mL hingga suhu 95°C.
4. Mengisi kalorimeter dengan air sebanyak 100 mL. Kemudian memasukkan pendeteksi ke dalam kalorimeter tujuannya untuk mengukur yang dihubungkan langsung dengan komputer.
5. Prosedur ini dilengkapi dengan tombol "mengkalibrasi" dan "ok". Mengklik pada "lanjutkan" menunjukkan suhu yang stabil, seperti pada gambar dibawah ini:

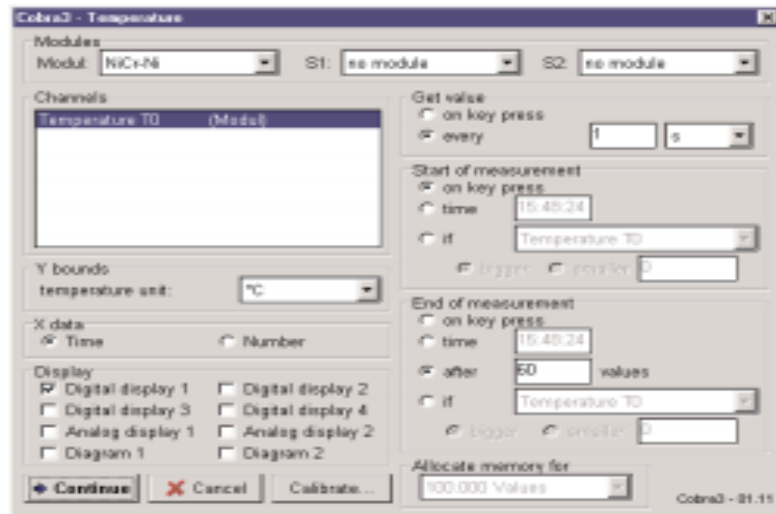

Gambar III.2 Jendela Kerja Metode *Cobra3*
 Sumber : PHYWE series of Publications

6. mendinginkan probe perendaman sangat hati-hati dan kemudian merendamnya dalam air dingin dalam bejana kalorimeter.
7. Memulai pengukuran dan mengukur suhu air dalam kalorimeter selama sekitar 5 detik. mengambil sampel yang keluar dari air mendidih, keringkan dengan cepat, menempatkan sampel di kapal kalorimeter dan aduk dengan penuh semangat. Pengukuran otomatis berakhir setelah 60 detik atau dapat dihentikan apabila suhu dalam keadaan konstan. Dan akan muncul data dan grafik pengukuran.
8. Mengulangi kegiatan 2-7 dengan bahan sampel yang lain.
9. Mencatat hasil penelitian dalam bentuk tabel:

Herbal	Waktu (s)	Suhu (°C)			
		Data 1	Data 2	Data 3	Data 4

b. Metode II Penentuan Kapasitas Kalor dan Kalor Jenis dengan Kalorimeter Joule

1. Menyiapkan alat dan bahan yang digunakan dalam penelitian ini
2. Merangkai alat seperti pada gambar dibawah ini

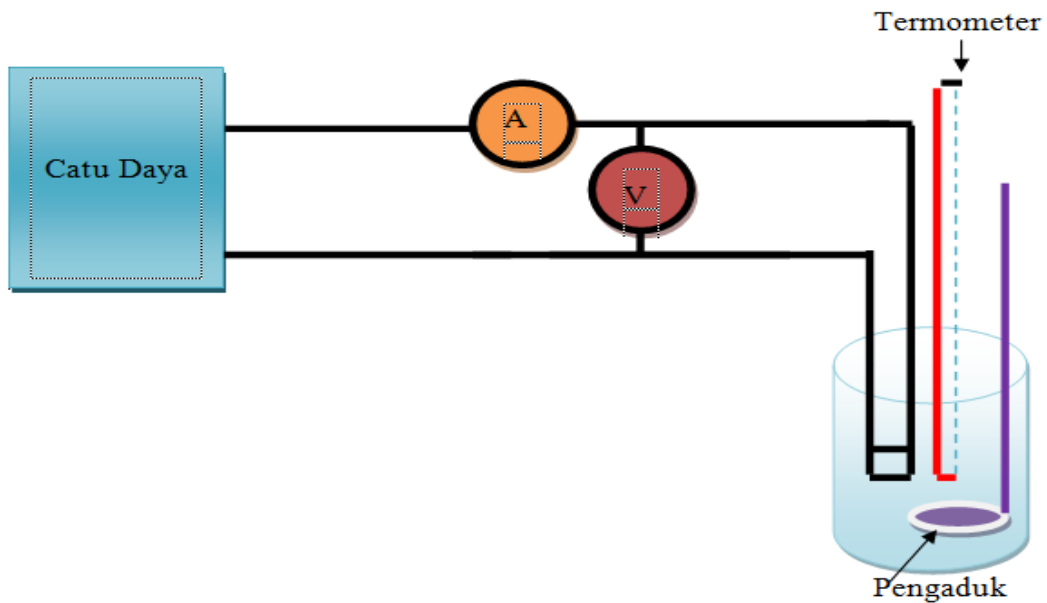

Gambar III.3 Rangkaian penelitian tentang kalorimeter joule

3. Menghubungkan dengan sumber tegangan, mengatur arusnya kira-kira 2 A, kemudian mematikan lagi saklarnya.
4. Menimbang kalorimeter kosong (bejana dalam) dan pengaduk.
5. Mencatat massa kalorimeter kosong.
6. Menghaluskan beberapa butir bawang merah dengan menggunakan blender.
7. Mengisi kalorimeter dengan bawang 25 gr dan menimbang kembali sehingga massa bawang merahnya diketahui.
8. Menambahkan air sebanyak 15 ml supaya bahan tersebut tidak hangus dalam pengambilan data,

D. Diagram Alir Penelitian

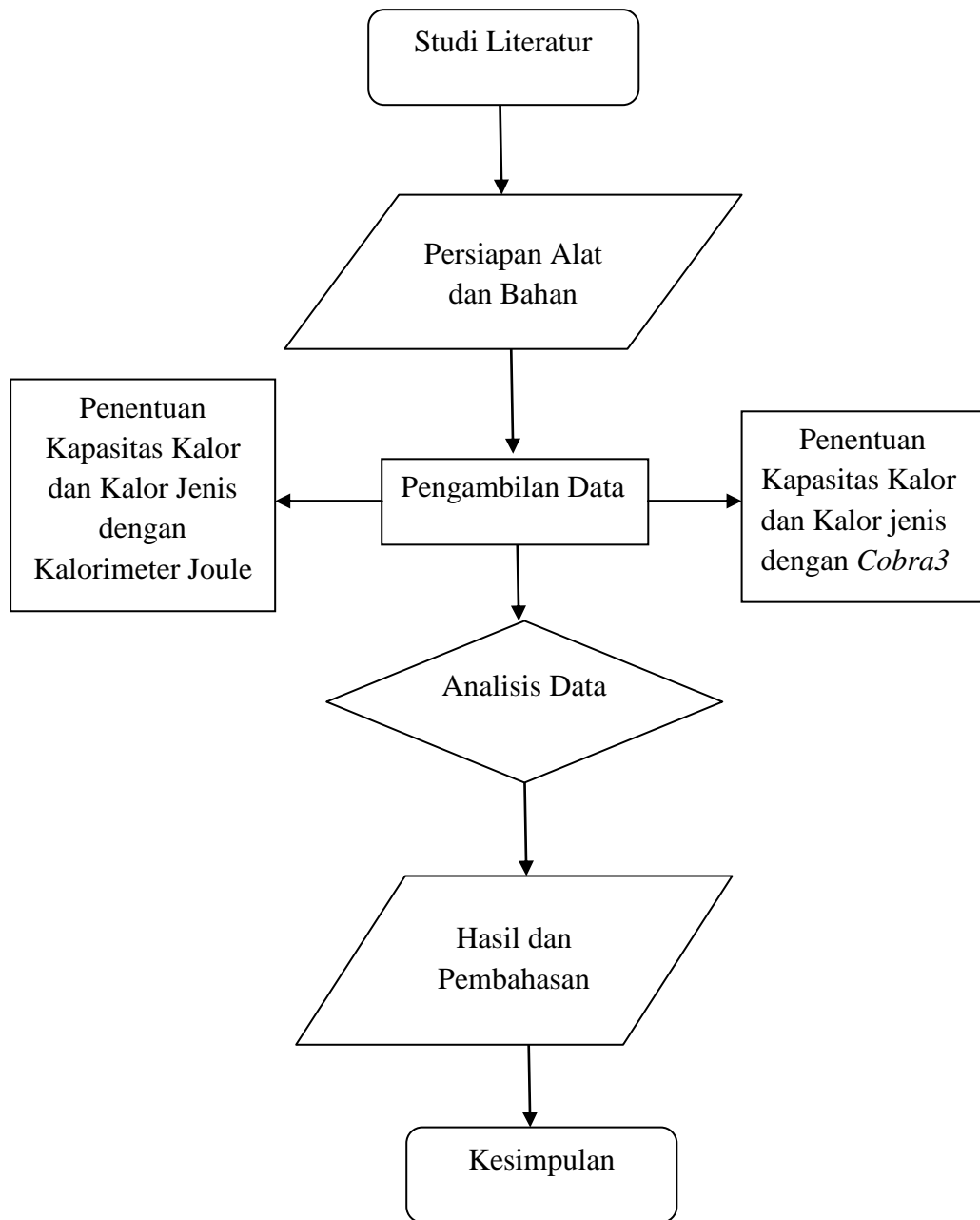

Gambar 3.4. Diagram Alir Penelitian

BAB IV

HASIL DAN PEMBAHASAN

A. Hasil Penelitian

Penelitian ini dilakukan di laboratorium Fisika Dasar Fakultas Sains dan Teknologi Universitas Islam Negeri (UIN) Alauddin Makassar dengan menggunakan beberapa tumbuhan herbal sebagai sampel penelitian yaitu bawang merah, mentimun dan sambiloto. Sampel ini dihaluskan dengan menggunakan blender kemudian ditentukan kapasitas kalor dan kalor jenis dari masing-masing sampel tersebut. Pengambilan data menggunakan dua metode yaitu metode pertama penentuan kapasitas kalor dan kalor jenis dengan metode *Cobra3*, dan metode kedua penentuan kapasitas kalor dan kalor jenis dengan kalorimeter joule. Hasil yang diperoleh dianalisis menggunakan persamaan 2.2 dan 2.3. Grafik yang diperoleh menggunakan program Microsoft Office Excel 2007. Adapun hasil tersebut dapat dilihat pada grafik dan tabel sebagai berikut:

1. Bawang Merah

1.a. Metode I Penentuan Capasitas Kalor dan Kalor Jenis dengan Metode

Cobra3

Grafik yang ditampilkan pada penentuan kapasitas kalor dan kalor jenis dengan *Cobra3* adalah grafik yang disajikan secara otomatis, melalui perangkat

lunak (*software*) temperatur *Cobra3*. Tetapi untuk menggabungkan semua grafik diantara keempat data menggunakan program Microsoft Office Excel 2007. Grafik yang dihasilkan dapat dilihat pada grafik IV.1

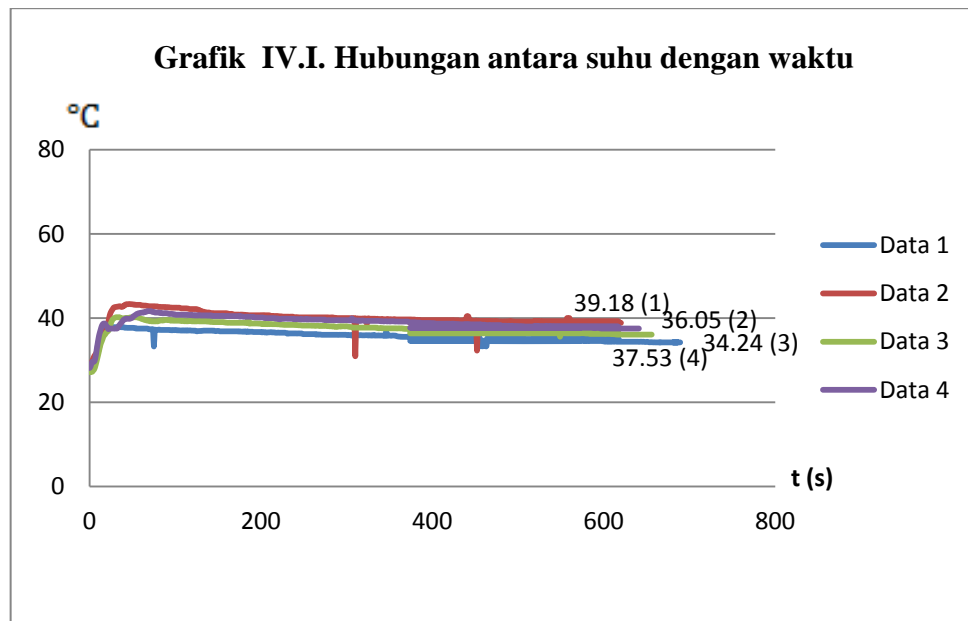

Berdasarkan grafik diatas maka diperoleh nilai kalor jenis dan kapasitas kalor seperti pada tabel dibawah ini:

Tabel IV.1 Hasil penentuan kapasitas kalor dan kalor jenis dengan metode *Cobra3*

No.	Kalor jenis (kal/gr°C)	Kapasitas kalor (kal/°C)
1	$6,124 \pm 0,238$	$153,100 \pm 1,250$
2	$9,127 \pm 0,359$	$228,175 \pm 1,250$
3	$7,631 \pm 0,280$	$190,775 \pm 1,250$
4	$8,110 \pm 0,322$	$202,750 \pm 1,250$
Rata-rata	$7,748 \pm 0,299$	$193,700 \pm 1,250$

1.b. Metode II Penentuan Kapasitas Kalor dan Kalor Jenis dengan Kalorimeter Joule

Sedangkan grafik yang ditampilkan pada penentuan kapasitas kalor dan kalor jenis dengan kalorimeter joule adalah grafik dimana penggabungan antara keempat data yang diperoleh grafik yang dihasilkan dapat dilihat pada grafik IV.2

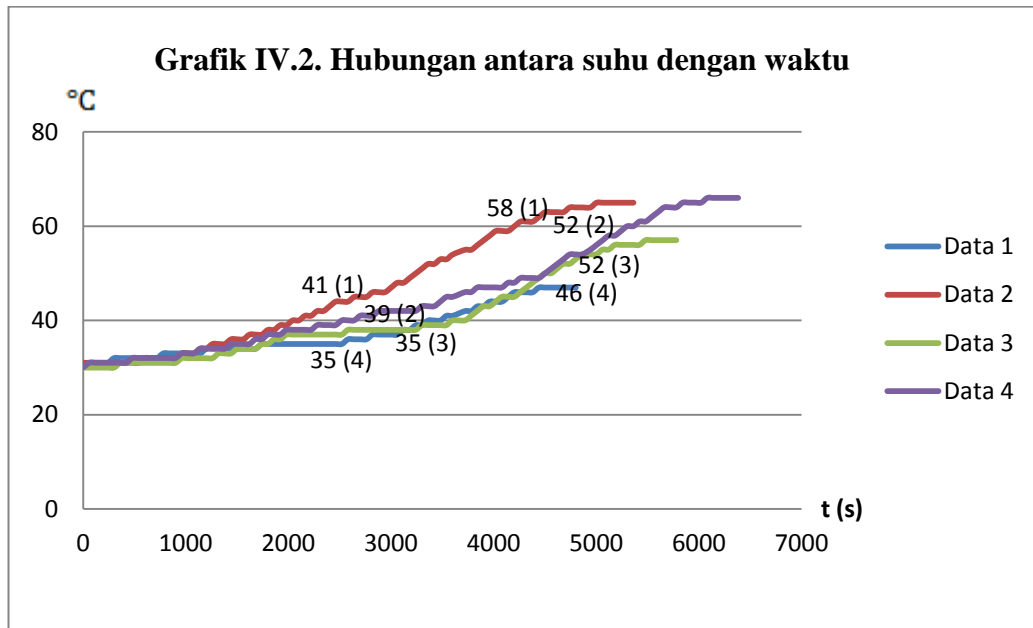

Berdasarkan grafik di atas maka diperoleh nilai kalor jenis dan kapasitas kalor seperti pada tabel dibawah ini:

Tabel IV.2 Hasil penentuan kapasitas kalor dan kalor jenis dengan metode kalorimeter joule

No.	Kalor jenis (kal/gr°C)	Kapasitas kalor (kal/°C)
1	24,024 ± 2,287	600,600 ± 1,250
2	21,155 ± 0,845	528,875 ± 1,250
3	22,016 ± 1,343	550,400 ± 1,250
4	17,509 ± 0,491	437,725 ± 1,250
Rata-rata	21,176 ± 1,241	529,400 ± 1,250

2. Mentimun

2.a. Metode I Penentuan Kapasitas Kalor dan Kalor Jenis dengan Metode *Cobra3*

Pada penentuan kapasitas kalor dan kalor jenis dengan metode *Cobra3* grafik yang ditampilkan secara otomatis, melalui perangkat lunak (*software*) temperatur *Cobra3*. Tetapi untuk menggabungkan semua grafik diantara keempat data menggunakan program Microsoft Office Excel 2007. Grafik yang dihasilkan dapat dilihat pada grafik IV.3

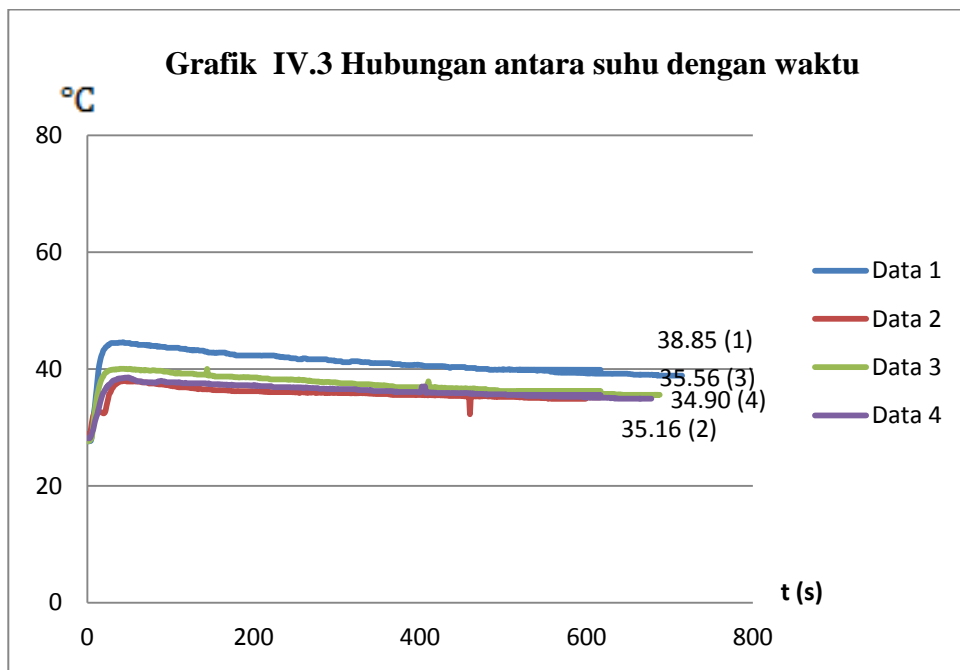

Berdasarkan grafik diatas maka diperoleh nilai kalor jenis dan kapasitas kalor seperti pada tabel dibawah ini:

Tabel IV.3 Hasil penentuan kapasitas kalor dan kalor jenis dengan metode *Cobra3*

No.	Kalor jenis (kal/gr°C)	Kapasitas kalor (kal/°C)
1	10,655 ± 0,378	266,375 ± 1,250
2	6,522 ± 0,274	163,050 ± 1,250
3	7,253 ± 0,280	181,325 ± 1,250
4	5,930 ± 0,257	148,250 ± 1,250
Rata-rata	7,590 ± 0,297	189,750 ± 1,250

2.b. Metode II Penentuan Kapasitas Kalor dan Kalor Jenis dengan Kalorimeter Joule

Sedangkan grafik yang ditampilkan pada penentuan kapasitas kalor dan kalor jenis dengan kalorimeter joule adalah grafik dimana penggabungan antara keempat data yang diperoleh grafik yang dihasilkan dapat dilihat pada grafik IV.4

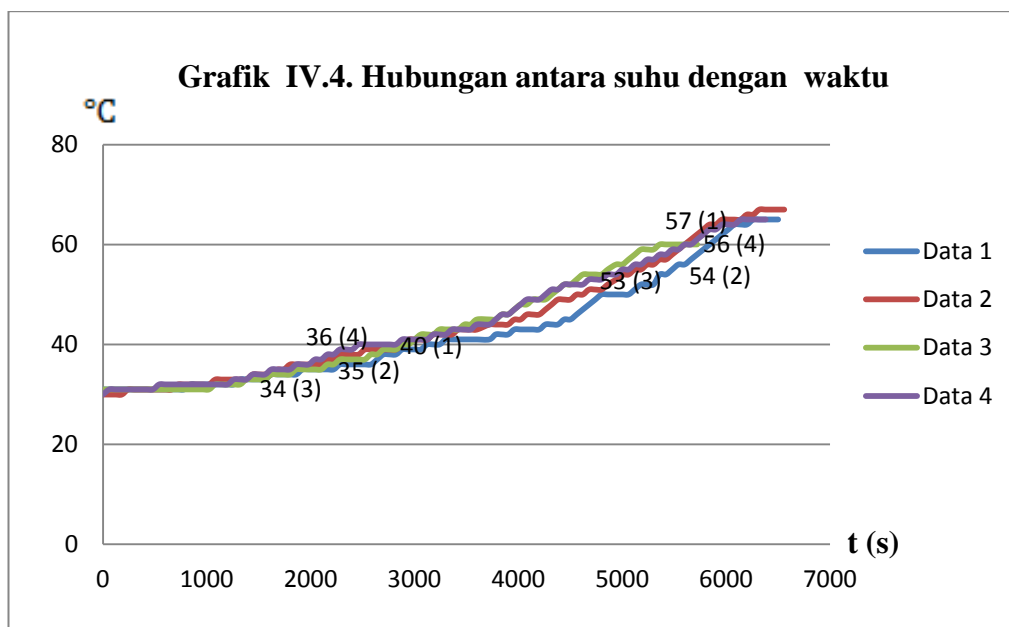

Berdasarkan grafik diatas maka diperoleh nilai kalor jenis dan kapasitas kalor seperti pada tabel dibawah ini:

Tabel IV.4 Hasil penentuan kapasitas kalor dan kalor jenis dengan metode kalorimeter joule

No.	Kalor jenis (kal/gr°C)	Kapasitas kalor (kal/°C)
1	$15,187 \pm 0,293$	$379,675 \pm 1,250$
2	$16,052 \pm 0,316$	$401,300 \pm 1,250$
3	$23,868 \pm 0,704$	$596,700 \pm 1,250$
4	$18,509 \pm 0,622$	$462,725 \pm 1,250$
Rata-rata	$18,404 \pm 0,483$	$109,55 \pm 1,250$

3. Sambiloto

3.a. Metode I Penentuan Kapasitas Kalor dan Kalor Jenis dengan Metode

Cobra3

Pada penentuan kapasitas kalor dan kalor jenis dengan metode *Cobra3* grafik yang ditampilkan secara otomatis, melalui perangkat lunak (*software*) temperatur *Cobra3*. Tetapi untuk menggabungkan semua grafik diantara keempat data menggunakan program Microsoft Office Excel 2007. Grafik yang dihasilkan dapat dilihat pada grafik IV.5

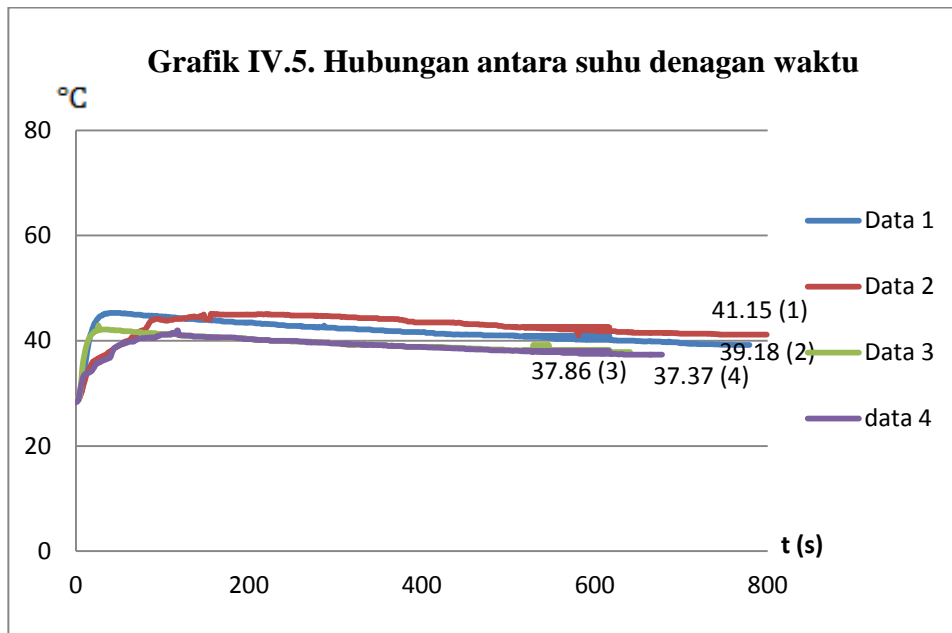

Berdasarkan grafik diatas maka diperoleh nilai kalor jenis dan kapasitas kalor seperti pada tabel dibawah ini:

Tabel IV.5 Hasil penentuan kapasitas kalor dan kalor jenis dengan metode *Cobra3*

No.	Kalor jenis (kal/gr°C)	Kapasitas kalor (kal/°C)
1	$10,672 \pm 0,403$	$266,800 \pm 1,250$
2	$10,563 \pm 0,399$	$264,075 \pm 1,250$
3	$8,057 \pm 0,332$	$201,425 \pm 1,250$
4	$7,753 \pm 0,308$	$193,825 \pm 1,250$
Rata-rata	$2,205 \pm 0,360$	$55,125 \pm 1,250$

3.b. Metode II Penentuan Kapasitas Kalor dan Kalor Jenis dengan Kalorimeter Joule

Sedangkan grafik yang ditampilkan pada penentuan kapasitas kalor dan kalor jenis dengan kalorimeter joule adalah grafik dimana penggabungan antara keempat data yang diperoleh grafik yang dihasilkan dapat dilihat pada grafik IV.6

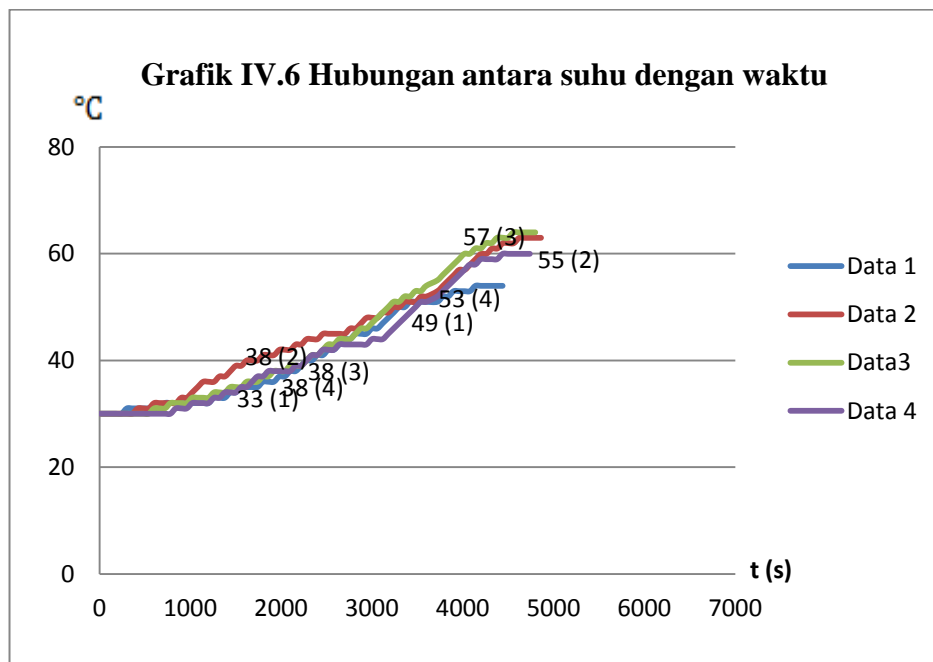

Berdasarkan grafik diatas maka diperoleh nilai kalor jenis dan kapasitas kalor seperti pada tabel dibawah ini:

Tabel IV.6 Hasil penentuan kapasitas kalor dan kalor jenis dengan metode kalorimeter joule.

No.	Kalor jenis c (kal/gr $^{\circ}$ C)	Kapasitas kalor C (kal/ $^{\circ}$ C)
1	$27,158 \pm 1,164$	$678,950 \pm 1,250$
2	$18,514 \pm 0,578$	$462,850 \pm 1,250$
3	$23,868 \pm 0,814$	$596,700 \pm 1,250$
4	$18,438 \pm 0,702$	$460,950 \pm 1,250$
Rata-rata	$21,994 \pm 0,814$	$549,850 \pm 1,250$

4. Perbandingan Nilai Kalor Jenis dan Kapasitas Kalor dari Ketiga

Jenis Herbal (Sambiloto, Bawang Merah dan Mentimun) Pada Dua

Metode yang digunakan.

Herbal	Metode I		Metode II	
	Kalor jenis (kal/gr°C)	Kapasitas kalor (kal/°C)	Kalor jenis (kal/gr°C)	Kapasitas kalor (kal/°C)
Sambiloto	10,672	266,800	27,158	678,950
	10,563	264,075	18,514	462,850
	8,057	201,425	23,868	596,700
	7,753	193,825	18,438	460,950
Rata – rata	9,261	231,525	21,994	549,850
Bawang Merah	6,124	153,100	24,024	600,600
	9,127	228,175	21,155	528,875
	7,631	190,775	22,016	550,400
	8,110	202,750	17,509	437,725
Rata – rata	7,748	193,700	21,176	529,400
Mentimun	10,655	266,375	15,187	379,675
	6,522	163,050	16,052	4401,300
	7,253	181,325	23,868	596,700
	5,930	148,250	18,509	462,725
Rata – rata	7,590	189,750	18,404	460,100

Keterangan:

Metode I : Penentuan kapasitas kalor dan kalor jenis dengan *Cobra3*

Metode II: Penentuan kapasitas kalor dan kalor jenis dengan kalorimeter
joule

B. Pembahasan

Pada grafik IV.1 menunjukkan suhu maksimum yang diperoleh sebesar 37°C dalam waktu 750 s. Suhu minimum yang diperoleh dari bawang merah dengan penentuan kapasitas kalor dan kalor jenis dengan *Cobra3* sebesar 30°C . Sedangkan pada grafik IV.2 dengan penentuan kapasitas kalor dan kalor jenis dengan kalorimeter joule suhu maksimum yang diperoleh sebesar 66°C dalam waktu 6380 s yang memiliki suhu minimum sebesar 25°C .

Pada grafik IV.3 menunjukkan suhu maksimum yang diperoleh sebesar 41°C dalam waktu 71 s. Suhu minimum yang diperoleh dari mentimun dengan penentuan kapasitas kalor dan kalor jenis dengan *Cobra3* sebesar 30°C . Sedangkan pada grafik IV.4 dengan penentuan kapasitas kalor dan kalor jenis dengan kalorimeter joule suhu maksimum yang diperoleh sebesar 67°C dalam waktu 6560 s yang memiliki suhu minimum sebesar 25°C .

Pada grafik IV.5 menunjukkan suhu maksimum yang diperoleh sebesar 45°C dalam waktu 799 s. Suhu minimum yang diperoleh dari bawang merah dengan penentuan kapasitas kalor dan kalor jenis dengan *Cobra3* sebesar 30°C . Sedangkan pada grafik IV.6 dengan penentuan kapasitas kalor dan kalor jenis dengan kalorimeter joule suhu maksimum yang diperoleh sebesar 64°C dalam waktu 4860 s yang memiliki suhu minimum sebesar 25°C .

Hasil penentuan besar kapasitas kalor dan kalor jenis dengan menggunakan persamaan 2.1 dan 2.2 pada setiap herbal pada penentuan kapasitas kalor dan kalor jenis dengan *Cobra3* dapat dilihat pada grafik berikut:

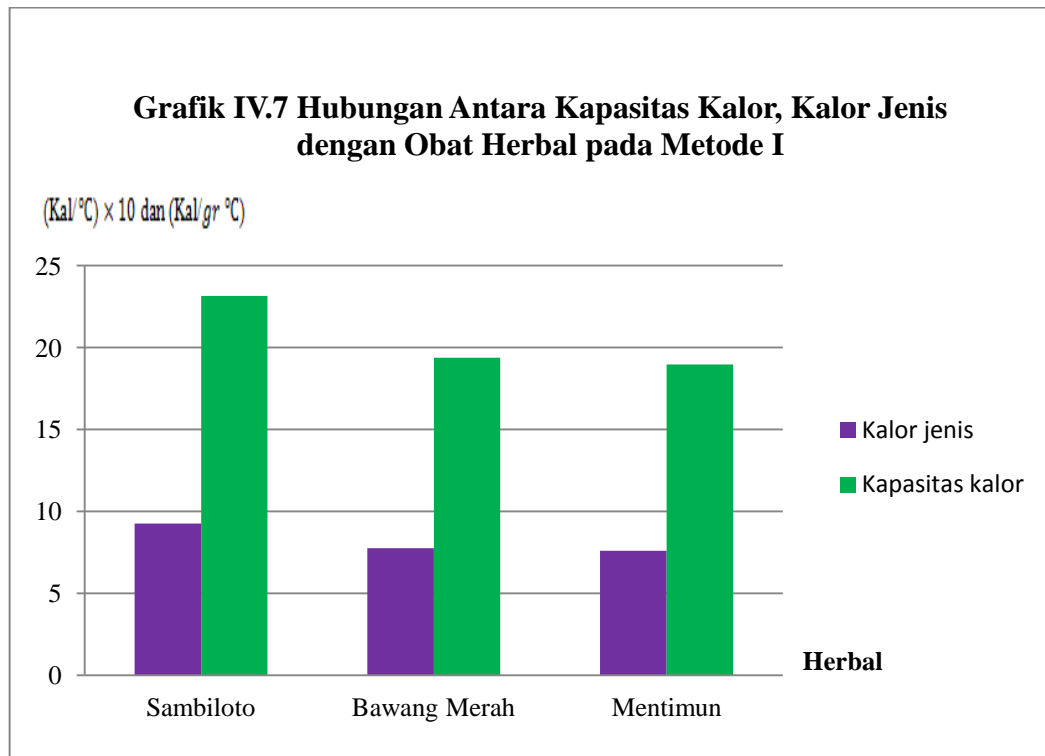

Grafik IV.7 menunjukkan adanya perbedaan tingkat besar kapasitas kalor dan kalor jenis pada masing-masing jenis herbal. Dari grafik tersebut terlihat bahwa untuk nilai kapasitas kalor yang paling besar ditunjukkan pada herbal sambiloto yaitu 231,525 kal/°C. Sedangkan pada herbal bawang merah dan mentimun memiliki nilai kapasitas kalor yang relatif menghampiri sama dengan nilai 193,700 kal/°C dan 189,750 kal/°C dimana kedua jenis herbal tersebut lebih kecil dari nilai kapasitas kalor yang dihasilkan oleh herbal sambiloto. Pada penentuan nilai kalor jenis pada masing-masing jenis herbal, nilai kalor jenis yang paling besar ditunjukkan juga pada herbal sambiloto yaitu 9,261 kal/gr°C. Sedangkan pada herbal bawang merah dan mentimun memiliki nilai kalor jenis yang juga relatif sama dengan nilai 7,748 kal/gr°C dan 7,590 kal/gr°C dimana

kedua jenis herbal tersebut lebih kecil dari nilai kalor jenis yang dihasilkan oleh herbal sambiloto.

Hasil penentuan besar kapasitas kalor dan kalor jenis pada setiap herbal dengan menggunakan kalorimeter joule pada perlakuan pengukuran suhu dengan termometer dapat dilihat pada grafik berikut:

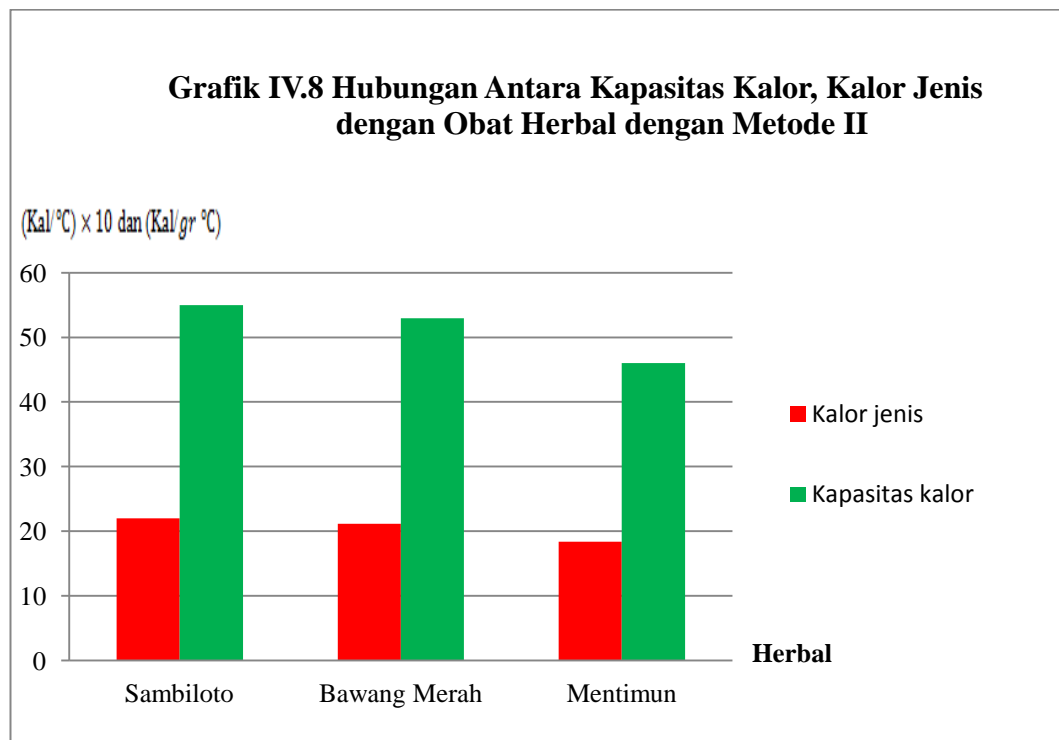

Grafik. IV.8 bahan herbal yang memiliki nilai kapasitas kalor yang besar yaitu herbal sambiloto 549,850 kal/°C. Sedangkan bahan herbal mentimun memiliki kapasitas kalor yang sangat kecil yaitu sebesar 460,100 kal/°C.

Kalor jenis yang diperoleh dari bahan sambiloto memiliki nilai yang paling besar dibandingkan dengan bahan herbal lainnya. Sambiloto memiliki kalor jenis sebesar 21,994 kal/gr°C. Sedangkan bahan yang memiliki kalor jenis yang kecil adalah mentimun sebesar 18,404 kal/gr°C.

Berdasarkan grafik IV.8 di atas bahan herbal yang cocok untuk demam adalah herbal sambiloto. Hal ini disebabkan karena bahan herbal sambiloto memiliki kapasitas kalor dan kalor jenis yang besar dibandingkan dengan bahan herbal lainnya.

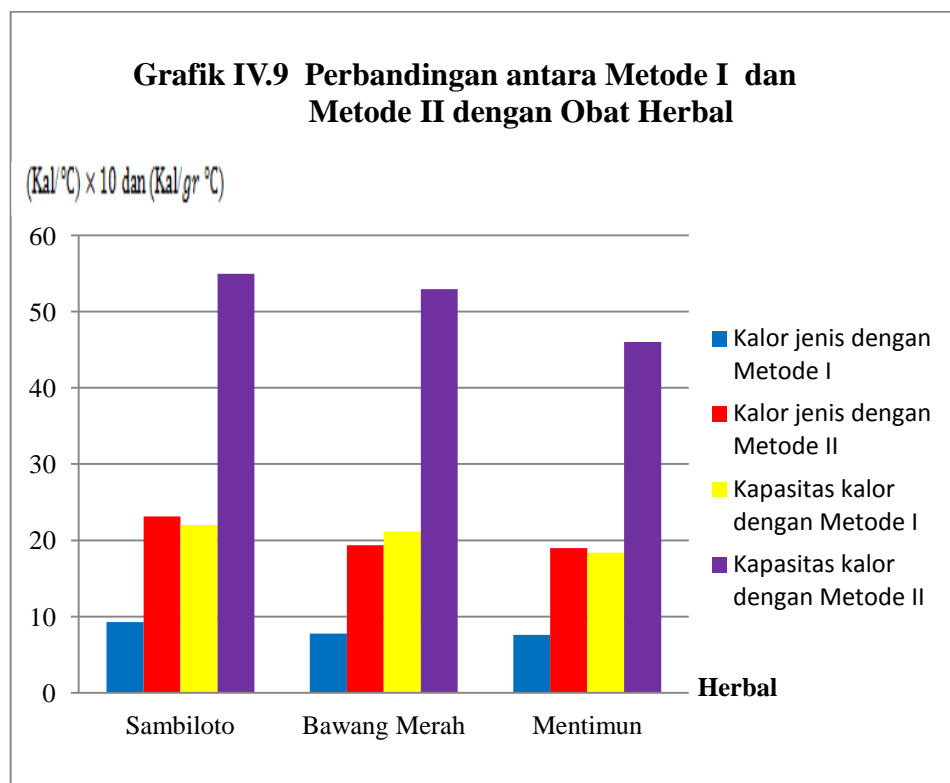

Keterangan:

Metode I: Penentuan kapasitas kalor dan kalor jenis dengan *Cobra3*

Metode II: Penentuan kapasitas kalor dan kalor jenis dengan kalorimeter joule

Kapasitas kalor dan kalor jenis pada penentuan kapasitas kalor dan kalor jenis dengan *Cobra3* lebih kecil dari pada kapasitas kalor dan kalor jenis pada penentuan kapasitas kalor dan kalor jenis dengan kalorimeter joule, disebabkan

oleh beberapa faktor, adapun faktor-faktor tersebut diantaranya yaitu: pada saat pengambilan data proses pengadukan kurang merata, perbedaan kadar air dari sampel yang digunakan dari dua metode, serta dalam proses memanaskan sampel-sampel tersebut dimana sampel dipanaskan dengan menggunakan gelas kimia yang kemudian suhu sampel tersebut diukur secara langsung, dimana sampel dalam keadaan terbuka sehingga secara langsung berbau dan mendapat pengaruh dengan suhu udara luar serta setelah mencapai suhu pemanasan yang diinginkan sampel tersebut diambil dan ditiriskan kemudian diperas sehingga mengakibatkan sebagian kalor terbuang sebelum terjadi pengukuran pada alat kapasitas kalor dan kalor jenis tersebut.

Pada penentuan kapasitas kalor dan kalor jenis dengan menggunakan penentuan kapasitas kalor dan kalor jenis dengan *Cobra3* dan penentuan kapasitas kalor dan kalor jenis dengan kalorimeter joule, dengan nilai kapasitas kalor dan kalor jenis yang dihasilkan dari tertinggi hingga terkecil yaitu herbal sambiloto, bawang merah kemudian mentimun. Oleh karena itu, dapat disimpulkan semakin besar kalor jenis yang dihasilkan, maka semakin besar pula kapasitas kalor yang terkandung dalam bahan herbal tersebut dan semakin baik untuk digunakan sebagai herbal penurun demam, maka dapat disimpulkan bahwa dari ketiga bahan herbal tersebut yang paling tepat digunakan sebagai herbal penurun demam adalah sambiloto.

BAB V

PENUTUP

A. Kesimpulan

Dari hasil analisis data dan pembahasan maka diperoleh kesimpulan yaitu:

1. Untuk metode I penentuan kapasitas kalor dan kalor jenis dengan metode *Cobra3* diperoleh nilai kalor jenis dan kapasitas kalor yang tertinggi hingga terendah pada masing-masing herbal yaitu:
 - a. Sambiloto 9,261 kal/gr°C dan 231,525 kal/°C
 - b. Bawang merah 7,748 kal/gr°C dan 193,700 kal/°C
 - c. Mentimun 7,590 kal/gr°C dan 189,750 kal/°C
2. Untuk metode II penentuan kapasitas kalor dan kalor jenis dengan kalorimeter joule diperoleh nilai kalor jenis dan kapasitas kalor yang tertinggi hingga terendah pada masing-masing herbal yaitu:
 - a. Sambiloto 21,994 kal/gr°C dan 549,850 kal/°C
 - b. Bawang merah 21,176 kal/gr°C dan 529,400 kal/°C
 - c. Mentimun 18,404 kal/gr°C dan 460,100 kal/°C
3. Semakin besar kalor jenis yang dihasilkan, maka semakin besar pula kapasitas kalor yang terkandung dalam bahan herbal yang digunakan dan semakin baik untuk digunakan sebagai herbal penurun demam.

B. Saran

Saran-saran untuk peneliti yang ingin melanjutkan penelitian ini yaitu sebagai berikut:

1. Bagi peneliti selanjutnya diharapkan menggunakan bahan herbal lain yang dapat menurunkan demam.
2. Diharapkan pada penelitian selanjutnya agar kadar air dari sampel disamakan terlebih dahulu.
3. Diharapkan peneliti selanjutnya agar pemberian air pada penentuan kapasitas kalor dan kalor jenis dengan *Cobra3* dan penentuan kapasitas kalor dan kalor jenis dengan kalorimeter joule harus sama.

DAFTAR PUSTAKA

- Al-Quran dan Terjemahannya*, Semarang: Toha Putra, 1989.
- Abdul Salim, *Laporan Praktikum Fisika Sekolah 1 Kapasitas Kalor dan Kalor Jenis* Universitas Bengkulu
- Anonim, <http://hidupdenganherbal.blogspot.com/2010/08/mentimun-yang-sarat-manfaat.html>
- Anonim, <http://www.detikhealth.com/read/2010/02/16/093040/1300347/777/herba-l-bawang-merah>.
- Anonim, *Laporan Praktikum Fisika Dasar Kalor Jenis*
- Ebbing, Darreel. D., *General Chemistry*. New Jersey: Houghton mifflin company Boston, 2008.
- Gabriel. *Fisika Kedokteran*. Jakarta: Katalog Dalam Terbitan, 1996.
- Giancolli. *Fisika Edisi Kelima*. Jakarta: Gelora Aksara Pratama, 2001.
- Hani, Ahmad Ruslan dan Handoko Riwidikdo. *Fisika Kesehatan*. Yogyakarta: Mitra Cindekia Press, 2009.
- Halliday, Dafid. *Fisika Jilid 1 Edisi Ketiga*. Jakarta: Erlangga, 1985.
- Harianja. *Isolasi Senyawa Alkaloida Dari Daun Tumbuhan Sambiloto (Andrographis Paniculata Ness)*.
- Holman, *Perpindahan Kalor Edisi Kedua*. Jakarta, 1986.
- Idris, *Pusat Makalah, Makalah Tentang Termometer*, 2010.
- Laporan, *Praktikum Fisika Dasar 13 Jurusan D3 Teknik Sipil Infrastruktur 2008 Kelompok I14 Bab III Kalorimeter*
- Manam.M, *Basmi Keluhan-Keluhan Kesehatan Harian Dengan Obat-Obatan*. Yogyakarta: Flas Book, 2011.
- Nova Nurfauziawati, *Laporan Praktikum Fisika Dasar Modul 8 Kalorimeter* Universitas Padjadjaran Jatinagor, 2010.

- Rahayoe. Sri, *Koefisien Perpindahan Panas Konveksi Pada Pengeringan Daun Sambiloto Menggunakan Pengering Hampa*. Yogyakarta, 2008.
- Rukmana, Rahmat. *Budidaya Mentimun*. Yogyakarta: Kanisius, 1994.
- Rukmana, Rahmat. *Bawang Merah*. Yogyakarta: Kanisius, 1994.
- Sugeng HR, *Tanaman Obat Apotik Hidup (Jamu-Jamu Tradisioanal)*. Semarang: Graha Ilmu, 2000.
- Sugiasih, *Ikhtisar Sains*. Tangerang: Scientific Press, 2007.
- Suparno, Paul. *Pengantar Termofisika*. Yogyakarta: Universitas Sanata Dharma, 2009.
- Suryani.Sri, *Fisika Kesehatan*.FMIPA Unhas Makassar, 2002.
- Syukur, Cheppy. *Pembibitan Tanaman Obat*. Jakarta: Penebar Swadaya, 2005.
- Tim Dosen. *Penuntun Eksperimen Fisika Lanjutan*. Makassar: UIN Alauddin
- Tipler. *Fisika Untuk Sains dan Teknik Jilid 1*.Jakarta: Erlangga, 1998.
- Tri Widayawati. *Aspek Farmakologi Sambiloto*, 2010.
- Wasito, Hendri. *Obat Tradisional Kekayaan Indonesia*. Cet I; Yogyakarta: Graha Ilmu, 2011.
- Wirakusumah, Emma S. *Buah dan Sayur Untuk Terapi*. Jakarta: Penebar Swadaya, 2006.
- Wolke, Robert L. *What Einstein Didn't Know Scientific Answers to Everyday Questions*, terj. Alex Tri Kantjono Widodo, *Einstein Aja Gak Tau! 140+ Penjelasan Ilmiah Tentang Peristiwa Sehari-hari*, (Cet. 11: Jakarta: Gramedia Pustaka Utama, 2012).
- Young dan Freedman. *Fisika Universitas Edisi Kesepuluh*. Jakarta: Erlangga, 2002.

LAMPIRAN - LAMPIRAN

Lampiran I: Analisis Data dan Hasil Penelitian

Pada metode I penentuan kapasitas kalor dan kalor jenis dengan *Cobra3* dan metode II penentuan kapasitas kalor dan kalor jenis dengan kalorimeter joule pengambilan data secara berulang-ulang sebanyak empat kali dari ketiga bahan bahan herbal tersebut, untuk mencari kapasitas kalor dan kalor jenis. Dari ketiga bahan herbal digunakan persamaan 2.2 dan 2.3. Adapun persamaan itu adalah sebagai berikut:

$$c_2 = \frac{C + (c_1 m_1)(T_1 - T_m)}{m_2(T_m - T_2)}$$

Metode I : Penentuan kapasitas kalor dan kalor jenis dengan *Cobra3*

1. Untuk kalor jenis

$$C = 80 \text{ J/}^\circ\text{C} \quad c_1 = 4,19 \text{ J/gr}^\circ\text{C} \quad m_1 = 100 \text{ ml} \quad m_2 = 25\text{gr} \\ T_2 = 95^\circ\text{C}$$

Herbal	T ₁ (°C)	T _m (°C)	Kalor jenis (J/gr°C)
Bawang Merah	30,42	36,91	1,458
	32,37	39,73	2,173
	30,42	36,91	1,817
	31,63	40,32	1,931
Rata-rata			1,844
Mentimun	31,85	40,32	2,537
	31,06	35,65	1,553
	30,72	36,90	1,727
	30,75	35,92	1,412
Rata-rata			1,807
Sambiloto	32,69	41,06	2,541
	32,67	40,97	2,515
	32,23	38,85	1,918
	31,53	38,00	1,846
Rata-rata			2,205

2. Kapasitas Kalor

$$C = m \cdot c$$

Herbal	Kalor jenis (J/gr°C)	m (gr)	Kapasitas Kalor (J/°C)
Bawang Merah	30,42	25	36,450
	32,37	25	54,325
	30,42	25	45,425
	31,63	25	48,275
Rata-rata			46,100
Mentimun	31,85	25	63,425
	31,06	25	38,825
	30,72	25	43175
	30,75	25	35,500
Rata-rata			45,2312
Sambiloto	32,69	25	63,525
	32,67	25	62,875
	32,23	25	47,950
	31,53	25	46,150
Rata-rata			55,125

Metode II : Penentuan kapasitas kalor dan kalor jenis dengan kalorimeter joule

1. Untuk kalor jenis

$$C = 80 \text{ J/}^\circ\text{C} \quad c_1 = 4,19 \text{ J/gr}^\circ\text{C} \quad m_1 = 13,5 \text{ ml} \quad m_2 = 25 \text{ gr}$$

Herbal	T₁ °C	T_m °C	T₂ °C	Kalor jenis (J/gr°C)
Bawang Merah	51	44	47	5,720
	41	58	65	5,037
	39	52	57	5,242
	39	57	66	4,169
Rata-rata				5,042
Mentimun	35	54	65	3,616
	36	56	67	3,822
	34	53	60	5,683
	40	57	65	4,407
Rata-rata				4,382
Sambiloto	33	49	54	6,599
	41	55	63	4,408
	38	57	64	5,683
	38	53	60	4,390
Rata-rata				5,270

2. Kapasitas Kalor

$$C = m \cdot c$$

Herbal	Kalor jenis (J/gr°C)	m (gr)	Kapasitas Kalor (J/°C)
Bawang Merah	5,720	25	143,000
	5,037	25	125,925
	5,242	25	131,050
	4,169	25	104,225
Rata-rata			126,050
Mentimun	3,616	25	90,400
	3,822	25	95,550
	5,683	25	142,075
	4,407	25	110,175
Rata-rata			109,550
Sambiloto	6,599	25	164,975
	4,408	25	110,200
	5,683	25	142,075
	4,390	25	109,750
Rata-rata			131,750

Tabel 3. Perbandingan nilai kapasitas kalor dan kalor jenis dari kedua metode yang digunakan dalam satuan Internasional (SI)

Herbal	Metode I		Metode II	
	Kalor jenis (J/gr°C)	Kapasitas kalor (J/°C)	Kalor jenis (J/gr°C)	Kapasitas kalor (J/°C)
Sambiloto	2,541	63,525	6,599	164,975
	2,515	62,875	4,408	110,200
	1,918	47,950	5,683	142,075
	1,846	46,150	4,390	109,750
Rata-rata	2,205	55,125	5,270	131,750
Bawang Merah	1,458	36,450	5,720	143,00
	2,173	54,325	5,037	125,925
	1,817	45,425	5,242	131,050
	1,931	48,275	4,169	104,225
Rata-rata	1,844	46,100	5,042	126,050
Mentimun	2,537	63,425	3,616	90,400
	1,553	38,825	3,822	95,550
	1,727	43,175	5,683	142,075
	1,412	35,500	4,407	110,175
Rata- rata	1,807	45,231	4,382	109,550

Keterangan:

Metode I : Penentuan kapasitas kalor dan kalor jenis dengan *Cobra3*

Metode II: Penentuan kapasitas kalor dan kalor jenis dengan kalorimeter joule

Tabel 4. Perbandingan nilai kapasitas kalor dan kalor jenis dari kedua metode yang digunakan dalam satuan CGS

1 kalori = 4,2 joule

Herbal	Metode I		Metode II	
	Kalor jenis (kal/gr°C)	Kapasitas kalor (kal/°C)	Kalor jenis (kal/gr°C)	Kapasitas kalor (kal/°C)
Sambiloto	10,672	266,800	27,158	678,950
	10,563	264,075	18,514	462,850
	8,057	201,425	23,868	596,700
	7,753	193,825	18,438	460,950
Rata – rata	9,261	231,525	21,994	549,850
Bawang Merah	6,124	153,100	24,024	600,600
	9,127	228,175	21,155	528,875
	7,631	190,775	22,016	550,400
	8,110	202,750	17,509	437,725
Rata – rata	7,748	193,700	21,176	529,400
Mentimun	10,655	266,375	15,187	379,675
	6,522	163,050	16,052	4401,300
	7,253	181,325	23,868	596,700
	5,930	148,250	18,509	462,725
Rata – rata	7,590	189,750	18,404	460,100

Keterangan:

Metode I : Penentuan kapasitas kalor dan kalor jenis dengan *Cobra3*

Metode II: Penentuan kapasitas kalor dan kalor jenis dengan kalorimeter joule

Lampiran 2 : Tabel Hasil Pengamatan

A. Metode I : Penentuan kapasitas kalor dan kalor jenis dengan *Cobra3*

Waktu (s)	Suhu (°C)			
	Data 1	Data 2	Data 3	Data 4
0	27,82	28,71	27,16	28,15
1	27,82	28,67	27,16	28,48
2	27,82	29,20	27,26	29,10
3	28,12	29,79	27,23	29,63
4	28,48	30,29	27,49	29,63
5	29,00	30,78	27,72	29,66
6	29,66	31,14	28,15	29,96
7	30,12	31,41	28,84	30,88
8	30,95	31,77	29,63	32,20
9	32,69	31,97	30,45	33,51
10	33,98	32,16	31,31	34,73
11	34,73	32,72	32,20	35,82
12	35,36	33,84	33,12	36,62
13	35,69	34,90	33,88	37,33
14	35,88	35,56	34,4	38,02
15	36,05	35,92	34,93	38,45
16	36,38	36,21	35,52	38,68
17	36,58	36,54	35,85	38,72
18	36,84	36,97	36,08	38,68
19	37,04	37,30	36,38	38,35
20	37,20	37,53	36,64	38,02
21	37,27	38,18	36,81	37,60
22	37,37	39,24	37,00	37,37
23	37,58	40,23	37,53	37,53
24	37,53	40,99	38,19	37,53
25	37,70	41,48	38,85	37,53
26	37,70	41,84	39,31	37,53
27	37,86	42,14	39,67	37,53
28	37,86	42,47	39,84	37,53
29	37,86	42,57	40,00	37,50
30	37,86	42,63	40,10	37,53
31	37,86	42,63	40,16	37,53
32	37,86	42,70	40,16	37,53
33	37,86	42,70	40,16	37,73
34	37,86	42,77	40,16	38,16
35	37,86	42,80	40,16	38,39
36	37,86	42,77	40,00	38,68
37	37,86	42,63	40,00	38,88
38	37,83	42,67	39,87	39,18
39	37,86	42,80	39,87	39,44
40	37,83	42,83	39,87	39,67
41	37,73	43,13	39,84	39,67
42	37,73	43,19	40,00	39,84
43	37,73	43,29	40,00	39,87
44	37,70	43,29	40,00	39,90

45	37,70	43,29	40,00	39,84
46	37,70	43,33	40,03	39,84
47	37,70	43,32	40,10	39,84
48	37,70	43,29	40,13	39,97
49	37,70	43,29	40,16	40,00
50	37,70	43,26	40,16	40,16
51	37,70	43,23	40,16	40,43
52	37,66	43,16	40,16	40,53
53	37,66	43,19	40,16	40,69
54	37,53	43,13	40,16	40,82
55	37,56	43,13	40,16	40,99
56	37,53	43,13	40,16	41,05
57	37,53	43,13	40,03	41,15
58	37,53	43,13	40,00	41,19
59	37,53	43,13	39,93	41,25
60	37,53	43,06	39,84	41,28
61	37,53	43,00	39,74	41,32
62	37,53	43,00	39,70	41,32
63	37,53	42,96	39,67	41,32
64	37,53	42,96	39,51	41,48
65	37,53	42,96	39,51	41,48
66	37,53	42,93	39,44	41,48
67	37,53	42,90	39,37	41,65
68	37,48	42,86	39,37	41,65
69	37,37	42,83	39,34	41,65
70	37,37	42,80	39,21	41,65
71	37,37	42,80	39,28	41,65
72	37,37	42,80	39,18	41,65
73	37,37	42,80	39,21	41,48
74	37,33	42,80	39,18	41,48
75	33,27	42,80	39,18	41,48
76	37,23	42,80	39,18	41,35
77	37,23	42,77	39,18	41,32
78	37,23	42,77	39,21	41,32
79	37,23	42,77	39,18	41,32
80	37,23	42,67	39,21	41,32
81	37,30	42,63	39,31	41,28
82	37,23	42,67	39,34	41,32
83	37,20	42,63	39,41	41,19
84	37,20	42,63	39,41	41,25
85	37,20	42,63	39,37	41,15
86	37,20	42,63	39,41	41,15
87	37,20	42,63	39,44	41,15
88	37,20	42,60	39,51	41,19
89	37,20	42,50	39,51	41,15
90	37,20	42,57	39,51	41,15
91	37,20	42,53	39,47	41,12
92	37,20	42,60	39,47	41,05
93	37,20	42,53	39,51	40,99
94	37,14	42,50	39,37	40,99
95	37,17	42,50	39,44	41,02
96	37,10	42,47	39,37	40,99
97	37,17	42,47	39,41	40,99

98	37,17	42,47	39,34	40,92
99	37,14	42,47	39,34	40,92
100	37,20	42,47	39,34	40,86
101	37,17	42,47	39,34	40,82
102	37,10	42,47	39,34	40,82
103	37,14	42,44	39,34	40,82
104	37,10	42,47	39,34	40,82
105	37,10	42,44	39,34	40,82
106	37,07	42,37	39,34	40,82
107	37,07	42,30	39,24	40,82
108	37,10	42,30	39,28	40,82
109	37,04	42,30	39,31	40,82
110	37,10	42,30	39,24	40,82
111	37,07	42,30	39,21	40,82
112	37,07	42,30	39,24	40,82
113	37,14	42,30	39,21	40,82
114	37,04	42,27	39,21	40,79
115	37,07	42,24	39,21	40,76
116	37,07	42,17	39,28	40,76
117	37,10	42,14	39,24	40,72
118	37,07	42,14	39,28	40,72
119	37,04	42,14	39,21	40,82
120	37,04	42,14	39,18	40,72
121	37,04	42,14	39,24	40,69
122	37,00	42,14	39,18	40,72
123	37,04	42,14	39,18	40,66
124	36,97	42,14	39,18	40,72
125	36,87	42,11	39,18	40,66
126	36,91	42,01	39,21	40,69
127	36,94	41,98	39,21	40,66
128	36,94	41,81	39,18	40,72
129	36,97	41,81	39,18	40,69
130	36,94	41,65	39,18	40,66
131	37,00	41,65	39,18	40,66
132	37,00	41,48	39,18	40,66
133	37,04	41,48	39,18	40,66
134	37,04	41,48	39,18	40,66
135	37,04	41,32	39,18	40,66
136	37,04	41,32	39,18	40,66
137	37,04	41,32	39,14	40,66
138	37,04	41,32	39,14	40,66
139	37,04	41,32	39,18	40,63
140	37,04	41,28	39,11	40,66
141	37,04	41,19	39,05	40,66
142	37,04	41,19	39,05	40,63
143	37,04	41,15	39,05	40,59
144	37,00	41,19	39,01	40,53
145	37,04	41,15	39,01	40,53
146	36,97	41,15	39,01	40,53
147	36,91	41,15	39,01	40,53
148	36,94	41,15	39,01	40,53
149	36,97	41,15	39,01	40,53
150	36,97	41,15	39,01	40,53

151	36,94	41,15	39,01	40,53
152	36,87	41,15	39,01	40,49
153	36,87	41,15	39,01	40,53
154	36,87	41,15	39,01	40,53
155	36,87	41,15	39,01	40,56
156	36,87	41,15	39,01	40,53
157	36,87	41,15	38,95	40,49
158	36,87	41,15	38,95	40,53
159	36,87	41,15	38,88	40,49
160	36,87	41,05	38,88	40,49
161	36,87	41,09	38,85	40,53
162	36,87	41,02	38,85	40,49
163	36,87	40,99	38,88	40,49
164	36,87	40,99	38,85	40,49
165	36,87	40,99	38,85	40,49
166	36,87	40,99	38,85	40,49
167	36,87	40,92	38,85	40,49
168	36,87	40,86	38,85	40,49
169	36,87	40,82	38,85	40,46
170	36,87	40,82	38,85	40,49
171	36,87	40,82	38,85	40,49
172	36,87	40,82	38,85	40,46
173	36,87	40,82	38,85	40,49
174	36,81	40,82	38,85	40,49
175	36,87	40,79	38,85	40,36
176	36,84	40,82	38,85	40,46
177	36,81	40,82	38,85	40,43
178	36,81	40,82	38,85	40,40
179	36,77	40,79	38,85	40,36
180	36,84	40,79	38,85	40,33
181	36,84	40,76	38,81	40,33
182	36,74	40,76	38,85	40,33
183	36,84	40,72	38,81	40,33
184	36,77	40,72	38,81	40,33
185	36,84	40,69	39,72	40,33
186	36,74	40,66	38,68	40,33
187	36,77	40,66	38,68	40,33
188	36,77	40,66	38,68	40,33
189	36,77	40,66	38,68	40,30
190	36,77	40,66	38,68	40,26
191	36,71	40,66	38,68	40,33
192	36,71	40,66	38,68	40,20
193	36,71	40,66	38,68	40,16
194	36,71	40,66	38,68	40,16
195	36,71	40,66	38,68	40,16
196	36,71	40,66	38,68	40,16
197	36,71	40,66	38,65	40,16
198	36,71	40,66	38,68	40,16
199	36,71	40,66	38,65	40,16
200	36,71	40,69	38,58	40,16
201	36,61	40,66	38,65	40,16
202	36,71	40,69	38,55	40,16
203	36,64	40,69	38,55	40,10

204	36,67	40,69	38,62	40,00
205	36,58	40,66	38,52	40,03
206	36,64	40,66	38,58	40,00
207	36,58	40,66	38,52	40,00
208	36,61	40,66	38,55	40,00
209	36,64	40,66	38,58	40,00
210	36,64	40,63	38,52	40,00
211	36,67	40,53	38,55	40,00
212	36,67	40,53	38,55	40,00
213	36,61	40,49	38,52	40,00
214	36,64	40,53	38,52	40,00
215	36,61	40,49	38,52	40,00
216	36,61	40,49	38,52	39,97
217	36,54	40,49	38,52	39,84
218	36,54	40,49	38,52	39,90
219	36,54	40,49	38,49	39,90
220	36,58	40,46	38,49	39,93
221	36,54	40,43	38,49	39,74
222	36,54	40,36	38,45	39,74
223	36,54	40,40	38,42	39,74
224	36,54	40,40	38,42	39,87
225	36,54	40,33	38,39	39,87
226	36,54	40,33	38,42	39,84
227	36,54	40,33	38,35	39,84
228	36,54	40,33	38,35	39,87
229	36,48	40,33	38,35	39,87
230	36,41	40,33	38,35	39,87
231	36,30	40,33	38,35	39,84
232	36,38	40,33	38,35	39,84
233	36,38	40,30	38,35	39,84
234	36,38	40,33	38,35	39,84
235	36,38	40,33	38,35	39,84
236	36,38	40,33	38,35	39,84
237	36,38	40,33	38,35	39,80
238	36,38	40,26	38,35	39,80
239	36,38	40,20	38,32	39,70
240	36,38	40,16	38,35	39,80
241	36,38	40,23	38,29	39,74
242	36,35	40,20	38,35	39,77
243	36,38	40,20	38,29	39,77
244	36,38	40,16	38,26	39,74
245	36,38	40,16	38,26	39,70
246	36,35	40,16	38,26	39,77
247	36,38	40,16	38,22	39,67
248	36,31	40,16	38,19	39,80
249	36,21	40,16	38,19	39,70
250	36,21	40,16	38,19	39,70
251	36,21	40,16	38,19	39,70
252	36,21	40,16	38,19	39,80
253	36,21	40,16	38,19	39,67
254	36,21	40,16	38,19	39,77
255	36,21	40,16	38,19	39,67
256	36,21	40,16	38,19	39,70

257	36,21	40,16	38,19	39,74
258	36,21	40,16	38,19	39,70
259	36,21	40,16	38,16	39,67
260	36,21	40,16	38,16	39,67
261	36,21	40,16	38,16	39,67
262	36,21	40,16	38,16	39,67
263	36,21	40,16	38,12	39,67
264	36,08	40,16	38,12	39,67
265	36,15	40,16	38,16	39,67
266	36,15	40,16	38,16	39,67
267	36,08	40,16	38,16	39,67
268	36,12	40,16	38,09	39,67
269	36,12	40,16	38,09	39,67
270	36,08	40,16	38,12	39,67
271	36,05	40,16	38,09	39,67
272	36,05	40,16	38,12	39,64
273	36,05	40,16	38,16	39,57
274	36,05	40,16	38,09	39,67
275	36,05	40,16	38,12	39,57
276	36,05	40,16	38,12	39,54
277	36,05	40,16	38,06	39,51
278	36,05	40,16	38,06	39,51
279	36,05	40,13	38,06	39,54
280	36,05	40,13	38,02	39,51
281	36,05	40,13	38,02	39,51
282	36,05	40,16	38,02	39,51
283	36,05	40,13	37,99	39,51
284	36,05	40,16	38,02	39,51
285	36,05	40,07	37,93	39,51
286	36,05	40,03	37,99	39,51
287	36,05	40,07	37,89	39,51
288	36,05	40,00	37,89	39,51
289	36,05	40,00	37,86	39,51
290	36,02	40,00	37,96	39,51
291	36,05	40,00	37,99	39,51
292	36,05	40,00	37,99	39,51
293	36,05	40,00	37,93	39,51
294	36,05	40,00	38,02	39,51
295	36,05	40,00	38,02	39,51
296	36,05	40,00	38,02	39,51
297	36,05	40,00	38,02	39,51
298	36,05	40,00	37,99	39,51
299	36,05	40,00	38,02	39,51
300	35,98	40,00	38,02	39,51
301	35,98	40,00	37,99	39,51
302	35,92	40,00	37,93	39,51
303	36,02	40,00	37,89	39,47
304	35,92	39,97	37,86	39,47
305	35,95	40,00	37,86	39,47
306	35,98	40,00	37,79	39,94
307	35,8	39,97	37,70	39,47
308	36,02	39,97	37,70	39,44
309	35,98	39,97	37,70	39,44

310	35,98	30,93	37,70	39,51
311	35,98	39,87	37,70	39,44
312	35,98	39,90	37,70	39,37
313	36,02	39,90	37,70	39,44
314	35,95	39,84	37,70	39,37
315	35,92	39,87	37,70	39,44
316	35,98	39,87	37,70	39,34
317	35,95	39,87	37,70	39,37
318	35,92	39,87	37,70	39,44
319	35,92	39,90	37,70	39,44
320	35,92	39,84	37,70	39,37
321	35,92	39,87	37,70	39,34
322	35,95	39,90	37,70	39,34
323	35,95	38,87	37,70	39,34
324	35,95	38,87	37,70	39,34
325	35,88	39,90	37,70	39,34
326	35,92	39,90	37,70	39,34
327	35,95	39,84	37,70	39,34
328	35,88	39,84	37,70	39,34
329	35,88	39,84	37,70	39,34
330	35,88	39,84	37,70	39,34
331	36,02	39,84	37,70	39,34
332	35,88	39,84	37,70	39,34
333	35,92	39,84	37,70	39,34
334	35,88	39,80	37,66	39,34
335	35,88	39,77	37,70	39,34
336	35,88	39,84	37,63	39,34
337	35,92	39,70	37,56	39,34
338	35,88	39,67	37,56	39,31
339	35,88	39,74	37,60	39,31
340	35,88	39,77	37,63	39,24
341	35,88	39,67	37,53	39,28
342	35,85	39,74	37,56	39,28
343	35,85	39,74	37,56	39,21
344	35,88	39,67	37,53	39,24
345	35,82	39,70	37,53	39,28
346	36,88	39,70	37,53	39,28
347	35,85	39,77	37,53	39,21
348	35,85	39,77	37,53	39,24
349	35,88	39,70	37,53	39,24
350	35,88	39,67	37,53	39,24
351	35,85	39,74	37,53	39,18
352	35,82	39,70	37,53	39,28
353	35,88	39,67	37,53	39,28
354	35,88	39,70	37,53	39,24
355	35,88	39,74	37,53	39,28
356	35,85	39,74	37,53	39,21
357	35,85	39,67	37,53	39,18
358	35,75	39,67	37,53	39,21
359	35,69	39,67	37,50	39,21
360	35,65	39,67	37,53	39,18
361	35,62	39,67	37,53	39,18
362	35,62	39,67	37,53	39,18

363	35,56	39,67	37,50	39,18
364	35,59	39,67	37,53	39,18
365	35,56	39,67	37,50	39,18
366	35,56	39,67	37,43	39,18
367	35,56	39,67	37,47	39,18
368	35,56	39,67	37,40	39,18
369	35,56	39,67	37,40	39,18
370	35,56	39,67	37,40	39,18
371	35,56	39,67	37,43	39,18
372	35,56	39,67	37,37	39,14
373	35,56	39,67	37,37	39,01
374	35,56	39,67	37,37	39,01
375	35,56	39,67	37,37	39,01
376	35,56	39,64	37,37	39,01
377	35,56	39,64	37,37	39,01
378	35,56	39,64	37,37	39,01
379	35,56	39,64	37,37	39,01
380	35,56	39,60	37,37	39,01
381	35,56	39,54	37,37	38,98
382	35,56	39,60	37,37	38,95
383	35,56	39,54	37,37	38,91
384	35,56	39,51	37,37	38,95
385	35,56	39,57	37,37	38,95
386	35,56	39,54	37,37	38,91
387	35,56	39,51	37,37	38,85
388	35,56	39,51	37,37	38,85
389	35,56	39,51	37,37	38,85
390	35,56	39,51	37,37	38,85
391	35,56	39,51	37,30	38,85
392	35,56	39,51	37,37	38,85
393	35,56	39,51	37,33	38,85
394	35,56	39,51	37,33	38,85
395	35,56	39,51	37,33	38,85
396	35,56	39,51	37,30	38,85
397	35,56	39,51	37,30	38,81
398	35,56	39,51	37,27	38,85
399	35,56	39,51	37,27	38,81
400	35,56	39,51	37,27	38,81
401	35,56	39,51	37,23	38,72
402	35,56	39,51	37,27	38,78
403	35,56	39,51	37,20	38,75
404	35,56	39,51	37,23	38,68
405	35,56	39,51	37,27	38,68
406	35,56	39,51	37,27	38,68
407	35,56	39,51	37,33	38,68
408	35,56	39,51	37,23	38,68
409	35,56	39,51	37,28	38,68
410	35,56	39,51	37,20	38,68
411	35,56	39,51	37,20	38,68
412	35,56	39,51	37,20	38,68
413	35,56	39,51	37,20	38,68
414	35,56	39,51	37,20	38,68
415	35,56	39,51	37,20	38,68

416	35,56	39,51	37,20	38,68
417	35,56	39,51	37,20	38,68
418	35,56	39,51	37,20	38,68
419	35,52	39,47	37,20	38,68
420	35,56	39,51	37,20	38,68
421	35,56	39,51	37,20	38,62
422	35,52	39,51	37,20	38,65
423	35,56	39,51	37,17	38,68
424	35,56	39,51	37,17	38,68
425	35,52	39,41	37,17	38,65
426	35,56	39,47	37,14	38,65
427	35,52	39,44	37,14	38,62
428	35,49	39,41	37,14	38,58
429	35,49	39,51	37,10	38,62
430	35,52	39,37	37,17	38,55
431	35,56	39,41	37,20	38,58
432	35,49	39,41	37,20	38,55
433	35,56	39,41	37,20	38,55
434	35,56	39,41	37,20	38,52
435	35,52	39,34	37,10	38,55
436	35,56	39,47	37,17	38,52
437	35,56	39,44	37,07	38,55
438	35,49	39,34	37,17	38,62
439	35,46	39,37	37,07	38,55
440	35,46	40,41	37,07	38,55
441	35,56	40,41	37,10	38,52
442	35,52	40,37	37,07	38,62
443	35,52	39,41	37,04	38,52
444	35,49	39,37	37,04	38,52
445	35,52	39,37	37,04	38,52
446	35,49	39,44	37,04	38,52
447	35,49	39,37	37,04	38,52
448	35,49	39,34	37,04	38,52
449	35,46	39,34	37,04	38,52
450	35,49	39,34	37,00	38,52
451	35,46	39,41	37,00	38,52
452	35,49	32,27	37,04	38,52
453	35,42	39,34	37,00	38,52
454	35,39	39,34	36,97	38,52
455	35,39	39,34	37,00	38,52
456	33,33	39,34	36,94	38,45
457	33,39	39,34	36,97	38,52
458	33,29	39,34	36,91	38,42
459	33,36	39,34	36,87	38,39
460	33,36	39,34	36,87	38,42
461	33,39	39,34	36,87	38,45
462	33,33	39,34	36,87	38,35
463	33,33	39,34	36,87	38,35
464	35,26	39,34	36,87	38,35
465	35,29	39,34	36,87	38,35
466	35,26	39,34	36,87	38,35
467	35,23	39,34	36,87	38,39
468	35,26	39,31	36,87	38,35

469	35,26	39,31	36,87	38,35
470	35,23	39,31	36,87	38,35
471	35,29	39,28	36,87	38,35
472	35,29	39,31	36,87	38,35
473	35,33	39,28	36,87	38,35
474	35,26	39,24	36,87	38,35
475	35,29	39,34	36,87	38,35
476	35,29	39,24	36,87	38,35
477	35,23	39,24	36,84	38,35
478	35,23	39,24	36,87	38,32
479	35,23	39,21	36,87	38,35
480	35,26	39,24	36,87	38,26
481	35,23	39,21	36,84	38,19
482	35,23	39,21	36,87	38,19
483	35,23	39,21	36,87	38,19
484	35,23	39,24	36,84	38,19
485	35,23	39,21	36,87	38,19
486	35,23	39,24	36,81	38,19
487	35,23	39,24	36,84	38,16
488	35,23	39,24	36,77	38,16
489	35,23	39,21	36,77	38,19
490	35,19	39,28	36,84	38,16
491	35,23	39,18	36,84	38,09
492	35,23	39,28	36,84	38,16
493	35,19	39,24	36,84	38,19
494	35,23	39,18	36,87	38,16
495	35,16	39,21	36,84	38,12
496	35,19	39,18	36,77	38,12
497	35,19	39,18	36,81	38,16
498	35,16	39,18	36,77	38,06
499	35,06	39,18	36,74	38,09
500	35,16	39,18	36,77	38,12
501	35,23	39,18	36,74	38,09
502	35,13	39,18	36,71	38,06
503	35,13	39,18	36,74	38,12
504	35,13	39,18	36,71	38,09
505	35,06	39,18	36,71	38,06
506	35,06	39,18	36,71	38,09
507	35,13	39,18	36,71	38,02
508	35,06	39,18	36,71	38,02
509	35,06	39,18	36,71	38,02
510	35,06	39,18	36,71	38,02
511	35,06	39,18	36,67	38,02
512	35,06	39,18	36,71	38,02
513	35,06	39,18	36,71	38,02
514	35,06	39,18	36,67	38,02
515	35,06	39,18	36,71	38,02
516	35,06	39,18	36,67	38,02
517	35,06	39,18	36,71	37,99
518	35,06	39,18	36,64	38,02
519	35,06	39,18	36,58	37,99
520	35,06	39,18	36,54	38,02
521	35,06	39,14	36,71	37,99

522	35,06	39,08	36,61	38,02
523	35,06	39,18	36,61	37,99
524	35,06	39,14	36,58	37,96
525	35,06	39,14	36,64	37,93
526	35,06	39,01	36,61	37,86
527	35,06	39,14	36,61	37,89
528	35,03	39,11	36,61	37,93
529	35,08	39,05	36,64	37,89
530	35,03	39,05	36,61	37,89
531	35,03	39,01	36,64	37,93
532	35,03	39,01	36,61	37,93
533	35,00	39,01	36,54	37,99
534	35,00	39,01	36,58	37,93
535	34,93	39,01	36,58	37,89
536	34,93	39,01	36,54	37,96
537	34,90	39,01	36,54	37,93
538	34,90	39,01	36,54	37,96
539	34,90	39,01	36,54	37,89
540	34,90	39,01	36,54	37,89
541	34,90	39,01	36,54	37,93
542	34,90	39,01	36,54	37,93
543	34,90	39,01	36,54	37,89
544	34,90	39,01	36,54	37,86
545	34,90	39,01	36,54	37,86
546	34,90	39,01	36,51	37,86
547	34,90	39,01	36,54	37,86
548	34,90	38,98	36,51	37,86
549	34,90	39,01	35,54	37,86
550	34,90	39,01	36,54	37,86
551	34,90	39,01	36,48	37,86
552	34,90	39,01	36,54	37,86
553	34,83	39,01	36,51	37,86
554	34,80	39,01	36,48	37,86
555	34,73	38,98	36,44	37,86
556	34,73	38,95	36,41	37,86
557	34,73	39,98	36,38	37,86
558	34,73	39,98	36,38	37,86
559	34,73	39,98	36,38	37,86
560	34,73	39,98	36,41	37,86
561	34,73	38,95	36,38	37,86
562	34,73	38,98	36,38	37,86
563	34,73	39,01	36,38	37,86
564	34,73	38,95	36,38	37,86
565	34,70	38,91	36,38	37,86
566	34,73	38,91	36,38	37,86
567	34,70	38,88	36,38	37,86
568	34,70	38,88	36,38	37,79
569	34,57	38,85	36,38	37,76
570	34,67	38,85	36,38	37,76
571	34,73	38,85	36,38	37,76
572	34,70	38,85	36,38	37,73
573	34,70	38,85	36,38	37,73
374	34,60	38,85	36,35	37,70

375	34,60	38,85	36,38	37,70
576	34,60	38,85	36,38	37,70
577	35,70	38,85	36,38	37,70
578	34,60	38,85	36,35	37,70
579	34,70	38,85	36,31	37,70
580	34,63	38,85	36,31	37,70
581	34,60	38,85	36,31	37,70
582	34,73	38,85	36,31	37,70
583	34,60	38,85	36,31	37,70
584	34,57	38,85	36,21	37,70
585	34,57	38,85	36,21	37,70
586	34,57	38,85	36,21	37,70
587	34,57	38,85	36,21	37,66
588	34,57	38,85	36,21	37,63
589	34,57	38,85	36,21	37,66
590	34,57	38,85	36,21	37,60
591	34,57	38,85	36,21	37,66
592	34,57	38,85	36,21	37,66
594	34,57	38,85	36,21	37,66
595	34,57	38,85	36,21	37,60
596	34,57	38,85	36,21	37,60
597	34,57	38,85	36,21	37,53
598	34,53	38,85	36,21	37,53
599	34,53	38,85	36,21	37,53
600	34,53	38,85	36,21	37,53
601	34,40	38,85	36,21	37,53
602	34,44	38,85	36,18	37,53
603	34,44	38,85	36,21	37,53
604	34,40	38,85	36,21	37,53
605	34,40	38,85	36,21	37,53
606	34,40	38,85	36,21	37,53
607	34,40	38,85	36,21	37,53
608	34,40	38,85	36,18	37,53
609	34,40	38,85	36,18	37,53
610	34,47	38,85	36,21	37,53
611	34,44	38,85	36,12	37,53
612	34,40	38,85	36,18	37,53
613	34,44	38,85	36,15	37,53
614	34,44	38,85	36,08	37,53
615	34,40	38,85	36,08	37,53
616	34,40	38,85	36,05	37,53
617	34,40	38,85	36,05	37,53
618	34,40	38,85	36,05	37,53
619	34,40	38,85	36,05	37,53
620	34,40	38,85	36,05	37,53
621	34,40		36,05	37,53
622	34,40		36,05	37,53
623	34,40		36,05	37,53
624	34,40		36,05	37,53
625	34,40		36,05	37,53
626	34,40		36,05	37,53
627	34,40		36,05	37,53
628	34,40		36,05	37,53

682	34,24
683	34,24
684	34,24
685	34,24
686	34,24
687	34,24
688	34,24
689	34,24

B. Metode II: Penentuan kapasitas kalor dan kalor jenis dengan kalorimeter joule

Waktu (s)	Data 1 (°C)	Data 2 (°C)	Data 3 (°C)	Data 4 (°C)
0	31	31	30	30
60	31	31	30	31
120	31	31	30	31
180	31	31	30	31
240	31	31	30	31
300	32	31	30	31
360	32	31	31	31
420	32	31	31	31
480	32	31	31	32
540	32	31	31	32
600	32	32	31	32
660	32	32	31	32
720	32	32	31	32
780	33	32	31	32
840	33	32	31	32
900	33	32	31	32
960	33	33	32	33
1020	33	33	32	33
1080	33	33	32	33
1140	33	34	32	34
1200	34	34	32	34
1260	34	35	32	34
1320	34	35	33	34
1380	34	35	33	34
1440	34	36	33	35
1500	34	36	34	35
1560	34	36	34	35
1620	34	37	34	35
1680	34	37	34	36
1740	35	37	35	36
1800	35	38	35	37
1860	35	38	36	37
1920	35	39	36	37
1980	35	39	37	38
2040	35	40	37	38
2100	35	40	37	38
2160	35	41	37	38

2220	35	41	37	38
2280	35	42	37	39
2340	35	42	37	39
2400	35	43	37	39
2460	35	44	37	39
2520	35	44	37	40
2580	36	44	38	40
2640	36	45	38	40
2700	36	45	38	41
2760	36	45	38	41
2820	37	46	38	41
2880	37	46	38	42
2940	37	46	38	42
3000	37	47	38	42
3060	37	48	38	42
3120	38	48	38	42
3180	38	49	38	42
3240	39	50	38	42
3300	39	51	39	43
3360	40	52	39	43
3420	40	52	39	43
3480	40	53	39	44
3540	41	53	39	45
3600	41	54	40	45
3720	42	55	40	46
3780	42	55	41	46
3840	43	56	42	47
3900	43	57	43	47
3960	44	58	43	47
4020	44	59	44	47
4080	44	59	45	47
4140	45	59	45	48
4200	46	60	45	48
4260	46	61	46	49
4320	46	61	47	49
4380	46	61	48	49
4440	47	62	49	49
4500	47	63	50	50
4560	47	63	50	51
4620	47	63	51	52
4680	47	63	52	53
4740	47	64	52	54
4800	47	64	53	54
4860		64	54	54
4940		64	54	55
5000		65	54	56
5060		65	55	57
5120		65	55	58
5180		65	56	58
5240		65	56	59
5300		65	56	60
5360		65	56	60
5420			56	61

Lampiran 3: Analisis Perhitungan Ketidakpastian Kapasitas Kalor dan Kalor Jenis

Pada penentuan kapasitas kalor dan kalor jenis dengan *Cobra3* dan penentuan kapasitas kalor dan kalor jenis dengan calorimeter joule kalorimeter joule pengambilan data secara berulang-ulang sebanyak empat kali dari ketiga bahan herbal tersebut. Untuk menghitung ketidakpastian menggunakan persamaan dibawah ini:

$$\Delta c = \left| \frac{\partial c}{\partial T_1} \right|^2 |\Delta T_1|^2 + \left| \frac{\partial c}{\partial T_m} \right|^2 |\Delta T_m|^2$$

$$\frac{\partial c}{\partial T_1} = \frac{C + (c_1 m_1)(-T_m)}{m_2(T_m - T_2)}$$

$$\frac{\partial c}{\partial T_1} = \frac{C + (c_1 m_1)(-T_m)}{m_2(95)^2}$$

Sebagai contoh data pertama dari bawang merah untuk menentukan ketidakpastian adalah sebagai berikut:

$$\begin{aligned} \frac{\partial c}{\partial T_1} &= \frac{80 + (4,19 \times 100)(-35,34)}{25(35,34 - 95)} \\ &= \frac{80 + 419(-35,34)}{25(-59,66)} \\ &= \frac{-14727,46}{-1491,5} \\ &= 9,874 \text{ kalori/}^\circ\text{C} \end{aligned}$$

$$\begin{aligned} \Delta T &= \frac{1}{2} \times NST \text{ Termometer} \\ &= \frac{1}{2} \times 0,1 \\ &= 0,05^\circ\text{C} \end{aligned}$$

$$\begin{aligned} \frac{\partial c}{\partial T_1} &= \frac{80+(4,19 \times 100)(30,30)}{25(95)^2} \\ &= \frac{80+419(-35,34)}{25(9025)} \\ &= \frac{-12662,57}{-225625} \\ &= 0,056 \text{ kalori/}^\circ\text{C} \end{aligned}$$

$$\begin{aligned} \Delta c &= \left| \frac{\partial c}{\partial T_1} \right|^2 |\Delta T_1|^2 + \left| \frac{\partial c}{\partial T_m} \right|^2 |\Delta T_m|^2 \\ &= |9,874|^2 \times |0,05|^2 + |0,056|^2 \times |0,05|^2 \\ &= 95,495 \times 0,0025 + 0,003 \times 0,0025 \\ &= 0,238 + 0,00000075 \\ &= 0,238 \text{ kalori/}^\circ\text{C} \end{aligned}$$

$$\begin{aligned} C &= |C \pm \Delta C| \\ &= |1,463 \pm 0,238| \text{ kalori/}^\circ\text{C} \end{aligned}$$

Hasil ketidakpastian dari ketiga herbal tersebut dapat dilihat pada tabel dibawah ini:

Herbal	Metode I		Metode II	
	Kalor jenis (kal/gr°C)	Kapasitas kalor (kal/°C)	Kalor jenis (kal/gr°C)	Kapasitas kalor (kal/°C)
Sambiloto	2,541 ± 0,403	63,525	6,599 ± 1,164	164,975
	2,515 ± 0,399	62,875	4,408 ± 0,578	110,200
	1,918 ± 0,332	47,950	5,683 ± 0,814	142,075
	1,846 ± 0,308	46,150	4,390 ± 0,702	109,750
	2,205 ± 0,360	55,125	5,270 ± 0,814	131,750
Bawang Merah	1,458 ± 0,238	36,450	5,720 ± 2,287	143,00
	2,173 ± 0,359	54,325	5,037 ± 0,845	125,925
	1,817 ± 0,280	45,425	5,242 ± 1,343	131,050
	1,931 ± 0,322	48,275	4,169 ± 0,491	104,225
	1,844 ± 0,299	46,118	5,042 ± 1,241	126,050
	2,537 ± 0,378	63,425	3,616 ± 0,293	90,400

Mentimun	1,553 ± 0,274	38,825	3,822 ± 0,316	95,550
	1,727 ± 0,280	43,175	5,683 ± 0,704	142,075
	1,412 ± 0,257	35,500	4,407 ± 0,622	110,175
	1,807 ± 0,297	45,231	4,382 ± 0,483	109,550

Keterangan:

Metode I : Penentuan kapasitas kalor dan kalor jenis dengan *Cobra3*

Metode II: Penentuan kapasitas kalor dan kalor jenis dengan kalorimeter joule

Lampiran 4: Hasil Analisis Grafik

Pada penentuan kapasitas kalor dan kalor jenis dengan *Cobra3* pengambilan data dilakukan sebanyak empat kali perlakuan yang sama dari ketiga herbal tersebut. Grafik dibawah ini adalah grafik yang dihasilkan pada penentuan kapasitas kalor dan kalor jenis dengan *Cobra3* sehingga diperoleh kapasitas kalor dan kalor jenis dari grafik tersebut.

1. Bawang Merah

a. Data I Pada Penentuan Kapasitas Kalor Dan Kalor Jenis Dengan *Cobra3*

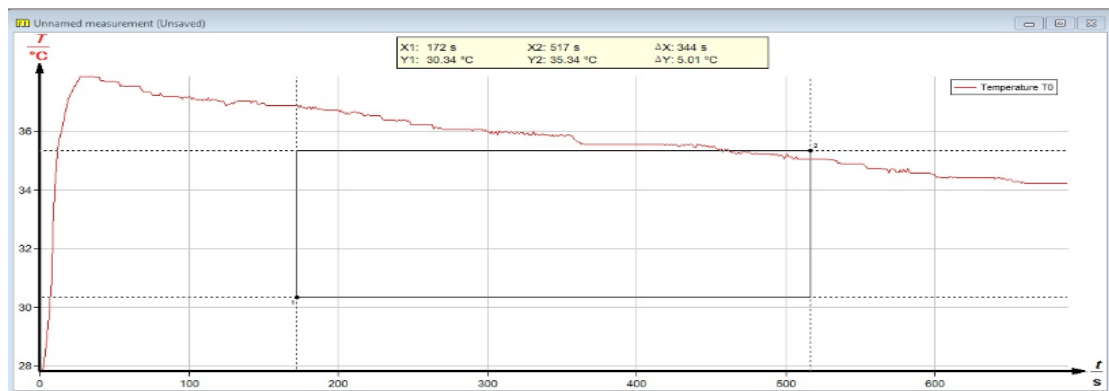

b. Data 2 Pada Penentuan Kapasitas Kalor dan Kalor Jenis Dengan *Cobra3*

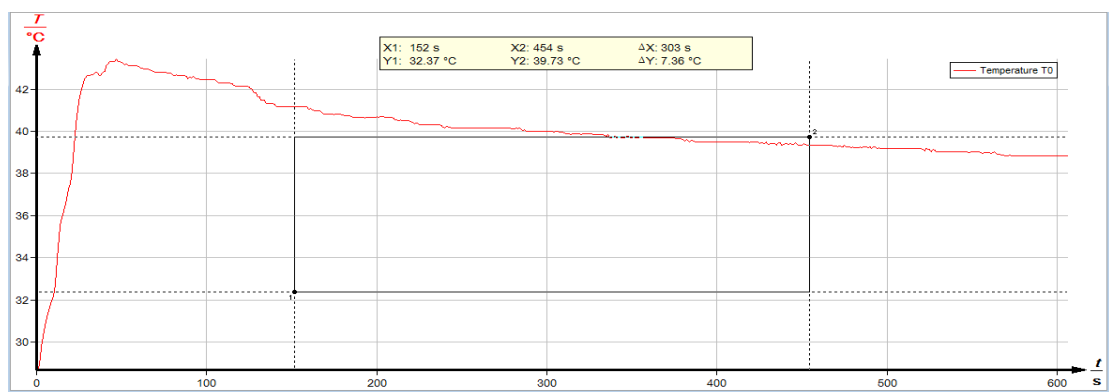

c. Data 3 Pada Penentuan Kapasitas Kalor dan Kalor Jenis Dengan *Cobra3*

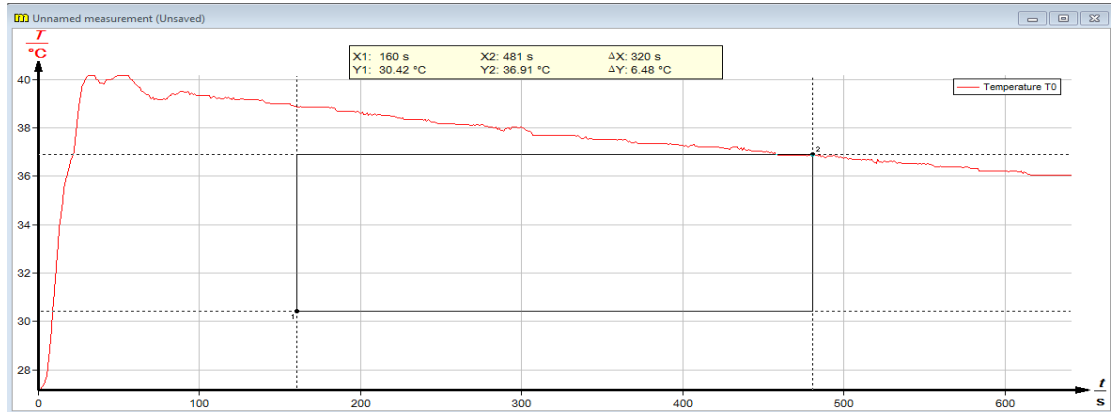

d. Data 4 Pada Penentuan Kapasitas Kalor dan Kalor Jenis Dengan *Cobra3*

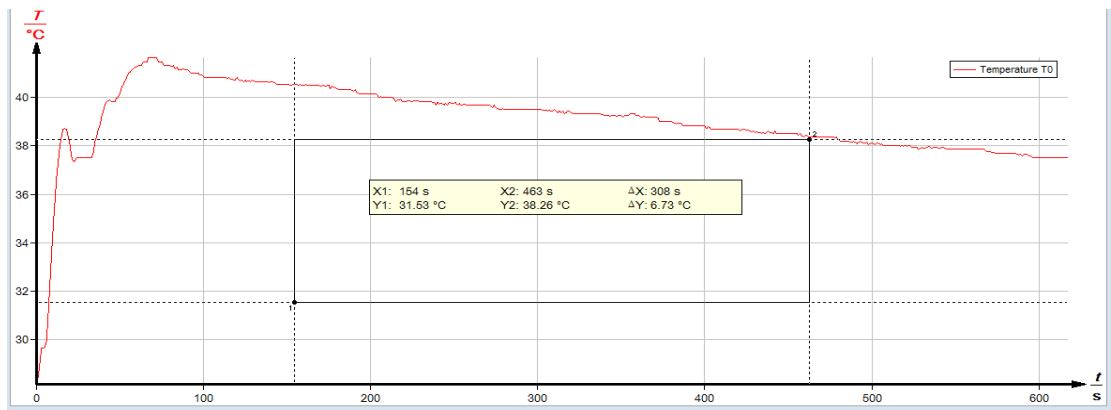

2. Mentimun

a. Data 2 Pada Penentuan Kapasitas Kalor dan Kalor Jenis Dengan *Cobra3*

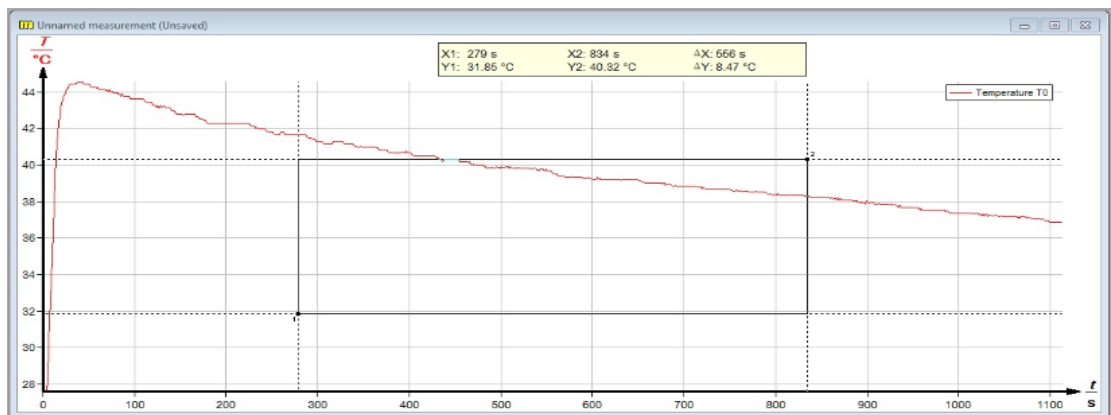

b. Data 2 Pada Penentuan Kapasitas Kalor dan Kalor Jenis Dengan *Cobra3*

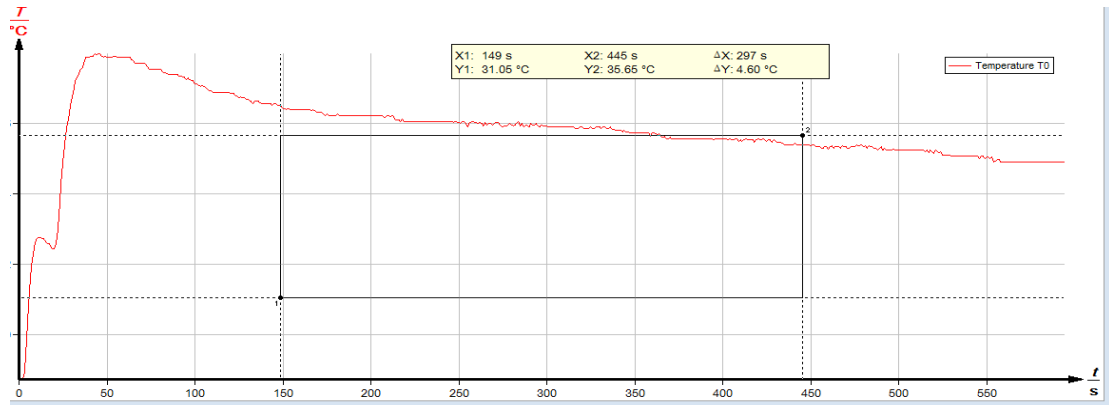

c. Data 3 Pada Penentuan Kapasitas Kalor dan Kalor Jenis Dengan *Cobra3*

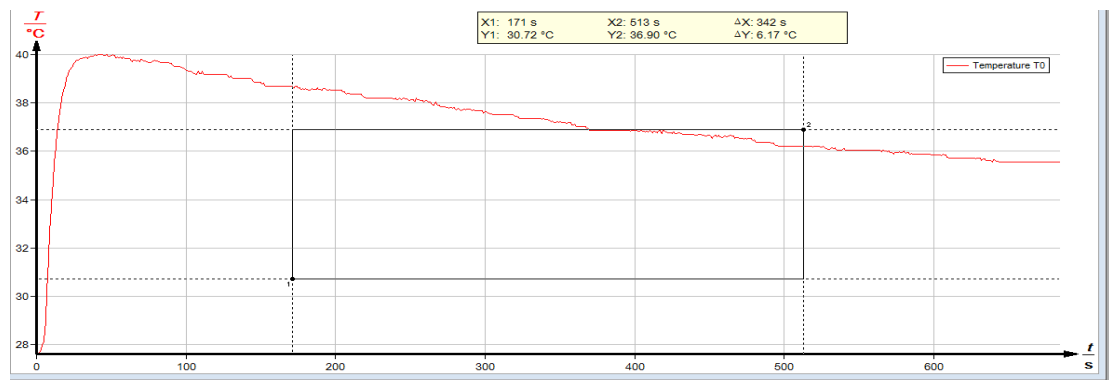

d. Data 2 Pada Penentuan Kapasitas Kalor dan Kalor Jenis Dengan *Cobra3*

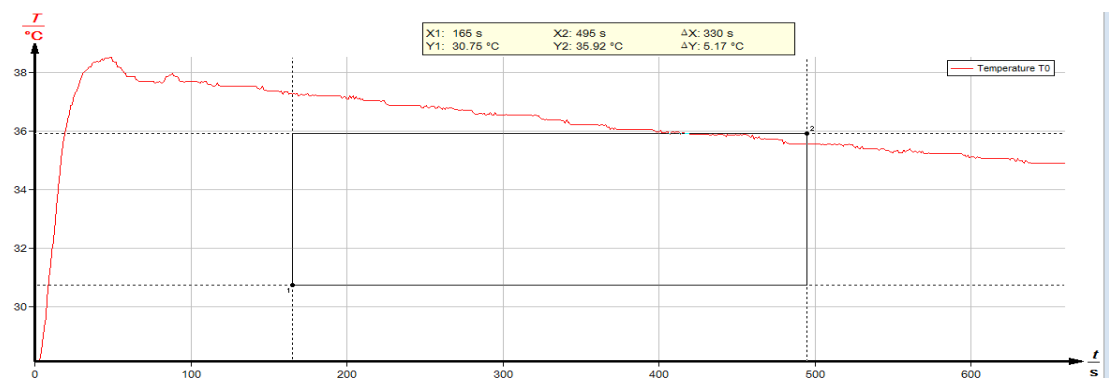

3. Mentimun

a. Data 1 Pada Penentuan Kapasitas Kalor dan Kalor Jenis Dengan *Cobra3*

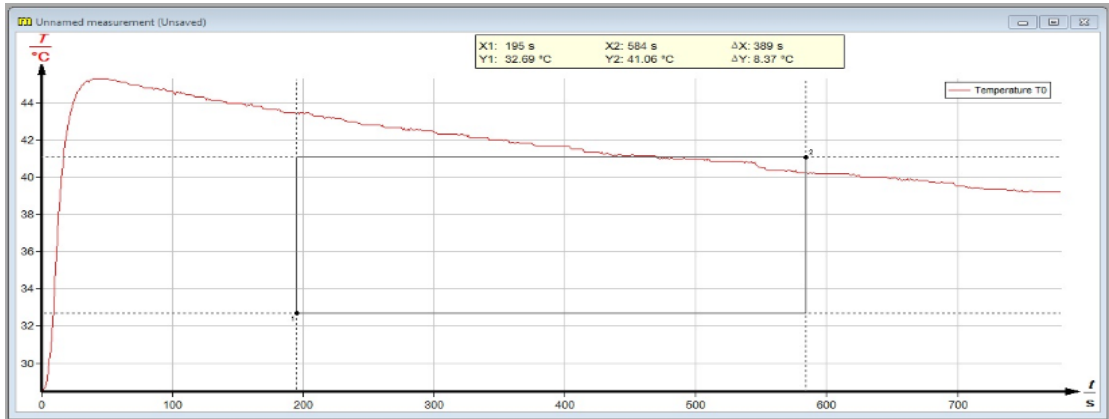

b. Data 2 Pada Penentuan Kapasitas Kalor dan Kalor Jenis Dengan *Cobra3*

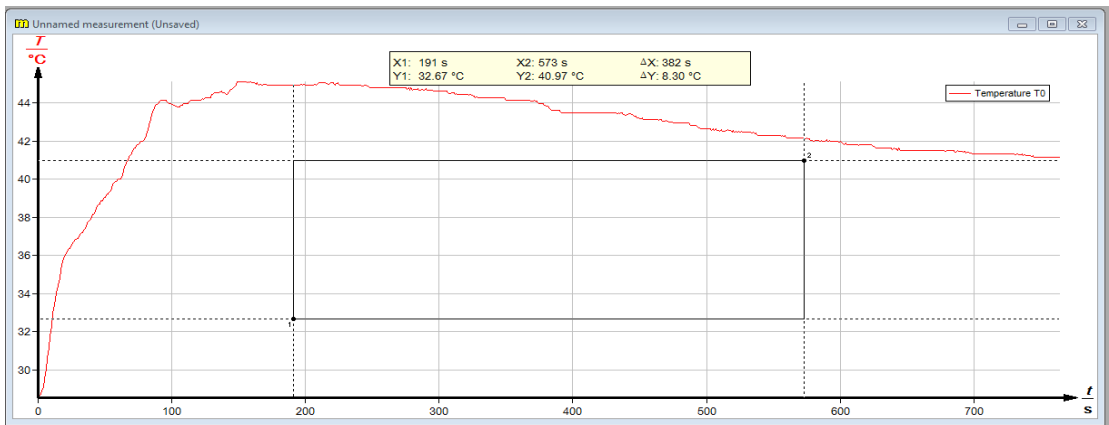

c. Data 3 Pada Penentuan Kapasitas Kalor dan Kalor Jenis Dengan *Cobra3*

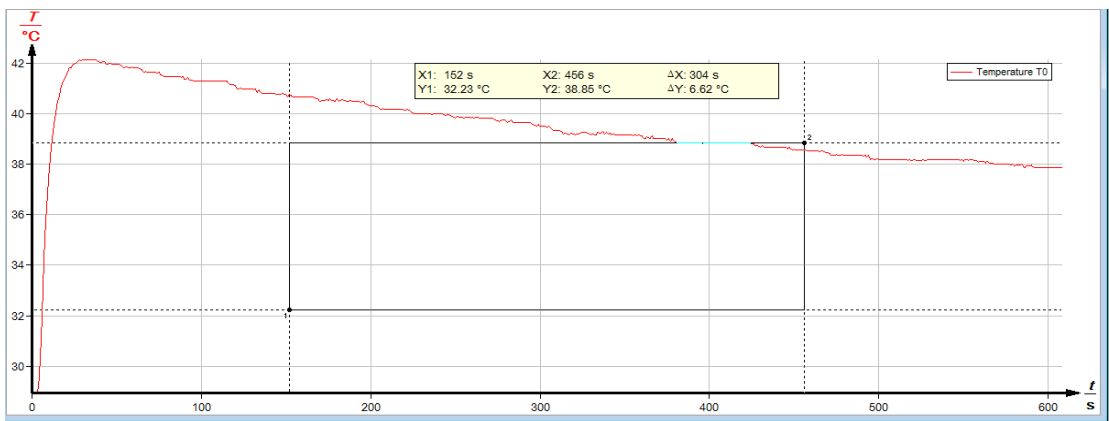

d. Data 2 Pada Penentuan Kapasitas Kalor dan Kalor Jenis Dengan *Cobra3*

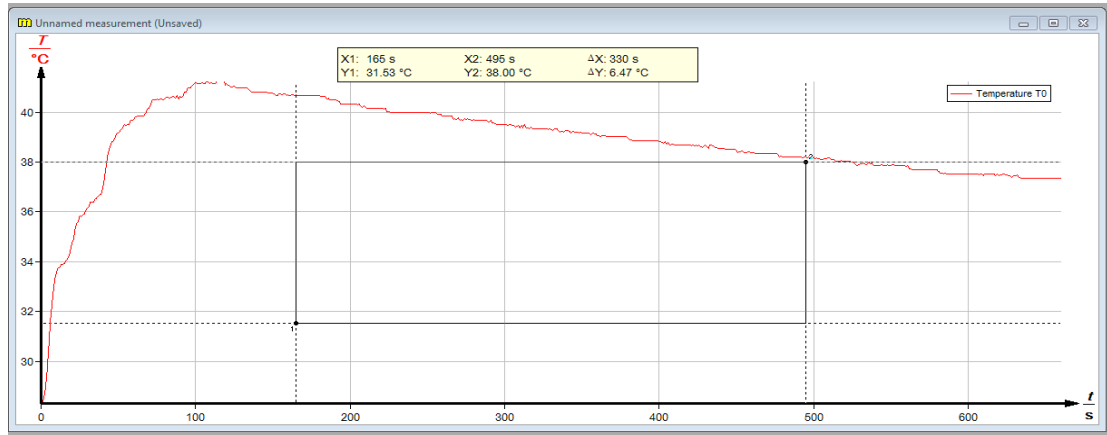

Lampiran 5 : Foto Dokumentasi Dalam Penelitian

- a. Gambar dan rangkaian pada metode I penentuan kapasitas kalor dan kalor jenis dengan *Cobra3*



- b. Jendela kerja perangkat lunak (*software*) temperatur *Cobra3*

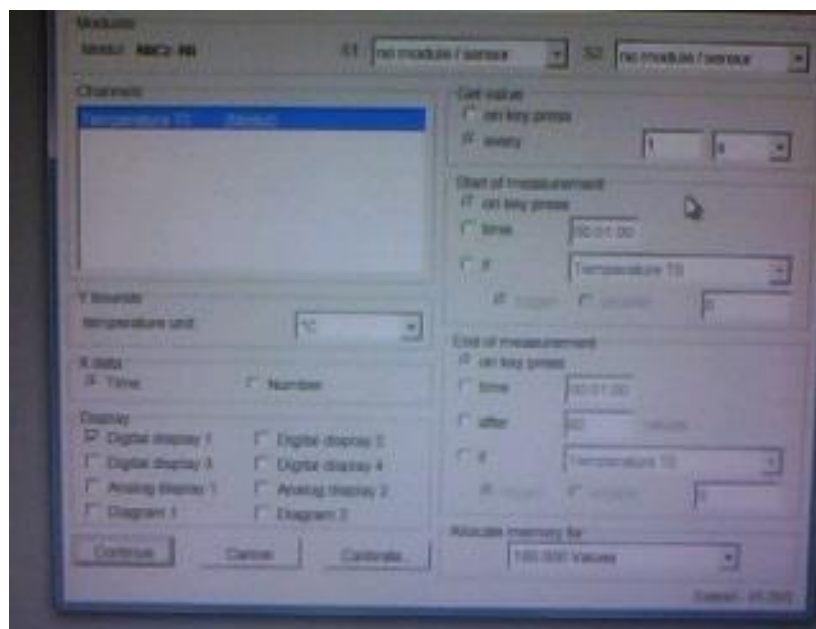

- c. Peneliti merakit rangkaian penelitian dengan metode penentuan kapasitas kalor dan kalor jenis dengan *Cobra3*.



- d. Peneliti memanaskan sampel herbal hingga suhu 95°C



e. Proses pemanasan bahan herbal dengan menggunakan alat ukur Termometer



f. Proses pengadukan pada saat pencampuran air 100 ml dengan bahan herbal



- g. Gambar alat dan rangkaian pada penentuan kapasitas kalor dan kalor jenis dengan kalorimeter joule.



- h. Proses pengambilan data pada penentuan kapasitas kalor dan kalor jenis dengan kalorimeter joule.



- i. Hasil pengukuran pembacaan kuat arus dan tegangan pada penentuan kapasitas kalor dan kalor jenis dengan kalorimeter joule.



- j. Proses menghomogenkan herbal dengan penentuan kapasitas kalor dan kalor jenis dengan kalorimeter joule.

