

**PENGARUH AKUNTABILITAS DAN TRANSPARANSI TERHADAP
KEPERCAYAAN NASABAH DEPOSITO
(Studi Empiris Pada Bank BNI Syariah Makassar)**



Skripsi

Diajukan untuk Memenuhi Salah Satu Syarat Meraih Gelar Sarjana Ekonomi Jurusan
Akuntansi pada Fakultas EkonomidanBisnis Islam
UIN Alauddin Makassar

Oleh:

RANI SATRIANI
10800111099

**JURUSAN AKUNTANSI
FAKULTAS EKONOMI DAN BISNIS ISLAM
UNIVERSITAS ISLAM NEGERI ALAUDDIN MAKASSAR
2015**

PERNYATAAN KEASLIAN SKRIPSI

Mahasiswa yang bertanda tangan di bawah ini :

Nama : Rani Satriani
NIM : 10800111099
Tempat/Tgl. Lahir : Sangata / 07 Desember 1993
Jur/Prodi/Konsentrasi : Akuntansi
Fakultas/Program : Ekonomi & Bisnis Islam
Alamat : Jl. Manuruki 2 Mamoa 5c No.6 Makassar
Judul : “Pengaruh Akuntabilitas dan Transparansi Terhadap
Kepercayaan Nasabah Deposito (Studi Empiris Bank BNI
Syariah Cabang Makassar”

Menyatakan dengan penuh kesadaran bahwa skripsi ini benar adalah hasil karya sendiri. Jika di kemudian hari terbukti bahwa ia merupakan duplikat, tiruan, plagiat, atau dibuat oleh orang lain, sebagian atau seluruhnya, maka skripsi dan gelar yang diperoleh karenanya batal demi hukum.

Makassar, Desember 2015

Penyusun,

Rani Satriani
10800111099

KATA PENGANTAR

Assalmu'alaikum Wr.Wb.

Sepanjang hembusan napas, sepanjang syukur kita. Syukur merupakan cara lain kita untuk berterima kasih kepada Ilahi Rabbi. Karena syukur adalah sebetulnya pencapaian ketaqwaan.

Karya Ilmiah (skripsi) dengan judul : **“Pengaruh Akuntabilitas dan Transparansi Terhadap Kepercayaan Nasabah Deposito”** merupakan tugas akhir dalam upaya penyelesaian studi dan sebagai salah satu syarat yang harus dipenuhi untuk memperoleh gelar Sarjana Ekonomi (S.E) pada program studi Akuntansi Universitas Islam Negeri Alauddin Makassar. Dalam proses penyusunan sampai betul-betul menjadi sebuah karya ilmiah (skripsi) yang utuh, penulis menyadari bahwa hasil ini tidak akan dapat terselesaikan tanpa motivasi, bantuan dan doa dari berbagai pihak.

Pada kesempatan manis ini, penulis bersyukur dilahirkan, dibesarkan dari malaikat-malaikat Tuhan. Sepanjang ingatan, sepanjang napas terhembus, tangantangan kasar mereka (Nenek, Kakek, dan Kedua Orang Tua), nasehat-nasehat mereka, cinta-kasih mereka, mengalir ikhlas berupa semangat untuk lebih hidup lagi. Dalam proses penyelesaian tugas akhir ini yang hampir menghabiskan separuh asa, mereka hadir dengan cintanya. Merekalah semangat saya.

Beberapa tahun menjadi mahasiswa, sampai benar-benar tiba di proses akhir, banyak pundak buat bersandar, banyak lengan buat air mata. Karena itu, penulis menuliskannya dalam karya ini untuk sebuah keabadian.

1. Bapak Prof Dr. Musafir Pababbari M.Si. selaku Rektor Universitas Islam Negeri (UIN) Alauddin Makassar.
2. Bapak Prof. Dr. H. Ambo Asse, M.Ag selaku Dekan Fakultas Ekonomi dan Bisnis Islam UIN Alauddin Makassar.
3. Bapak Jamaluddin Madjid, S.E, M.Si selaku Ketua Jurusan Akuntansi UIN Alauddin Makassar.
4. Bapak Memen Suwandi S.E, M.Si. selaku Sekretaris Jurusan Akuntansi UIN Alauddin Makassar.
5. Bapak Memen Suwandi S.E, M.Si selaku pembimbing Pertama, dengan kesabaran panjang menuntun penulis menyelesaikan tugas akhir.
6. Ibu Rahmawati Muin S.Ag.,M.Ag., selaku pembimbing Kedua, dengan senang hati membantu penulis dalam penyelesaian tugas akhir.
7. Segenap Dosen Fakultas Ekonomi dan Bisnis Islam UIN Alauddin Makassar yang telah memberikan kesempatan kepada penulis untuk mengikuti pendidikan, memberikan ilmu pengetahuan, dan pelayanan yang layak selama penulis melakukan studi.
8. Kepada Dewan Direksi Bank BNI Syariah Cabang Makassar Selatan atas pemberian izin kepada peneliti untuk melakukan penelitian dikantor beliau.
9. Seluruh keluarga besar penulis. Terima kasih sudah menjadi bagian dari semangat juga napasku.
10. Buat Rabiatul Adawiyah T, Nursyamsi, dan Fitra Dewi Hariani. Terima kasih telah menjadi bagian terbesar, termanis dan terindah dalam setiap perjalanan panjang perjuangan penulis.
11. Buat Sahabat sepanjang usia, Rusni. Terima cinta-kasih atas segalanya.

12. Teman-teman dan sahabat-sahabat angkatan 2011, adik-adik dan kakak-kakak dan alumni Akuntansi UIN Alauddin Makassar yang selama ini memberikan banyak motivasi, bantuan dan telah menjadi teman diskusi yang hebat bagi penulis.

13. Kepada kalian yang namanya tidak tertulis, terima kasih atas dukungan kalian. Semoga kita menjadi jiwa yang lebih hidup.

Lebih dari ungkapan terima kasih, penulis memohon maaf atas kekurangan yang terdapat dalam karya ini. Setiap kekurangan adalah semangat untuk kembali baik.

Makassar , November 2015

Rani Satriani

DAFTAR ISI

HALAMAN JUDUL	i
PERNYATAAN KEASLIAN SKRIPSI.....	ii
KATA PENGANTAR	iii
PENGESAHAN SKRIPSI.....	iv
DAFTAR ISI.....	v
DAFTAR GAMBAR.....	vi
DAFTAR TABEL.....	vii
ABSTRAK.....	viii
BAB I : PENDAHULUAN.....	1-16
A. Latar Belakang Masalah.....	1
B. Rumusan Masalah	8
C. Hepotesis	8
D. Definisi Operasional dan Pengukuran Variabel.....	9
E. Ruang Lingkup Penelitian.....	11
F. Kajian Pustaka.....	12
G. Tujuan Penelitian.....	14
H. Manfaat Penelitian.....	14
I. Sistematika Penulisan.....	15
BAB II : TINJAUAN TEORETIS.....	17-34
A. Kajian Teori	17
a. Teori <i>Stewardship</i>	17
b. Konsep Akuntabilitas	20
c. Konsep Transparansi.....	23
d. Kepercayaan Nasabah	26
e. Pelaksanaan Akuntabilitas dan Transparansi untuk meningkatkan kepercayaan nasabah	29
B. Kerangka Pikir	32
BAB III : METODOLOGI PENELITIAN	35-45
A. Jenis dan Lokasi Penelitian.....	35
B. Pendekatan Penelitian	35
C. Populasi Dan Sampel.....	36
D. Jenis Dan Sumber Data.....	37
E. Metode Pengumpulan Data.....	37
F. Identifikasi Variabel.....	38
G. Instrumen Penelitian	38
H. Metode Analisis Data	39

BAB IV	:	HASIL PENELITIAN DAN PEMBAHASAN.....	46-86
		A. Gambaran Umum Perusahaan.....	46
		B. Analisis Statistik Deskriptif	52
		C. Analisis Deskriptif Variabel Penelitian.....	58
		D. Analisis Deskriptif Pernyataan	59
		E. Analisis Data.....	66
		1. Uji Kualitas data.....	66
		2. Uji Asumsi Klasik.....	71
		F. Hasil Uji Hipotesis.....	74
		1. Analisis Persamaan Regresi	74
		2. Hasil Uji Koefisien Determinasi.....	75
		3. Uji Simultan (Uji F).....	76
		4. Uji Parsial (Uji t).....	78
		G. Pembahasan Penlitian.....	78
BAB V	:	PENUTUP	87-88
		A. Kesimpulan.....	87
		B. Implikasi Penlitian.....	87
DAFTAR PUSTAKA			89-92
LAMPIRAN-LAMPIRAN			
DAFTAR RIWAYAT HIDUP			

DAFTAR GAMBAR

Gambar 2.1 : Kerangka Fikir	33
Gambar 4.1: Struktur Organisasi KPP Pratama Makassar Selatan	50

DAFTAR TABEL

Tabel 1.1	: Definisi Operasional Variabel.....	11
Tabel 1.2	: Penelitian Terdahulu	12
Tabel 3.1	: Pedoman Untuk Memberikan Interpretasi koefisien korelasi.....	44
Tabel 4.1	: Tingkat Pengembalian Kuesioner.....	52
Tabel 4.2	: Persentase Responden Berdasarkan Umur.....	53
Tabel 4.3	: Persentase Responden Berdasarkan Jenis Kelamin	54
Tabel 4.4	: Persentase Responden Berdasarkan Pendidikan Terakhir	54
Tabel 4.5	: Persentase Berdasarkan Pekerjaan	55
Tabel 4.6	: Persentase Berdasarkan Jenis Transaksi	55
Tabel 4.7	: Persentase Berdasarkan Jenis Usaha	56
Tabel 4.8	: Persentase Berdasarkan Lama Menjadi Nasabah.....	57
Tabel 4.9	: Hasil Hasil Uji Data Deskriptif	58
Tabel 4.10	: Ikhtisar Rentang Skala Tingkat Kepercayaan Nasabah.....	59
Tabel 4.11	: Deskripsi Item Pertanyaan Variabel Akuntabilitas (X1).....	60
Tabel 4.12	: Deskripsi Item Pertanyaan Variabel Transparansi (X2).....	62
Tabel 4.13	: Deskripsi Item Pertanyaan Kepercayaan Nasabah (Y).....	64
Tabel 4.14	: Hasil Uji Validitas Variabel Akuntabilitas.....	67
Tabel 4.15	: Hasil Uji Validitas Variabel Transparansi.....	68
Tabel 4.16	: Hasil Uji Validitas Variabel Kepercayaan Nasabah.....	69
Tabel 4.17	: Hasil Uji Reliabilitas	70
Tabel 4.18	: Hasil Uji Normalitas.....	72
Tabel 4.19	: Hasil Uji Multikolinearitas.....	73
Tabel 4.20	: Hasil Uji Heteroskedastisitas.....	74

Tabel 4.21 : Hasil Uji Koefisien Determinasi.....	75
Tabel 4.22 : Hasil Uji Simultan (Uji F).....	77
Tabel 4.23 : Hasil Uji Parsial (Uji t).....	78

ABSTRAK

Nama : Rani Satriani

Nim : 10800111099

Judul : Pengaruh Akuntabilitas dan Transparansi Terhadap Kepercayaan Nasabah Deposito (Studi Empiris Bank BNI Syariah Cabang Makassar)

Penelitian ini fokus pada aspek akuntabilitas dan transparansi dalam meningkatkan kepercayaan nasabah deposito. Mengingat kasus-kasus penyalahgunaan wewenang dan kesenjangan informasi dalam dunia perbankan menjadi pemicunya. Penelitian ini bertujuan untuk mengetahui dan menguji secara empiris pengaruh akuntabilitas dan transparansi terhadap kepercayaan nasabah deposito pada Bank BNI Syariah Cabang Makassar. Variabel yang digunakan dalam penelitian ini yaitu akuntabilitas dan transparansi sebagai variabel bebas, sedangkan kepercayaan nasabah sebagai variabel terikat.

Penelitian ini menggunakan metode kuantitatif karena menekankan pada pengujian teori-teori melalui pengukuran variabel-variabel penelitian dengan dan melakukan analisis sata dengan prosedur statistik. Jenis data yang digunakan dalam penelitian ini adalah data primer. Data primer diperoleh dari penyebaran kuesioner kepada Nasabah aktif Bank BNI Syariag Cabang Makassar. sampel yang diperoleh sebanyak 30 responden. Pengujian hipotesis penelitian dilakukan dengan menggunakan uji statistik regresi berganda yaitu uji t dan uji F. Berdasarkan hasil analisis ditemukan bukti bahwa Akuntabilitas dan transparansi berpengaruh signifikan terhadap kepercayaan nasabah.

Implikasi dari penelitian ini, untuk meningkatkan pelaksanaan akuntabilitas dan transparansi serta memperluas sosialisasi kepada nasabah sebagai bentuk pemahaman mengenai akuntabilitas dan transparansi. Sebagai tolak ukur untuk mengetahui sejauh mana ukuran akuntabilitas dan transparansi bagi nasabah

Kata kunci: akuntabilitas,trasparansi dan kepercayaan nasabah.

BAB I

PENDAHULUAN

A. Latar Belakang Masalah

Krisis keuangan pada tahun 2008 dan resesi global berikutnya langsung atau tidak langsung menyentuh orang dan lembaga di seluruh dunia. Orang-orang yang kehilangan rumah, pemerintah defisit dan utang mencapai tingkat yang belum pernah terjadi sebelumnya, pengangguran melambung; banyak bisnis yang mengajukan kebangkrutan dan beberapa pemerintah memperkenalkan tindakan keras. Satu lagi efek dari krisis keuangan adalah menurunnya kepercayaan masyarakat terhadap pemerintah, pasar, dan bisnis yang menghambat pemulihan. Masalah yang dibuat oleh krisis dan ketidakpastian ekonomi yang terus mengancam ditambah lagi dengan potensi dampak dari perubahan iklim, kekurangan air, menipisnya sumber daya alam, dan pelanggaran hak pada usaha dan masyarakat.¹ Konsisten dengan pernyataan sebelumnya, Krisis iklim dipandang oleh PBB sebagai suatu krisis yang lebih besar daripada krisis ekonomi.²

Perubahan lingkungan yang sangat cepat terutama dalam lingkungan dunia usaha semakin menuntut pentingnya pelaksanaan akuntabilitas dan transparansi untuk setiap entitas termasuk perbankan. Cable mengatakan bahwa pelaksanaan akuntabilitas dan transparansi yang baik itu untuk memperoleh kepercayaan. Lebih lanjut dibahas bahwa, *stakeholder* termasuk investor dan *customer* (nasabah) menginginkan kemudahan dalam mengakses informasi untuk membuat keputusan

¹ Lihat Michael P. Krzus, “*Integrated reporting: if not now, when?*” *Blickpunkt: Integrated Reporting* IRZ, Heft 6. (Juni 2011), h. 271.

² Madalina Dumitru Dkk, “*International Integrated Reporting Framework: A Case Study In The Software Industry*” *Annales Universitatis Apulensis Series Oeconomica*, Vol. 5 No. 1 (2013), h. 24.

terbaik. Minimnya pelaksanaan akuntabilitas dan transparansi akan semakin mudah terjadi manipulasi, seperti penggelapan pajak dan pencucian uang.³

Menurut bahasa bisnis, pelaksanaan akuntabilitas dan transparansi yang baik, akan meningkatkan kepercayaan masyarakat. Peningkatan kepercayaan publik berbanding positif dengan peningkatan kepercayaan masyarakat. Transparansi merupakan indikator sebuah organisasi dapat dipercaya.⁴ Keating mengungkap, Munculnya kepercayaan karena akuntabilitas dan transparansi entitas, seperti pengungkapan informasi keuangan.⁵ Marchinkowska berpendapat bahwa Kepercayaan publik (di bank dan seluruh sistem perbankan) diperlukan untuk berfungsinya sistem keuangan dan ekonomi. Kepercayaan merupakan prasyarat untuk berfungsinya bank. Pelaksanaan akuntabilitas dan transparansi yang efektif mampu menciptakan kepercayaan.⁶ Implikasi lain dari pelaksanaan akuntabilitas dan transparansi adalah pengurangan tindak kecurangan. Namun jika diamati secara terus menerus, kepercayaan merupakan hal yang mudah hilang.⁷ Hal senada diungkap Muawanah, Kepercayaan adalah fenomena yang kompleks dan beragam.⁸

Informasi di ungkap, akuntabilitas dan transparansi dicapai, tetapi yang benar-benar terjadi bahwa informasi diungkap bukan untuk menjalin komunikasi melainkan

³ Vince Cable, “*Transparency & Trust: Enhancing The Transparency Of Uk Company Ownership And Increasing Trust In Uk Business*” 2014, h. 2.

⁴ Carolyn Ball, “Indicators Of Transparency And Trustworthiness In Nonprofits Should We Trust Nonprofits?” 3rd Global Conference On Transparency Research HEC PARIS, October 24th – 26th, 2013, H.6.

⁵ Carolyn Ball, “Indicators Of Transparency And Trustworthiness In Nonprofits Should We Trust Nonprofits?”, 2013, H.7.

⁶ Monika Marcinkowska, “*Corporate Governance In Banks: Problems And Remedies*” No. 2/2012, H. 50.

⁷ Haslida Abu Hasan, “*Transparency, Trust and Confidence in the Public Sector*” *British Journal of Arts and Social Sciences* ISSN: 2046-9578, Vol.13 No.I (2013), h. 132.

⁸“ in Islamic banking: The case of Pakistan” 2014, h.1 https://marketing.conference-services.net/resources/327/4002/pdf/AM2014_0454_paper.pdf

untuk memperlihatkan kepada publik bahwa entitas telah melaksanakan kewajibannya. Dalam tulisan Hasan, Power mengungkap bahwa tujuan pelaksanaan akuntabilitas dan transparansi adalah untuk melindungi entitas bukan masyarakat atau nasabah. Karena sebenarnya sering kali praktek pengungkapan informasi tidak untuk berkomunikasi.⁹

Kantsperger dan Kuntz menyatakan bahwa pengaruh kepuasan nasabah terhadap loyalitas dimediasi oleh kepercayaan.¹⁰ Kepercayaan sebagai hubungan bisnis katalis bank dengan nasabahnya telah diakui oleh banyak pihak, tapi masih sedikit bukti empiris yang mendukung korelasi kuat antara kepercayaan nasabah dengan profitabilitas perusahaan. Kepercayaan nasabah akan memengaruhi orientasi jangka panjang sebuah entitas. Misbah dkk mengatakan, tidak mudah untuk mendapatkan kepercayaan nasabah, terutama untuk bank syariah yang dioperasikan berdasarkan prinsip-prinsip Islam. Kepercayaan nasabah tidak mungkin dicapai dalam waktu singkat. Kepercayaan akan tumbuh dengan waktu setelah nasabah mengevaluasi operasi dan jasa bank untuk jangka waktu yang panjang.¹¹

Menurut Siti dalam tulisan Yaya, Pengungkapan informasi secara jujur dan terbuka dalam semua hal dapat mempengaruhi kepercayaan *stakeholder* terhadap kinerja sebuah entitas.¹² sementara *stakeholder* hanya mendapat informasi yang terbatas atas laporan keuangan.¹³

⁹ Haslida Abu Hasan, “*Transparency, Trust and Confidence in the Public Sector*”, h. 133.

¹⁰ Irwan Misbach, Surachman, Djumilah Hadiwidjojo, & Armanu. “Islamic Bank Service Quality and Trust: Study on Islamic Bank in Makassar Indonesia” *International Journal of Business and Management*; Vol. 8, No. 5; 2013 ISSN 1833-3850 E-ISSN 1833-8119, h. 49.

¹¹ Irwan Misbach, Surachman, Djumilah Hadiwidjojo, & Armanu. “Islamic Bank Service Quality and Trust: Study on Islamic Bank in Makassar Indonesia” 2013, h. 57.

¹² Rizal Yaya, Ahim Abdurrahim, & Peni Nugraheni, “Kesenjangan Harapan Antara Nasabah dan Manajemen Terhadap Penyampaian Informasi Keuangan dan Non Keuangan Bank

Dalam konteks bank syariah, pengungkapan informasi kinerja yang komprehensif termasuk informasi yang memungkinkan nasabah menilai keuntungan dan resiko menabung di Bank syariah sangatlah penting mengingat pembagian keuntungan nasabah Bank syariah bukan atas dasar bunga melainkan atas pembagian hasil investasi (*Revenue Sharing*). Pengungkapan informasi kepada stakeholder bank syariah, seharusnya tidak terbatas pada informasi keuangan semata, melainkan juga informasi non-keuangan yang memungkinkan nasabah mengetahui tingkat kesesuaian operasional bank dengan prinsip syariah.¹⁴

Che Haat menyatakan bahwa transparansi yang rendah dalam pengungkapan informasi oleh perusahaan, serta tidak efektifnya lembaga penegak peraturan perundang-undangan dalam mendukung pelaku yang dianggap penyebab runtuhnya beberapa perusahaan di Indonesia. Seperti masalah yang baru-baru ini terjadi yaitu skandal Bank Century yang tidak transparan dalam memberikan informasi yang seharusnya diperoleh *stakeholder*. Masalah-masalah ini telah menarik perhatian terhadap kebutuhan untuk meningkatkan transparansi dan akuntabilitas¹⁵. Puspito mengungkap mengenai dampak kasus Bank Century terhadap *indeks consumer confidence* dimana penelitian ini sudah dilakukan selama 7 tahun berturut-turut. Dari respons spontan yang diberikan, terkuaknya kasus Bank Century ini juga sangat

Syariah: Studi Empiris Bank Syariah di Yogyakarta dan Surakarta” *Simposium Nasional Akuntansi XI* Pontianak juli 2008, h. 2.

¹³ Rizal Yaya, Ahim Abdurrahim, & Peni Nugraheni, “Kesenjangan Harapan Antara Nasabah dan Manajemen Terhadap Penyampaian Informasi Keuangan dan Non Keuangan Bank Syariah: Studi Empiris Bank Syariah di Yogyakarta dan Surakarta” , 2008, h.2 .

¹⁴ Rizal Yaya, Ahim Abdurrahim, & Peni Nugraheni, “Kesenjangan Harapan Antara Nasabah dan Manajemen Terhadap Penyampaian Informasi Keuangan dan Non Keuangan Bank Syariah: Studi Empiris Bank Syariah di Yogyakarta dan Surakarta” , 2008, h.2 .

¹⁵ Mariskha Agustin, “Implementasi Prinsip Transparansi Dalam *Sharia Governance* Pada Pt. Bank Jabar Banten Syariah (Studi Fenomenologis Pada Bank Jabar Banten Syariah)” h. 5.

menurunkan kepercayaan nasabah terhadap perbankan (11%).¹⁶ Sementara Yuliza dan Sari yang melihat tingkat kepercayaan nasabah dari jumlah rekening dan nasabah dana pihak ketiga pada masing-masing bank. jika jumlah rekening dan nasabah meningkat, maka kepercayaan nasabah pada bank tersebut tinggi. Sebaliknya, jika jumlah rekening dan nasabah pada bank berkurang, maka kepercayaan nasabah pada bank tersebut rendah. bank pemerintah menunjukkan hasil bahwa berkurangnya nasabah tabungan, giro dan deposito setelah terjadinya kasus bank century.¹⁷

Pentingnya menjaga kepercayaan masyarakat (nasabah) karena kegiatan utama bank adalah penghimpunan dana dari masyarakat kemudian menyalurkannya dengan tujuan memperoleh pendapatan. Oleh karenanya Bank Indonesia menerapkan aturan mengenai kesehatan Bank. Kesehatan bank dapat diartikan sebagai kemampuan suatu bank untuk melakukan kegiatan operasional perbankan secara normal dan mampu memenuhi kewajibannya dengan baik dengan cara-cara yang sesuai dengan peraturan perbankan yang berlaku menurut peraturan Bank Indonesia. Dengan adanya peraturan kesehatan bank ini, perbankan diharapkan selalu dalam kondisi sehat sehingga tidak akan merugikan masyarakat yang berhubungan dengan perbankan.¹⁸

Bank merupakan suatu lembaga yang berfungsi sebagai perantara keuangan (*financial intermediary*) antara pihak yang memiliki kelebihan dana dengan pihak yang kekurangan dana. Sebagai lembaga intermediasi, bank berperan penting dalam

¹⁶ Yuliza & Raina Linda Sari, "Analisis Tingkat Kepercayaan Pada Nasabah Bank Umum Pasca Kasus Century" *Jurnal Ekonomi dan Keuangan* Vol. 1 No.5, April 2013, h. 62.

¹⁷ Yuliza & Raina Linda Sari, "Analisis Tingkat Kepercayaan Pada Nasabah Bank Umum Pasca Kasus Century" *Jurnal Ekonomi dan Keuangan* Vol. 1 No.5, April 2013, h. 62

¹⁸ Farah Margaretha & Marsheilly Pingkan Zai, "Faktor-Faktor Yang Mempengaruhi Kinerja Keuangan Perbankan Indonesia". *Jurnal Bisnis Dan Akuntansi* Vol. 15 No 2 (Desember 2013), h. 133-141 Issn 1410-9875 [Http://Www.Tsm.Ad.Id/JBA](http://Www.Tsm.Ad.Id/JBA), h. 134.

menghimpun dana dan menyalurkannya ke sektor riil dalam rangka mendorong pertumbuhan ekonomi (*Agent of Development*). Perbankan juga berperan sebagai lembaga penyelenggara dan penyedia layanan jasa-jasa di bidang keuangan serta lalu lintas sistem pembayaran (*Agent of Services*).¹⁹ Dengan peranannya tersebut, bank telah menjadi lembaga yang turut mempengaruhi perkembangan perekonomian suatu negara. Oleh karena itu, perbankan harus mampu mempertahankan kinerjanya agar dapat menjadi suatu industri yang sehat.

Mencermati perkembangan bisnis perbankan memandang fenomena ini sebagai peluang bisnis yang besar. Berbagai upaya dilakukan perusahaan perbankan untuk tetap bertahan hidup (*survive*) di masa setelah krisis yang berkepanjangan ini dalam menghadapi persaingan yang sangat ketat dengan perusahaan-perusahaan perbankan lainnya. Salah satu cara yang harus ditempuh perusahaan adalah dengan menentukan strategi yang tepat supaya tetap bertahan hidup di tengah persaingan serta dapat meningkatkan profitabilitasnya.²⁰

Namun dalam melakukan strateginya, perusahaan akan mengalami suatu kegagalan apabila tanpa didukung baik oleh pihak internal perusahaan itu sendiri maupun pihak luar perusahaan yang dalam hal ini adalah para nasabah yang selalu menuntut kepuasan atas kinerja dari perusahaan perbankan. Masyarakat sebagai pengguna jasa kini semakin selektif dalam memilih bank untuk menitipkan dana yang dimiliki untuk menghindari risiko kehilangan dana akibat buruknya kinerja suatu bank.

⁵ Dini Attar dkk, "Pengaruh Penerapan Manajemen Risiko Terhadap Kinerja Keuangan Perbankan Yang Terdaftar Di Bursa Efek Indonesia" *Jurnal Akuntansi Pascasarjana Universitas Syiah Kuala*, Volume 3, No. 1, ISSN 2302-0164 pp. 10- 20 (Februari 2014), h. 11.

²⁰ Nyoman Marina Zurriyah dkk, "Analisis Faktor-Faktor Yang Menentukan Kepuasan Nasabah Pada Pd. Bpr" *e-Journal Bisma Universitas Pendidikan Ganesha Jurusan Manajemen* Volume 3 (2015), h. 2.

Suatu hal yang wajar apabila informasi yang disajikan secara tidak nyata akan menghasilkan keputusan yang tidak tepat. Inilah peran akuntansi sebagai media pertanggungjawaban yaitu memberikan informasi keuangan dengan sebenar-benarnya agar dapat menghasilkan suatu kesimpulan yang benar. Menanggapi hal tersebut FASB telah secara tegas menyatakan bahwa akuntansi memiliki kualitas reliabilitas dan prinsip pengungkapan penuh. Kualitas reliabilitas merupakan kualitas akuntansi yang menuntut agar informasi yang disampaikan memiliki daya uji, netralitas dan ketepatan dalam penyajiannya. Prinsip pengungkapan penuh merupakan suatu prinsip yang seharusnya dipegang teguh oleh akuntan yaitu segala sesuatu kegiatan ekonomi disajikan sesuai dengan kenyataannya tanpa ada yang ditutup-tutupi.

Dari segi pelaksanaan tugas dan wewenang, prinsip akuntabilitas dan transparansi diterapkan dengan cara menyampaikan informasi kepada masyarakat luas secara terbuka melalui media massa, pada setiap awal tahun, mengenai evaluasi pelaksanaan kebijakan moneter pada tahun sebelumnya, serta rencana kebijakan moneter dan penetapan sasaran-sasaran moneter untuk tahun yang akan datang.²¹

Seiring berjalannya waktu, kualitas dan prinsip tersebut tidak lagi merupakan hal penting didalam akuntansi. Dari sudut pandang akuntansi, akuntabilitas merupakan bentuk pertanggungjawaban akuntan terhadap kebenaran atas laporan keuangan yang telah disajikannya, sedangkan moralitas adalah rambu bagi akuntan untuk melakukan segala sesuatu yang menyangkut pencatatan dan pelaporan keuangan yang diembannya.²² akuntabilitas sebagai kewajiban pemegang amanah

²¹ Fungsi Bank Indonesia, Akuntabilitas. <http://www.bi.go.id/id/tentang-bi/fungsi-bi/akuntabilitas/Contents/Default.aspx>. Diakses 27 Mei 2015.

²² Nurhidayah Chairany Permatasari & Nurul Hasanah Uswati Dewi, "Pandangan Pemilik Badan Usaha Islam Terhadap Akuntabilitas Dan Moralitas" *The Indonesian Accounting Review* Volume 1, No. 2, (July 2011), pages 135 – 144, ISSN 2086-3802.

(bank) untuk memberikan pertanggungjawaban, menyajikan, melaporkan, dan mengungkapkan segala aktivitas dan kegiatan yang menjadi tanggung jawabnya kepada pihak pemberi amanah (masyarakat) yang memiliki hak untuk meminta pertanggungjawaban tersebut. Oleh karena itu, peneliti bermaksud melakukan penelitian yang berjudul: ***PENGARUH AKUNTABILITAS DAN TRANSPARANSI TERHADAP KEPERCAYAAN NASABAH DEPOSITO (Bank BNI Syariah Cabang Makassar-Pettarani).***

B. Rumusan Masalah

Penelitian ini menyangkut akuntabilitas dan transparansi pelaporan perbankan. Perbankan yang notabeneanya adalah usaha yang menawarkan jasa keuangan, Sehingga dalam pengelolaannya sangat diperlukan akuntabilitas dan transparansi. Oleh karena itu, beberapa masalah berhasil dirumuskan yaitu :

1. Apakah akuntabilitas berpengaruh terhadap kepercayaan nasabah deposito?
2. Apakah transparansi berpengaruh terhadap kepercayaan nasabah deposito?

C. Hipotesis

Berdasarkan rumusan masalah diatas hipotesis dari penelitian ini adalah sebagai berikut:

1. Akuntabilitas berpengaruh terhadap kepercayaan nasabah deposito

Kepercayaan merupakan komponen penting untuk menjaga hubungan yang berkelanjutan antara semua pihak yang terlibat dalam bisnis. Kepercayaan tidaklah muncul begitu saja melainkan harus dibangun dari aspek keterbukaan, integritas dan kredibilitas dari entitas itu sendiri.

Akuntabilitas sesungguhnya berkaitan erat dengan legitimasi dan keabsahan keberadaan suatu organisasi. Akuntabilitas muncul karena keterkaitan (relasional)

dimana individu, entitas, dan pemerintah harus bertanggung jawab kepada pihak lain. Swift mengatakan ketidakpercayaan terhadap organisasi merupakan alasan fundamental atas permintaan terhadap akuntabilitas.²³ Oleh karena itu, dapat dirumuskan hipotesis sebagai berikut:

H₁ : Akuntabilitas berpengaruh terhadap kepercayaan nasabah deposito.

2. Transparansi Berpengaruh Terhadap Kepercayaan Nasabah deposito

transparansi yang lebih tinggi dalam pengungkapan sangat penting untuk pelaporan dan pengawasan keuangan yang efektif. Dengan meningkatkan transparansi keuangan yang lebih tinggi, perusahaan menyediakan informasi yang diperlukan bagi stakeholder untuk memantau proses tata kelola dan perilaku. Meningkatkan transparansi dan tata kelola perusahaan akan menjadi penting sebagai kunci sukses masa depan. Dalam tulisan Hasan, Power mengungkap bahwa tujuan pelaksanaan akuntabilitas dan transparansi adalah untuk melindungi entitas bukan masyarakat atau nasabah. Karena sebenarnya sering kali praktek pengungkapan informasi tidak untuk berkomunikasi. Berdasarkan uraian di atas dapat dirumuskan hipotesis sebagai berikut:

H₂ : Transparansi berpengaruh terhadap kepercayaan nasabah deposito.

D. Definisi Operasional dan Pengukuran Variabel

Berdasarkan identifikasi variabel di atas maka definisi masing-masing variabel yang terkait antara lain:

1. Akuntabilitas

Akuntabilitas merupakan prasyarat yang diperlakukan untuk mencapai kinerja yang berkesinambungan. perusahaan harus menetapkan rincian tugas dan tanggung

²³ Masiyah Kholmi, "Akuntabilitas dan Pembentukan Perilaku Amanah dalam Masyarakat Islam. Volume 15 Nomor; 1, h. 63-72. (Juni 2012)

jawab masing-masing organ perusahaan dan semua karyawan secara jelas dan selaras. dengan visi, misi, sasaran usaha dan strategi perusahaan agar terpenuhinya prinsip akuntabilitas.²⁴

Variabel diukur dengan instrumen yang terdiri dari 9 item pernyataan. Skala pengukuran yang digunakan adalah skala likert angka 1 sampai 5 poin.

2. Transparansi

Transparansi diartikan sebagai keterbukaan informasi, baik dalam proses pengambilan keputusan maupun dalam mengungkapkan informasi material dan relevan mengenai perusahaan.²⁵

Variabel diukur dengan instrumen yang terdiri dari sembilan item pernyataan. Skala pengukuran yang digunakan adalah skala likert angka 1 sampai 5 poin.

3. Kepercayaan Nasabah Deposito

Kepercayaan (*trust*) adalah kesediaan (*willingness*) seseorang untuk menggantungkan dirinya kepada pihak lain yang terlibat dalam pertukaran karena ia mempunyai keyakinan (*confidence*) kepada pihak lain tersebut, kepercayaan merupakan harapan umum yang dimiliki individu bahwa kata-kata yang muncul dari pihak lainnya dapat diandalkan.²⁶ Kepercayaan muncul ketika ada keyakinan dari pihak konsumen yaitu nasabah pada reliabilitas dan integritas dari rekan pertukaran.

27

²⁴ KEPMEN BUMN No. KEP-117/M-MBU/2002 tgl 31 Juli 2002 Tentang Peneraan Praktek Good Corporate Governance pada Badan Usaha Milik Negera (BUMN).

²⁵ KEPMEN BUMN No. KEP-117/M-MBU/2002 tgl 31 Juli 2002 Tentang Peneraan Praktek Good Corporate Governance pada Badan Usaha Milik Negera (BUMN)

²⁶ Dharmmesta, B.S., dan Irawan. 2005. *Manajemen Pemasaran Modern*. Yogyakarta: Liberty, h. 57.

²⁷ Reni Tiara Ikawati, "Pengaruh Reputasi Perusahaan Dan Kepercayaan Terhadap Loyalitas Nasabah Pengguna Atm Pasca Peristiwa *Cybercrime* (Studi Pada Nasabah Bca Purworejo)" Vol 8, No 2.a (2012). <http://ejournal.umpwr.ac.id/index.php/segmen/article/view/266/295> h. 3.

Variabel diukur dengan instrumen yang terdiri dari dua belas item pernyataan, Skala pengukuran yang digunakan adalah skala likert angka 1 sampai 5 poin.

Tabel 1.1

Definisi Operasional

No	Variabel	Indikator	Ukuran	Sumber
1.	Akuntabilitas	1. Ketaatan terhadap Peraturan perundang-undangan. 2. Kejelasan Fungsi 3. Penilaian dalam kinerja dan pengambilan keputusan	Diukur dengan skala likert	Warsono (2009)
2.	Transparansi	1. Keterbukaan 2. Informasi yang relevan	Diukur dengan skala Likert	Warsono (2009)
3.	Kepercayaan Nasabah	1. Kemampuan berinteraksi 2. Dapat dipercaya 3. Sikap Terbuka	diukur dengan skala likert	Kotler (2007)

E. Ruang lingkup penelitian

Penelitian ini dirancang untuk menguji pengaruh antara variabel independen yakni Akuntabilitas dan transparansi terhadap kepercayaan nasabah sebagai variabel dependen. Akuntabilitas dan transparansi sering dikaitkan dengan sektor pemerintah. Oleh karena itu, peneliti akan menguji hubungan akuntabilitas dan transparansi di sektor perbankan. Perbankan pun sangat rentan terhadap penyelewangan dan menurut peneliti, akuntabilitas dan transparansi sama pentingnya di sektor pemerintahan.

Sasaran dalam penelitian ini adalah nasabah aktif Bank BNI Syariah Cabang Makassar-Pettarani. Lokasi ini dipilih sebagai lokasi penelitian karena lokasi tersebut mudah dijangkau, memiliki kondisi sosial ekonomi yang relatif sama serta diharapkan dengan menggunakan daerah tersebut sebagai lokasi penelitian, penulis dapat memperoleh jumlah responden yang lebih banyak.

F. Kajian Pustaka

Berikut ini adalah beberapa peneliti terdahulu yang melakukan penelitian mengenai Akuntabilitas, transparansi dan kepercayaan nasabah dapat dilihat pada tabel berikut ini:

Tabel 1.2

Penelitian Terdahulu

No	Peneliti dan Tahun	Judul Penelitian	Variabel Yang diteliti	Hasil penelitian
1.	Nnanna (2014)	<i>Gaining Trust After The Financial Crisis In The Nigerian Economy: A Conceptual Framework</i>	Kepercayaan, krisis keuangan, dan tata kelola perusahaan	Hasil Penelitian menunjukkan bahwa, pemulihan kepercayaan dapat dilakukan dengan membuat sebuah standar baru seperti tata kelola perusahaan yang baik.
2	Williams (2014)	<i>A global index of information transparency and</i>	Prinsip-Prinsip GCG (akuntabilitas dan transparansi)	Hasil penelitian menunjukkan bahwa akuntabilitas dan transparansi dibeberapa negara sangat diperlukan

		<i>accountability</i>		meskipun terdapat perbedaan dalam mekanisme pengungkapan informasi
3	Tadikapury (2011)	Penerapan <i>Good Corporate Governance</i> (Gcg) Pada Pt Bank X Tbk Kanwil X	<i>Good Corporate Governance</i> (GCG)	<i>Good Corporate Governance</i> pada PT Bank X Tbk Kanwil X, sudah sangat Terwujud.
4	Ahmad Guspul & Awaludin Ahmad (2014)	Kualitas Pelayanan, Kepuasan Dan Kepercayaan Nasabah Pada Koperasi Jasa Keuangan Syariah Di Wonosobo	Kualitas pelayanan, kepuasan dan kepercayaan nasabah.	dapat disimpulkan bahwa hasil ini menunjukkan hubungan antara kualitas layanan dengan kepercayaan nasabah Koperasi Jasa Keuangan Syari'ah di wilayah Wonosobo. maka dapat disimpulkan bahwa koefisien mediasi 0.058448 signifikan dan berarti ada pengaruh mediasi kualitas pelayanan dalam hubungannya dengan kepuasan nasabah terhadap kepercayaan nasabah.

5	Mohamed Sayeed, C. Pillay, & Reddy, P. (2014)	<i>Integrating Accountability And Transparency Into The Project Cycle Towards Good Governance - The Role Of The Extension Worker</i>	<i>Accountability and Transparency</i>	Makalah ini menyimpulkan bahwa pengintegrasian mekanisme akuntabilitas dan transparansi ke dalam setiap tahap program menawarkan kesempatan untuk pencapaian ketahanan pangan tata kelola pemerintahan yang baik antara penyuluh
---	---	--	--	--

G. Tujuan dan Kegunaan Penelitian

1. Tujuan Penelitian

Bedasarkan rumusan masalah di tentukan, maka tujuan penelitian yang hendak dicapai adalah untuk:

- a. Mengetahui pengaruh akuntabilitas terhadap kepercayaan nasabah
- b. Mengetahui pengaruh transparansi terhadap kepercayaan nasabah

2. Kegunaan Penelitian

- a. Manfaat Teoretis

Kepercayaan nasabah merupakan wilayah penting yang harus memiliki strategi khusus untuk mencapainya. Elemen penting dari *corporate governance* yaitu akuntabilitas dan transparansi sangat membantu untuk mendapatkan kepercayaan dari nasabah. Oleh karen itu, Hasil penelitian ini diharapkan dapat memberikan kontribusi terhadap *stewardship theory* dalam pengembangan model, konsep akuntabilitas dan

transparansi pada lembaga keuangan perbankan. Teori ini dikembangkan oleh Donaldson dan Davis (1991 & 1993).

Penelitian ini di harapkan memberi masukan dan pertimbangan bagi pihak-pihak yang berkepentingan dalam menilai efektivitas penegakan prinsip transparansi dan akuntabilitas dari hasil kinerja sektor perbankan dilihat dari tingkat kepercayaan nasabah. Selain itu, Hasil dari penelitian ini diharapkan dapat menjadi referensi atau masukan bagi perkembangan ilmu Akuntansi serta memberikan pengetahuan yang lebih mendalam dan sebagai tambahan literatur tentang penelitian yang berhubungan dengan akuntabilitas dan transparansi serta kepercayaan nasabah.

b. Manfaat Praktis

penelitian ini juga dapat memberikan kontribusi praktik dalam hal pelaksanaan akuntabilitas dan transparansi pada lembaga keuangan perbankan yang sejalan dengan tujuan utama lembaga keuangan perbankan menjadi entitas yang menjunjung tinggi integritas dan budaya organisasi yang jujur.

H. Sistematika Penulisan

Adapun sistematika penulisan penelitian ini adalah sebagai berikut:

BAB I : PENDAHULUAN

Bab Pendahuluan berisi tentang latar belakang masalah, rumusan masalah, hipotesis, definisi operasional dan ruang lingkup penelitian, kajian pustaka, tujuan dan kegunaan penelitian, dan sistematika penulisan.

BAB II : TINJAUAN PUSTAKA

Bab Tinjauan Pustaka berisi tentang teori *stewardship*, konsep akuntabilitas, konsep transparansi, kepercayaan nasabah, dan kerangka Pikir.

BAB III : METODE PENELITIAN

Bab Metode Penelitian berisi tentang jenis dan sumber data, jenis dan lokasi penelitian, pendekatan penelitian, populasi dan sampel penelitian, jenis dan sumber data, metode pengumpulan data, instrumen penelitian, pengukuran variabel, dan metode analisis data,

BAB IV : HASIL PENELITIAN DAN ANALISIS

Bab Hasil Penelitian dan Analisis berisi tentang deskripsi objek Penelitian meliputi: identifikasi dan klasifikasi responden, serta analisis data antara lain tentang: uji kualitas data, uji asumsi klasik, dan uji hipotesis. Serta interpretasi hasil meliputi: interpretasi persamaan regresi dan analisis data.

BAB V : PENUTUP

Bab Penutup berisi tentang kesimpulan hasil penelitian dan implikasi penelitian.

BAB II

TINJAUAN TEORETIS

A. *Kajian Teori*

1. *Teori Stewardship*

Menurut Donaldson dan Davis, Teori *stewardship* adalah teori yang menggambarkan situasi dimana para manajer tidaklah termotivasi oleh tujuan-tujuan individu tetapi lebih ditujukan pada sasaran mereka untuk kepentingan organisasi, sehingga teori ini mempunyai dasar psikologi dan sosiologi yang telah dirancang dimana para eksekutif sebagai *steward* termotivasi untuk bertindak sesuai keinginan prinsipal, selain itu perilaku *steward* tidak akan meninggalkan organisasinya sebab *steward* berusaha mencapai sasaran organisasinya. Teori ini didesain bagi para peneliti untuk menguji situasi dimana para eksekutif dalam perusahaan sebagai pelayan dapat termotivasi untuk bertindak dengan cara terbaik pada principalnya.¹

Teori *Stewardship* diperkenalkan sebagai teori yang berdasarkan tingkah laku, perilaku manusia (*behavior*), pola manusia (*model of a man*), mekanisme psikologis (motivasi, identifikasi dan kekuasaan) dalam sebuah organisasi yang mempraktikkan kepemimpinan sebagai aspek yang memainkan peranan penting bagi sebuah pencapaian tujuan. Teori ini berakar dari ilmu psikologi dan sosiologi yang mengarah pada sikap melayani (*steward*).²

Teori *Stewardship* dalam akuntansi menjelaskan sebuah konstruk pola kepemimpinan dan hubungan komunikasi antara *shareholder* dan manajemen, atau dapat pula hubungan antara top manajemen dengan para manajer di bawahnya dalam sebuah organisasi perusahaan dengan mekanisme situasional yang mencakup filosofis

¹ FX Anton, "Menuju Teori *Stewardship* Manajemen" Majalah Informatika (Vol. 1, No. 2, Tahun 2010), h. 66.

² FX Anton, "Menuju Teori *Stewardship* Manajemen" Majalah Informatika (Vol. 1, No. 2, Tahun 2010), h. 76

manajemen dan perbedaan budaya organisasi, dan kepemimpinan dalam pencapaian tujuan bersama tanpa menghalangi kepentingan masing-masing.³

Berangkat dari kerangka dasar teori *stewardship*, harmonisasi dan keselarasan tujuan antara pemilik modal dan pengelola modal. begitupun dengan bank sebagai pengelola modal dan nasabah sebagai pemilik modal. Tingkat kepercayaan nasabah sebagai pemilik modal sangat bergantung pada situasi internal pengelola modal dalam hal ini adalah bank. Hubungan antara pemilik modal dan pengelola modal sudah seharusnya dibangun atas dasar kepercayaan.

Dalam teori agensi, prinsipal atau pemilik dan agen atau manajer mempunyai kepentingan yang berbeda.⁴ Berbeda halnya dengan teori agen, fokus utama *Stewardship Theory* adalah mengidentifikasi situasi dimana kepentingan pokok pengelola modal dan pemilik modal selaras⁵. Dalam teori *stewardship*, manajer akan berperilaku sesuai kepentingan bersama. Ketika kepentingan *steward* dan pemilik tidak sama, *steward* akan berusaha bekerja sama daripada menentangnya, karena *steward* merasa kepentingan bersama dan berperilaku sesuai dengan perilaku pemilik merupakan pertimbangan yang rasional karena *steward* lebih melihat pada usaha untuk mencapai tujuan organisasi.⁶ Teori *Stewardship* menempatkan nilai yang lebih besar pada tujuan antara pihak terlibat dalam tata kelola perusahaan dari pada kepentingan agen.⁷

³ FX Anton, "Menuju Teori *Stewardship* Manajemen" Majalah, h. 62

⁴ Eko Raharjo, "Teori Agensi Dan Teori Stewardship Dalam Perspektif Akuntansi", Fokus Ekonomi Vol. 2 No. 1, 2007, H. 39. ISSN : 19076304

⁵ David Pastoriza & Miguel A. Arino, "When Agents Become Stewards: Introducing Learning In The Stewardship Theory" h. 5.

⁶ Eko Raharjo, "Teori Agensi Dan Teori Stewardship Dalam Perspektif Akuntansi", 2007, H. 39.

⁷ David Pastoriza & Miguel A. Ariño, "When agents Become steward: Introduction Learning in the stewardship theory" This Working Paper Was Prepared For: 1st IESE Conference On "Humanizing The Firm And The Management Profession" Barcelona, IESE Business School, June 30 – July 2 2008, h. 4.

Donaldson melihat organisasi sebagai sistem pencapaian tujuan. Tujuan ini dibagi di antara individu-individu yang menjalankan organisasi, yaitu manajer dan karyawan bawahan. Tujuan bersama menghasilkan output organisasi yang bisa lebih besar daripada jumlah tindakan individu yang dapat dicapai. Lebih penting memiliki rasa identitas pribadi dengan organisasi dapat meluruskan kembali tujuan yang saling bertentangan, mendorong perilaku pro-organisasi dan bahkan meningkatkan perilaku mereka.

Tujuan keselarasan berarti bahwa pelayan bertindak atas rasa tugas terhadap pemilik modal mereka, seperti bahwa ketika dihadapkan dengan program tindakan yang mungkin secara pribadi tidak menguntungkan, kepatuhan tetap langkah yang paling tepat. Karena tujuan pemilik modal menjadi prioritas utama, pengelola sebagai pelayan untuk memenuhi tujuan pemilik modal. tingkat kepercayaan tertanam dalam hubungan kontraktual dapat diasumsikan untuk dibudidayakan. Hal ini penting, karena pelayan menahan diri pribadinya terhadap maksimalisasi kekayaan.⁸

Lane menjelaskan Hal lain yang perlu eksplorasi lebih lanjut dari teori *stewardship* adalah asumsi bahwa menjadi pelayan atau agen adalah hasil dari suatu proses yang rasional. Dalam proses rasional ini, individu mengevaluasi pro dan kontra dari satu posisi dan yang lainnya. Misalnya, dalam kepemimpinan ada yang berpendapat bahwa pelayan tidak altruistik, tetapi ada situasi di mana eksekutif merasa bahwa melayani kepentingan *stakeholder* sama dengan memenuhi kepentingan sendiri. Dengan kata lain, menjadi pelayan yang efektif untuk organisasi, mereka juga mengelola karir mereka sendiri.⁹

⁸ Bucic & Ruyter, “ A Stewardship Perspective Of The Marketing Exchange” ANZNAJ 2005 Conference: Business Interaction, Relationship and Network, h. 57.

⁹ David Pastoriza & Miguel A. Ariño, “When agents Become steward: Introduction Learning in the stewardship theory” This Working Paper Was Prepared For: 1st IESE Conference On “Humanizing The Firm And The Management Profession” Barcelona, IESE Business School, June 30 – July 2 2008, h. 6.

Teori *stewardship* mengasumsikan hubungan yang kiat antara kesuksesan organisasi dengan kepuasan pemilik modal (nasabah). *Steward* akan melindungi dan memaksimalkan kekayaan organisasi dengan kinerja perusahaan, sehingga dengan demikian fungsi utilitas akan maksimal. Asumsi penting dari *stewardship* adalah manajer meluruskan tujuan sesuai dengan tujuan pemilik. Namun demikian tidak berarti *steward* tidak mempunyai kebutuhan hidup.¹⁰

Implikasi teori *stewardship* pada penelitian ini adalah didasarkan hubungan kepercayaan antara pemilik dana (*shahibul maal*) dan pengelola dana (*mudharib*). Pemilik dana memberikan kepercayaan kepada pengelola dana untuk mengelola dana tersebut ke dalam suatu usaha yang bersifat produktif demi mencapai tujuan yang sama yaitu kesejahteraan hidup. Pengelola dana harus memiliki kejelasan fungsi dan pelaksanaan pertanggungjawaban organisasi bank sehingga pengelolaannya berjalan secara efektif dan menganut prinsip keterbukaan dalam mengemukakan informasi yang material dan relevan serta keterbukaan dalam proses pengambilan keputusan.

2. Akuntabilitas

Tetlock mendefinisikan akuntabilitas sebagai bentuk dorongan psikologi yang membuat seseorang berusaha mempertanggungjawabkan semua tindakan dan keputusan yang diambil kepada lingkungannya.¹¹ Akuntabilitas merupakan prasyarat yang diperlakukan untuk mencapai kinerja yang berkesinambungan. Perusahaan harus menetapkan rincian tugas dan tanggung jawab masing-masing organ perusahaan dan semua karyawan secara jelas dan selaras dengan visi, misi, sasaran usaha dan strategi perusahaan agar terpenuhinya prinsip akuntabilitas. Selain itu, pelaksanaan akuntabilitas agar perusahaan dikelola dengan benar sesuai dengan

¹⁰ Eko Raharjo, "Teori Agensi Dan Teori Stewardship Dalam Perspektif Akuntansi", Fokus Ekonomi Vol. 2 No. 1, 2007, H. 40. ISSN : 19076304.

¹¹ Bella Ariviana, "Pengaruh Akuntabilitas, Pengetahuan, Pengalaman, Dan Independensi Terhadap Kualitas Hasil Kerja Auditor. (Studi Empiris Pada Kantor Akuntan Publik di Kota Semarang dan Surakarta)". h. 14.

kepentingan perusahaan maka perusahaan harus memastikan adanya sistem pengendalian internal yang efektif dalam pengelolaan perusahaannya.¹²

Akuntabilitas merupakan salah satu konsep penting dalam segala aspek kehidupan manusia. Seperti pada umumnya dalam dunia usaha diperlukan akuntabilitas. Gray¹³ telah menyatakan bahwa akuntabilitas sebagai usaha legitimasi, mempertinggi transparansi organisasi, dan demokrasi dimasyarakat (society). Dapat dilihat bahwa akuntabilitas juga menjanjikan pembelajaran dan peningkatan. Pembelajaran yang dimaksud adalah proses perbaikan terus menerus menuju kondisi yang lebih baik dan lebih bermanfaat. Sedangkan peningkatan merupakan proses perbaikan mutu dan kualitas, baik apa yang kita berikan (input) maupun apa yang kita hasilkan (output)¹⁴

Akuntabilitas sesungguhnya berkaitan erat dengan legitimasi atau keabsahan keberadaan suatu organisasi, akuntabilitas muncul karena keterkaitan (relasional), di mana individu, group, company, government, dan organization harus bertanggung jawab kepada pihak lain. Hal ini diperkuat oleh Swift yang menyatakan bahwa ketidakpercayaan terhadap organisasi merupakan alasan fundamental atas permintaan terhadap akuntabilitas perusahaan.¹⁵ Allah berfirman dalam Q.S *Al-Baqarah* (2) ayat 282:¹⁶

¹² KEPMEN BUMN No. KEP-117/M-MBU/2002 tgl 31 Juli 2002 Tentang Peneraan Praktek Good Corporate Governance pada Badan Usaha Milik Negera (BUMN).

¹³ Masiyah Kholmi, "Akuntabilitas dan Pembentukan Perilaku Amanah dalam Masyarakat Islam. Volume 15 Nomor; 1, h. 63-72. (Juni 2012).

¹⁴ Kadek Wiwik Wirayuni dkk., "Pengungkapan Akuntabilitas Pengelolaan Keuangan Pada Organisasi Kelompok Nelayan Dharma Samudra Tukadmungga" h. 4.

¹⁵ Masiyah Kholmi, "Akuntabilitas dan Pembentukan Perilaku Amanah dalam Masyarakat Islam. Volume 15 Nomor; 1, h. 63-72. (Juni 2012).

¹⁶ Tafsir Al Baqarah Ayat 277-282. www.tafsir.web.id. Diakses pada 26 April 2015

၁၂၃၄၅၆၇၈၉၁၀၁၁၂၁၃၁၄၁၅၁၆၁၇၁၈၁၉၂၀၂၁၂၂၂၃၂၄၂၅၂၆၂၇၂၈၂၉၃၀၃၁၃၂၃၃၃၄၃၅၃၆၃၇၃၈၃၉၄၀၄၁၄၂၄၃၄၄၄၅၄၆၄၇၄၈၄၉၅၀၅၁၅၂၅၃၅၄၅၅၅၆၅၇၅၈၅၉၆၀၆၁၆၂၆၃၆၄၆၅၆၆၆၇၆၈၆၉၇၀၇၁၇၂၇၃၇၄၇၅၇၆၇၇၇၈၇၉၈၀၈၁၈၂၈၃၈၄၈၅၈၆၈၇၈၈၈၉၉၀၉၁၉၂၉၃၉၄၉၅၉၆၉၇၉၈၉၉၁၀၁၁၂၁၃၁၄၁၅၁၆၁၇၁၈၁၉၂၀၂၁၂၂၂၃၂၄၂၅၂၆၂၇၂၈၂၉၃၀၃၁၃၂၃၃၃၄၃၅၃၆၃၇၃၈၃၉၄၀၄၁၄၂၄၃၄၄၄၅၄၆၄၇၄၈၄၉၅၀၅၁၅၂၅၃၅၄၅၅၅၆၅၇၅၈၅၉၆၀၆၁၆၂၆၃၆၄၆၅၆၆၆၇၆၈၆၉၇၀၇၁၇၂၇၃၇၄၇၅၇၆၇၇၇၈၇၉၈၀၈၁၈၂၈၃၈၄၈၅၈၆၈၇၈၈၈၉၉၀၉၁၉၂၉၃၉၄၉၅၉၆၉၇၉၈၉၉

keadilan antara kedua pihak yang memiliki hubungan muamalah. Dalam bahasa akuntansi lebih dikenal dengan *accountability*.

3. Transparansi

Transparansi diartikan sebagai keterbukaan informasi, baik dalam proses pengambilan keputusan maupun dalam mengungkapkan informasi material dan relevan mengenai perusahaan.¹⁷ Bushman, Piotroski, dan Smith¹⁸ menyatakan transparansi perusahaan adalah ketersediaan informasi yang relevan, informasi yang dapat dipercaya tentang kinerja periodik, posisi keuangan, investasi peluang, pemerintahan, nilai, dan resiko publik perusahaan. Keterbukaan dalam melaksanakan proses pengambilan keputusan dan keterbukaan dalam mengemukakan informasi materiil dan relevan mengenai perusahaan. Sehingga menunjukkan perusahaan harus menyediakan informasi secara tepat waktu, memadai, jelas, akurat, dan dapat diperbandingkan serta mudah diakses oleh pemangku kepentingan sesuai dengan haknya dan kebijakan perusahaan harus tertulis dan secara proporsional dikomunikasikan kepada pemangku kepentingan.

Menurut Moh Wahyudin Zarkasyi menyatakan bahwa informasi yang harus diungkap meliputi, tetapi tidak terbatas pada, visi, misi, sasaran usaha dan strategi, kondisi keuangan, susunan dan kompensasi pengurus, pemegang saham pengendali, kepemilikan saham oleh anggota direksi dan anggota dewan komisaris beserta anggota keluarganya dalam perusahaan dan perusahaan lainya yang memiliki benturan kepentingan, sistem manajemen risiko, sistem pengawasan dan

¹⁷ KEPMEN BUMN No. KEP-117/M-MBU/2002 tgl 31 Juli 2002 Tentang Peneraan Praktek Good Corporate Governance pada Badan Usaha Milik Negera (BUMN).

¹⁸ Nur, Emrinaldi & Okki Fitriani. 2014. "Evaluasi Empiris Transparansi Dan Visibilitas Praktik Pelaporan Keuangan Perbankan Basis Internet (*Internet Financial Reporting*)" *SNA 17 Mataram, Lombok Universitas Mataram*, Sumber: www.multiparadigma.lecture.ub.ac.id h. 6.

pengendalian internal, sistem dan pelaksanaan GCG serta tingkat kepatuhannya, dan kejadian penting yang dapat mempengaruhi kondisi perusahaan.¹⁹

Prinsip keterbukaan (transparansi) yaitu Perusahaan harus menyediakan informasi yang material dan relevan dengan cara yang mudah diakses dan dipahami oleh pemangku kepentingan. Pedoman Pokok Pelaksanaan transparansi:

1. Perusahaan harus menyediakan informasi secara tepat waktu, memadai, jelas, akurat dan dapat diperbandingkan serta mudah diakses oleh pemangku kepentingan sesuai dengan haknya.
2. Informasi yang harus diungkapkan meliputi, tetapi tidak terbatas pada, visi, misi, sasaran usaha dan strategi perusahaan, kondisi keuangan, susunan dan kompensasi pengurus, pemegang saham pengendali, kepemilikan saham oleh anggota Direksi dan anggota Dewan Komisaris beserta anggota keluarganya dalam perusahaan dan perusahaan lainnya, sistem manajemen risiko, sistem pengawasan dan pengendalian internal, sistem dan pelaksanaan GCG serta tingkat kepatuhannya, dan kejadian penting yang dapat mempengaruhi kondisi perusahaan.
3. Prinsip keterbukaan yang dianut oleh perusahaan tidak mengurangi kewajiban untuk memenuhi ketentuan kerahasiaan perusahaan sesuai dengan peraturan perundang-undangan, rahasia jabatan, dan hak-hak pribadi.
4. Kebijakan perusahaan harus tertulis dan secara proporsional dikomunikasikan kepada pemangku kepentingan²⁰

Dalam mewujudkan transparansi ini sendiri, perusahaan harus menyediakan informasi yang cukup, akurat, dan tepat waktu kepada berbagai pihak yang

¹⁹ M. Wahyudin Zarkasyi. 2008, "Good Corporate Governance: Pada Badan Usaha Manufaktur, Perbankan, dan Jasa Keuangan Lainnya", Bandung: Alfabeta, 39.

²⁰ Elizabeth Magdalena Aritonang dkk, "Analisis Penderivasian Prinsip-Prinsip *Good Corporate Governance* (Gcg) Dalam Undang-Undang Nomor 40 Tahun 2007 Tentang Perseroan Terbatas" *USU Law Journal*, Vol.II-No.1 (Feb-2014), h. 4.

berkepentingan dengan perusahaan tersebut. Setiap perusahaan diharapkan dapat pula mempublikasikan informasi keuangan serta informasi lainnya yang material dan berdampak signifikan pada kinerja perusahaan secara akurat dan tepat waktu. Selain itu, para investor harus dapat mengakses informasi penting perusahaan secara mudah pada saat diperlukan.

Implikasi dari pergeseran paradigma ini, mempengaruhi pelaporan perusahaan dan mekanisme internal yang diperlukan untuk membuat dan menyampaikan informasi ini kepada pengguna akhir, khususnya akuntansi dan keuangan fungsi internal. Transparansi terletak di persimpangan antara hak publik untuk mengetahui dan hak privasi perusahaan. Hak publik untuk mengetahui berarti kepentingan stakeholder dalam memperoleh informasi perusahaan tentang manajemen dan strategi. Stakeholder memiliki klaim yang sah untuk mengetahui luas jumlah informasi tentang tindakan dan maksud perusahaan. Di sisi lain, hak privasi perusahaan berarti hak korporasi untuk mengendalikan pengumpulan, penggunaan dan pengungkapan semua informasi dan strategi manajemen dalam kaitannya dengan perusahaan.²¹

Membangun budaya transparansi adalah langkah pertama untuk mencapai kepercayaan. Terbuka dan jujur mendukung komunikasi keputusan untuk percaya. Kurangnya komunikasi dan transparansi menciptakan kecurigaan. Transparansi terjadi hanya ketika institusi menciptakan budaya keterbukaan dan rasa hormat, pemangku kepentingan merasa bebas untuk berbicara kebenaran kepada manajemen.

transparansi yang lebih tinggi dalam pengungkapan sangat penting untuk pelaporan dan pengawasan keuangan yang efektif. Dengan meningkatkan transparansi keuangan yang lebih tinggi, perusahaan menyediakan informasi yang

²¹ Smith, Sean Stein. 2014. *Integrated Reporting, Corporate Governance, and the Future of the Accounting Function. International Journal of Business dan Ilmu Sosial* Vol. 5, No. 10, Pp 58-63.

diperlukan bagi stakeholder untuk memantau proses tata kelola dan perilaku. Meningkatkan transparansi dan tata kelola perusahaan akan menjadi penting sebagai kunci sukses masa depan. Hanya dengan transparansi akan mungkin untuk menghindari penipuan, penggelapan dan skandal keuangan dan mendorong efisiensi dalam alokasi sumber daya. Lebih penting lagi, memungkinkan perusahaan untuk bersaing atas dasar penawaran terbaik mereka dan untuk membedakan diri dari perusahaan yang tidak terbiasa tata kelola pemerintahan yang baik.

4. Kepercayaan Nasabah Deposito

Berdasarkan pendapat Zur, *et al.* menyatakan bahwa kepercayaan konsumen dinyatakan sebagai komponen penting untuk menjaga hubungan yang berkelanjutan diantara semua pihak yang terlibat dalam bisnis.²² Melalui kepercayaan yang terbangun diantara berbagai pihak yang terlibat dalam bisnis memungkinkan bisnis bisa terjalin dengan lebih intensif mengingat masing-masing pihak memiliki kepercayaan untuk bisa memenuhi tanggung jawabnya.²³

Kepercayaan pelanggan tidaklah muncul begitu saja melainkan harus diupayakan melalui (fungsi manajemennya; *Planning, Organizing, Actuating, and Controlling*). Melalui perencanaan yang matang dan baik dan diikuti dengan proses pengawasan dari segala apa yang telah direncanakan sudah barang tentu akan menciptakan output (barang / jasa) yang maksimal, sehingga pelanggan akan cenderung memberikan respon yang positif terhadap perusahaan. Pelanggan akan cenderung menilai dan melihat apa yang sudah dirasakan dan dinikmati atau dikonsumsi. Ada beberapa hal yang menyebabkan pelanggan akan percaya terhadap

²² Zur, Leckie, & Webster, "Cognitive and Affective Trust between Australian Exporters and Their Overseas Buyers". *Australasian Marketing Journal*, 20(1), 73-79 (2012).. Retrieved Oktober 10, 2013, from <http://www.datadanesh.com/freearticle/2006.pdf>

²³ Yohana Neysa Setyawan & Edwin Japariant, "Analisa Pengaruh Kepercayaan, Jaminan Rasa Aman, dan Aksesibilitas terhadap Minat Menabung Nasabah Bank Danamon di Surabaya" *Jurnal Manajemen Pemasaran Petra* Vol. 2, No. 1, (2014), h. 2.

industri / perusahaan, dalam hal ini industri jasa keuangan, diantaranya: citra perusahaan dan perhatian.²⁴

Dari sudut pandang pemasaran, dimana disampaikan bahwa perkembangan kepercayaan atau ekspektasi positif dari pelanggan, seharusnya menjadi komponen fundamental dari strategi pemasaran yang ditujukan untuk mengarah pada penciptaan hubungan nasabah sejati. Nasabah harus mampu merasakan bahwa dia dapat mengandalkan perusahaan, bahwa perusahaan dapat dipercaya. Akan tetapi, untuk membangun kepercayaan membutuhkan waktu lama dan hanya dapat berkembang setelah pertemuan yang berulang kali dengan nasabah. Lebih penting, kepercayaan berkembang setelah seorang individu mengambil risiko dalam berhubungan dengan mitranya. Hal ini menunjukkan bahwa membangun hubungan yang dapat dipercaya akan lebih mungkin terjadi dalam sektor industri tertentu – terutama yang melibatkan pengambilan risiko oleh pelanggan dalam jangka pendek atau membutuhkan obligasi jangka panjang.²⁵

Kepercayaan adalah keyakinan bahwa seseorang akan menemukan apa yang diinginkan pada mitra pertukaran. Kepercayaan melibatkan kesediaan seseorang untuk untuk bertindak laku tertentu karena keyakinan bahwa mitranya akan memberikan apa yang ia harapkan dan suatu harapan yang umumnya dimiliki seseorang bahwa kata, janji atau pernyataan orang lain dapat dipercaya.

Menurut Doney dan Cannon, terdapat empat indikator dalam variable kepercayaan yaitu kehandalan, kejujuran, kepedulian dan kredibilitas. Kehandalan artinya kemampuan memberikan pelayanan yang dijanjikan kepada para nasabah dengan segera, akurat, dan memuaskan. Kejujuran merupakan sifat jujur yang

²⁴ Ahmad Guspula & Awaludin Ahmad, “Kualitas Pelayanan, Kepuasan Dan Kepercayaan Nasabah Pada Koperasi Jasa Keuangan Syariah Di Wonosobo” h. 158.

²⁵ Yohana Neysa Setyawan & Edwin Japariant, “ Analisa Pengaruh Kepercayaan, Jaminan Rasa Aman, dan Aksesibilitas terhadap Minat Menabung Nasabah Bank Danamon di Surabaya”.h. 2.

dimiliki oleh karyawan bank, sehingga nasabah tidak meragukan informasi yang bersumber dari bank terkait. Kepedulian merupakan sikap empati yang tinggi yang dapat dirasakan pihak bank mampu memberikan solusi atau menyelesaikan permasalahan yang dialami oleh nasabah Kredibilitas artinya karyawan jujur dan kata-katanya dapat dipercaya. Sehingga dapat membangun rasa kepercayaan yang tinggi di benak nasabah.²⁶

Faktor-faktor berikut memberikan kontribusi bagi terbentuknya kepercayaan Peppers and Rogers.²⁷

1. *Shared value*. Nilai-nilai merupakan hal mendasar untuk mengembangkan kepercayaan. Pihak-pihak dalam relationship yang memiliki perilaku, tujuan dan kebijakan yang sama akan mempengaruhi kemampuan mengembangkan kepercayaan. Pihak-pihak yang terlibat sulit untuk saling percaya apabila ide masing-masing pihak tidak konsisten.
2. *Interdependence*. Ketergantungan pada pihak lain mengimplikasikan kerentanan. Untuk mengurangi risiko, pihak yang tidak percaya akan membina relationship dengan pihak yang dapat dipercaya.
3. *Quality communication*. Komunikasi yang terbuka dan teratur, apakah formal atau informal, dapat meluruskan harapan, memecahkan persoalan, dan meredakan ketidakpastian dalam pertukaran. Komunikasi yang dilakukan untuk menghasilkan kepercayaan harus dilakukan secara teratur dan berkualitas tinggi; atau dengan kata lain, harus relevan, tepat waktu, dan reliable. Komunikasi masa lalu yang positif akan menimbulkan kepercayaan, dan pada gilirannya akan menjadi komunikasi yang lebih baik.

²⁶ Kusmayadi,Tatang,2007,"Pengaruh relationship Quality Terhadap Loyalitas Nasabah Tabungan",STIE STAN Indonesia mandiri

²⁷ Kusmayadi,Tatang,2007,"Pengaruh relationship Quality Terhadap Loyalitas Nasabah Tabungan",STIE STAN Indonesia mandiri

4. *Nonopportunistic behavior*. Berperilaku secara oportunis adalah dasar bagi terbatasnya pertukaran. Relationship jangka panjang yang didasarkan pada kepercayaan memerlukan partisipasi semua pihak dan tindakan yang meningkatkan keinginan untuk berbagi benefit dalam jangka panjang. Komitmen dan kepercayaan merupakan dua komponen yang paling penting dari hubungan jangka panjang antara perusahaan dengan partner pertukaran mereka.

Jika sebuah perusahaan memiliki reputasi yang baik, maka nasabah akan menunjukkan sikap menyukai perusahaan tersebut serta kooperatif terhadap perusahaan yang bersangkutan. Sehingga dalam kondisi apapun nasabah akan tetap percaya dan loyal kepada perusahaan. Kepercayaan (*trust*) secara umum dipandang sebagai unsur mendasar bagi keberhasilan *relationship* suatu perusahaan.²⁸ Tanpa adanya kepercayaan, maka perusahaan tidak akan bertahan dalam jangka waktu yang panjang. Kepercayaan muncul ketika ada keyakinan dari pihak konsumen yaitu pelanggan pada reliabilitas dan integritas dari rekan pertukaran.

5. Pelaksanaan Akuntabilitas dan Transparansi untuk meningkatkan Kepercayaan Nasabah Deposito

Deposito mudharabah adalah simpanan dana dengan skema pemilik dana (shahibul maal) mempercayakan dananya untuk dikelola bank (mudharib) dengan hasil yang diperoleh dibagi antara pemilik dana dan bank dengan nisbah yang disepakati sejak awal. Dalam transaksi penyimpanan deposito mudharabah, bank wajib memberitahukan kepada pemilik dana mengenai nisbah dan tatacara pemberian keuntungan dan/atau perhitungan distribusi keuntungan serta risiko yang dapat timbul

²⁸ Reni Tiara Ikawati, "Pengaruh Reputasi Perusahaan Dan Kepercayaan Terhadap Loyalitas Nasabah Pengguna Atm Pasca Peristiwa *Cybercrime* (Studi Pada Nasabah Bca Purworejo)" Vol 8, No 2.a (2012). <http://ejournal.umpwr.ac.id/index.php/segmen/article/view/266/295> h. 3.

dari deposito tersebut. Periode penyimpanan dana biasanya didasarkan pada periode bulan. Deposito mudharabah hanya dapat ditarik sesuai dengan waktu yang disepakati. Adapun pembayaran bagi hasil kepada pemilik dana deposito mudharabah dapat dilakukan dengan dua cara yaitu dilakukan setiap ulang tanggal pembukaan deposito mudharabah atau dilkauan setiap akhir bulan/awal bulan berikutnya tanpa memperhatikan tanggal pembukaan deposito mudharabah. Sifat dana pada tabungan wadiah bersifat titipan sedang sifat dana pada tabungan mudharabah bersifat investasi.

Irfan menyatakan bahwa informasi akuntansi penting bagi para pengguna eksternal karena kelompok tersebut berada dalam kondisi yang paling besar ketidakpastiannya. Berdasarkan hal tersebut, nasabah deposito membutuhkan informasi keuangan yang selengkap-lengkapnyanya untuk mengetahui bagaimana kondisi keuangan dan sistem bagi hasil bank syariah yang sebenarnya karena nasabah merupakan pihak yang paling besar ketidakpastiannya. Keinginan nasabah deposito untuk mendapatkan informasi keuangan yang selengkap-lengkapnyanya sulit dipenuhi oleh manajemen karena dipengaruhi beberapa faktor seperti biaya penyajian informasi, keinginan manajemen menghindari resiko untuk terlihat kelemahannya, dan waktu yang digunakan untuk menyajikan informasi.²⁹

Berdasarkan pernyataan tersebut, bank syariah tidak bisa menyampaikan informasi keuangan yang selengkap-lengkapnyanya. Dilain pihak, nasabah membutuhkan informasi keuangan yang lengkap untuk mengetahui bagaimana kondisi keuangan dan sistem bagi hasil bank syariah yang sebenarnya karena nasabah merupakan pihak yang paling besar ketidakpastiannya. Hal tersebut menyebabkan terjadinya perbedaan

²⁹ Rizal Yaya, Ahim Abdurrahim, & Peni Nugraheni, "Kesenjangan Harapan Antara Nasabah dan Manajemen Terhadap Penyampaian Informasi Keuangan dan Non Keuangan Bank Syariah: Studi Empiris Bank Syariah di Yogyakarta dan Surakarta" Komisi Akuntansi Syariah, SNA XI Pontianak, 2008, h. 11.

perolehan informasi antara nasabah dan manajemen, dimana manajemen tidak bisa menyampaikan informasi keuangan yang lengkap sedangkan nasabah membutuhkan informasi keuangan yang lengkap. Kondisi tersebut dapat menyebabkan terjadinya kesenjangan harapan penyampaian informasi keuangan antara nasabah dan manajemen

Pentingnya menjaga kepercayaan masyarakat (nasabah) karena kegiatan utama bank adalah penghimpunan dana dari masyarakat kemudian menyalurkannya dengan tujuan memperoleh pendapatan. Oleh karenanya Bank Indonesia menerapkan aturan mengenai kesehatan Bank. Kesehatan bank dapat diartikan sebagai kemampuan suatu bank untuk melakukan kegiatan operasional perbankan secara normal dan mampu memenuhi kewajibannya dengan baik dengan cara-cara yang sesuai dengan peraturan perbankan yang berlaku menurut peraturan Bank Indonesia. Dengan adanya peraturan kesehatan bank ini, perbankan diharapkan selalu dalam kondisi sehat sehingga tidak akan merugikan masyarakat yang berhubungan dengan perbankan.³⁰

Cara kerja prinsip akuntabilitas dimana perusahaan harus menetapkan rincian tugas dan tanggung jawab masing-masing organ perusahaan dan semua karyawan secara jelas dan selaras dengan visi, misi, sasaran usaha dan strategi perusahaan agar terpenuhinya prinsip akuntabilitas. Selain itu, prinsip akuntabilitas agar perusahaan dikelola dengan benar sesuai dengan kepentingan perusahaan maka perusahaan harus memastikan adanya sistem pengendalian internal yang efektif dalam pengelolaan perusahaannya. Sementara Prinsip transparansi merupakan prinsip keterbukaan dalam melaksanakan proses pengambilan keputusan dan keterbukaan dalam mengemukakan informasi materiil dan relevan mengenai perusahaan. Sehingga menunjukkan

³⁰ Farah Margaretha & Marsheilly Pingkan Zai, "Faktor-Faktor Yang Mempengaruhi Kinerja Keuangan Perbankan Indonesia". *Jurnal Bisnis Dan Akuntansi* Vol. 15 No 2 (Desember 2013), h. 133-141 Issn 1410-9875 [Http://Www.Tsm.Ad.Id/JBA](http://www.tsm.ad.id/JBA), h. 134.

perusahaan harus menyediakan informasi secara tepat waktu, memadai, jelas, akurat, dan dapat diperbandingkan serta mudah diakses oleh pemangku kepentingan sesuai dengan haknya dan kebijakan perusahaan harus tertulis dan secara proporsional dikomunikasikan kepada pemangku kepentingan.

6. Kerangka Pikir

Dampak dari tingginya akuntabilitas dan transparansi terhadap nasabah bank salah satunya adalah meningkatnya kepercayaan nasabah terhadap entitas yang mempunyai kredibilitas tinggi. Faktor mendasar yang mempengaruhi kualitas implementasi tata kelola perusahaan yang baik adalah komitmen dari pimpinan perusahaan dan seluruh anggota perusahaan untuk melakukan adaptasi prinsip-prinsip tata kelola perusahaan yang baik dalam kegiatan bisnisnya. Salah satu faktor penyebab rendahnya kualitas implementasi tata kelola perusahaan yang baik adalah kurangnya pemahaman pelaku bisnis atas konsep tata kelola perusahaan yang baik. Implementasi tata kelola perusahaan yang baik di Indonesia hanya merupakan kewajiban pada regulasi yang ada dan bukan atas dasar kebutuhan bahwa perusahaan memang harus menjalankan bisnisnya sesuai dengan konsep tata kelola perusahaan yang baik. Hal ini juga menunjukkan bahwa regulator menyediakan peraturan yang diperlukan untuk efisiensi sistem agar lingkungan usaha tetap bersih. Pentingnya tata kelola yang baik dalam penyajian informasi perbankan akan berpengaruh terhadap nasabah. Penelitian ini menguji pengaruh akuntabilitas (X1) dan transparansi (X2) terhadap kepercayaan nasabah (Y1). Maka model hubungan antar variabel untuk penelitian ini digambarkan sebagai berikut:

Model Penelitian

Gambar 2.1

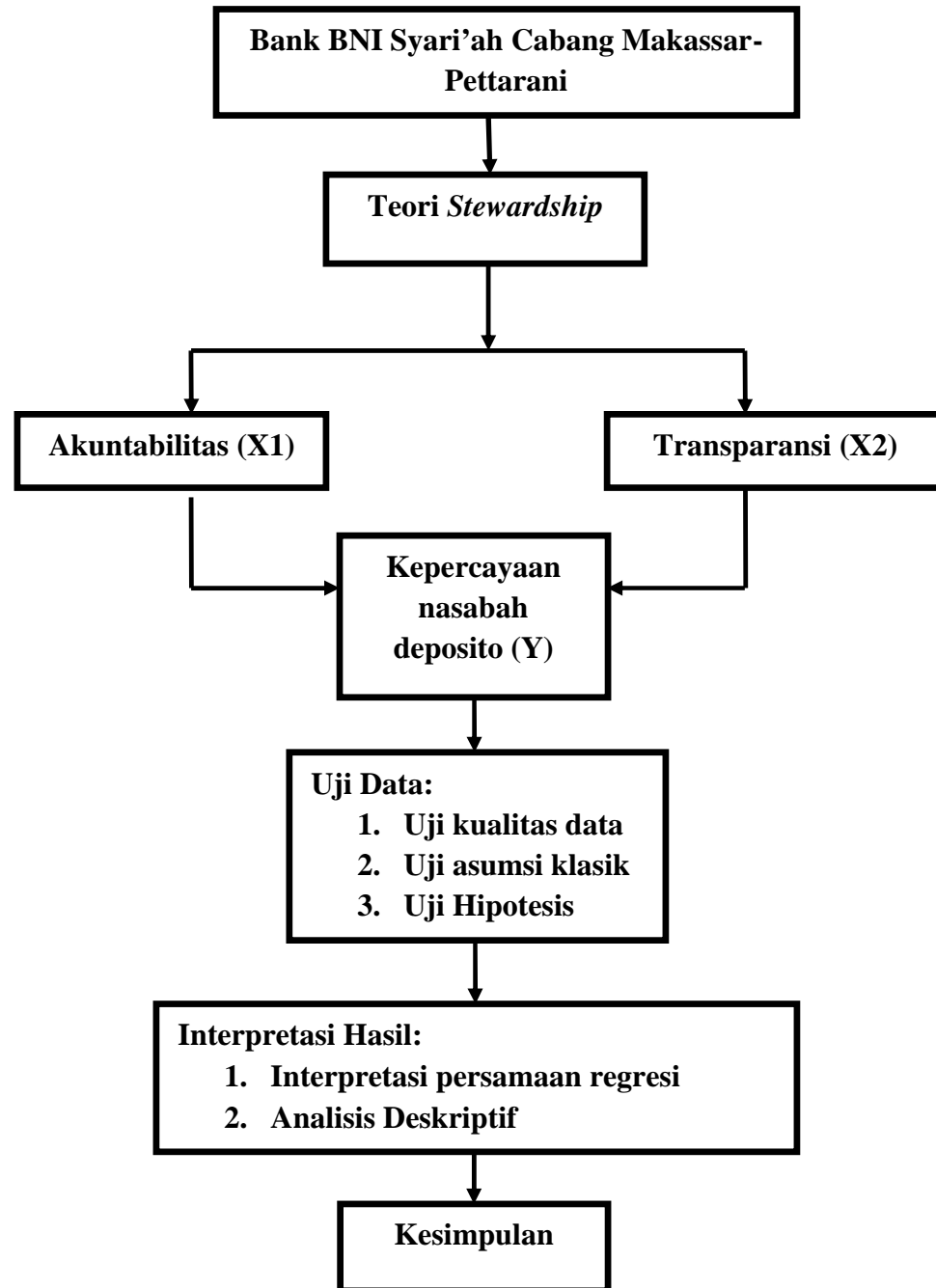

Gambar di atas menunjukkan alur antar variabel. Peneliti ingin mencoba mengetahui hubungan akuntabilitas dan transparansi terhadap kepercayaan nasabah

dengan menggunakan teori *stewardship*. Akuntabilitas dan transparansi sebagai aspek paling penting dalam konsep *corporate governance*. Telah banyak penelitian mengenai akuntabilitas dan transparansi sektor publik. Oleh karena itu, saya akan meneliti di sektor berbeda yaitu sektor perbankan. Pengujian data dilakukan seperti uji kualitas data, uji asumsi klasik, dan uji hipotesis. Serta interpretasi data dengan menggunakan persamaan regresi dan analisis deskriptif. Dengan begitu, diharapkan menghasilkan kesimpulan sesuai dengan kondisi sebenar-benarnya.

BAB III

METODOLOGI PENELITIAN

A. Jenis Dan Lokasi Penelitian

1. Jenis Penelitian

Jenis penelitian yang digunakan dalam penelitian ini adalah kuantitatif deskriptif. Analisis statistik deskriptif yaitu memberikan suatu gambaran atau deskripsi suatu data yang dilihat berdasarkan jumlah data, nilai rata-rata (mean), nilai minimum, nilai maksimum, serta standar deviasi.

Adapun sumber data yang digunakan dalam sebuah penelitian, yaitu: Data primer yaitu Data primer merupakan sumber data utama yang digunakan dalam penelitian ini. Data primer merujuk pada informasi yang didapat dari tangan pertama oleh peneliti atau sumber asal atau langsung dari kejadian atau peristiwa, mengenai variabel yang menjadi perhatian studi. Pada penelitian ini, sumber data primer yang digunakan adalah kuisisioner yang disebarakan kepada responden yakni nasabah Bank BNI Syariah Cabang Makassar-Pettarani.

2. Lokasi Penelitian

Lokasi penelitian berada di Jl. AP. Pettarani, Komp. Ruko Business Center Kec. Makassar, Kota Makassar, Sulawesi Selatan. Indonesia. Waktu penelitian digunakan selama 3 bulan.

B. Pendekatan Penelitian

Menurut Hadi (1984), menyebutkan beberapa pendekatan penelitian menurut bidangnya, termasuk pendekatan penelitian ekonomi. Dan Sugiono (2007) menyebutkan Pendekatan penelitian menurut tingkat eksplanasi, jenis dan analisis data termasuk pendekatan penelitian deskriptif.¹

¹Haryanto, "Pendekatan, Jenis dan Metode Penelitian Pendidikan". <http://belajarpikologi.com/pendekatan-jenis-dan-metode-penelitian-pendidikan/> (April 2012) (Diakses 18 Mei 2015).

Penelitian deskriptif merupakan penelitian terhadap masalah-masalah berupa fakta-fakta saat ini dari suatu populasi. Tujuan penelitian deskriptif ini adalah untuk menguji hipotesis atau menjawab pertanyaan yang berkaitan dengan *current status* dari subjek yang diteliti. Tipe penelitian ini umumnya berkaitan dengan opini (individu, kelompok atau organisasi), kejadian atau prosedur.

C. Populasi dan Sampel

a. Populasi

“Populasi adalah wilayah generalisasi yang terdiri atas: objek/subjek yang mempunyai kualitas dan karakteristik tertentu yang ditetapkan oleh peneliti untuk dipelajari dan kemudian ditarik kesimpulannya.”² Populasi dalam penelitian ini adalah Bank BNI Syariah Cabang Makassar. Pengambilan sampel dilakukan dengan pertimbangan bahwa populasi yang ada sangat besar jumlahnya, sehingga tidak memungkinkan untuk meneliti seluruh populasi yang ada.

b. Sampel

Teknik pengambilan sampel yang digunakan dalam penelitian ini adalah teknik *non probability sampling*, yaitu metode *sampling* yang tidak memberi kesempatan atau peluang yang sama bagi setiap unsur atau populasi untuk dipilih menjadi sampel.³ Sedangkan jenis *non probability sampling* yang digunakan adalah *Purposive sampling*, yaitu teknik penentuan sampel dengan pertimbangan tertentu. hal ini dilakukan agar data yang diperoleh sesuai dengan tujuan penelitian. Dalam penelitian ini nasabah dengan Jenis transaksi Deposito berdasarkan akad Mudharabah pada bank BNI Syariah Cabang Makassar dipilih sebagai responden.

² Sugiyono, (2012). Metode Penelitian Kombinasi (Mixed Methods) : Alfabeta, h. 119

³. Sugiyono, (2012). Metode Penelitian Kombinasi (Mixed Methods) : Alfabeta, h. 125

D. Jenis dan Sumber Data

Dalam sebuah penelitian, data memegang peranan penting yaitu sebagai alat pembuktian hipotesis serta pencapaian tujuan penelitian. Penelitian harus mengetahui jenis data apa saja yang diperlukan dan bagaimana mengidentifikasi, mengumpulkan, serta mengolah data.

a. Jenis Data

Jenis data yang digunakan dalam penelitian ini berupa data kuantitatif, yang berupa nilai atau skor atas jawaban yang diberikan oleh responden terhadap pertanyaan-pertanyaan yang ada dalam kuesioner.

b. Sumber Data

Sumber data adalah segala sesuatu yang dapat memberikan informasi mengenai data. Berdasarkan sumbernya, data yang digunakan dalam penelitian ini adalah data primer, yaitu data sumber data penelitian yang diperoleh secara langsung dari sumber asli (tidak melalui media perantara). Data primer secara khusus dikumpulkan oleh peneliti untuk menjawab pertanyaan penelitian.⁴ Data primer dalam penelitian ini diperoleh melalui hasil kuesioner yang dibagikan kepada responden. Data primer adalah data yang berasal langsung dari responden. Data primer dalam penelitian ini diperoleh dari kuesioner yang diisi oleh responden, meliputi: identitas dan tanggapan responden mengenai akuntabilitas dan transparan Bank Mandiri Kartini Makassar.

E. Metode Pengumpulan Data

Data dikumpulkan melalui metode angket, yaitu menyebarkan daftar pertanyaan (kuesioner) yang akan diisi atau dijawab oleh responden yakni nasabah Bank BNI Syariah Cabang Makassar yang terdapat di Kota Makassar. Untuk memperoleh data yang sebenarnya kuesioner dibagikan secara langsung kepada

⁴Nur Indrianto dan Bambang Supomo, *Metodologi Penelitian Bisnis Untuk Akuntansi Dan Manajemen*. (Yogyakarta: BEFP, 2013), h. 146-147.

responden, yaitu dengan mendatangi tempat responden di kantor akuntan publik. Metode pengumpulan data yang digunakan dalam penelitian adalah :

a. Tinjauan kepustakaan (*Library Research*)

Yaitu penelitian yang dilakukan dengan cara mengumpulkan, membaca, dan mempelajari literatur dan buku-buku serta referensi yang relevan dengan permasalahan yang dikaji untuk mendapatkan kejelasan konsep dalam upaya penyusunan landasan teori yang berguna dalam pembahasan.

b. Tinjauan Lapangan (*Field Research*)

Penelitian lapangan yaitu penelitian yang dilakukan dengan memperoleh data langsung di lapangan melalui kuesioner atau angket. dengan lembar kuesioner untuk pengambilan data primer dan studi dokumentasi.

F. Identifikasi Variabel

Berdasarkan rumusan masalah yang akan dikaji dan model yang disusun dalam tinjauan pustaka, maka operasional variabel dalam penelitian ini adalah variabel independen dan variabel dependen. Variabel independen adalah Variabel yang menjelaskan atau mempengaruhi variabel lain. Variabel independen yang dibahas dalam penelitian ini yaitu Akuntabilitas dan tranparansi.

Sedangkan variabel dependen adalah adalah tipe variabel yang dijelaskan atau dipengaruhi oleh variabel dependen. Variabel dependen biasa disebut variabel konsekuensi (*consequent variabel*). Variabel dependen dalam penelitian ini yaitu kepercayaan nasabah.

G. Instrumen Penelitian

Instrumen yang digunakan dalam penelitian ini adalah dengan menggunakan kuesioner. Adapun kuesioner untuk mengukur variabel Akuntabilitas (X1) dan Transparansi (X2). Untuk mengukur pendapat responden digunakan skala Likert lima

angka yaitu mulai angka 5 untuk pendapat sangat setuju (SS) dan angka 1 untuk sangat tidak setuju (STS). Perinciannya adalah sebagai berikut: Angka 1 = Sangat Tidak Setuju (STS)

Angka 2 = Tidak Setuju (TS)

Angka 3 = Ragu-Ragu (R)

Angka 4 = Setuju (S)

Angka 5 = Sangat Setuju (SS)

H. Metode Analisis Data

Analisis data adalah suatu kegiatan yang dilakukan untuk memproses dan menganalisis data yang telah terkumpul. Dalam penelitian ini, peneliti menggunakan analisis kuantitatif. Analisis kuantitatif merupakan suatu bentuk analisis yang diperuntukkan bagi data yang besar yang dapat dikelompokkan ke dalam kategori-kategori yang berwujud angka-angka. Metode analisis data menggunakan statistik deskriptif, uji kualitas data, uji asumsi klasik dan uji hipotesis dengan bantuan komputer melalui program IBM SPSS 21 *for Windows*.

1. Analisis Data Deskriptif

Analisis statistik deskriptif digunakan untuk memberikan gambaran mengenai variabel yang diteliti. Uji statistik deskriptif mencakup nilai rata-rata (mean), nilai minimum, nilai maksimum, dan nilai standar deviasi dari data penelitian. Statistik deskriptif ini digunakan untuk memberikan gambaran mengenai demografi responden penelitian. Analisis deskriptif digunakan untuk mendapatkan suatu gambaran mengenai responden dalam penelitian ini. Dalam penelitian ini penulis akan membahas mengenai bentuk sebaran jawaban responden terhadap seluruh konsep yang diukur. Dari sebaran jawaban responden selanjutnya akan diperoleh satu kecenderungan atas jawaban responden tersebut. Untuk mendapatkan kecenderungan jawaban responden terhadap

jawaban masing-masing variabel akan didasarkan pada nilai rata-rata skor jawaban yang selanjutnya akan dikategorikan.

2. *Uji Kualitas Data*

a. Uji Validitas Data

Dalam penelitian ini, alat uji validitas yang digunakan adalah alat uji yang berdasarkan pendekatan *construct validity*, yakni dengan melihat korelasi skor per item dengan skor total seluruh item (*inter-item total correlation*). Metode yang digunakan adalah teknik korelasi produk momen (*moment product correlation*) atau yang lebih dikenal dengan nama *pearson correlation*. Jika suatu indikator mempunyai korelasi antara skor masing-masing indikator terhadap skor totalnya (skor variabel konstruk) maka dikatakan indikator tersebut valid. Jika koefisien korelasi (r) bernilai positif dan lebih besar dari r tabel (pada taraf signifikansi 5% atau 0,05), maka dinyatakan bahwa butir pertanyaan tersebut valid atau sah. Namun jika sebaliknya maka bernilai negatif atau positif tetapi lebih kecil dari r table (pada taraf signifikansi 5% atau 0,05), maka butir pertanyaan dinyatakan invalid atau harus dihapus.

b. Uji Reliabilitas

Reliabilitas atau kepercayaan mengandung pengertian apakah sebuah instrumen dapat mengukur sesuatu yang diukur secara konsisten dari waktu ke waktu. Jadi kata kunci untuk syarat kualifikasi suatu instrumen pengukuran adalah konsistensi, atau tidak berubah-ubah. Pengujian dalam penelitian ini dilakukan dengan cara mencobakan instrumen sekali saja, dan dari data yang diperoleh dianalisis dengan tertentu. Teknik reliabilitas semacam ini disebut Interbal Consistency. Karena dalam penelitian ini jawaban dari instrumen bersifat berjenjang atau tidak bersifat dikotomi (mempunyai dua alternatif jawaban) maka

digunakan teknik pengujian dengan metode Alpha Crobach.⁵ Dalam melakukan perhitungan Alpha, digunakan alat bantu program komputer yaitu SPSS for Windows 16. Sedangkan dalam pengambilan keputusan reliabilitas, suatu instrumen dikatakan reliabel jika nilai alpha lebih besar dari 0,6.⁶

3. Uji Asumsi klasik

a. Uji Normalitas Data

Uji normalitas data dilakukan untuk melihat bahwa suatu data terdistribusi secara normal atau tidak. Model regresi yang baik adalah jika distribusi data normal atau mendekati normal. Dalam penelitian ini, uji normalitas dilakukan melalui analisis grafik dan uji statistik. Analisis grafik dilakukan dengan menggunakan grafik *normal probability plots* sedangkan uji statistik dilakukan dengan pendekatan Kolmogorov-Smirnov. Suatu variabel dikatakan normal jika gambar distribusi dengan titik-titik data pada grafik *normal probability plots* menyebar di sekitar garis diagonal dan nilai Sig. atau probabilitas pada uji Kolmogorov-Sirnov $> 0,05$.

b. Uji Multikolonieritas

Uji multikolonieritas dalam penelitian ini dengan cara menganalisis matriks korelasi antar variabel independen dan perhitungan nilai tolerance dan VIF (*Variance Inflating Factor*) . Nilai *cutoff* yang umum dipakai untuk menunjukkan adanya multikolonieritas adalah nilai tolerance $< 0,1$ atau sama dengan nilai VIF > 10 . Apabila nilai *tolerance* $> 0,1$ dan nilai VIF < 10 , maka tidak terjadi multikolonieritas pada persamaan regresi penelitian.⁷

⁵ Imam Ghozali,. 2006, Analisis Multivariate Lanjutan dengan Program SPSS, BP. UNDIP, Semarang

⁶ Imam Ghozali,. 2006, Analisis Multivariate Lanjutan dengan Program SPSS, BP. UNDIP, Semarang

⁷ Imam Ghozali,. 2006, Analisis Multivariate Lanjutan dengan Program SPSS, BP. UNDIP, Semarang

c. Uji heteroskedastisitas

Uji heteroskedastisitas untuk menguji apakah model regresi terjadi ketidaksamaan residual satu pengamatan ke pengamatan yang lain. Jika varian dari satu pengamatan ke pengamatan lain tetap, maka disebut Homoskedastisitas dan jika berbeda disebut Heteroskedastisitas. Model regresi yang baik adalah yang Homoskedastisitas dan tidak terjadi Heteroskedastisitas. Salah satu cara untuk mendeteksi ada tidaknya heteroskedastisitas adalah dengan melihat grafik plot (ZPRED) dengan residualnya (SRESID).⁸

Dasar Analisis:

- 1) jika pola tertentu, seperti titik-titik yang ada membentuk pola tertentu yang teratur (bergelombang, melebar, lalu menyempit, maka mengindikasikan telah terjadi heteroskedastisitas.
- 2) jika tidak ada pola yang jelas, serta titik-titik menyebar di atas dan dibawah angka nol pada sumbu Y, maka tidak terjadi heteroskedastisitas.

4. Uji Hipotesis

Dalam uji hipotesis ini dilakukan melalui uji koefisien determinasi, Uji Regresi Secara Parsial (t-test):

a. Analisis Regresi Linier Berganda

Peneliti menggunakan model regresi linear berganda. Pengujian ini digunakan untuk mengukur besarnya pengaruh variabel independen terhadap variabel dependen dan memprediksi variabel dependen dengan menggunakan variabel independen. Pengujian ini disebut sebagai uji regresi linear berganda karena terdapat lebih dari satu variabel independen yang efeknya dikenakan kepada variabel dependen.

Dengan uji regresi, maka hipotesis-hipotesis tersebut dapat disusun dalam model empiris berikut ini:

⁸ Imam Ghozali,. 2006, Analisis Multivariate Lanjutan dengan Program SPSS, BP. UNDIP, Semarang

$$Y = a + \beta_1 X_1 + \beta_2 X_2 + \epsilon$$

Keterangan :

Y = Kepercayaan nasabah

a = Konstanta

β_1 = Koefisien regresi

X_1 = Akuntabilitas

X_2 = Transparansi

ϵ = *Error term/disturbance term*

b. Koefisien Determinasi (R^2)

Koefisien determinasi (R^2) pada intinya bertujuan untuk mengukur seberapa jauh kemampuan model dalam menerangkan variasi variabel dependen. Nilai koefisien determinasi adalah antara nol dan satu. Nilai R^2 mempunyai interval antara 0 sampai 1 ($0 \leq R^2 \leq 1$). Jika nilai R^2 bernilai besar (mendekati 1) berarti variabel bebas dapat memberikan hampir semua informasi yang dibutuhkan untuk memprediksi variabel dependen. Sedangkan jika R^2 bernilai kecil berarti kemampuan variabel bebas dalam menjelaskan variabel dependen sangat terbatas (Aufar, 2013)

Kriteria untuk analisis koefisien determinasi adalah :

- 1) jika R^2 mendekati nol (0), berarti pengaruh variabel *independent* terhadap variabel *dependent* tidak kuat
- 2) jika R^2 mendekati satu (1), berarti pengaruh variabel *independent* terhadap variabel *dependent* kuat

Tabel 3.1
Pedoman untuk Memberikan Interpretasi Koefisien Korelasi

Interval Koefisien	Tingkat Hubungan
0,00 – 0,199	Sangat rendah
0,20 – 0,399	Rendah
0,40 – 0,599	Sedang
0,60 – 0,799	Kuat
0,80 – 1,000	Sangat kuat

Sumber : Sugiyono 2012

Koefisien determinasi (R^2) pada intinya mengukur seberapa jauh kemampuan model dalam menerangkan variasi variabel dependen. Nilai koefisien determinasi antara nol dan satu. Nilai R^2 yang kecil berarti kemampuan variabel-variabel independen dalam menjelaskan variasi variabel dependen sangat terbatas. Nilai yang mendekati satu berarti variabel-variabel independen memberikan hampir semua informasi yang dibutuhkan untuk memprediksi variabel dependen.

Kelemahan mendasar penggunaan koefisien determinasi adalah bias terhadap jumlah variabel independen yang dimasukkan ke dalam model. Setiap tambahan satu variabel independen, maka R^2 pasti meningkat tidak peduli apakah variabel tersebut berpengaruh secara signifikan terhadap variabel dependen. Oleh karena itu banyak peneliti menganjurkan untuk menggunakan nilai *adjusted* R^2 pada saat mengevaluasi mana model regresi yang terbaik.⁹

c. Uji Regresi Secara Simultan (Uji Statistik F)

Uji statistik F pada dasarnya menunjukkan apakah semua variabel independen yang dimasukkan dalam model mempunyai pengaruh secara bersama-sama terhadap variabel dependen. Uji F dapat dilakukan dengan melihat nilai F lebih besar dari 4 maka H_0 dapat ditolak pada derajat kepercayaan 5%, dengan kata lain menerima

⁹Imam Ghozali, *Aplikasi Analisis Multivariate dengan Program IBM SPSS 21*, Semarang : Badan Penerbit Universitas Diponegoro, 2013. hlm.97.

hipotesis alternatif, yang menyatakan bahwa semua variabel independen secara serentak dan signifikan mempengaruhi variabel dependen.

d. Uji Regresi Secara Parsial (t-test)

Uji t (t-test) digunakan untuk menguji hipotesis secara parsial guna menunjukkan pengaruh tiap variabel independen secara individu terhadap variabel dependen. Uji t adalah pengujian koefisien regresi masing-masing variabel independen terhadap variabel dependen untuk mengetahui seberapa besar pengaruh variabel independen terhadap variabel dependen. Untuk mengetahui ada tidaknya pengaruh masing-masing variabel independen secara individual terhadap variabel dependen, dilakukan dengan membandingkan *p-value* pada kolom Sig. masing-masing variabel independen dengan tingkat signifikan yang digunakan 0,05.

Berdasarkan nilai probabilitas dengan $\alpha = 0,05$:

- 1) Jika probabilitas $> 0,05$, maka Hipotesis ditolak
- 2) Jika probabilitas $< 0,05$, maka Hipotesis diterima

BAB IV

HASIL PENELITIAN DAN PEMBAHASAN

A. *Gambaran Umum Perusahaan*

1. Sejarah PT. Bank BNI Syari'ah

Terpaan krisis moneter yang terjadi pada tahun 1997 menjadi suatu bukti ketangguhan sistem perbankan syariah. Prinsip syariah dengan tiga (3) pilarnya yaitu adil, transparan dan maslahat mampu menjawab kebutuhan masyarakat terhadap sistem perbankan yang lebih adil. Dengan berlandaskan pada undang-undang NO. 10 Tahun 1998, pada tanggal itu 29 April 2000 didirikan Unit Usaha Syariah (UUS) BNI dengan 5 kantor Cabang Yogyakarta, Malang, Pekalongan, Jepara dan Banjarmasin. Selanjutnya UUS BNI terus berkembang menjadi 28 Kantor Cabang dan 31 Kantor Cabang Pembantu.

Disamping itu nasabah juga dapat menikmati layanan syariah di Kantor Cabang BNI Konvensional (*Office Channelling*) dengan lebih kurang 1500 outlet yang tersebar di seluruh wilayah Indonesia. Didalam pelaksanaan operasional perbankan, BNI Syariah tetap memperhatikan kepatuhan terhadap aspek syariah. Dengan Dewan Pengawas Syariah (DPS) yang saat ini diketuai oleh KH. Ma'ruf Amin, semua produk BNI Syariah telah melalui pengujian dari DPS sehingga telah memenuhi aturan syariah.

Di dalam *Corporate plan* UUS BNI tahun 2000 ditetapkan bahwa status UUS bersifat temporer dan akan dilakukan *Spin Off* tahun 2009. Rencana tersebut terlaksana pada tanggal 19 Juni 2010 dengan beroperasinya BNI Syariah sebagai Bank Umum Syariah (BUS). Realisasi waktu *Spin Off* bulan Juni 2010 tidak terlepas dari faktor eksternal berupa aspek regulasi yang kondusif yaitu dengan diterbitkannya UU

No. 19 Tahun 2008 tentang surat Berharga Syariah Negara (SBSN) dan UU No. 21 Tahun 2008 tentang perbankan syariah. Disamping itu, komitmen pemerintah terhadap pengembangan perbankan syariah semakin kuat dan kesadaran terhadap keunggulan produk perbankan syariah juga semakin meningkat.

Pada tahun 2003 dilakukan penyusunan *Corporate Plan* yang di dalamnya termasuk rencana independensi pada Tahun 2009-2010. Proses independensi BNI Syariah diperkuat dengan kebijakan otonomi khusus yang diberikan oleh BNI kepada UUS BNI pada tahun 2005. Pada Tahun 2009, BNI membentuk tim Implementasi pembentukan Ban Umum Syariah, sehingga terbentuk PT Bank BNI Syariah yang efektif beroperasi sejak tanggal 19 Juni 2010. Sejak terbentuknya dari tanggal 19 Juni hingga september 2013 jumlah cabang BNI Syariah mencapai 64 kantor cabang, 161 kantor cabang pembantu, 17 kantor kas, 22 mobil layanan gerak dan 16 *Paymen Point*.

a. Berdirinya Unit Usaha Syariah BNI

Terpaan krisis Moneter tahun 1997 membuktikan ketangguhan sistem perbankan syariah. Prinsip syariah dengan 3 (tiga) pilarnya yaitu adil, transparan dan maslahal mampu menjawab kebutuhan masyarakat terhadap sistem perbankan yang lebih adil. Pada tahun 1999 dibentuk tim proyek cabang syariah dengan tujuan untuk mempersiapkan pengelolaan bisnis perbankan BNI syariah yang beroperasi pada tanggal 29 April 2000 sebagai unit usaha syariah (UUS) BNI. Pada awal berdirinya UUS BNI terdiri dari atas 5 kanton cabang yakni di Yogyakarta, Malang, Pekalonga, Jepara, dan Banjarmasin. Pada Tahun 2002, UUS BNI mulai menghasilkan laba dan pada tahun 2003 dilakukan penyusunan *Corporate Plan* yang di dalamnya termasuk 50 rencana independensi BNI syariah tahun 2009-2010.

Pada Tahun 2005 proses Independensi BNI Syariah diperkuat dengan kebijakan ekonomi khusus yang diberikan oleh BNI kepada UUS BNI, pada tahun 2009, BNI membentuk Tim Implementasi Pembentukan Bank Umum Syariah. Selanjutnya UUS BNI terus berkembang hinggapada pertengahan tahun 2010 telah memiliki 27 kantor cabang dan 31 kantor cabang pembantu. Di samping itu, UUS BNI senantiasa mendapatkan dukungan teknologi informasi dan penggunaan jaringan saluran distribusi yang meliputi kantor cabang BNI, Jaringan ATM BNI, ATM Link serta ATM bersama, 24 jam layanan BNI Call dan juga *Internet Banking*.

b. Pemisahan (*Spin Off*) Unit Usaha Syariah BNI

Proses *Spin Off* dilakukan dengan beberapa tahapan, sesuai dengan ketentuan perundang-undangan yang berlaku termasuk ketentuan Bank Indonesia. Bank Indonesia memberikan persetujuan prinsip untuk pendirian BNI Syariah dengan surat nomor 12/2/DPG/DPbS tanggal 8 februari 2010 perihal izin prinsip pendirian PT Bank BNI syariah. Pada Tanggal 22 Maret 2010 telah ditandatangani Akta Nomor 159, Akta pemisahan Unit Usaha Syariah PT Bank Negara Indonesia (Persero) Tbk. Ke dalam PT BNI Syariah dan Akta Nomor 160, Akta pendirian PT BNI Syariah yang keduanya dibuat di hadapan Aulia Taufani, sebagai pengganti dari Sutjipto, Notaris di Jakarta. Selanjutnya Akta pendirian tersebut telah memperoleh pengesahan melalui keputusan Manteri Hukum dan Hak Asasi Manusia Republik Indonesia Nomor AHU-15574. AH. 01. 01, Tanggal 25 Maret 2010.

Izin usaha diterbitkan oleh Bank Indonesia pada tanggal 21 Mei 2010, melalui keputusan Gubernur Bank Indonesia Nomor 12/41/KEP. GBI/2010 Tentang Pemberian izin Usaha PT Bank BNI Syariah. Setelah izin tersebut selanjutnya BNI syariah efektif beroperasi pada tanggal 9 Juni 2010 hingga september 2013 jumlah

Cabang BNI syariah mencapai 64 Kantor Cabang, 161 Kantor Cabang Pembantu, 17 Kantor Kas, 22 mobil layanan gerak dan 16 *payment point*.

2. Visi Dan Misi PT Bank BNI Syariah

Visi BNI Syariah

Visi BNI Syariah adalah “Menjadi Bank Syariah pilihan masyarakat yang unggul dalam layanan dan kineja”

Misi BNI Syariah

- a. Memberikan kontribusi positif kepada masyarakat dan peduli pada kelestarian lingkungan
- b. Memberikan solusi bagi masyarakat untuk kebutuhan jasa perbankan syariah
- c. Memberikan nilai investasi yang optimal bagi investor
- d. Menciptakan wahana terbaik sebagai tempat kebanggaan untuk berkarya dan berprestasi bagi pegawai sebagai perwujudan ibadah.
- e. Menjadi acuan tata kelola perusahaan yang amanah

3. Susunan Organisasi PT Bank BNI Syariah

Dewan Komisaris

- a. Komisaris utama (independen) : Achar Ilyas
- b. Komisaris Independen : Sofyan Syafri Harahap
- c. Komisaris Independen: Acep Riana Jayaprawira

Dewan Direksi

- a. Direktur Utama: Rizqullah
- b. Direktur Bisnis: Bambang Widjanarko
- c. Direktur Kepatuhan dan Penunjang: Teguh Saptono

Dewan Pengawas Syariah

- a. Ketua: K.H. Maf'ruf Amin
- b. Anggota: Hasanuddin

4. Struktur Organisasi PT Bank BNI Syariah Cabang Makassar

Gambar 4.1

Struktur Organisasi

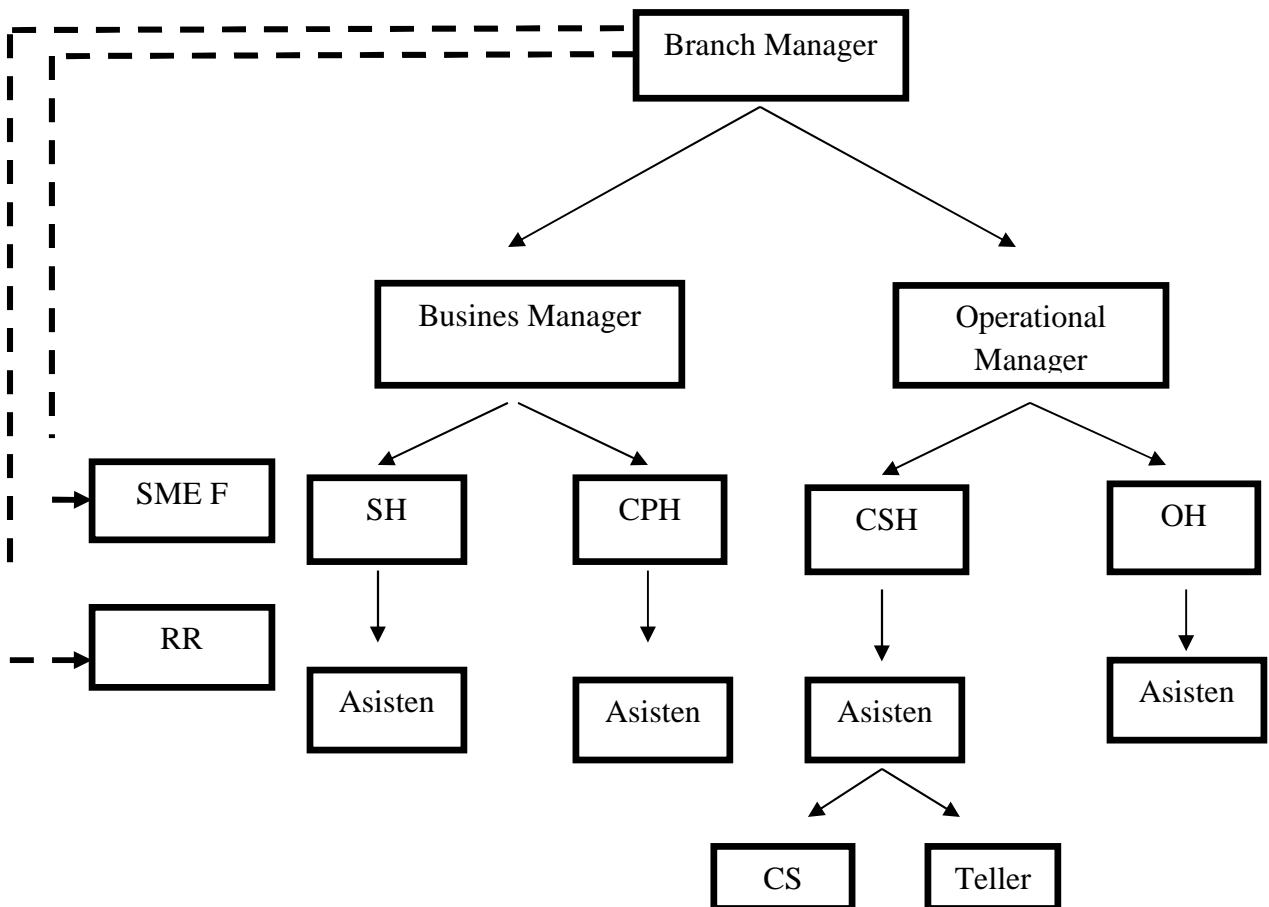

Keterangan Gambar

SME F : *Small Medium Entrepreneurship Financing*

SH : *Slaes Head*

CPH : *Customer P Head*

CSH : *Customer Cervice Head*

OH : *Operational Head*

RR : *R Relationship*

CS : *Customer Service*

Sumber PT Bank BNI Syariah

5. Budaya Kerja PT Bank BNI Syariah

Tata nilai dan keyakinan yang dijadikan pedoman dalam berperilaku dalam sebuah organisasi menjadi bagian penting bagi pencapaian tujuan yang ingin dicapai dan keberlangsungan suatu organisasi. Dalam menjalankan tugas dan tanggungjawab PT Bank BNI Syariah berpedoman pada dasar hukum syariah yaitu Al-Qur'an dan hadits, seluruh insan BNI Syariah juga memiliki tata nilai yang menjadi panduan dalam setiap perilakunya. Tata nilai dan keyakinan dalam berperilaku ini dirumuskan dalam budaya kerja PT Bank BNI Syariah yaitu amanah dan jamaah.

Amanah

- a. Menjalankan tugas dan kewajiban dengan penuh tanggung jawab untuk memperoleh hasil yang optimal
- b. Profesional dalam menjalankan tugas
- c. Memegang teguh komitmen dan tanggung jawab
- d. Jujur, adil dan dapat dipercaya
- e. Menjadi teladan yang baik bagi lingkungan

Jamaah

- a. Bersinergi dalam menjalankan tugas dan tanggung kewajiban
- b. Bekerja secara rasional dan sistematis
- c. Saling mengingatkan dengan santun
- d. Bekerjasama dalam kepemimpinan yang efektif

B. Analisis Statistik Deskriptif

Pengumpulan data dilakukan dengan menyebarkan kuisisioner langsung kepada responden dimana Responden dalam penelitian ini adalah Nasabah deposito mudharabah Bank BNI Syariah Cabang Makassar-Pettarani. Penelitian ini dimulai pada 12 Juni 2015 s/d 22 September 2015. Dengan cara membagikan kuisisioner kepada nasabah Deposito Mudharabah Bank BNI Sya'riah dengan Sampel yang berhasil terkumpul dapat dilihat pada tabel 4.2 berikut ini.

Tabel 4.1

Tingkat Pengembalian Kuesioner

Kuesioner yang dibagikan	40	100%
Kuesioner yang tidak lengkap	10	25%
Kuesioner yang menjadi sampel	30	75%

Sumber: Data primer yang diolah (2015)

Berdasarkan tabel 4.1, kuisisioner yang dibagikan kepada responden berjumlah 40 atau 100% kuisisioner, sedangkan kuisisioner yang tidak lengkap karena masih banyak pernyataan yang belum diisi oleh responden berjumlah 10 atau 25% dari kuisisioner yang dibagikan, sehingga kuisisioner yang menjadi sampel berjumlah 30 atau 75% dari kuisisioner yang dibagikan.

a. Karakteristik Responden

Responden dalam penelitian ini yaitu Nasabah dengan jenis akad deposito mudharabah Bank BNI Syari'ah Cabang Makassar-Pettarani dengan jumlah responden sebanyak 30 orang. 30 eksamplar kuesioner yang diberikan kepada responden telah diisi secara lengkap dan benar sehingga layak untuk dianalisis lebih lanjut untuk kepentingan penelitian ini.

Karakteristik responden dikelompokkan menurut umur, jenis kelamin, pendidikan terakhir, jenis pekerjaan, jenis usaha, jenis akad dan lama menjadi nasabah. Untuk memperjelas karakteristik responden yang dimaksud, maka disajikan tabel mengenai responden seperti dijelaskan berikut ini.

b. Karakteristik Responden Berdasarkan Umur

Tabel 4.2

Persentase Responden Berdasarkan Umur

Umur (Tahun)	Frekuensi	Persentase
<25		
25 – 35	12	40%
36 – 50	18	60%
> 50		
Jumlah	30	100%

Sumber: Data primer yang diolah (2015)

Berdasarkan tabel 4.2 dapat diketahui bahwa responden yang berusia antara 25 sampai 35 sebanyak 12 orang, sementara responden yang berusia 36-50 sebanyak 18 orang.

c. Karakteristik Responden Berdasarkan Jenis Kelamin

Tabel 4.3**Persentase Responden Berdasarkan Jenis Kelamin**

Jenis Kelamin	Frekuensi	Persentase
Laki-Laki	16	53%
Perempuan	14	47%
Jumlah	30	100%

Sumber: Data primer yang diolah (2015)

Berdasarkan tabel 4.3 dapat diketahui bahwa dari 30 responden, 16 atau 53% responden berjenis kelamin laki-laki dan 14 atau 47% responden berjenis kelamin Perempuan. Dengan demikian jumlah sampel terbanyak dalam penelitian ini adalah laki-laki.

d. Karakteristik Responden Berdasarkan Pendidikan Terakhir

Tabel 4.4**Persentase Responden Berdasarkan Pendidikan Terakhir**

Pendidikan Terakhir	Frekuensi	Persentase
SMA	9	30 %
S1	21	70 %
S2		
Jumlah	30	100 %

Sumber: Data primer yang diolah (2015)

Berdasarkan tabel 4.4 dapat diketahui bahwa dari 30 responden, 9 atau 30% responden berpendidikan terakhir setingkat SMA, 21 atau 70% responden

berpendidikan terakhir S1. Dengan demikian jumlah sampel terbanyak adalah responden yang berpendidikan S1.

e. Karakteristik Responden Berdasarkan Pekerjaan

Tabel 4.5

Persentase Responden Berdasarkan Pekerjaan

Jenis Pekerjaan	Jumlah	Persentase
Pelajar/Mahasiswa		
Pegawai Swasta		
Pegawai Negeri/PNS		
Ibu Rumah Tangga		
Pengusaha/Pedagang	30	100%
TNI/Polri		
Lain-lain.		
Total	30	100%

Berdasarkan tabel 4.5 menunjukkan bahwa responden berdasarkan pekerjaan yaitu pengusaha sebanyak 30 responden atau 100% .

f. Karakteristik Responden berdasarkan Jenis Akad

Tabel 4.6

Persentase responden Berdasarkan Jenis transaksi

Jenis transaksi	Frekuensi	Persentase
Tabungan		
Deposito	30	100%
Giro		
Total	30	100%

Berdasarkan Tabel 4.6 menunjukkan bahwa responden berdasarkan jenis transaksi deposito sebanyak 30 responden atau 100%.

g. Karakteristik Responden Berdasarkan Jenis Usaha

Tabel 4.7

Presentase Responden Berdasarkan Jenis Usaha

Jenis Usaha	Frekuensi	Persentase
Mikro	4	13 %
Kecil	26	87%
Menengah		
Jumlah	30	100%

Sumber: Data primer yang diolah (2015)

Berdasarkan tabel 4.7 dapat diketahui bahwa dari 30 responden, sebanyak 4 responden atau 13% termasuk usaha Mikro, 26 responden atau 87% termasuk usaha Kecil. Dengan demikian jumlah sampel terbanyak adalah responden dengan usaha Kecil. Pengelompokan jenis usaha ini berdasarkan definisi UMKM menurut Undang-Undang Republik Indonesia Nomor 20 Tahun 2008¹ yaitu:

- 1) Usaha Mikro adalah usaha yang memiliki hasil penjualan tahunan paling banyak Rp300.000.000,00 (tiga ratus juta rupiah).
- 2) Usaha Kecil adalah usaha yang memiliki hasil penjualan tahunan lebih dari Rp300.000.000,00 (tiga ratus juta rupiah) sampai dengan paling banyak Rp2.500.000.000,00 (dua milyar lima ratus juta rupiah).

¹ Republik Indonesia. 2008. Undang-undang No.20 tahun 2008 tentang UMKM.

3) Usaha Menengah adalah usaha yang memiliki hasil penjualan tahunan lebih dari Rp2.500.000.000,00 (dua milyar lima ratus juta rupiah) sampai dengan paling banyak Rp50.000.000.000,00 (lima puluh milyar rupiah).

h. Karakteristik Responden Berdasarkan Lama Menjadi Nasabah

Tabel 4.8

Presentase Responden Berdasarkan Lama Menjadi Nasabah

Lama Menjadi nasabah	Frekuensi	Persentase
0 – 5	30	100%
6 – 10		%
11– 19		%
> 20		%
Jumlah	30	100%

Sumber: Data primer yang diolah (2015)

Berdasarkan tabel 4.8 dapat diketahui bahwa dari 30 responden, sebanyak 30 atau 100% responden menjadi nasabah dengan rentang waktu selama 0 - 5 tahun.

C. Deskriptif Variabel

Tabel 4. 9
Hasil Uji Data Deskriptif

Descriptive Statistics					
	N	Minimum	Maximum	Mean	Std. Deviation
AKUNTABILITAS	30	31	45	37,37	3,567
TRANSPARANSI	30	29	42	34,87	3,821
KEPERCAYAAN	30	40	60	51,20	4,845
Valid N (listwise)	30				

Tabel 4.9 menunjukkan statistik deskriptif dari masing-masing variabel penelitian. Berdasarkan tabel 4.9, hasil analisis dengan menggunakan statistik deskriptif terhadap akuntabilitas menunjukkan nilai minimum sebesar 31, nilai maksimum sebesar 45, mean (rata-rata) sebesar 37,37 dengan standar deviasi sebesar 3,567. Selanjutnya hasil analisis dengan menggunakan statistik deskriptif terhadap variabel transparansi menunjukkan nilai minimum sebesar 29, nilai maksimum sebesar 42, mean (rata-rata) sebesar 34,87 dengan standar deviasi sebesar 3,821. Sedangkan untuk variabel kepercayaan nasabah, nilai minimum sebesar 40, nilai maksimum sebesar 60, mean (rata-rata) sebesar 51,20 dengan standar deviasi sebesar 4,845.

Berdasarkan tabel diatas dapat disimpulkan bahwa nilai rata-rata tertinggi berada pada variabel kepercayaan nasabah yakni 51,20, sedangkan yang terendah adalah variabel transparansi yaitu 34,87. Untuk standar deviasi tertinggi berada pada variabel kepercayaan nasabah dan terendah adalah variabel akuntabilitas.

D. Deskriptif Pernyataan

Variabel yang diteliti dalam penelitian ini adalah Akuntabilitas Transparansi dan Kepercayaan Nasabah. Distribusi frekuensi atas jawaban responden dari hasil tabulasi skor data. Berdasarkan rumus yang digunakan yaitu:

$$C = \frac{5 - 1}{5} = 0,8$$

Hasil perhitungan rentang skala menunjukkan nilai 0,80 dengan demikian rentang skala 0,80 tersebut dapat dijelaskan nilai numeriknya sebagai berikut:

Tabel 4.10

Ikhtisar rentang Tingkat Kepercayaan Nasabah

Rentang	Akuntabilitas	Transparansi	Kepercayaan Nasabah
1 X< 1,80	SR	SR	SR
1,80 X<2,60	R	R	R
2,61 X<3,40	S	S	S
3,41 X<4,20	T	T	T
4,21 X<5	ST	ST	ST

Ket :

SR = Sangat rendah

R = Rendah

S = Sedang

T = Tinggi

ST = Sangat tinggi

1. Analisis Deskriptif Variabel Akuntabilitas (X1)

Variabel akuntabilitas terdiri dari 9 (sembilan) item pertanyaan, seperti pada tabel berikut:

Tabel 4.11

Deskripsi item Pertanyaan Variabel Akuntabilitas (X1)

Jawaban Responden		STS	TS	R	S	SS	Total	Rata-rata	Ket
		1	2	3	4	5			
Bobot									
X1.1	F				23	7	30	4.23	ST
	Skor				92	35	127		
	%				77	23	100		
X1.2	F			3	18	9	30	4.2	T
	Skor			9	72	45	126		
	%			10	60	30	100		
X1.3	F			1	20	9	30	4.26	ST
	Skor			3	80	45	128		
	%			3	67	30	100		
X1.4	F		1	2	15	12	30	4.26	ST
	skor		2	6	60	60	128		
			3	7	50	40	100		
X1.5	F			4	17	9	30	4	T
	Skor			12	68	40	120		
	%			13	57	30	100		
X1.6	F			5	19	6	30	4.03	T

	Skor			15	76	30	121		
	%			17	63	20	100		
X1.7	F			5	17	8	30	4.1	T
	Skor			15	68	40	123		
	%			17	57	27	101		
X1.8	F			5	21	4	30	3.97	T
	Skor			15	84	20	119		
	%			17	70	13	100		
X1.9	F			6	14	10	30	4.13	T
	Skor			18	56	50	124		
	%			20	47	33	100		
Rata-rata Keseluruhan								3.66	T

Sumber: Data primer yang diolah (2015)

Berdasarkan tabel diatas, dapat diketahui bahwa dari 30 auditor responden, secara umum persepsi responden terhadap item-item pernyataan pada akuntabilitas (X_1) berada pada daerah tinggi dengan skor 3.6. Hal ini berarti bahwa responden memberikan persepsi yang baik terhadap pelaksanaan akuntabilitas pada Bank BNI Syariah di kota Makassar. Pada variabel ini terlihat bahwa nilai indeks tertinggi menunjukkan bahwa nasabah ingin diperlakukan secara layak serta ketaatan Bank terhadap hukum dan perundang-undangan sebesar 4.26.

2. Analisis Deskriptif Variabel Transparansi (X_2)

Variabel transparansi terdiri dari 9 (sembilan) item pertanyaan, seperti pada tabel berikut:

Tabel 4.12

Deskripsi item Pertanyaan Variabel Transparansi (X2)

Jawaban Responden		STS	TS	R	S	SS	Total	Rata-rata	Ket
Bobot		1	2	3	4	5			
X1.1	F			12	15	3	30	3.7	T
	Skor			36	60	15	111		
	%			40	50	10	100		
X1.2	F			4	19	7	30	3.43	T
	Skor			12	56	35	103		
	%			13.3	63.3	23.3	100		
X1.3	F			17	10	3	30	3.53	T
	Skor			51	40	15	106		
	%			57	33	10	100		
X1.4	F			6	21	3	30	3.9	T
	Skor			18	84	15	117		
	%			20	70	10	100		
X1.5	F		1	7	18	4	30	3.83	T
	Skor		2	21	72	20	115		
	%		3.3	23.3	60	13.3	100		
X1.6	F			6	18	6	30	4	T
	Skor			18	72	30	120		
	%			20	60	20	100		
X1.7	F			10	15	5	30	3.83	T

	Skor			30	60	25	115		
	%			33	50	17	100		
X1.8	F			8	14	8	30	3.47	T
	Skor			24	56	24	104		
	%			27	47	27	101		
X1.9	F			7	15	8	30	4.03	T
	Skor			21	60	40	121		
	%								
Rata-rata Keseluruhan								3.75	T

Sumber: Data primer yang diolah (2015)

Analisa deskripsi terhadap variabel transparansi yang terdiri dari 9 item pernyataan akan dilakukan dari hasil pernyataan responden mengenai transparansi terhadap kepercayaan nasabah, dimana nilai rata-rata hasil pernyataan responden dapat dilihat hasilnya pada tabel 4.12

Berdasarkan tabel 4.12 dapat diketahui bahwa dari 30 responden yang diteliti, secara umum persepsi responden terhadap item-item pernyataan pada variabel transparansi (X_2) berada pada daerah yang tinggi dengan skor 3.75. Hal ini berarti bahwa responden memberikan persepsi yang baik terhadap pelaksanaan transparansi untuk meningkatkan kepercayaan nasabah. Pada variabel ini terlihat bahwa nilai indeks tertinggi pada mewajibkannya pihak bank menyampaikan informasi secara terbuka, tepat waktu, dan dapat diperbandingkan sebesar 4.

3. Analisis Deskriptif Variabel Kepercayaan Nasabah (Y)

Variabel kepercayaan nasabah terdiri dari 12 (Dua belas) item pertanyaan, seperti pada tabel berikut:

Tabel 4.13

Deskripsi item Pertanyaan Variabel Kepercayaan Nasabah (Y)

Jawaban Responden		STS	TS	R	S	SS	Total	Rata-rata	Ket
Bobot		1	2	3	4	5			
Y1.1	F			1	13	16	30	4.5	ST
	Skor			3	52	80	135		
	%			3.3	43.3	53.3	100		
Y1.2	F				15	15	30	4.5	ST
	Skor				60	75	135		
	%				50	50	100		
Y1.3	F		1		22	7	30	4.16	T
	Skor		2		88	35	125		
	%		3.3		73.3	23.3	100		
Y1.4	F			1	20	9	30	4.37	ST
	Skor			3	80	45	131		
	%			3.3	66.7	30	100		
Y1.5	F			3	15	12	30	4.3	ST
	Skor			9	60	60	129		
	%			10	50	40	100		
Y1.6	F				14	16	30	3.47	ST
	Skor				56	48	104		
	%				46.7	53.3	100		
Y1.7	F			1	22	7	30	4.2	T

	Skor			3	88	35	126		
	%			3.3	73.3	23.3	100		
Y1.8	F			2	20	8	30	4.2	T
	Skor			6	80	40	126		
	%			6.7	66.7	26.7	100		
Y1.9	F			1	18	11	30	4.33	ST
	Skor			3	72	55	130		
	%			3.3	60	36.7	100		
Y1.10	F	1		1	20	8	30	4.13	T
	Skor	1		3	80	40	124		
	%	3.3		3.3	66.7	26.7	100		
Y1.11	F		2	3	18	7	30	4	T
	Skor		4	9	72	35	120		
	%		6.7	10	60	23.3	100		
Y1.12	F		1		22	7	30	4.17	T
	Skor		2		88	35	125		
	%		3.3		73.3	23.3	100		
Rata-rata Keseluruhan								4.19	T

Sumber: Data primer yang diolah (2015)

Analisa deskripsi terhadap variabel kepercayaan nasabah berdasarkan tabel 4.13 dapat diketahui bahwa dari 30 responden yang diteliti, secara umum persepsi responden terhadap item-item pernyataan pada kepercayaan nasabah (Y) berada pada daerah yang tinggi dengan skor 4,19. Pada variabel ini terlihat bahwa nilai indeks tertinggi untuk memperoleh kepercayaan, bank harus menjamin keamanan dan

kenyamanan serta senantiasa menyampaikan informasi yang dibutuhkan nasabah sebesar 4.5.

E. Hasil Uji Kualitas Data

1. Uji validitas

Validitas data penelitian ditentukan oleh proses pengukuran yang akurat. Oleh karena itu esensi dari validitas adalah akurasi. Suatu instrumen pengukur dikatakan valid jika instrumen tersebut mengukur apa yang seharusnya diukur. Dengan perkataan lain instrumen tersebut dapat mengukur *construct* sesuai dengan yang diharapkan peneliti. Ada tiga pendekatan yang dapat digunakan untuk mengukur validitas yaitu *content validity*, *criterion-related validity* dan *construct validity*².

Pengujian validitas data dalam penelitian ini dilakukan dengan cara statistik yaitu menghitung korelasi antara masing-masing pertanyaan dengan skor total dengan menggunakan metode *product moment pearson correlation*. Data dinyatakan valid jika nilai *r* hitung yang merupakan nilai item dari *Corrected Item-Total Correlation* > dari *r* tabel pada signifikansi 0,05 (5%). Berikut ini disajikan validitas dari masing-masing variabel pada tabel berikut:

Dalam pengujian validitas data dilakukan dengan menggunakan pendekatan *Pearson Correlation* yang dapat dilihat pada tabel dibawah ini.

²Nur Indriantoro dan Bambang Supomo. *Metodologi Penelitian Bisnis Untuk Akuntansi dan Manajemen*, BPFE: Yogyakarta, 2013. hlm. 181

Tabel 4.14**Hasil Uji Validitas Variabel Akuntabilitas (X1)**

Instrumen penelitian	r hitung	r table	Keterangan
Pernyataan X1.1	0,616**	0,278	Valid
Pernyataan X1.2	0,472**	0,278	Valid
Pernyataan X1.3	0,577**	0,278	Valid
Pernyataan X1.4	0,602**	0,278	Valid
Pernyataan X1.5	0,749**	0,278	Valid
Pernyataan X1.6	0,592**	0,278	Valid
Pernyataan X1.7	0,773**	0,278	Valid
Pernyataan X1.8	0,684**	0,278	Valid
Pernyataan X1.9	0,722**	0,278	Valid

Sumber: Data primer yang diolah (2015)

Hasil pengujian validitas menunjukkan bahwa semua item didalam variabel Akuntabilitas yang diuji dinyatakan bahwa masing-masing indikator pernyataan valid karena nilai *Corrected Item-Total Correlation* > dari r tabel pada signifikansi 0,05 (5%).

Tabel 4.15

Hasil Uji Validitas Variabel Transparansi (X2)

Instrumen penelitian	r hitung	r table	Keterangan
Pernyataan X2.1	,399**	0,278	Valid
Pernyataan X2.2	,660**	0,278	Valid
Pernyataan X2.3	,439**	0,278	Valid
Pernyataan X2.4	,636**	0,278	Valid
Pernyataan X2.5	,676**	0,278	Valid
Pernyataan X2.6	,701**	0,278	Valid
Pernyataan X2.7	,714**	0,278	Valid
Pernyataan X2.8	,753**	0,278	Valid
Pernyataan X2.9	,739**	0,278	Valid

Sumber: Data primer yang diolah (2015)

Hasil pengujian validitas menunjukkan bahwa semua item didalam variabel transparansi yang diuji dinyatakan bahwa masing-masing indikator pernyataan valid karena nilai *Corrected Item-Total Correlation* > dari r tabel pada signifikansi 0,05 (5%).

Tabel 4.16**Hasil Uji Validitas Variabel Kepercayaan Nasabah (Y1)**

Instrumen penelitian	r hitung	r table	Keterangan
Pernyataan X1.1	0,746**	0,278	Valid
Pernyataan X1.2	0,644**	0,278	Valid
Pernyataan X1.3	0,421**	0,278	Valid
Pernyataan X1.4	0,675**	0,278	Valid
Pernyataan X1.5	0,702**	0,278	Valid
Pernyataan X1.6	0,530**	0,278	Valid
Pernyataan X1.7	0,717**	0,278	Valid
Pernyataan X1.8	0,682**	0,278	Valid
Pernyataan X1.9	0,716**	0,278	Valid
Pernyataan X1.10	0,713**	0,278	Valid
Pernyataan X1.11	0,750**	0,278	Valid
Pernyataan X1.12	0,505**	0,278	Valid

Sumber: Data primer yang diolah (2015)

Hasil pengujian validitas menunjukkan bahwa semua item didalam variabel kepercayaan nasabah yang diuji dinyatakan bahwa masing-masing indikator pernyataan dinyatakan valid karena nilai *Corrected Item-Total Correlation* > dari r tabel pada signifikansi 0,05 (5%).

b. Uji Reliabilitas

Konsep reliabilitas dapat dipahami melalui ide dasar konsep tersebut yaitu konsistensi. Peneliti dapat mengevaluasi instrumen penelitian berdasarkan perspektif dan teknik yang berbeda, tetapi pertanyaan mendasar untuk mengukur reliabilitas data adalah bagaimana konsistensi data yang dikumpulkan. Pengukuran reliabilitas menggunakan indeks numerik yang disebut dengan koefisien. Konsep reliabilitas dapat diukur melalui tiga pendekatan yaitu koefisien stabilitas, koefisien ekuivalensi dan reliabilitas konsistensi internal.³

Reliabilitas adalah alat ukur untuk mengukur suatu kuesioner yang merupakan indikator dari variabel. Suatu kuesioner dikatakan reliabel jika jawaban dari responden itu stabil dari waktu ke waktu. Kriteria suatu instrument penelitian dikatakan reliabel jika dengan menggunakan uji statistik Cronbach Alpha (α), bila koefisien reliabilitas (r_{11}) $> 0,60$.

Tabel 4.17

Hasil Uji Reliabilitas

Variabel	Alpha Cronbach's	Batas reliabilitas	Ket
Akuntabilitas (X1)	0,820	0,60	Reliabel
Transparansi (X2)	0,816	0,60	Reliabel
Kepercayaan Nasabah (Y)	0,866	0,60	Reliabel

Sumber: Data primer yang diolah (2015)

³Nur Indriantoro dan Bambang Supomo. *Metodologi Penelitian Bisnis Untuk Akuntansi dan Manajemen*, BPFE: Yogyakarta, 2013. hlm. 180

Dari tabel di atas pada kolom *Alpha Cronbach's* menunjukkan bahwa variabel akuntabilitas (X1) dengan hasil sebesar 0,820, transparansi (X2) dengan hasil sebesar 0,816, dan kepercayaan nasabah dengan hasil 0,866 dinyatakan reliabel dengan standar reliabel sebesar 0,60.

F. Hasil Uji asumsi klasik

1. Uji normalitas

Uji normalitas dilakukan untuk melihat apakah nilai residual terdistribusi normal atau tidak. Walaupun tidak ada metode yang paling tepat atau paling baik, Tetapi Uji normalitas kali ini peneliti menggunakan uji statistik bukan menggunakan metode grafik. Peneliti menggunakan uji statistik karena uji normalitas dengan grafik dapat menyesatkan jika tidak hati-hati. secara visual terlihat normal, namun secara statistik bisa sebaliknya.

Untuk lebih memastikan apakah data residual terdistribusi secara normal atau tidak, maka uji statistik yang dapat dilakukan yaitu pengujian *one sample kolmogorov-smirnov*. Uji ini digunakan untuk menghasilkan angka yang lebih detail, apakah suatu persamaan regresi yang akan dipakai lolos normalitas. Suatu persamaan regresi dikatakan lolos normalitas apabila nilai signifikansi uji *Kolmogorov-Smirnov* lebih besar dari 0,05.

Tabel 4.18
Hasil Uji Normalitas

One-Sample Kolmogorov-Smirnov Test

		Unstandardized Residual
N		30
Normal Parameters ^{a,b}	Mean	0E-7
	Std. Deviation	4,23985730
	Absolute	,130
Most Extreme Differences	Positive	,130
	Negative	-,082
Kolmogorov-Smirnov Z		,710
Asymp. Sig. (2-tailed)		,695

A. Test distribution is Normal.

b. Calculated from data.

Sumber Data Output SPSS 21

Hasil pengujian normalitas variabel akuntabilitas, transparansi dan kepercayaan nasabah yang dilakukan menunjukkan bahwa data berdistribusi normal. Hal ini ditunjukkan dengan nilai signifikansi sebesar $0,695 > 0,05$.

2. Uji Multikolinearitas

Uji multikolinearitas adalah untuk melihat ada atau tidaknya korelasi yang tinggi antara variabel-variabel bebas dalam suatu model regresi linear berganda. Multikolinearitas adalah suatu kondisi hubungan linear antara variabel independen yang satu dengan yang lainnya dalam model regresi. Salah satu cara untuk menguji

adanya multikolonieritas dapat dilihat dari *Variance Inflation Factor* (VIF). Jika nilai VIF > 10 maka terjadi multikolonieritas.

Berdasarkan hasil pengujian pada tabel 4.19, karena nilai VIF untuk semua variabel memiliki nilai lebih kecil daripada 5 dan nilai tolerance lebih besar dari 0,10, maka dapat disimpulkan tidak terdapat gejala multikolonieritas antar variabel independen.

Tabel 4.19

Hasil Uji Multikolonieritas

No.	Variabel	Tolerance	VIF
1	Akuntabilitas	0,866	1.154
2	Transparansi	0,866	1.154

Sumber: Output SPSS 21 (2015)

3. Uji heteroskedastisitas

Uji heteroskedastisitas bertujuan untuk menguji apakah dalam model regresi terjadi ketidaksamaan *variance* dari residual satu pengamatan ke pengamatan yang lain. Jika *Variance* dari residual satu pengamatan ke pengamatan lain tetap, maka disebut homoskedastisitas dan jika berbeda disebut heterokedastisitas. Model regresi yang baik adalah yang homoskedastisitas atau tidak terjadi heteroskedastisitas.

Hasil pengujian pada tabel 20 menunjukkan bahwa nilai signifikansi kedua variabel independen lebih dari 0.05. dengan demikian dapat disimpulkan bahwa tidak terjadi masalah heteroskedastisitas pada model regresi

Tabel 4.20
Hasil Uji Heteroskedastisitas

Coefficients ^a					
Model	Unstandardized		Standardized	T	Sig.
	Coefficients		Coefficients		
	B	Std. Error	Beta		
(Constant)	1,200	6,533		,184	,856
1 AKUNTABILITAS	,008	,164	,010	,048	,962
TRANSPARANSI	,046	,154	,061	,298	,768

a. Dependent Variable: RES2

Sumber: Output SPSS 21 (2015)

G. Hasil Uji Hipotesis

a. Analisis Persamaan Regresi Berganda

Berdasarkan hasil yang diperoleh, dapat disusun persamaan regresi linear berganda sebagai berikut:

$$Y = 23,737 + 0,528 X_1 + 0,210 X_2 + e$$

Pada model regresi yang telah didapatkan penulis dengan taksiran diatas, maka memperlihatkan bahwa taksiran itersep dimana $\beta_0 = 23,737$, taksiran $\beta_1 = 0,0528$, dan taksiran $\beta_2 = 0,210$ Dengan penjelasan yang terperinci dari persamaan tersebut dapat diuraikan sebagai berikut:

1. Konstanta= 23,737, artinya jika variabel akuntabilitas dan transparansi tidak mengalami perubahan atau tetap maka tingkat kepercayaan nasabah tidak akan mengalami perubahan, baik bertambah ataupun berkurang (tetap).

2. Koefisien regresi $X_1 = 0,528$ artinya jika akuntabilitas bertambah maka tingkat kepercayaan nasabah juga akan bertambah.
3. Koefisien regresi $X_2 = 0,210$ artinya jika transparansi bertambah maka tingkat kepercayaan nasabah juga akan bertambah

Dari hasil regresi berganda diatas menunjukkan bahwa untuk variabel akuntabilitas berpengaruh dan signifikan terhadap perilaku kepercayaan nasabah, transparansi berpengaruh dan tidak signifikan terhadap tingkat kepercayaan nasabah.

b. Koefisien Determinasi (R^2)

Analisis koefisien determinasi dilakukan untuk melihat seberapa besar presentase pengaruh variabel Akuntabilitas, Transparansi dan kepercayaan nasabah. Peneliti melakukan pengujian koefisien korelasi atau R dan pengujian koefisien determinasi atau R Square (R^2). Untuk mengetahui besarnya koefisien korelasi dan determinasi pada penelitian ini dapat dilihat pada tabel berikut:

Tabel 4.21
Hasil Uji Koefisien Determinasi

Model Summary^b				
Model	R	R Square	Adjusted R Square	Std. Error of the Estimate
1	,484 ^a	,234	,178	4,394

a. Predictors: (Constant), TRANSPARANSI, AKUNTABILITAS

b. Dependent Variable: KEPERCAYAAN

Berdasarkan tabel di atas nilai R adalah 0,484 menurut pedoman interpretasi koefisien korelasi, angka ini termasuk kedalam kategori korelasi yang sedang atau berpengaruh karena berada pada interval 0,40 – 0,599. Hal ini menunjukkan bahwa

akuntabilitas dan transparansi, berpengaruh sedang atau berpengaruh terhadap kepercayaan nasabah aktif Bank BNI Syari'ah Cabang Makassar-Pettarani.

Berdasarkan hasil uji koefisien determinasi di atas, nilai *R square* dari model regresi digunakan untuk mengetahui seberapa besar kemampuan variabel bebas (*independent*) dalam menerangkan variabel terikat (*dependent*). Dari tabel di atas diketahui bahwa nilai *R square* sebesar 23,4% yang menunjukkan bahwa tingkat kepercayaan nasabah pada Bank BNI Syari'ah Cabang Makassar-Pettarani dipengaruhi oleh variabel akuntabilitas dan transparansi. sisanya sebesar 76,6% dipengaruhi oleh variabel lain yang belum diteliti dalam penelitian ini.

c. Uji Simultan (Uji F)

Uji statistik F pada dasarnya menunjukkan apakah semua variabel independen atau bebas yang dimasukkan dalam model mempunyai pengaruh secara bersama-sama terhadap variabel dependen atau terikat. Di dalam uji ini juga berarti bahwa semua variabel independen secara simultan merupakan penjelasan yang signifikan terhadap variabel dependen. Hasil pengujian simultan (Uji F) pada penelitian ini dapat dilihat pada tabel 4.22 berikut ini.

Tabel 4.22
Hasil Uji Simultan (Uji F)

ANOVA^a

Model	Sum of Squares	Df	Mean Square	F	Sig.
1 Regression	159,485	2	79,742	4,130	,027 ^b
Residual	521,315	27	19,308		
Total	680,800	29			

a. Dependent Variable: KEPERCAYAAN

b. Predictors: (Constant), TRANSPARANSI, AKUNTABILITAS

Berdasarkan tabel 4.22 dapat dilihat bahwa hasil uji F menunjukkan nilai F hitung sebesar 4,130 dengan signifikan sebesar 0,027. Dimana nilai signifikan tersebut lebih besar dari 0,000 atau $<0,05$, sehingga hal tersebut menunjukkan bahwa secara simultan, akuntabilitas (X1) dan transparansi (X2) berpengaruh signifikan terhadap kepercayaan nasabah.

d. Uji Parsial (Uji t)

Uji t dilakukan untuk mengetahui masing-masing atau secara parsial variabel dimensi akuntabilitas dan transparansi terhadap kepercayaan nasabah. Secara parsial pengaruh dari kedua variabel independen tersebut terhadap kepercayaan nasabah ditunjukkan pada tabel berikut:

Tabel 4.23
Hasil Uji Parsial (t)
Coefficients^a

Model	Unstandardized Coefficients		Standardized Coefficients	T	Sig.
	B	Std. Error	Beta		
(Constant)	23,737	7,934		2,992	,004
1 akuntabilitas	,528	,190	,376	2,781	,008
transparansi	,210	,170	,167	1,235	,003

a. Dependent Variable: kepercayaan nasabah

Sumber: Output SPSS 21 (2015)

Berdasarkan tabel diatas, Hipotesis pertama yang menyatakan dengan pelaksanaan akuntabilitas akan meningkatkan kepercayaan nasabah terbukti. hipotesis kedua yang menyatakan dengan pelaksanaan transparansi akan meningkatkan kepercayaan nasabah juga terbukti.

F. Pembahasan Penelitian

Penelitian mengenai pengaruh akuntabilitas dan transparansi terhadap kepercayaan nasabah, dapat dibuat pembahasan sebagai berikut:

1. Pembahasan Hasil Uji Parsial

a. Pengaruh Akuntabilitas (X1) Terhadap Kepercayaan Nasabah (Y)

Hipotesis pertama yang diajukan pada penelitian ini adalah bahwa akuntabilitas berpengaruh positif terhadap kepercayaan nasabah. Artinya, dengan pelaksanaan akuntabilitas di Bank BNI Syariah Makassar maka akan meningkatkan kepercayaan nasabah. Berdasarkan hasil analisis menunjukkan, akuntabilitas

berpengaruh positif dan signifikan terhadap kualitas audit. Hasil ini menunjukkan, pelaksanaan akuntabilitas di bank BNI Syariah Makassar akan meningkatkan kepercayaan nasabah. Hal ini sejalan dengan penelitian yang dilakukan oleh Nnanna⁴ yang mengatakan bahwa pemulihan kepercayaan dapat dilakukan dengan menerapkan standar tata kelola yang baik seperti pelaksanaan akuntabilitas. akuntabilitas sebagai kewajiban pemegang amanah (bank) untuk memberikan pertanggungjawaban, menyajikan, melaporkan, dan mengungkapkan segala aktivitas dan kegiatan yang menjadi tanggung jawabnya kepada pihak pemberi amanah (nasabah) yang memiliki hak untuk meminta pertanggungjawaban tersebut. Hasil penemuan Swift bahwa ketidakpercayaan terhadap organisasi merupakan alasan fundamental atas permintaan terhadap akuntabilitas perusahaan⁵ Cable menemukan bahwa Minimnya pelaksanaan akuntabilitas akan semakin mudah terjadi manipulasi, seperti penggelapan pajak dan pencucian uang yang akan mengurangi kepercayaan nasabah.⁶ Allah berfirman dalam Q.S *Al-Baqarah* (2) ayat 282:⁷

يَا أَيُّهَا الَّذِينَ ءَامَنُوا إِذَا تَرَ بَدِينِ إِلَىٰ أَجَلٍ .

Terjemahan:

“Hai orang-orang yang beriman, apabila kamu bermuamalah tidak secara tunai untuk waktu yang ditentukan, hendaklah kamu menuliskannya”

Dalam ayat ini Allah menegaskan pentingnya pencatatan dalam kegiatan muamalah. Yang dimaksudkan dalam pencatatan adalah nasabah memberikan

⁴ Nnanna, Joseph. “Gaining Trust After The Financial Crisis In The Nigerian Economy: A Conceptual Framework” *International Journal Of Business, Economics And Management*, 2014, 1(3), h. 37.

⁵ Masiyah Kholmi, “Akuntabilitas dan Pembentukan Perilaku Amanah dalam Masyarakat Islam. Volume 15 Nomor; 1, h. 63-72. (Juni 2012).

⁶ Vince Cable, “*Transparency & Trust: Enhancing The Transparency Of Uk Company Ownership And Increasing Trust In Uk Business*” 2014, h. 2

⁷ DEPAG RI, 1998, *Al – Qur’an dan Terjemahannya*, Semarang: CV Asy Syifa. Hlm , 37

kepercayaan dan kewenangan kepada bank dalam menyimpan dan mengelola sejumlah uang. Oleh karena itu, tujuan pencatatan adalah untuk tujuan kebenaran, keterbukaan, kepastian dan keadilan antara pihak yang bermuamalah. Pencatatan merupakan organ pokok dalam kegiatan akuntansi.

Hasil penelitian ini menunjukkan variabel yang berpengaruh positif dan signifikan dikarenakan akuntabilitas merupakan prasyarat yang diperlakukan untuk mencapai kinerja yang berkesinambungan. Perusahaan harus menetapkan rincian tugas dan tanggung jawab masing-masing organ perusahaan dan semua karyawan secara jelas dan selaras dengan visi, misi, sasaran usaha dan strategi perusahaan agar terpenuhinya prinsip akuntabilitas. Selain itu, pelaksanaan akuntabilitas agar perusahaan dikelola dengan benar sesuai dengan kepentingan perusahaan maka perusahaan harus memastikan adanya sistem pengendalian internal yang efektif dalam pengelolaan perusahaannya

Hipotesis pertama yang menyatakan akuntabilitas berpengaruh positif terhadap kepercayaan nasabah juga mendukung teori *stewardship* yang diangkat dalam penelitian. Dalam teori agensi, prinsipal atau pemilik dan agen atau manajer mempunyai kepentingan yang berbeda.⁸ Berbeda halnya dengan teori agen, fokus utama *Stewardship Theory* adalah mengidentifikasi situasi dimana kepentingan pokok pengelola modal dan pemilik modal selaras. Tujuan keselarasan yang berarti bahwa pelayan (bank) bertindak atas rasa tugas terhadap pemilik modal (nasabah) mereka, seperti bahwa ketika dihadapkan dengan program tindakan yang mungkin secara pribadi tidak menguntungkan, kepatuhan tetap langkah yang paling tepat.

⁸ Eko Raharjo, "Teori Agensi Dan Teori Stewardship Dalam Perspektif Akuntansi", Fokus Ekonomi Vol. 2 No. 1, 2007, H. 39. ISSN : 19076304

Karena tujuan pemilik modal menjadi prioritas utama, pengelola sebagai pelayan untuk memenuhi tujuan pemilik modal. tingkat kepercayaan tertanam dalam hubungan kontraktual dapat diasumsikan untuk dibudidayakan. Hal ini penting, karena pelayan menahan diri pribadinya terhadap maksimalisasi kekayaan.⁹

Di dalam *stewardship theory* mengidentifikasi tiga bentuk, dalam hubungan akuntabilitas (pertanggungjawaban) yaitu keberadaan *Accountant*, *Accoutee*, dan *Accountor*. Ketiga partisan tersebut saling berinteraksi dalam suatu jaringan. *Accountant* adalah pihak yang mengukur kinerja ekonomi, *Accoutee (steward)* yaitu pihak yang bertanggungjawab, dan *Accountor (principal)* pertanggungjawaban diberikan atas apa yang telah dikerjakan dalam organisasi tersebut.¹⁰

b. Pengaruh Transparansi (X2) Terhadap Kepercayaan Nasabah (Y)

Hipotesis kedua yang diajukan dalam penelitian ini adalah bahwa transparansi berpengaruh positif terhadap kepercayaan nasabah. hasil analisis menunjukkan bahwa transparansi berpengaruh terhadap kepercayaan nasabah sebab memberikan hasil yang signifikan. Hal ini berarti bahwa hipotesis kedua yang menyatakan transparansi berpengaruh terhadap kepercayaan nasabah, diterima. Hasil penelitian ini sejalan dengan penelitian yang dilakukan oleh Nnanna¹¹ yang menemukan bahwa transparansi berkorelasi positif terhadap kepercayaan nasabah; menunjukkan pemulihan kepercayaan kepada seluruh *stakeholder*, organisasi harus lebih transparan. Transparansi mendorong diungkapkannya kondisi yang sebenarnya sehingga

⁹ Bucic & Ruyter, “ A Stewardship Perspective Of The Marketing Exchange” ANZNAJ 2005 Conference: Business Interaction, Relationship and Network, h. 57.

¹⁰ FX Anton, “Menuju Teori *Stewardship* Manajemen”Majalah Informatika, h. 76.

¹¹ Nnanna, Joseph. “Gaining Trust After The Financial Crisis In The Nigerian Economy: A Conceptual Framework” International Journal Of Business, Economics And Management, 2014, 1(3), h. 37.

setiap pihak yang berkepentingan (*stakeholder*) dapat mengukur dan mengantisipasi segala sesuatu yang menyangkut operasional bank. transparansi menuntut institusi untuk memberikan informasi yang relevan bagi para pemangku kepentingan secara handal dan dalam bahasa yang mudah dipahami. Informasi yang diberikan tidak sebatas mengenai keuangan, tetapi juga mengenai non keuangan, misalnya informasi yang terkait dengan operasi, struktur, dan konflik yang kemungkinan terjadi.

Namun, penelitian ini bertentangan dengan hasil penelitian Yaya¹² dkk menyatakan terdapat kesenjangan informasi keuangan dan non keuangan antara nasabah deposito dan pihak bank. Nasabah cenderung mengharapkan tersedianya informasi yang lebih banyak dari yang Bank bersedia berikan. Di lain pihak Bank mengingat adanya prinsip kerahasiaan Bank dalam menyampaikan informasi kepada publik. Smith menyatakan bahwa Transparansi terletak di persimpangan antara hak publik untuk mengetahui dan hak privasi entitas. Hak publik untuk mengetahui berarti kepentingan *stakeholder* dalam memperoleh informasi perusahaan tentang manajemen dan strategi. *Stakeholder* memiliki klaim yang sah untuk mengetahui luas jumlah informasi tentang tindakan dan maksud perusahaan. Di sisi lain, hak privasi entitas berarti hak entitas untuk mengendalikan semua informasi dan strategi manajemen dalam kaitannya dengan entitas.¹³ Firman Allah Dalam Q.S *Al-Ahzab* (33) ayat 70:¹⁴

¹² Rizal Yaya, Ahim Abdurrahim, & Peni Nugraheni, “Kesenjangan Harapan Antara Nasabah dan Manajemen Terhadap Penyampaian Informasi Keuangan dan Non Keuangan Bank Syariah: Studi Empiris Bank Syariah di Yogyakarta dan Surakarta” Komisi Akuntansi Syariah, SNA XI Pontianak, 2008, h. 18.

¹³ Smith, Sean Stein. 2014. *Integrated Reporting, Corporate Governance, and the Future of the Accounting Function. International Journal of Business dan Ilmu Sosial* Vol. 5, No. 10, Pp 58-63.

¹⁴ DEPAG RI, 1998, *Al – Qur’an dan Terjemahannya*, Semarang: CV Asy Syifa. Hlm : 341

يَا أَيُّهَا الَّذِينَ لِلَّهِ وَقُولُوا سَدِيدًا

Terjemahan:

“Hai orang – orang yang beriman, bertaqwalah kamu kepada Allah dan katakanlah perkataan yang benar”

Ayat di atas memperjelas mekanisme pelaksanaan transparansi untuk mengungkapkan informasi yang sebenar-benarnya. Dan memberikan informasi sesuai dengan kebutuhan *stakeholders*. Transparansi biasa dimulai dengan penyajian secara terbuka laporan keuangan yang akurat dan tepat waktu, kriteria yang terbuka tentang seleksi personil, informasi adanya seleksi, pengungkapan transaksi atau kontrak dengan pihak – pihak yang memiliki hubungan atau kedudukan istimewa, struktur kepemilikan, sampai kepada penyajian informasi tentang kemungkinan resiko yang dihadapi organisasi.

Stewardship Theory berusaha mengidentifikasi situasi dimana kepentingan pokok pengelola modal dan pemilik modal selaras¹⁵. Karena tujuan pemilik modal menjadi prioritas utama, pengelola sebagai pelayan untuk memenuhi tujuan pemilik modal. tingkat kepercayaan tertanam dalam hubungan kontraktual dapat diasumsikan untuk dibudidayakan. ¹⁶ Lane menjelaskan Hal lain yang perlu eksplorasi lebih lanjut dari teori *stewardship* adalah asumsi bahwa menjadi pelayan atau agen adalah hasil dari suatu proses yang rasional. Dalam proses rasional ini, individu mengevaluasi pro dan kontra dari satu posisi dan yang lainnya. Misalnya, dalam kepengurusan ada yang berpendapat bahwa pelayan tidak altruistik, tetapi ada situasi di mana eksekutif merasa bahwa melayani kepentingan *stakeholder* sama dengan memenuhi

¹⁵ David Pastoriza & Miguel A. Arino, “When Agents Become Stewards: Introducing Learning In The Stewardship Theory” h. 5.

¹⁶ Bucic & Ruyter, “ A Stewardship Perspective Of The Marketing Exchange” ANZNAJ 2005 Conference: Business Interaction, Relationship and Network, h. 57.

kepentingan sendiri.¹⁷ Disamping hal itu menurut Mardiyah¹⁸, dalam menyampaikan informasi pihak bank perlu mempertimbangkan *cost and benefit* dalam menyajikan *disclosure* dalam laporan keuangan atau laporan tahunan . Pertimbangan *cost and benefit* juga dapat digunakan bank dalam memberikan penyampaian informasi keuangan, sehingga pihak bank akan lebih selektif dalam menyampaikan informasi keuangannya. Dan juga, bank tentu harus mematuhi prinsip kerahasiaan bank dalam menyampaikan informasi. Dalam hal ini, Bank BNI Syariah Makassar telah menyampaikan informasi sesuai dengan yang dibutuhkan nasabah deposito.

2. Pembahasan Hasil Uji Simultan (F)

Pengujian simultan bertujuan untuk mengetahui signifikansi korelasi ukuran akuntabilitas (X1) dan transparansi (X2) berpengaruh terhadap kepercayaan nasabah (Y) pada Bank BNI Syariah Cabang Makassar. Uji signifikansi dilakukan dengan menggunakan uji F. berdasarkan hasil uji F pada tabel 4.22 diperoleh nilai F hitung sebesar 4,130 dengan signifikan sebesar 0,027. nilai signifikan tersebut lebih besar dari 0,000^b sehingga hal tersebut menunjukkan bahwa secara simultan, akuntabilitas (X1) dan transparansi (X2) berpengaruh signifikan terhadap kepercayaan nasabah (Y). Demikian juga yang menurut Marcinkowska bahwa, Pelaksanaan akuntabilitas dan transparansi yang efektif mampu menciptakan

¹⁷ David Pastoriza & Miguel A. Ariño, “When agents Become steward: Introduction Learning in the stewardship theory” This Working Paper Was Prepared For: 1st IESE Conference On “Humanizing The Firm And The Management Profession” Barcelona, IESE Business School, June 30 – July 2 2008, h. 6.

¹⁸ Rizal Yaya, Ahim Abdurrahim, & Peni Nugraheni, “Kesenjangan Harapan Antara Nasabah dan Manajemen Terhadap Penyampaian Informasi Keuangan dan Non Keuangan Bank Syariah: Studi Empiris Bank Syariah di Yogyakarta dan Surakarta” Komisi Akuntansi Syariah, SNA XI Pontianak, 2008, h. 11.

kepercayaan¹⁹ Ball mengungkap hal senada, bahwa transparansi merupakan indikator sebuah organisasi dapat dipercaya.²⁰

Proporsi variasi dalam variabel kepercayaan nasabah (Y) Dijelaskan oleh variabel akuntabilitas (X1) dan transparansi (X2) secara simultan ditunjukkan oleh nilai koefisien determinasi ganda (R^2). Berdasarkan tabel 4.21 diketahui nilai R^2 adalah 23,4 % artinya sebesar 23,4% dari kepercayaan nasabah (Y) dijelaskan oleh variabel akuntabilitas (X1) dan transparansi (X2) secara simultan dan sisanya sebesar 76,6% dijelaskan oleh variabel lain yang tidak dimasukkan dalam model penelitian. Beik²¹ menyatakan diantara kunci kesuksesan suatu bank syariah sangat ditentukan oleh tingkat kepercayaan publik terhadap kesesuaian operasional bank dengan sistem syariah. Berdasarkan hal tersebut, bank syariah harus dapat meyakinkan para nasabah bahwa pelaksanaan operasional bank syariah telah dijalankan sesuai dengan syariah. Salah satu sumber untuk meraih kepercayaan publik atau nasabah adalah dengan memberikan atau menyampaikan informasi kepada publik bahwa bank syariah menjalankan operasionalnya telah sesuai dengan prinsip syariah.

Namun jika diamati secara terus menerus, kepercayaan merupakan hal yang mudah hilang.²² Hal senada diungkap Muawanah, Kepercayaan adalah fenomena yang kompleks dan beragam. Kepercayaan sebagai hubungan bisnis katalis bank dengan

¹⁹ Monika Marcinkowska, “*Corporate Governance In Banks: Problems And Remedies*” No. 2/2012, H. 50.

²⁰ Carolyn Ball, “Indicators Of Transparency And Trustworthiness In Nonprofits Should We Trust Nonprofits?” 3rd Global Conference On Transparency Research HEC PARIS, October 24th – 26th, 2013, H.6.

²¹ Rizal Yaya, Ahim Abdurrahim, & Peni Nugraheni, “Kesenjangan Harapan Antara Nasabah dan Manajemen Terhadap Penyampaian Informasi Keuangan dan Non Keuangan Bank Syariah: Studi Empiris Bank Syariah di Yogyakarta dan Surakarta” Komisi Akuntansi Syariah, SNA XI Pontianak, 2008, h. 2-3.

²² Haslida Abu Hasan, “*Transparency, Trust and Confidence in the Public Sector*” *British Journal of Arts and Social Sciences* ISSN: 2046-9578, Vol.13 No.I (2013), h. 132.

nasabahnya telah diakui oleh banyak pihak, tapi masih sedikit bukti empiris yang mendukung korelasi kuat antara kepercayaan nasabah dengan profitabilitas perusahaan.²³

²³ Irwan Misbach, Surachman, Djumilah Hadiwidjojo, & Armanu. "Islamic Bank Service Quality and Trust: Study on Islamic Bank in Makassar Indonesia" *International Journal of Business and Management*; Vol. 8, No. 5; 2013 ISSN 1833-3850 E-ISSN 1833-8119, h. 49.

BAB V

PENUTUP

A. Kesimpulan

Penelitian ini bertujuan untuk menguji secara empiris pengaruh akuntabilitas dan transparansi terhadap kepercayaan nasabah deposito. Berdasarkan penelitian yang dilakukan pada nasabah deposito Bank BNI Syariah Cabang Makassar dapat diambil kesimpulan bahwa:

1. Akuntabilitas secara parsial berpengaruh signifikan terhadap Kepercayaan Nasabah.
2. Transparansi secara parsial berpengaruh signifikan terhadap kepercayaan nasabah.

Secara statistik, akuntabilitas dan transparansi memberikan pengaruh yang signifikan terhadap kepercayaan nasabah deposito. Hal ini dikarenakan adanya faktor-faktor lain yang mempengaruhi kepercayaan nasabah seperti pelayanan bank dan *image* bank di mata masyarakat. Selain itu, nasabah telah menyadari urgensi pelaksanaan akuntabilitas dan transparansi.

B. Implikasi Penelitian

Berdasarkan hasil analisis dan pembahasan serta beberapa kesimpulan, adapun implikasi dari penelitian yang telah dilakukan dalam bentuk saran-saran yang dapat diberikan melalui hasil penelitian ini agar dapat mendapatkan hasil yang lebih baik, yaitu:

1. Untuk Bank BNI Syariah makassar agar meningkatkan pelaksanaan akuntabilitas dan transparansi serta memperluas sosialisasi kepada nasabah sebagai bentuk pemahaman mengenai akuntabilitas dan transparansi.
2. Sebagai tolak ukur untuk mengetahui sejauh mana ukuran akuntabilitas dan transparansi bagi nasabah.
3. Bagi peneliti selanjutnya:

Saran bagi peneliti selanjutnya adalah agar dapat memperluas lokasi penelitian dan menggunakan jumlah sampel yang lebih besar terutama untuk nasabah non tabungan, sehingga hasil penelitian lebih dapat digeneralisasikan.

DAFTAR PUSTAKA

- Anton, FX. "Menuju Teori *Stewardship* Manajemen" Majalah Informatika Vol. 1, No. 2, Tahun 2010.
- Aritonang, lizabeth Magdalena, B. Nasution, M. Siregar, T. K. Devi A.. Analisis Penderivasian Prinsip-Prinsip *Good Corporate Governance* (GCG) Dalam Undang-Undang Nomor 40 Tahun 2007 Tentang Perseroan Terbatas. *USU Law Journal*, Vol.II-No.1 1-14, 2014.
- Attar, Dini, Islahuddin, & M. Shabri. "Pengaruh Penerapan Manajemen Risiko Terhadap Kinerja Keuangan Perbankan Yang Terdaftar Di Bursa Efek Indonesia" *Jurnal Akuntansi Pascasarjana Universitas Syiah Kuala*, Volume 3, No. 1, ISSN 2302-0164 pp. 10- 20, 2014.
- Ball, Carolyn. "Indicators Of Transparency And Trustworthiness In Nonprofits Should We Trust Nonprofits?" 3rd Global Conference On Transparency Research HEC PARIS, October 24th – 26th, 2013.
- DEPAG RI. "*Al – Qur'an dan Terjemahannya*" Semarang: CV Asy Syifa, 1998.
- Dharmmesta, B.S., dan Irawan. 2005. *Manajemen Pemasaran Modern*.
- Dumitru, M. M. E., Glavan. C. Gorgan & V. F. Dumitru. "*International Integrated Reporting Framewok: A Case Study In The Software Industry*", *AnnalesUniversitatisApulensis Series Oeconomica*, 15(1), 24-39, 2013.
- Firmansyah, Fani Dan H. Zaadah. "Aplikasi *People, Process, Dan Physical Evidence* Di PT Banksyariah mandiri Singosari". *Jurnal Akuntansi Aktual*, Vol. 2, Nomor 2, 2013
- Ghozali, Imam, 2006, Analisis Multivariate Lanjutan dengan Program SPSS, BP. UNDIP, Semarang
- Ghozali, Imam. "*Aplikasi Analisis Multivariate dengan Program IBM SPSS 21*" Semarang : Badan Penerbit Universitas Diponegoro, 2013.
- Guspul, Ahmad & A. Ahmad. "Kualitas Pelayanan, Kepuasan Dan Kepercayaan Nasabah Pada Koperasi Jasa Keuangan Syariah Di Wonosobo" *Jurnal PPKM III*, 156-170 ISSN: 2354-869X, 2014.
- Haryanto. "Pendekatan, Jenis dan Metode Penelitian Pendidikan". <http://belajarpsikologi.com/pendekatan-jenis-dan-metode-penelitian-pendidikan/>. (April, 2012), (Diakses 18 Mei 2015).

- Hasan, Halinda Abu, "Transparency, Trust and Confidence in the Public Sector" *British Journal of Arts and Social Sciences* ISSN: 2046-9578, Vol.13 No.1 (2013).
- Ikawati, Reni Tiara. "Pengaruh Reputasi Perusahaan Dan Kepercayaan Terhadap Loyalitas Nasabah Pengguna Atm Pasca Peristiwa *Cybercrime* (Studi Pada Nasabah Bca Purworejo)". Vol. 8, No 2.a, 2012. <http://ejournal.umpwr.ac.id/index.php/segmen/article/view/266/295>
- Indrianto, Nur dan Bambang Supomo. *Metodologi Penelitian Bisnis Untuk Akuntansi Dan Manajemen*. Yogyakarta: BEFP, 2013.
- Indriantoro, Nur. dan Supomo, Bambang. 2013. *Metodologi Penelitian Bisnis Untuk Akuntansi dan Manajemen*, BPF: Yogyakarta.
- KEPMEN BUMN No. KEP-117/M-MBU/2002 tgl 31 Juli 2002 Tentang Peneraan Praktek Good Corporate Governance pada Badan Usaha Milik Negera (BUMN).
- Kholmi, Masiyah. "Akuntabilitas dan Pembentukan Perilaku Amanah dalam Masyarakat Islam". Volume 15 Nomor 1 Juni 2012; H. 63-72, 2012.
- Kotler, Philip. "Manajemen Pemasaran". Prenhallindo, Jakarta; 2007.
- Kusmayadi, Tatang, 2007, "Pengaruh relationship Quality Terhadap Loyalitas Nasabah Tabungan", STIE STAN Indonesia mandiri.
- Margaretha, Farah & M. P. Zai. "Faktor-Faktor Yang Mempengaruhi Kinerja Keuangan Perbankan Indonesia". *Jurnal Bisnis Dan Akuntansi* Vol. 15 No 2 Hal. 133-141 ISSN 1410-9875, 2013. [Http://Www.tsm.Ad.Id/JBA](http://Www.tsm.Ad.Id/JBA)
- Misbach, Irwan, Surachman, D. Hadiwidjojo, & Armanu. "Islamic Bank Service Quality and Trust: Study on Islamic Bank in Makassar Indonesia" *International Journal of Business and Management*; Vol. 8, No. 5; 2013 ISSN 1833-3850 E-ISSN 1833-8119.
- Mohamed Sayeed, C. Pillay, P & Reddy, P. S. "*Integrating Accountability And Transparency Into The Project Cycle Towards Good Governance - The Role Of The Extension Worker. S.Afr. Tydskr. Landbouvoorl./S. Afr. J. Agric*". *Ext* Vol. 42: 71 – 79 ISSN 0301-603x, 2014.
- Nasution, Marihot & D. Setiawan.. "Pengaruh *Corporate Governance* Terhadap Manajemen Laba Di Industri Perbankan Indonesia" *Simposium Nasional Akuntansi* Unhas Makassar, 2007.

- Nnanna, Joseph. "Gaining Trust After The Financial Crisis In The Nigerian Economy: A Conceptual Framework" *International Journal Of Business, Economics And Management*, 2014, 1(3): 29-38.
- Nur DP, Emrinaldi & Okki Fitriani. "Evaluasi Empiris Transparansi Dan Visibilitas Praktik Pelaporan Keuangan Perbankan Basis Internet (*Internet Financial Reporting*)" *Simposium Nasional Akuntansi 17 Universitas Mataram Lombok*, 2014. Sumber: www.multiparadigma.lecture.ub.ac.id
- Nur DP, Emrinaldi. "Agency Theory dan Corporate Governance, Laporan Keuangan Media Pertanggungjawaban yang Disalahgunakan Persfektif Manajemen Laba". Pekanbaru: Badan Penerbit Pusat Pengembangan Pendidikan Universitas Riau, 2012.
- Pastoriza, David & M. A. Arino, "When Agents Become Stewards: Introducing Learning In The Stewardship Theory".
- Permatasari, Nurhidayah Chairany & N. H. U. Dewi. "Pandangan Pemilik Badan Usaha Islam Terhadap Akuntabilitas Dan Moralitas". *The Indonesian Accounting Review* Volume 1, No. 2, pages 135 – 144, ISSN 2086-3802, 2011.
- Rizal Yaya, Ahim Abdurrahim, & Peni Nugraheni, "Kesenjangan Harapan Antara Nasabah dan Manajemen Terhadap Penyampaian Informasi Keuangan dan Non Keuangan Bank Syariah: Studi Empiris Bank Syariah di Yogyakarta dan Surakarta" Komisi Akuntansi Syariah, SNA XI Pontianak, 2008.
- Setyawan, Yohana Neysa & E. Japariant. Analisa Pengaruh Kepercayaan, Jaminan Rasa Aman, dan Aksesibilitas terhadap Minat Menabung Nasabah Bank Danamon di Surabaya. *Jurnal Manajemen Pemasaran Petra* Vol. 2, No. 1, Pp 1-8, 2014.
- Smith, Sean Stein. *Integrated Reporting, Corporate Governance, and the Future of the Accounting Function. International Journal of Business dan Ilmu Sosial* Vol. 5, No. 10, Pp 58-63, 2014.
- Sugiyono, (2012). *Metode Penelitian Kombinasi (Mixed Methods)* : Alfabeta.
- Sunjoyo, dkk. *Aplikasi SPSS untuk Smart Riset*. Bandung: Alfa beta, 2013
- Tafsir Al Baqarah Ayat 277-282. www.tafsir.web.id. Diakses pada 26 April 2015
- Warsono, Sony dkk, 2009, *Corporate Governance Concept and Model*, Yogyakarta: *Center Of Good Corporate Governance*.
- Williams, Andrew. "A global index of information transparency and accountability" *Journal of Comparative Economics* xxx (2014) xxx–xxx.

Wirayuni, Kadek Wiwik, A.W.T. Admadja & N.L.G.E. Sulindawati. “Pengungkapan Akuntabilitas Pengelolaan Keuangan Pada Organisasi Kelompok Nelayan Dharma Samudra Tukadmungga”. *Jurnal Akuntansi Program S1*, Volume 3 No.1, 2015.

Yogyakarta: Liberty

Yuliza & R. L. Sari. “Analisis Tingkat Kepercayaan Pada Nasabah Bank Umum Pasca Kasus Century” *Jurnal Ekonomi dan Keuangan* Vol. 1 No.5, April 2013.

Zarkasyi, M. Wahyudin. 2008, “Good Corporate Governance: Pada Badan Usaha Manufaktur, Perbankan, dan Jasa Keuangan Lainnya”, Bandung: Alfabeta

Zur, A., Leckie, C., & Webster, C. M. (2012). *Cognitive and Affective Trust between Australian Exporters and Their Overseas Buyers*. *Australasian Marketing Journal*, 20(1), 73-79. Retrieved Oktober 10, 2013. <http://www.datadanesh.com/freearticle/2006.pdf>

Zurriyah, Nyoman Marina, W. Cipta, & N. Yulianthini. “Analisis Faktor-Faktor Yang Menentukan Kepuasan Nasabah Pada Pd. Bpr”. *e-Journal Bisma Universitas Pendidikan Ganesha Jurusan Manajemen* Volume 3, .2015.

L
A
M
P
I
R
A
N

Lampiran 1 : Kuisisioner
 Perihal : **Perihal kesediaan menjadi responden**
 Kepada Yth :
 Bapak/ Ibu Responden
 Dengan Hormat,

Dalam rangka penelitian ilmiah, saya memerlukan informasi untuk mendukung penelitian yang saya lakukan. Untuk itu saya mohon kesediaan Bapak/Ibu untuk berpartisipasi dalam penelitian ini untuk mengisi kuisisioner terlampir. Kesediaan Bapak/Ibu untuk mengisi kuisisioner sangat menentukan keberhasilan penelitian saya.

Judul penelitian saya :

**“Pengaruh Akuntabilitas dan Transparansi Terhadap Kepercayaan Nasabah
 Deposito
 (Studi Empiris Pada Bank BNI Syariah Makassar)”**

Data yang saya perlukan merupakan persepsi Bapak/Ibu dan bukan *hard copy* yang merupakan rahasia instansi. Data ini akan dianalisis dalam bentuk agregat, bukan dalam bentuk spesifik jawaban Bapak/Ibu. Sesuai dengan etika penelitian, saya akan menjaga kerahasiaan jawaban responden.

Yang melakukan penelitian :

Nama : Rani Satriani
 Status : Mahasiswa Fakultas Ekonomi Bisnis Islam UIN Alauddin
 Alamat : Manuruki 2 Mamoja 5c Pondok Muzakkir No 27
 Telepon : 082293841329

Demikian permohonan saya. Atas kesediaan dan partisipasi Bapak/Ibu untuk meluangkan waktunya untuk mengisi kuisisioner ini saya ucapkan terima kasih.

Makassar, Juli 2015
 Hormat saya :

Rani Satriani
 Peneliti

LAMPIRAN 1. KUESIONER PENELITIAN

I. Identitas Diri

1. Nama :
2. Usia : <25 25-35
 36-50 <50
3. Jenis Kelamin : Pria Wanita
4. Pendidikan Terakhir : S3; S2; S1; D3; lain
5. Jenis Usaha : Mikro
 Kecil
 Menengah
6. Jenis transaksi : tabungan
 Deposito
 Giro
7. Lama Menjadi Nasabah : Tahun

II. Petunjuk pengisian kuesioner :

Bapak/ibu cukup memberikan tanda silang (X) pada pilihan jawaban yang tersedia sesuai dengan pendapat Bapak/Ibu. Setiap pernyataan mengharapkan hanya ada satu jawaban. Setiap angka akan mewakili tingkat kesesuaian dengan pendapat Bapak/Ibu. Skor/Nilai jawaban adalah sebagai berikut :

Skor/Nilai 1 : Sangat tidak setuju (STS)

Skor/Nilai 2 : Tidak setuju (TS)

Skor/Nilai 3 : Ragu-Ragu (R)

Skor/Nilai 4 : Setuju (S)

Skor/Nilai 5 : Sangat Setuju (SS)

III. Data Penelitian
Variabel X1 Akuntabilitas

No	Pernyataan	STS	TS	R	S	SS
Bagaimana pendapat Bapak/Ibu mengenai pernyataan berikut:						
1.	Bank BNI Syari'ah memastikan semua karyawan mempunyai kompetensi sesuai dengan tugas dan tanggung jawab demi kepentingan nasabah					
2.	Bank BNI Syari'ah telah menetapkan rincian tugas dan tanggung jawab masing-masing					
3.	Pihak Bank BNI Syari'ah memperlakukan semua nasabah secara layak					
4.	Bank BNI Syari'ah memastikan ketaatan terhadap hukum dan perundang-undangan yang berlaku serta taat terhadap konsep syariah					
Sumber: Tadikapury (2011, 81)						
5.	Dalam melaksanakan tugas dan tanggung jawabnya semua karyawan harus berpegang pada etika bisnis					
6.	Bank BNI Syari'ah bertindak dengan dasar informasi yang lengkap dan bertindak berdasarkan kepentingan yang paling baik bagi Nasabah Bank BNI Syari'ah					
7.	Bank BNI Syari'ah memastikan adanya sistem pengendalian internal dalam pengelolaan keuangan Bank BNI syari'ah untuk keamanan Nasabah					
8.	Bank BNI syari'ah telah memiliki ukuran kinerja yang baik					
9.	Setiap keputusan Pimpinan akan mempengaruhi nasabah					
Sumber: Sari (2014, 162)						

Variabel X2 : Transparansi

No	Pernyataan	STS	TS	R	S	SS
Bagaimana pendapat Bapak/Ibu mengenai pernyataan berikut:						
1.	pengambilan keputusan oleh bank BNI syari'ah dilakukan secara terbuka.					
2.	tujuan perusahaan ditetapkan dengan jelas.					
3.	pelaksanaan tindak lanjut berupa: <ol style="list-style-type: none"> a. Penyempurnaan ketatalaksanaan b. Penyempurnaan program pemeriksaan keuangan c. Penyerahan khusus pada instansi berwenang 					
4.	penyebaran informasi dilakukan tepat waktu dan efisien termasuk informasi materil yang sifatnya wajib diketahui nasabah seperti pembagian nisbah dan informasi mengenai kesehatan bank					
Sumber: Tadikapury (2011, 82)						
5.	pengungkapan informasi kinerja yang komprehensif termasuk informasi yang memungkinkan nasabah menilai keuntungan dan menilai resiko menabung di Bank BNI syariah					
6.	Mewajibkan adanya suatu informasi yang terbuka, tepat waktu, akurat dan dapat Diperbandingkan.					
7.	Bank BNI Syari'ah harus diperiksa oleh audit internal yang bersifat independen atas laporan keuangan					
8.	Informasi laporan keuangan yang disampaikan telah diperiksa.					
9.	Prinsip keterbukaan tidak mengurangi kewajiban untuk menjaga kerahasiaan perusahaan					

	sesuai dengan peraturan perundang-undangan					
Sumber: Sari (2014, 161).						

Variabel Y : Kepercayaan Nasabah

No	Pernyataan	STS	TS	R	S	SS
Bagaimana pendapat Bapak/Ibu mengenai pernyataan berikut:						
1.	aman dan nyaman ketika bertransaksi di Bank BNI Syari'ah					
2.	Karyawan Bank BNI Syari'ah akan dengan senang hati menjawab berbagai pertanyaan saya mengenai produk perbankan mereka					
3.	Karyawan Bank BNI Syari'ah selalu dapat memberikan solusi atas segala permasalahan yang pernah anda alami selama menjadi nasabah Bank BNI Syari'ah					
4.	Pengetahuan yang dimiliki karyawan Bank BNI Syari'ah serta kemampuan mereka menumbuhkan kepercayaan saya terhadap Bank BNI Syari'ah					
Sumber: Maharani (2010, 92-93)						
5.	Image atau citra Bank BNI Syari'ah di mata masyarakat terjamin sehingga nasabah merasa percaya					
6.	Karyawan Bank BNI Syari'ah rama dan komunikatif					
Sumber: Setirah (2012, 84)						
7.	Adanya kepercayaan nasabah terhadap Bank BNI Syari'ah yang memenuhi semua kebutuhan nasabah					
8.	Nasabah bertransaksi secara terus menerus di Bank BNI Syari'ah					

Sumber: Suary (2014)						
9.	Sistem pengamanan di Bank BNI Syari'ah sangat terjamin sehingga nasabah merasa aman dalam melakukan segala bentuk transaksi termasuk menyimpan Dananya					
10.	Bank BNI Syari'ah adalah bank syari'ah yang berkualitas, dikarenakan memiliki tingkat kejujuran yang tinggi dalam menjalankan berbagai transaksi jika dibandingkan dengan bank syari'ah yang lain.					
11.	Pihak Bank BNI Syari'ah melalui <i>costumer service</i> senantiasa menyampaikan informasi penting kepada nasabah.					
12.	Bank BNI Syari'ah memiliki eksistensi usaha yang baik di mata nasabah dan masyarakat jika dibanding bank syari'ah yang lain.					
Sumber: Rohmah (2015, 128-129)						

A. Uji Kualitas Data

1. Uji Validitas

a. Akuntabilitas (X1)

		Correlations									
		X1.1	X1.2	X1.3	X1.4	X1.5	X1.6	X1.7	X1.8	X1.9	Totalakun
X1.1	Pearson Correlation	1	-,053	,482**	,123	,474**	,361	,521**	,322	,556*	,616**
	Sig. (2-tailed)		,783	,007	,518	,008	,050	,003	,083	,001	,000
	N	30	30	30	30	30	30	30	30	30	30
X1.2	Pearson Correlation	-,053	1	,043	,413*	,174	,257	,290	,325	,170	,472**
	Sig. (2-tailed)	,783		,820	,023	,356	,170	,120	,080	,368	,008
	N	30	30	30	30	30	30	30	30	30	30
X1.3	Pearson Correlation	,482**	,043	1	,346	,375*	,402*	,320	,270	,266	,577**
	Sig. (2-tailed)	,007	,820		,061	,041	,028	,085	,149	,155	,001
	N	30	30	30	30	30	30	30	30	30	30
X1.4	Pearson Correlation	,123	,413*	,346	1	,408*	-,020	,296	,442*	,315	,602**
	Sig. (2-tailed)	,518	,023	,061		,025	,916	,112	,015	,090	,000
	N	30	30	30	30	30	30	30	30	30	30
X1.5	Pearson Correlation	,474**	,174	,375*	,408*	1	,505**	,442*	,495**	,462*	,749**
	Sig. (2-tailed)	,008	,356	,041	,025		,004	,014	,005	,010	,000
	N	30	30	30	30	30	30	30	30	30	30
X1.6	Pearson Correlation	,361	,257	,402*	-,020	,505**	1	,415*	,306	,297	,592**
	Sig. (2-tailed)	,050	,170	,028	,916	,004		,023	,100	,111	,001
	N	30	30	30	30	30	30	30	30	30	30
X1.7	Pearson Correlation	,521**	,290	,320	,296	,442*	,415*	1	,478**	,685*	,773**
	Sig. (2-tailed)	,003	,120	,085	,112	,014	,023		,008	,000	,000
	N	30	30	30	30	30	30	30	30	30	30
X1.8	Pearson Correlation	,322	,325	,270	,442*	,495**	,306	,478**	1	,351	,684**
	Sig. (2-tailed)	,083	,080	,149	,015	,005	,100	,008		,057	,000
	N	30	30	30	30	30	30	30	30	30	30
X1.9	Pearson Correlation	,556**	,170	,266	,315	,462*	,297	,685**	,351	1	,722**
	Sig. (2-tailed)	,001	,368	,155	,090	,010	,111	,000	,057		,000
	N	30	30	30	30	30	30	30	30	30	30

AKU	Pearson Correlation	,616**	,472**	,577**	,602**	,749**	,592**	,773**	,684**	,722*	1
NTA											
BILI	Sig. (2-tailed)	,000	,008	,001	,000	,000	,001	,000	,000	,000	
TAS	N	30	30	30	30	30	30	30	30	30	30

** . Correlation is significant at the 0.01 level (2-tailed).

* . Correlation is significant at the 0.05 level (2-tailed).

b. Transparansi

Correlations

	X2.1	X2.2	X2.3	X2.4	X2.5	X2.6	X2.7	X2.8	X2.9	Totaltrans
Pearson Correlation	1	,601**	,140	,300	,038	,000	,114	,214	-,022	,399*
X2.1 Sig. (2-tailed)		,000	,461	,108	,842	1,000	,550	,256	,908	,029
N	30	30	30	30	30	30	30	30	30	30
Pearson Correlation	,601**	1	,200	,549**	,203	,088	,447*	,459*	,324	,660**
X2.2 Sig. (2-tailed)	,000		,289	,002	,282	,643	,013	,011	,081	,000
N	30	30	30	30	30	30	30	30	30	30
Pearson Correlation	,140	,200	1	,333	,121	,157	,193	,068	,319	,439*
X2.3 Sig. (2-tailed)	,461	,289		,073	,525	,406	,307	,721	,085	,015
N	30	30	30	30	30	30	30	30	30	30
Pearson Correlation	,300	,549**	,333	1	,495**	,294	,225	,254	,342	,636**
X2.4 Sig. (2-tailed)	,108	,002	,073		,005	,115	,232	,175	,065	,000
N	30	30	30	30	30	30	30	30	30	30
Pearson Correlation	,038	,203	,121	,495**	1	,767**	,435*	,332	,469**	,676**
X2.5 Sig. (2-tailed)	,842	,282	,525	,005		,000	,016	,073	,009	,000
N	30	30	30	30	30	30	30	30	30	30
Pearson Correlation	,000	,088	,157	,294	,767**	1	,537**	,577**	,522**	,701**
X2.6 Sig. (2-tailed)	1,000	,643	,406	,115	,000		,002	,001	,003	,000
N	30	30	30	30	30	30	30	30	30	30
Pearson Correlation	,114	,447*	,193	,225	,435*	,537**	1	,598**	,469**	,714**
X2.7 Sig. (2-tailed)	,550	,013	,307	,232	,016	,002		,000	,009	,000
N	30	30	30	30	30	30	30	30	30	30
Pearson Correlation	,214	,459*	,068	,254	,332	,577**	,598**	1	,711**	,753**
X2.8 Sig. (2-tailed)	,256	,011	,721	,175	,073	,001	,000		,000	,000
N	30	30	30	30	30	30	30	30	30	30
X2.9 Pearson Correlation	-,022	,324	,319	,342	,469**	,522**	,469**	,711**	1	,739**

	Sig. (2-tailed)	,908	,081	,085	,065	,009	,003	,009	,000			,000
	N	30	30	30	30	30	30	30	30	30	30	30
TRA	Pearson Correlation	,399*	,660**	,439*	,636**	,676**	,701**	,714**	,753**	,739**		1
NSP	Sig. (2-tailed)	,029	,000	,015	,000	,000	,000	,000	,000	,000		
ARA												
NSI	N	30	30	30	30	30	30	30	30	30	30	30

** . Correlation is significant at the 0.01 level (2-tailed).

* . Correlation is significant at the 0.05 level (2-tailed).

c. Kepercayaan Nasabah

Correlations

		Y1	Y2	Y3	Y4	Y5	Y6	Y7	Y8	Y9	Y10	Y11	Y12	TotalKN
Y1	Pearson Correlation	1	,770**	,254	,463*	,601**	,475**	,373*	,328	,771**	,424*	,382*	,153	,746**
	Sig. (2-tailed)		,000	,175	,010	,000	,008	,042	,077	,000	,020	,037	,421	,000
	N	30	30	30	30	30	30	30	30	30	30	30	30	30
Y2	Pearson Correlation	,770**	1	,286	,521**	,469**	,668**	,420*	,369*	,620**	,159	,172	,057	,644**
	Sig. (2-tailed)	,000		,125	,003	,009	,000	,021	,045	,000	,401	,363	,764	,000
	N	30	30	30	30	30	30	30	30	30	30	30	30	30
Y3	Pearson Correlation	,254	,286	1	,634**	,045	,153	,241	,106	-.071	,155	,074	,607*	,421*
	Sig. (2-tailed)	,175	,125		,000	,815	,419	,200	,578	,709	,414	,698	,000	,021
	N	30	30	30	30	30	30	30	30	30	30	30	30	30
Y4	Pearson Correlation	,463*	,521**	,634**	1	,264	,357	,602**	,288	,283	,232	,420*	,522*	,675**
	Sig. (2-tailed)	,010	,003	,000		,158	,053	,000	,122	,130	,218	,021	,003	,000
	N	30	30	30	30	30	30	30	30	30	30	30	30	30
Y5	Pearson Correlation	,601**	,469**	,045	,264	1	,334	,569**	,596**	,678**	,432*	,470*	,045	,702**
	Sig. (2-tailed)	,000	,009	,815	,158		,071	,001	,001	,000	,017	,009	,815	,000
	N	30	30	30	30	30	30	30	30	30	30	30	30	30
Y6	Pearson Correlation	,475**	,668**	,153	,357	,334	1	,533**	,345	,331	,093	,259	,038	,530**

	Sig. (2-tailed)	,008	,000	,419	,053	,071		,002	,062	,074	,623	,167	,841	,003
	N	30	30	30	30	30	30	30	30	30	30	30	30	30
Y7	Pearson Correlation	,373*	,420*	,241	,602**	,569**	,533**	1	,491**	,391*	,387*	,542*	,241	,717**
	Sig. (2-tailed)	,042	,021	,200	,000	,001	,002		,006	,033	,034	,002	,200	,000
	N	30	30	30	30	30	30	30	30	30	30	30	30	30
Y8	Pearson Correlation	,328	,369*	,106	,288	,596**	,345	,491**	1	,458*	,517**	,477*	,317	,682**
	Sig. (2-tailed)	,077	,045	,578	,122	,001	,062	,006		,011	,003	,008	,088	,000
	N	30	30	30	30	30	30	30	30	30	30	30	30	30
Y9	Pearson Correlation	,771**	,620**	-,071	,283	,678**	,331	,391*	,458*	1	,454*	,480*	,249	,716**
	Sig. (2-tailed)	,000	,000	,709	,130	,000	,074	,033	,011		,012	,007	,185	,000
	N	30	30	30	30	30	30	30	30	30	30	30	30	30
Y10	Pearson Correlation	,424*	,159	,155	,232	,432*	,093	,387*	,517**	,454*	1	,780*	,319	,713**
	Sig. (2-tailed)	,020	,401	,414	,218	,017	,623	,034	,003	,012		,000	,086	,000
	N	30	30	30	30	30	30	30	30	30	30	30	30	30
Y11	Pearson Correlation	,382*	,172	,074	,420*	,470**	,259	,542**	,477**	,480**	,780**	1	,370*	,750**
	Sig. (2-tailed)	,037	,363	,698	,021	,009	,167	,002	,008	,007	,000		,044	,000
	N	30	30	30	30	30	30	30	30	30	30	30	30	30
Y12	Pearson Correlation	,153	,057	,607**	,522**	,045	,038	,241	,317	,249	,319	,370*	1	,505**
	Sig. (2-tailed)	,421	,764	,000	,003	,815	,841	,200	,088	,185	,086	,044		,004
	N	30	30	30	30	30	30	30	30	30	30	30	30	30
KEP	Pearson Correlation	,746**	,644**	,421*	,675**	,702**	,530**	,717**	,682**	,716**	,713**	,750*	,505*	1
ERC	Sig. (2-tailed)	,000	,000	,021	,000	,000	,003	,000	,000	,000	,000	,000	,004	
AYA	N	30	30	30	30	30	30	30	30	30	30	30	30	30
AN	N	30	30	30	30	30	30	30	30	30	30	30	30	30

** . Correlation is significant at the 0.01 level (2-tailed).

* . Correlation is significant at the 0.05 level (2-tailed).

2. Uji Reliabilitas
a. Akuntabilitas

Case Processing Summary

		N	%
Cases	Valid	30	100,0
	Excluded ^a	0	,0
	Total	30	100,0

a. Listwise deletion based on all variables in the procedure.

Reliability Statistics

Cronbach's Alpha	N of Items
,820	9

b. Transparansi

Case Processing Summary

		N	%
Cases	Valid	30	100,0
	Excluded ^a	0	,0
	Total	30	100,0

a. Listwise deletion based on all variables in the procedure.

Reliability Statistics

Cronbach's Alpha	N of Items
,816	9

c. Kepercayaan Nasabah

Case Processing Summary

		N	%
Cases	Valid	30	100,0
	Excluded ^a	0	,0
	Total	30	100,0

a. Listwise deletion based on all variables in the procedure.

Reliability Statistics

Cronbach's Alpha	N of Items
,866	12

B. Uji Asumsi Klasik

1. Uji Normalitas

One-Sample Kolmogorov-Smirnov Test

		Unstandardized Residual
N		30
Normal Parameters ^{a,b}	Mean	0E-7
	Std. Deviation	4,23985730
	Absolute	,130
Most Extreme Differences	Positive	,130
	Negative	-,082
Kolmogorov-Smirnov Z		,710
Asymp. Sig. (2-tailed)		,695

a. Test distribution is Normal.

b. Calculated from data.

2. Uji Multikolenaritas

Coefficients^a

Model	Unstandardized Coefficients		Standardized Coefficients	t	Sig.	Collinearity Statistics	
	B	Std. Error	Beta			Tolerance	VIF
(Constant)	23,335	9,760		2,391	,024		
1 AKUNTABILITAS	,497	,246	,366	2,021	,058	,866	1,154
TRANSPARANSI	,267	,229	,211	1,164	,255	,866	1,154

a. Dependent Variable: KEPERCAYAAN

3. Uji Heteroskedastisitas

Uji Gledser

Coefficients^a

Model	Unstandardized Coefficients		Standardized Coefficients	t	Sig.
	B	Std. Error	Beta		
(Constant)	1,200	6,533		,184	,856
1 AKUNTABILITAS	,008	,164	,010	,048	,962
TRANSPARANSI	,046	,154	,061	,298	,768

a. Dependent Variable: RES2

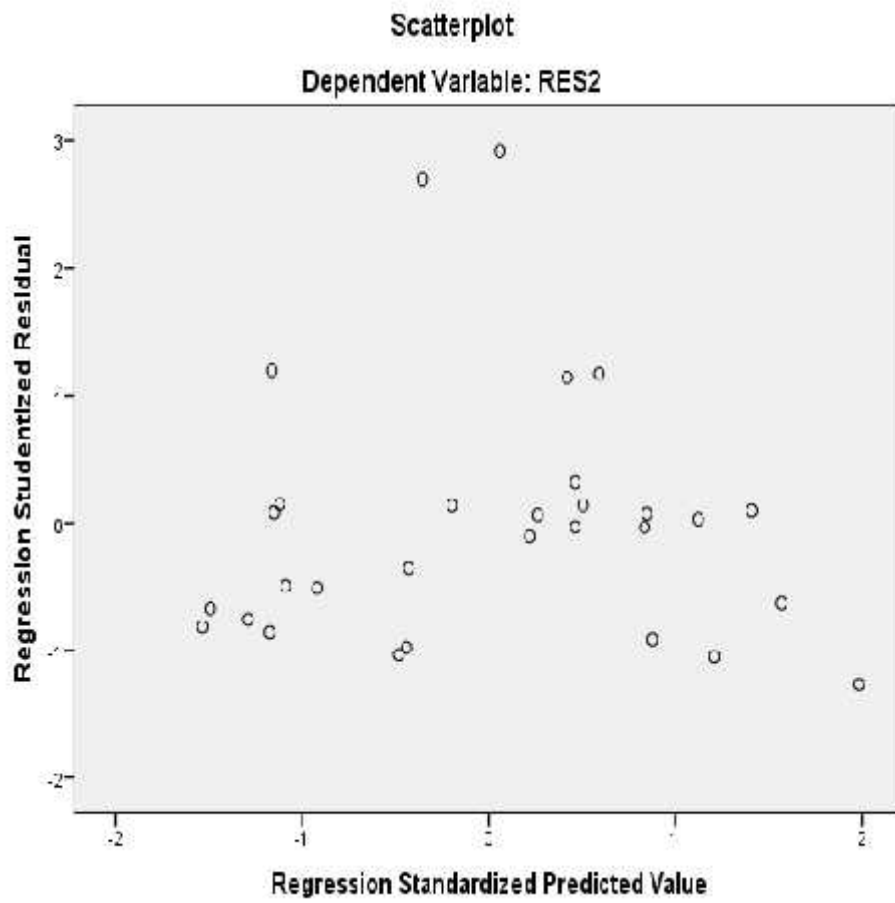

C. Uji Hipotesis Regresi Berganda

Variables Entered/Removed^a

Model	Variables Entered	Variables Removed	Method
1	TRANSPARAN SI, AKUNTABILITA S ^b	.	Enter

a. Dependent Variable: RES2

b. All requested variables entered.

Model Summary^b

Model	R	R Square	Adjusted R Square	Std. Error of the Estimate
1	,484 ^a	,234	,178	4,394

a. Predictors: (Constant), TRANSPARANSI, AKUNTABILITAS

b. Dependent Variable: KEPERCAYAAN

ANOVA^a

Model		Sum of Squares	df	Mean Square	F	Sig.
1	Regression	159,485	2	79,742	4,130	,027 ^b
	Residual	521,315	27	19,308		
	Total	680,800	29			

a. Dependent Variable: KEPERCAYAAN

b. Predictors: (Constant), TRANSPARANSI, AKUNTABILITAS

Coefficients^a

Model	Unstandardized Coefficients		Standardized Coefficients	T	Sig.
	B	Std. Error	Beta		
	(Constant)	23,737	7,934		
1 akuntabilitas	,528	,190	,376	2,781	,008
transparansi	,210	,170	,167	1,235	,003

a. Dependent Variable: kepercayaanasabah

Residuals Statistics^a

	Minimum	Maximum	Mean	Std. Deviation	N
Predicted Value	47,12	55,24	50,82	2,106	50
Std. Predicted Value	-1,756	2,098	,000	1,000	50
Standard Error of Predicted Value	,608	1,856	1,000	,294	50
Adjusted Predicted Value	47,04	55,41	50,76	2,089	50
Residual	-11,126	11,195	,000	4,165	50
Std. Residual	-2,616	2,632	,000	,979	50
Stud. Residual	-2,643	2,691	,006	1,001	50
Deleted Residual	-11,358	11,702	,056	4,357	50
Stud. Deleted Residual	-2,834	2,895	,003	1,036	50
Mahal. Distance	,021	8,354	1,960	1,860	50
Cook's Distance	,000	,109	,015	,021	50
Centered Leverage Value	,000	,170	,040	,038	50

a. Dependent Variable: kepercayaanasabah

D. Deskriptif Statistik

Descriptive Statistics

	N	Minimum	Maximum	Mean	Std. Deviation
AKUNTABILITAS	30	31	45	37,37	3,567
TRANSPARANSI	30	29	42	34,87	3,821
KEPERCAYAAN	30	40	60	51,20	4,845
Valid N (listwise)	30				

DAFTAR RIWAYAT HIDUP



Nama lengkap saya adalah Rani Satriani. Akrab disapa Rani. Lahir di tanah Kutai Timur; Sangata, 7 Desember 1993. Anak dari Abd. Hakim dan Hartati. Sampai Saat ini, saya telah menempuh pendidikan SD di SDN 295 Bila Kecamatan Batulappa Kabupaten Pinrang, MTs Di Pondok Pesantren Manahilil Ulum DDI Kabbalangan Pinrang, SMK PGRI Enrekang dan Terakhir menjadi alumni UIN Alauddin Makassar. Hobby saya adalah membaca yang sifatnya fiksi. Penulis, Peneliti di bidang akuntansi dan Penyair menjadi cita-cita saya.