

**PENGARUH PRESTASI KERJA KARYAWAN TERHADAP PROMOSI  
JABATAN PADA PT BANK MANDIRI (Persero) Tbk AREA MAKASSAR**



**SKRIPSI**

Diajukan untuk Memenuhi Syarat-syarat Memperoleh Gelar  
Sarjana Ekonomi (SE.) Pada Jurusan Manajemen Ekonomi  
Fakultas Syari'ah dan Hukum  
UIN Alauddin Makassar

OLEH

**A. Andika Puspita**  
NIM.10600107001

**FAKULTAS SYARI'AH DAN HUKUM  
UNIVERSITAS ISLAM NEGERI (UIN) ALAUDDIN  
MAKASSAR  
2011**

## **PERNYATAAN KEASLIAN SKRIPSI**

Dengan penuh kesadaran, penyusun yang bertanda tangan di bawah ini menyatakan bahwa skripsi ini benar adalah hasil karya penyusun sendiri. Jika dikemudian hari terbukti bahwa ia merupakan duplikat, tiruan, plagiat, atau dibuat oleh orang lain, sebagian atau seluruhnya, maka skripsi dan gelar yang diperoleh karenanya batal demi hukum.

Makassar, Agustus 2011

Penyusun

**A. Andika Puspita**  
**NIM : 10600107001**

## PERSETUJUAN PEMBIMBING

Pembimbing penulisan skripsi saudara **A. Andika Puspita**, Nim: **10600107001**, Mahasiswa Program Studi Strata Satu (S1) Jurusan Manajemen Ekonomi Fakultas Syariah dan Hukum UIN Alauddin Makassar, setelah dengan seksama meneliti dan mengoreksi skripsi yang bersangkutan dengan judul **“Pengaruh Prestasi Kerja Karyawan Terhadap Promosi Jabatan Pada PT Bank Mandiri (Persero) Tbk Area Makassar”**, memandang bahwa skripsi tersebut telah memenuhi syarat-syarat ilmiah dan dapat disetujui untuk diajukan ke sidang munaqasyah.

Demikian persetujuan ini diberikan untuk dipergunakan dan diproses selanjutnya.

Makassar, Agustus 2011

Pembimbing I



**Dr. H. Muslimin Kara, M.Ag**  
**NIP. 19710402 200003 1 002**

Pembimbing II



**Drs. H. Abbas Padil, M.M**  
**NIP. 19490707 197703 1 002**



## PENGESAHAN SKRIPSI

Skripsi yang berjudul "**Pengaruh Prestasi Kerja Karyawan Terhadap Promosi Jabatan Pada PT Bank Mandiri (Persero) Tbk Area Makassar**", yang disusun oleh A. Andika Puspita Nur NIM: 10600107001, mahasiswa Jurusan Manajemen pada Fakultas Syari'ah dan Hukum UIN Alauddin Makassar, telah diuji dan dipertahakan dalam sidang *munaqasyah* yang diselenggarakan pada hari Selasa, 26 Agustus 2011 M, bertepatan dengan 26 Ramadhan 1432 H, dinyatakan telah dapat diterima sebagai salah satu syarat untuk memperoleh gelar Sarjana Ekonomi.

Makassar, 26 Agustus 2011 M.  
26 Ramadhan 1432 H.

### DEWAN PENGUJI:

Ketua : Prof. Dr. H. Ambo Asse, M.Ag.

Sekretaris : Drs. M. Thahir Maloko, M.Hi.

Munaqisy I : Drs. Syaharuddin, M.Si.

Munaqisy II : Jamaluddin M.SE. M.Si.

Pembimbing I : Dr. H. Muslimin Kara, M.Ag.

Pembimbing II : Drs. H. Abbas Padil, MM.

(.....)  
(.....)  
(.....)  
(.....)  
(.....)  
(.....)  
(.....)

Diketahui oleh:

Dekan Fakultas Syari'ah dan Hukum  
UIN Alauddin Makassar,

**Prof. Dr. H. Ambo Asse, M. Ag.**  
NIP. 19581022 198703 1 002





## KATA PENGANTAR

بِسْمِ اللَّهِ الرَّحْمَنِ الرَّحِيمِ

**Assalamu' alaikum Wr. Wb.**

Puji syukur penulis panjatkan kehadirat **ALLAH SWT** yang telah memberikan rahmat Nya serta pinjaman umur yang panjang, tak lupa Shalawat dan Salam tercurah kepada Nabi Besar, **Nabi Muhammad SAW**, sehingga penulis dapat menyelesaikan akhir penelitian untuk skripsi guna meraih gelar Sarjana Ekonomi dengan judul *“Pengaruh Prestasi Kerja Karyawan Terhadap Promosi Jabatan Pada PT Bank Mandiri (Persero) Tbk Area Makassar”*.

Ucapan terima kasih penulis hanturkan kepada dosen Pembimbing I Bapak Dr. H. Muslimin Kara, M.Ag dan dosen pembimbing II Drs. H. Abbas Padil, M.M, atas waktu yang telah diluangkan untuk membimbing, memberi motivasi dan memberi bantuan literature serta diskusi-diskusi yang dilakukan dengan penulis.

Ucapan terima kasih yang setulus-tulusNya pada orang tua penulis, Ayahanda tersayang A. Amin Dahlan Sanusi, S.Pd dan Ibunda tercinta Hj. Nurjannah Nur, S.Pd., M.Pd, atas segala dukungan, doa, kesabaran dan pengorbanannya sejak penulis bayi hingga sekarang, serta bantuan moril dan materil yang tak terhitung jumlahnya telah menjadikan penulis Insya Allah menjadi seorang berguna dan berarti untuk agama, orang tua, bangsa dan Negara serta mewujudkan impian dan cita-cita kelak, dan penulis yakin bahwa apa yang

beliau berikan tiada sebanding dan tak akan mampu membalasnya dan semoga Allah SWT senantiasa memberikan perlindungan dan berkahNya.

Ucapan terima kasih juga penulis sampaikan kepada **PT BANK MANDIRI (Persero) Tbk Area Makassar** khususnya divisi SDM atas pemberian izin dan bantuan penulis dalam melakukan penelitian pada perusahaan tersebut. Tanpa bantuan kalian saya takkan bisa menyelesaikan skripsi ini. *Thank's 4 all.*

Ucapan terima kasih juga disampaikan kepada :

1. Allah SWT yang telah memberikan rahmat, hidayah, nikmat serta karunia-Nya.
2. Bapak Prof. Dr. H. Ambo Asse, M. Ag, selaku Dekan Fakultas Syari'ah dan Hukum Universitas Islam Negeri (UIN) Alauddin Makassar.
3. Bapak Drs. Syaharuddin, M.Si, selaku Ketua Jurusan Manajemen Ekonomi Universitas Islam Negeri (UIN) Alauddin Makassar, serta Bapak Awaluddin, S.E., M.Si, selaku Sekretaris Jurusan Manajemen Ekonomi.
4. Segenap dosen Fakultas Syari'ah dan Hukum Universitas Islam Negeri (UIN) Alauddin Makassar yang telah memberikan bekal dan ilmu pengetahuan yang bermanfaat.
5. Kakak ku tercinta dan tersayang (yang selalu memberiku dukungan, motivasi, dan doanya), dan ade ku terimhoet (yang super nyebelin, bawel dan nyusahin).



6. Keluarga tercinta, yang selalu memberikan motivasi, doa dan semangat agar terselesaikannya skripsi ini.
7. Sahabatku Alamsyah (yang selalu tolong dan jemputka di perempatan, makasih banyak yeahh), Kanda Zhul (yang selalu memberikan semangat buat temen-temennya, Thank's), Dewi wahyuningsih, Anna Mariana (semangatki ccess, mudah-mudahan kedepannya kita bertiga sukses, Amin).
8. Teman-teman seperjuangan Anna Mariana, Dewi Wahyuningsih (terima kasih kalian sudah tunggu'ka sejak penelitianku berlangsung) kalian adalah temanku yang baik.
9. Anak-anak di Manajemen Ekonomi : Fhietto (Cute), Annwa (Ondenk), Unhyeg (Chubby), Nhanning (Sweet), Nhienwie (Imhoet), Iethwa, Dieywah, Iezmwha, Iezhald, Alham, Iphoeld, Achmad, Hadsroel, Mwail, Bwaesrham, Il'lank, Aekbwar, Kwandagh Zhoeld, Awdnanh, Aerhiezd, Aelief, Sywaieb, Fhadlye, yang telah mengisi hari-hariku dengan banyak cerita baik suka maupun duka terima kasih atas semangat dan dukungannya selama ini.
10. Teman-temanku Halis, Nana, Nani, Fachmi, terima kasih karna telah membantuku membuat Analisis.
11. Buat pacarku k'emank terima kasih atas bantuannya selama ini, dorongan, semangat, dan motivasi yang telah kau berikan kepadaku itu semua tidak akan pernah aku lupakan. Maaf yeah kalau selama ini aku selalu menyusahkan, ngerepotin, nyebelin, selalu membuat kakak

marah dan yang paling penting terima kasih karena selama ini kakak sudah sabar menghadapi aku, kakak adalah pacarku yang paling baik.

12. Seluruh teman-teman di Manajemen Ekonomi terima kasih atas bantuannya selama ini.

13. Buat teman-teman di UIN yang merasa tersakiti oleh kelakuanku Mohon di maafin yeah, baik yang di sengaja ataupun yang tidak di sengaja.

14. Teman-teman KKN Angkatan 46, Posko Desa Banyorang (ra'ra) Kec. Tompobulu Kab. Bantaeng, Ghani (Korcam), Ismail (Kordes), Mirdayanti (Sekertaris), Whiwie (bondenk), Dewi (bocel), Uphie, Tanti, Callink terima kasih atas dukungan dan inspirasinya teman-teman.

15. Adik-adikku, di Manajemen Ekonomi semangat yeah kuliahnya, semoga kalian Sukses, Amin.

16. Semua teman-teman dan semua pihak yang tidak dapat disebutkan satu-persatu yang turut memberikan bantuan dan pengertian secara tulus.

Mengingat keterbatasan pengetahuan dan pengalaman penulis, maka penulis sadari bahwa karya tulis ini masih jauh dari kesempurnaan baik dalam bahasa, susunan kalimat, cara penulisan dan dari segi pembahasan materi. Oleh karena itu penulis mengharapkan adanya kritik dan saran yang sifatnya membangun untuk mewujudkan kesempurnaan dalam karya tulis.

Akhirnya tiada yang dapat penulis lakukan selain memohon maaf atas segala kekhilafan dan keterbatasan yang ada, sekaligus semoga Allah SWT membalas segala budi baik yang telah diberikan dan memberkati kita semua, Amin.

**Wassalamu' alaikum Wr. Wb**

Makassar, Agustus 2011

Penulis

A. Andika Puspita  
Nim. 10600107001

## DAFTAR ISI

	Halaman
HALAMAN JUDUL.....	i
HALAMAN PERNYATAAN KEASLIAN SKRIPSI .....	ii
PERSETUJUAN PEMBIMBING.....	iii
PENGESAHAN SKRIPSI .....	iv
KATA PENGANTAR .....	v
DAFTAR ISI.....	x
DAFTAR TABEL.....	xiii
DAFTAR GAMBAR .....	xvi
ABSTRAK .....	xvii
<b>BAB I PENDAHULUAN</b>	
A. Latar Belakang Masalah .....	1
B. Rumusan Masalah .....	4
C. Tujuan dan Manfaat Penelitian .....	5
I. Tujuan Penelitian .....	5
II. Manfaat Penelitian.....	5
D. Sistematika Penulisan Penelitian .....	6
<b>BAB II TINJAUAN PUSTAKAN</b>	
A. Pengertian Manajemen Sumber Daya Manusia .....	7
B. Pengertian Penilaian Prestasi Kerja .....	8
I. Manfaat Penilaian Prestasi kerja.....	9
II. Metode Penilaian Prestasi Kerja.....	11
C. Pengertian Analisis Jabatan.....	13
D. Pengertian Promosi Jabatan .....	15
I. Pengertian Promosi Jabatan.....	15
II. Syarat-syarat Promosi Jabatan.....	16
III. Tujuan dan Manfaat Promosi Jabatan .....	19

IV. Asas-asas Promosi Karyawan.....	21
V. Jenis-jenis Promosi Jabatan.....	22
VI. Dasar-dasar Promosi Jabatan .....	23
E. Hubungan Penilaian Prestasi Kerja Karyawan dengan Promosi Jabatan .....	24
F. Kerangka Pikir .....	27
G. Hipotesis.....	29
<b>BAB III METODE PENELITIAN</b>	
A. Jenis Penelitian.....	30
B. Lokasi dan Waktu Penelitian .....	30
C. Populasi dan Sampel .....	30
I. Populasi.....	30
II. Sampel .....	31
D. Variabel Penelitian dan Desain Penelitian .....	31
I. Variabel Penelitian.....	31
II. Desain Penelitian .....	31
E. Pengukuran Variabel.....	32
F. Teknik Pengumpulan Data.....	33
G. Teknik Analisis Data.....	34
I. Analisis Regresi Linear Sederhana .....	34
II. Koefisien Determinasi .....	35
III. Uji Parsial.....	35
<b>BAB IV GAMBARAN UMUM PERUSAHAAN</b>	
A. Sejarah Perusahaan.....	37
B. Visi dan Misi Perusahaan.....	39
I. Visi Bank Mandiri Tbk .....	39
II. Misi Bank Mandiri Tbk .....	39
C. Wilayah Pelayanan PT Bank Mandiri Tbk Area Makassar .....	41
D. Struktur Organisasi PT Bank Mandiri Tbk Area Makassar .....	42

<b>BAB V PEMBAHASAN HASIL PENELITIAN</b>	
A. Deskripsi Identitas Responden.....	43
I. Responden Menurut Jenis Kelamin.....	43
II. Responden Menurut Usia.....	44
III. Responden Menurut Pendidikan.....	45
IV. Responden Menurut Status Pernikahan.....	46
B. Deskripsi Hasil Tanggapan Responden.....	47
I. Analisa Kuesioner Prestasi Kerja Karyawan Pada PT Bank Mandiri Tbk Area Makassar.....	47
II. Analisa Kuesioner Variabel Promosi Jabatan Pada PT Bank Mandiri Tbk Area Makassar.....	53
C. Pengujian Instrumen.....	57
I. Uji Validitas.....	57
II. Uji Reliabilitas.....	59
D. Analisis Data.....	60
I. Analisis Regresi Sederhana.....	60
II. Koefisien Determinasi.....	61
III. Uji t.....	62
IV. Pembahasan Hasil Pengujian Hipotesis.....	64
<b>BAB VI PENUTUP</b>	
A. Kesimpulan.....	65
B. Saran.....	65
DAFTAR PUSTAKA.....	67
LAMPIRAN	
RIWAYAT HIDUP	

## DAFTAR TABEL

Tabel I. Jumlah Pegawai Area Makassar .....	41
Tabel II. Jenis Kelamin Responden .....	44
Tabel III. Usia Responden.....	45
Tabel IV. Pendidikan Responden.....	46
Tabel V. Komposisi Responden Menurut Status Pernikahan .....	47
Tabel VI. Tanggapan Responden Tentang Kecakapan dalam Pelaksanaan Prosedur.....	48
Tabel VII. Tanggapan Responden Tentang Penguasaan Komputer Dengan baik.....	48
Tabel VIII. Tanggapan Responden Tentang Kemampuan Berbahasa Asing.....	49
Tabel IX. Tanggapan Responden Tentang Pelayanan Nasabah.....	49
Tabel X. Tanggapan Responden Tentang Kedisiplinan Bekerja.....	50
Tabel XI. Tanggapan Responden Tentang Pengabsenan.....	50
Tabel XII. Tanggapan Responden Dalam Menyelesaikan Tugas Tepat Waktu.....	51

Tabel XIII. Tanggapan Responden Dalam Menciptakan Suasana Yang	
Dinamis.....	51
Tabel XIV. Tanggapan Responden Tentang Sikap Komunikatif.....	52
Tabel XV. Tanggapan Responden Tentang Berkomitmen.....	52
Tabel XVI. Tanggapan Responden Terhadap Faktor Pendukung Promosi	
Jabatan.....	53
Tabel XVII. Tanggapan Responden Tentang Loyalitas Karyawan.....	54
Tabel XVIII. Tanggapan Responden Tentang Penyelesaian Tugas.....	54
Tabel XIX. Tanggapan Responden Tentang Kepuasan Karyawan.....	55
Tabel XX. Tanggapan Responden Tentang Pencapaian Individu Yang Telah	
Ditetapkan.....	55
Tabel XXI. Tanggapan Responden Tentang Motivasi Kerja Karyawan.....	56
Tabel XXII. Tanggapan Responden Tentang Pengembangan Karir.....	56
Tabel XXIII. Tanggapan Responden Tentang Pengalaman Dan	
Kecakapan.....	57
Tabel XXIV. Hasil Uji Validitas Kuesioner .....	58
Tabel XXV. Hasil Uji Reliabilitas Kuesioner.....	59



Tabel XXVI. Hasil Analisis Regresi Sederhana Model Summary .....	60
Tabel XXVII. Hasil Analisis Regresi Sederhana Coeficients.....	60
Tabel XXVIII. Hasil Uji t .....	55

## DAFTAR GAMBAR

Gambar 1. Skema Kerangka Pikir.....	29
Gambar 2. Desain Penelitian.....	32
Gambar 3. Logo Perusahaan .....	39
Gambar 4. Struktur Organisasi Perusahaan.....	42
Gambar 5. Histogram.....	63

## ABSTRAK

Nama : **A. Andika Puspita**  
Nim : **10600107001**  
Judul : **Pengaruh Prestasi Kerja Terhadap Promosi Jabatan Pada PT Bank Mandiri (Persero) Tbk Area Makassar**

---

Dalam melakukan penilaian prestasi kerja karyawan perlu dilakukan secara tertib dan baik. Hal ini dilakukan agar dapat menilai karyawan yang berprestasi dan tidak berprestasi yang layak untuk mendapatkan promosi jabatan. Promosi jabatan ini diperlukan untuk bisa meningkatkan motivasi dari karyawan tersebut.

Tujuan penelitian ini adalah untuk mengetahui Pengaruh Prestasi Kerja Karyawan terhadap Promosi Jabatan pada PT Bank Mandiri (Persero) Tbk Area Makassar.

Penelitian dilakukan dengan menggunakan alat analisis regresi sederhana, dan menggunakan uji t untuk menganalisis keeratan hubungan variable secara individual, maka diperoleh persamaan regresi :

$$Y = 1,718 + 0,823X$$

Kemudian dari hasil perhitungan koefisien determinasi diperoleh nilai 0,695 yang menunjukkan bahwa sekitar 69,5% variabel produktivitas dapat dijelaskan oleh variabel kompensasi. Sedangkan sekitar 30,5% lainnya dapat dijelaskan oleh variabel lain diluar model.

Untuk mengetahui hasil pengujian secara parsial terhadap variable Promosi Jabatan (Y) maka digunakan uji "t" pada  $\alpha = 5\% : 2 = 2,5\%$  (uji dua sisi) dengan derajat kebebasan (df)  $n - k = 30 - 2 = 28$  ( n adalah jumlah sampel dan k adalah jumlah variabel). Di dapat bahwa  $t_{hitung} = 6,420$  dan  $t_{tabel} = 1,701$ , maka Nilai  $t_{hitung} > t_{tabel}$  ( $6,420 > 1,701$ ) maka  $H_0$  ditolak dan  $H_a$  diterima, yang berarti variable prestasi kerja (X) mempunyai hubungan yang berarti terhadap Promosi Jabatan (Y) pada PT Bank Mandiri Tbk Area Makassar.

## **BAB I**

### **PENDAHULUAN**

#### **A. Latar Belakang**

Dalam era globalisasi, sumber daya manusia memegang peranan yang sangat dominan dalam aktivitas atau kegiatan perusahaan. Berhasil atau tidaknya perusahaan dalam mencapai tujuan yang ditetapkan sebelumnya sangat tergantung pada kemampuan sumber daya manusianya (karyawan) dalam menjalankan tugas-tugas yang diberikan kepadanya. Oleh karena itu, setiap perusahaan perlu memikirkan cara yang dapat dilakukan untuk mengembangkan sumber daya manusianya agar dapat mendorong kemajuan bagi perusahaan dan bagaimana caranya agar karyawan tersebut memiliki produktivitas yang tinggi, yang tentunya pimpinan perusahaan perlu motivasi karyawannya. Salah satu caranya adalah dengan target promosi.

Promosi merupakan kesempatan untuk berkembang dan maju yang dapat mendorong karyawan untuk lebih baik atau lebih bersemangat dalam melakukan suatu pekerjaan dalam lingkungan organisasi atau perusahaan. Adanya target promosi akan berdampak pada karyawan, akan lebih merasa dihargai, diperhatikan, dibutuhkan dan diakui kemampuan kerjanya oleh manajemen perusahaan sehingga mereka akan menghasilkan keluaran (output) yang tinggi serta akan mempertinggi loyalitas/ kesetiaan pada perusahaan.

Dalam persoalan amanah ini Allah SWT berfirman dalam Surah An-Nisa ayat 58 :<sup>1</sup>

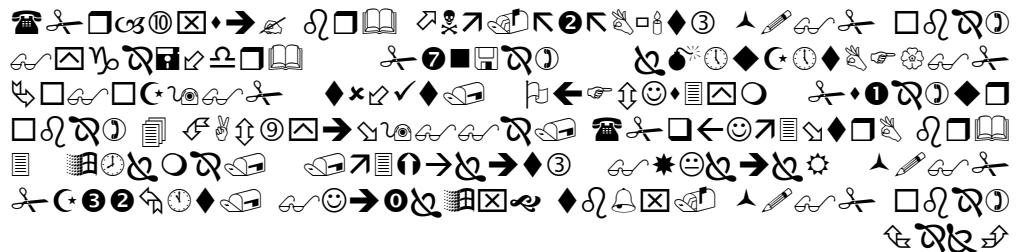

Terjemahnya :

*Sesungguhnya Allah menyuruh kamu menyampaikan amanat kepada yang berhak menerimanya, dan (menyuruh kamu) apabila menetapkan hukum di antara manusia supaya kamu menetapkan dengan adil. Sesungguhnya Allah memberi pengajaran yang sebaik-baiknya kepadamu. Sesungguhnya Allah adalah Maha mendengar lagi Maha Melihat.(An-Nisa Ayat 58).*

Dari ayat di atas, perusahaan, manajer ataupun pemimpin hendaknya memberikan hak sesuai dengan hasil kerja yang telah di hasilkan oleh karyawan dalam bentuk promosi jabatan untuk mengembangkan perusahaan.

Oleh karena itu, pimpinan harus menyadari pentingnya promosi dalam peningkatan produktivitas yang harus dipertimbangkan secara objektif. Jika pimpinan telah menyadari dan mempertimbangkan, maka perusahaan akan terhindar dari masalah–masalah yang menghambat peningkatan keluaran dan dapat merugikan perusahaan seperti: ketidakpuasan karyawan, adanya keluhan, tidak adanya semangat kerja, menurunnya disiplin kerja, tingkat absensi yang tinggi atau bahkan masalah-masalah pemogokan kerja.

Karyawan adalah aset utama sebuah perusahaan yang menjadi pelaku aktif didalam setiap kegiatan organisasi. Mereka mempunyai pikiran, perasaan,

---

<sup>1</sup> Departemen Agama, *Al-Qur'an dan Terjemahannya*, (Cet.IV; Semarang: Toha Putra, 2000), h. 128

keinginan, status dan latar belakang pendidikan, usia, jenis kelamin yang heterogen, yang terbawa kedalam perusahaan, dan tidak seperti uang, mesin, dan material sifatnya. Selain itu, mereka memiliki pengalaman, keahlian, pengetahuan, kemampuan, dan keterampilan.

PT Bank Mandiri Tbk sebagai salah satu bank negara yang telah mengantongi reputasi bagus dinegeri ini memiliki jumlah sumber daya manusia yang cukup banyak dan berkualitas. Bank ini juga mempunyai cabang yang tersebar diseluruh kota ditanah air, boleh dikatakan bank ini mengalami kemajuan yang sangat pesat. Hal ini dapat dilihat dari banyaknya jumlah nasabah yang mereka himpun pada tahun 2008 sebanyak 27683 nasabah, pada tahun 2009 merupai 28580 nasabah, dan puncaknya pada tahun 2010 yang mencapai 29596 nasabah, beserta keuntungan atau laba yang diperoleh dalam satu dasa warsa terakhir dan beragam penghargaan yang mereka raih sebagai bukti bahwa Bank tersebut benar-benar sehat.

Keberhasilan dan kemajuan sebuah perusahaan tidak terlepas dari budaya yang memiliki perusahaan tersebut. Budaya yang dikembangkan di dalam tubuh Bank Mandiri Tbk didasari oleh nilai-nilai berikut: kewirausahaan, etika kerja sama, dinamis, dan komitmen. Dengan adanya budaya komitmen yang diterapkan, maka pihak Bank Mandiri Tbk selalu berusaha mengedepankan pemenuhan komitmen mereka dalam berbagai hal termasuk menilai prestasi kerja seorang karyawan dan kegiatan promosi jabatannya.

Melalui mekanisme penilaian prestasi kerja akan diketahui seberapa baik karyawan telah melaksanakan tugas-tugas yang dibebankan kepadanya. Penilaian prestasi kerja juga dapat digunakan perusahaan untuk mengetahui kekurangan dan potensi seorang karyawan. Dari hasil tersebut, perusahaan dapat mengembangkan suatu perencanaan sumber daya manusia secara menyeluruh dalam menghadapi masa depan perusahaan. Perencanaan sumber daya manusia secara menyeluruh tersebut berupa jalur-jalur karir atau promosi jabatan para karyawannya.

Akan tetapi tidak semua karyawan suatu perusahaan dapat dipromosikan. Prinsip "*The Right Man In The Right Place*" harus dipenuhi agar dapat perusahaan dapat berjalan dengan efisien dan efektif. Mengingat pentingnya pengaruh penilaian prestasi kerja ini dalam keputusan mengenai promosi karyawan maka penulis tertarik untuk melakukan penelitian mengenai: **"Pengaruh Prestasi Kerja Karyawan Terhadap Promosi Jabatan Pada PT Bank Mandiri (Persero) Tbk Area Makassar"**.

## **B. Rumusan Masalah**

Berdasarkan latar belakang yang telah dikemukakan di atas, maka yang menjadi rumusan masalah dalam penelitian ini adalah "Apakah penilaian prestasi kerja karyawan berpengaruh terhadap keputusan perusahaan untuk mempromosikan seorang karyawan pada PT Bank Mandiri Tbk Area Makassar" ?

## **C. Tujuan dan Manfaat Penelitian**

### **1. Tujuan Penelitian**

Sesuai dengan uraian pada Latar Belakang dan Rumusan Masalah di atas, maka tujuan dari penelitian ini adalah :

- a. Untuk mengetahui pengaruh penilaian prestasi kerja karyawan terhadap keputusan perusahaan untuk mempromosikan seorang karyawan pada PT Bank Mandiri Tbk Area Makassar.
- b. Untuk mengetahui bagaimana pengaruh penilaian prestasi kerja karyawan terhadap kegiatan promosi jabatan pada PT Bank Mandiri Tbk Area Makassar.

### **2. Manfaat Penelitian**

Manfaat dalam penelitian ini, antara lain :

#### a. Bagi Penulis

Penelitian ini sangat membantu untuk menambah pengetahuan dan pengalaman, selain memperdalam ilmu yang telah diperoleh dibangku kuliah.

#### b. Bagi Perusahaan

Untuk mengetahui sejauh mana pelaksanaan penilaian prestasi dan promosi yang dilakukan telah sesuai dengan yang diharapkan.

#### c. Bagi Umum

Pihak-pihak yang terkait dalam permasalahan penilaian prestasi kerja dan promosi jabatan, penilaian ini dapat dimanfaatkan sebagai informasi tambahan.



#### **D. Sistematika Penulisan Penelitian**

Bab I. Merupakan Pendahuluan, dalam bab ini penulis menjelaskan secara ringkas latar belakang masalah, rumusan masalah, tujuan penelitian, manfaat penelitian dan sistematika penulisan.

Bab II. Merupakan Tinjauan Pustaka, dalam bab ini penulis menguraikan tentang pengertian manajemen sumber daya manusia, pengertian penilaian prestasi kerja, pengertian analisis jabatan, pengertian promosi jabatan, syarat-syarat promosi jabatan, jenis-jenis promosi jabatan, dasar-dasar promosi jabatan, tujuan dan manfaat promosi jabatan, asas-asas promosi jabatan, hubungan penilaian prestasi kerja karyawan dengan promosi jabatan, kerangka pikir dan hipotesis.

Bab III. Merupakan metode penelitian. Dari bab ini dikemukakan lebih rinci lokasi dan waktu penelitian, populasi dan sampel, variabel penelitian dan desain penelitian, defenisi operasional dan pengukuran variabel, dan pengumpulan data.

Bab IV. Merupakan gambaran umum perusahaan. Dari bab ini membahas tentang profil PT Bank Mandiri (Persero) Tbk Area Makassar, sejarah, visi, misi, struktur organisasi perusahaan, dan wilayah pelayanan PT Bank Mandiri Tbk Area Makassar.

Bab V. Merupakan pembahasan hasil penelitian. Dari bab ini membahas hasil peneltian terhadap pengaruh pelatihan terhadap produktivitas kerja karyawan di PT Bank Mandiri Tbk Area Makassar.

Bab VI. Merupakan penutup. Bab ini mengemukakan kesimpulan dan saran dari hasil penelitian.

## **BAB II**

### **TINJAUAN PUSTAKA**

#### **A. Pengertian Manajemen Sumber Daya Manusia**

Manajemen adalah ilmu dan seni dalam mengatur proses pemanfaatan sumber daya manusia dan sumber-sumber lainnya secara efektif dan efisien sehingga mencapai suatu tujuan tertentu.

Berikut ini sejumlah pengertian manajemen SDM menurut beberapa pakar yang sudah terpublikasi secara umum:

➤ Manajemen Sumber Daya Manusia adalah penarikan, seleksi, pengembangan, pemeliharaan, dan penggunaan sumber daya manusia untuk mencapai baik tujuan-tujuan individu maupun organisasi.<sup>2</sup>

➤ Manajemen Sumber Daya Manusia adalah perencanaan, pengorganisasian, pengarahan dan pengawasan kegiatan, pengadaan, pengembangan, pemberian kompensasi, pemeliharaan dan pelepasan sumber daya manusia agar tercapai tujuan individu, organisasi dan masyarakat.<sup>3</sup>

➤ Manajemen Sumber Daya Manusia adalah kebijakan dan cara-cara yang dipraktekkan dan berhubungan dengan pemberdayaan manusia atau aspek-aspek SDM dari sebuah posisi manajemen termasuk perekrutan,

---

<sup>2</sup> Hani Handoko,T, *Manajemen Personalia dan Sumber Daya Manusia, Jilid II Edisi Revisi.* (Yogyakarta : BPFE,2003), h.4

<sup>3</sup> Malayu S.P. Hasibuan, *Manajemen Sumber Daya Manusia* (Jakarta : Bumi Aksara, 2009), h.11

seleksi, pelatihan, penghargaan dan penilaian.<sup>4</sup>

## **B. Pengertian Penilaian Prestasi Kerja**

Penilaian prestasi kerja ini pada dasarnya merupakan salah satu faktor kunci guna mengembangkan suatu perusahaan secara efektif dan efisien. Penilaian prestasi kerja juga memungkinkan para karyawan untuk mengetahui bagaimana prestasi kerja mereka, dan sejauh mana hasil kerja mereka dinilai oleh atasan. Kegiatan penilaian ini dapat memperbaiki keputusan-keputusan personalia dan memberi umpan balik kepada karyawan dalam pelaksanaan kerja mereka. Hal ini akan dapat memotivasi mereka untuk kemajuan-kemajuan mereka di masa yang akan datang.

Berdasarkan uraian di atas, maka pelaksanaan penilaian prestasi kerja di dalam suatu organisasi sangatlah penting. Dengan penilaian prestasi kerja maka pihak manajemen dapat mengetahui tindakan-tindakan apa yang dapat dilakukan untuk meningkatkan keterampilan dan mengembangkan karyawannya, sesuai dengan potensi dan keterampilan dari karyawan tersebut.<sup>5</sup>

Penilaian prestasi kerja didefinisikan sebagai suatu prosedur yang formal dilakukan didalam organisasi untuk mengevaluasi pegawai dan sumbangan serta kepentingan bagi pegawai.<sup>6</sup> Adapun pendapat lain bahwa penilaian prestasi kerja karyawan adalah proses untuk menentukan dan mengkomunikasikan kepada

---

<sup>4</sup> Gary Dessler, *Manajemen Sumber Daya Manusia Jilid II*. (Jakarta : PT. Prenhallindo,2003), h.2

<sup>5</sup> Veithzal Rivai, and Ella Jauvani Sagala, *Manajemen Sumber Daya Manusia Untuk Perusahaan Edisi II*. (Jakarta:Rajawali Pers,2009), h.547

<sup>6</sup> Malayu Hasibuan, *Manajemen SDM Edisi Revisi*, (Jakarta : Bumi Aksara,2002), h.87

karyawan tentang bagaimana performanya dalam melakukan pekerjaannya dan idealnya, membuat rencana untuk membangun kariernya.<sup>7</sup>

Berdasarkan penjelasan para ahli tersebut maka dapat dikatakan bahwa pengertian prestasi kerja merupakan penilaian yang dilakukan seorang pemimpin mengenai hasil pekerjaan karyawan dengan perbandingan kualitas yang dimiliki karyawan. Hal ini menunjukkan bahwa prestasi kerja akan mempengaruhi penentuan terhadap pelaksanaan promosi jabatan bagi karyawan.

### 1. **Manfaat Penilaian Prestasi Kerja**

Penilaian prestasi kerja mempunyai dasar yang sangat penting bagi perusahaan sebagai alat untuk mengambil keputusan bagi karyawannya. Penilaian prestasi mempunyai banyak kegunaan di dalam suatu organisasi.

Terdapat 10 (sepuluh) manfaat yang dapat dipetik dari penilaian prestasi kerja tersebut sebagai berikut:<sup>8</sup>

#### a) Perbaikan Prestasi Kerja

Umpan balik pelaksanaan kerja memungkinkan karyawan, manajer dan departemen personalia dapat memperbaiki kegiatan-kegiatan mereka demi perbaikan prestasi kerja.

#### b) Penyesuaian-penyesuaian kompensasi

Evaluasi prestasi kerja membantu para pengambil keputusan dalam menentukan kenaikan upah, pemberian bonus dan bentuk kompensasi lainnya.

---

<sup>7</sup> George Terry and Rue Leslie, . *Dasar-Dasar Manajemen*, (Jakarta : Bumi Aksara,2004), h.219

<sup>8</sup> Hani Handoko,T, *Manajemen Personalia dan Sumber Daya Manusia, Jilid II Edisi Revisi*. (Yogyakarta : BPFE,2003), h.135

c) Keputusan-keputusan penempatan

Promosi, transfer biasanya didasarkan pada prestasi kerja masa lalu atau antisipasinya. Promosi sering merupakan bentuk penghargaan prestasi kerja masa lalu.

d) Kebutuhan-kebutuhan latihan dan pengembangan

Prestasi kerja yang jelek mungkin menunjukkan kebutuhan latihan. Demikian juga, prestasi yang baik mungkin mencerminkan potensi yang harus dikembangkan.

e) Perencanaan dan pengembangan karir

Umpan balik prestasi kerja seseorang karyawan dapat mengarahkan keputusan-keputusan karir, yaitu tentang jalur karir tertentu yang harus diteliti.

f) Penyimpangan-penyimpangan proses staffing.

Prestasi kerja yang baik atau jelek mencerminkan kekuatan atau kelemahan prosedur staffing departemen personalia.

g) Ketidak akuratan informasional

Prestasi kerja yang jelek mungkin menunjukkan kesalahan dalam informasi analisis jabatan, rencana SDM, atau komponen-komponen sistem informasi manajemen personalia lainnya. Menggantungkan diri pada informasi yang tidak akurat dapat mengakibatkan keputusan-keputusan personalia yang diambil menjadi tidak tepat.

h) Kesalahan-kesalahan desain pekerjaan

Prestasi kerja yang jelek mungkin merupakan suatu tanda kesalahan

dalam desain pekerjaan. Penilaian prestasi membantu mendiagnosis kesalahan-kesalahan tersebut.

i) Kesempatan kerja yang adil.

Penilaian prestasi kerja secara akurat akan menjamin keputusan-keputusan penempatan internal diambil tanpa diskriminasi.

j) Tantangan-tantangan eksternal.

Kadang prestasi kerja dipengaruhi oleh faktor-faktor di luar lingkungan kerja, seperti; keluarga, kesehatan, kondisi financial atau masalah-masalah pribadi lainnya. departemen personalia dimungkinkan untuk menawarkan bantuan kepada semua karyawan yang membutuhkan.

Secara umum, penilaian prestasi kerja karyawan bermanfaat untuk perbaikan prestasi kerja karyawan, penyesuaian kompensasi, keputusan penempatan, kebutuhan untuk latihan dan pengembangan, perencanaan dan pengembangan karier, penyimpangan proses staffing, ketidak akuratan informasional, kesalahan desain pekerjaan, kesempatan kerja yang adil, dan tantangan eksternal.

## **2. Metode Penilaian Prestasi Kerja Karyawan**

Ada banyak metode untuk melakukan penilaian prestasi kerja karyawan, namun tidak ada satupun metode yang dapat diberlakukan secara umum. Masing-masing mempunyai kelebihan dan kelemahan sendiri-sendiri. jadi kuncinya adalah mengenali keterbatasan metode yang dipergunakan perusahaan dan mengolahnya sebisa mungkin. Kadang-kadang, pendekatan baru yang lebih rumit terhadap penilaian prestasi kerja ternyata lebih buruk dari yang lebih sederhana.

Terdapat 3 (tiga) pendekatan yang paling sering dipakai dalam penilaian prestasi kerja karyawan:<sup>9</sup>

#### 1) Sistem Penilaian

Sistem ini terdiri dari dua bagian, yaitu suatu data karakteristik, bidang, ataupun perilaku yang akan dinilai dan sebuah skala ataupun cara lain untuk menunjukkan tingkat kinerja dan tiap halnya. Perusahaan yang menggunakan sistem ini bertujuan untuk menciptakan keseragaman dan konsistensi dalam proses penilaian prestasi kerja. Kelemahan sistem ini adalah karena sangat mudahnya untuk dilakukan, sehingga para manajerpun jadi mudah lupa mengapa mereka melakukannya dan sistem inipun disingkirkannya.

#### 2) Sistem Peringkat

Sistem peringkat memperbandingkan karyawan yang satu dengan yang lainnya. Hal ini dilakukan berdasarkan kriteria yang telah ditetapkan sebelumnya, misalnya: total pendapatan ataupun kemampuan manajemen. Sistem ini hampir selalu tidak tepat untuk di gunakan, karena sistem ini mempunyai efek samping yang lebih besar daripada keuntungannya. Sistem ini memaksa karyawan untuk bersaing satu sama lain dalam pengertian yang sebenarnya. Pada kejadian yang positif, para karyawan akan menunjukkan kinerja yang lebih baik dan menghasilkan lebih banyak prestasi untuk bisa mendapatkan peringkat yang lebih tinggi.

---

<sup>9</sup> Robert Bacal, *Performance Management*, Terj. Surya Dharma dan Yanuar Irawan, (Jakarta : PT. Gramedia Pustaka Utama, 2001), h.116

Sedangkan pada kejadian yang negatif, para karyawan akan berusaha untuk membuat rekan sekerja pesaing-nya menghasilkan kinerja yang lebih buruk dan mencapai prestasi yang lebih sedikit dibandingkan dirinya.

### 3) Sistem berdasarkan tujuan

Berbeda dengan kedua sistem di atas, penilaian prestasi berdasarkan tujuan mengukur kinerja seseorang berdasarkan standar ataupun target yang dirundingkan secara perorangan. Sasaran dan standar tersebut ditetapkan secara perorangan agar memiliki fleksibilitas yang mencerminkan tingkat perkembangan serta kemampuan setiap karyawan.

Jadi, ada tiga pendekatan yang paling sering dipakai dalam penilaian prestasi kerja karyawan yakni sistem penilaian, sistem peringkat, dan sistem berdasarkan tujuan. Dalam penelitian ini digunakan sistem berdasarkan tujuan.

## **C. Pengertian Analisis Jabatan**

Analisis jabatan atau pekerjaan perlu dilakukan agar dapat mendesain organisasi serta menetapkan uraian pekerjaan, spesifikasi dan evaluasi pekerjaan atau jabatan.

Berikut ini sejumlah pengertian Analisis Jabatan menurut beberapa pakar yang sudah terpublikasi secara umum:

➤ Analisis Jabatan adalah suatu proses untuk membuat uraian pekerjaan sedemikian rupa, sehingga dari uraian tersebut dapat diperoleh keterangan-



keterangan yang perlu untuk dapat menilai jabatan itu guna suatu keperluan.<sup>10</sup>

➤ Analisis Jabatan ialah proses penentuan tentang hakikat suatu jabatan atau pekerjaan tertentu dalam organisasi.<sup>11</sup>

Hasibuan mengemukakan bahwa : “Analisis pekerjaan (*job analysis*) adalah menganalisis dan mendesain pekerjaan dan apa yang harus dikerjakan, bagaimana mengerjakannya dan mengapa pekerjaan itu harus dikerjakan”.<sup>12</sup>

Dalam menganalisis suatu pekerjaan diperlukan langkah-langkah yang dapat mendukung proses tersebut. Adapun proses dalam menganalisis pekerjaan melalui langkah-langkah sebagai berikut :

1. Menentukan penggunaan hasil informasi analisis jabatan.
2. Mengumpulkan informasi latar belakang.
3. Menyeleksi muwakal (orang yang akan disertai) jabatan yang akan dianalisis.
4. Mengumpulkan informasi analisis jabatan.
5. Meninjau informasi dengan pihak-pihak yang berkepentingan.
6. Menyusun uraian pekerjaan dan spesifikasi pekerjaan.
7. Meramalkan atau memperhitungkan perkembangan perusahaan.

Berdasarkan penjelasan yang telah dikemukakan sebelumnya maka dapat diambil suatu kesimpulan bahwa analisis jabatan merupakan suatu proses yang dilakukan seorang karyawan agar karyawan tersebut dalam melakukan tugas

---

<sup>10</sup> Manulang Dkk, *op. cit*, h. 39

<sup>11</sup> Soekidjo Notoatmojo, *Manajemen Sumber Daya Manusia* (Rineke Cipta, 2003), h. 149

<sup>12</sup> Malayu S.P Hasibuan, *op. cit*, h. 28

pokoknya dapat mengetahui perkembangan dan kemampuannya untuk dapat menduduki jabatan yang lebih tinggi.

#### **D. Promosi Jabatan**

##### **1. Pengertian Promosi jabatan**

Setiap karyawan memiliki keinginan untuk selalu menjadi lebih baik, menduduki jabatan yang lebih tinggi, memperoleh upah atau gaji yang lebih tinggi, memperoleh status yang lebih tinggi, dan lain-lain. Salah satu bentuk pengembangan yang diinginkan karyawan adalah promosi. Karena dengan promosi akan memperoleh hal-hal yang diinginkan.

Para pakar telah banyak mempublikasikan pengertian tentang promosi. Salah satunya promosi adalah proses kegiatan pemindahan pegawai/karyawan, dari satu jabatan/tempat kepada jabatan/tempat lain yang lebih tinggi serta diikuti oleh tugas, tanggung jawab, dan wewenang yang lebih tinggi dari jabatan yang duduki sebelumnya. Dan pada umumnya promosi yang diikuti dengan peningkatan *income* serta fasilitas yang lain.<sup>13</sup> Selain itu promosi berarti perpindahan dari suatu jabatan ke jabatan lain yang mempunyai status dan tanggung jawab yang lebih tinggi. Biasanya perpindahan ke jabatan yang lebih tinggi disertai dengan peningkatan gaji/upah lainnya, walaupun tidak selalu demikian).<sup>14</sup>

Berdasarkan kedua pendapat di atas dapat dikatakan bahwa promosi adalah berpindahnya seorang karyawan kepada jabatan yang lebih tinggi, dengan wewenang, kekuasaan dan tanggung jawab yang lebih besar dari sebelumnya

---

<sup>13</sup> Alex Nitisemito, S. *Manajemen Personalia Ed.3*, (Jakarta : Ghali Indonesia, 1996), h.134

<sup>14</sup> Malayu Hasibuan, *Manajemen SDM Edisi Revisi*, (Jakarta : Bumi Aksara, 2002), h.108

dan biasanya diikuti dengan penambahan gaji dan fasilitas lain yang sesuai dengan tugas baru tersebut. Kenaikan ini memang tidak harus atau selalu diikuti dengan kenaikan penghasilan, misalnya hal perubahan situasi dari pegawai harian menjadi pegawai tetap yang penghasilannya tetap sama.<sup>15</sup>

## **2. Syarat-syarat Promosi Jabatan**

Suatu promosi jabatan umumnya didambakan oleh setiap organisasi. Persyaratan suatu promosi jabatan untuk setiap perusahaan tidak selalu sama antara perusahaan satu dengan perusahaan lain tergantung kepada perusahaan masing-masing. Syarat-syarat promosi jabatan harus diinformasikan kepada semua karyawan agar mereka mengetahui secara jelas sehingga dapat menjadi motivasi kepada semua karyawan untuk mencapai syarat-syarat promosi jabatan tersebut.

Syarat-syarat promosi pada umumnya meliputi hal-hal sebagai berikut:<sup>16</sup>

### **a. Kejujuran**

Seorang karyawan harus jujur terutama pada diri sendiri, bawahan, perjanjian dalam menjalankan jabatan tersebut harus sesuai antara kata dengan perbuatan. Dia tidak menyelewengkan jabatannya untuk kepentingan pribadinya.

---

<sup>15</sup> *Ibid*

<sup>16</sup> Malayu S. P Hasibuan, op. cit, h. 112

b. Disiplin

Karyawan harus selalu berusaha untuk disiplin pada dirinya sendiri, tugas-tugasnya serta mentaati semua peraturan yang berlaku baik peraturan yang tertulis maupun kebiasaan. Disiplin karyawan sangat penting karena hanya dengan kedisiplinan memungkinkan perusahaan dapat mencapai hasil yang optimal.

c. Prestasi kerja

Karyawan sebaiknya mampu mencapai hasil yang dapat dipertanggungjawabkan baik dari segi kualitas maupun kuantitas dan bekerja secara efektif dan efisien. Hal ini menunjukkan bahwa karyawan dapat memanfaatkan waktu dan mempergunakan alat-alat dengan baik, sehingga atas pencapaian prestasi karyawan yang menjadi penilaian terhadap kelayakan mendapatkan promosi.

d. Kemampuan Kerja Sama

Karyawan sebaiknya dapat bekerja sama secara harmonis sesama karyawan baik secara horizontal maupun vertikal dalam mencapai sasaran perusahaan. Sehingga, akan tercipta suasana hubungan kerja yang baik di antara semua karyawan.

e. Kecakapan

Karyawan itu cakap, kreatif, dan inovatif dalam menyelesaikan tugas-tugas pada jabatan tersebut dengan baik tanpa mendapat bimbingan yang terus menerus dari atasannya.

f. Loyalitas

Karyawan harus loyal dalam membela perusahaan atau korps dari tindakan yang merugikan perusahaan atau korpsnya. Ini menunjukkan bahwa dia ikut berpartisipasi aktif terhadap perusahaan dan korpsnya.

g. Kepemimpinan

Dia harus mampu membina dan memotivasi bawahannya untuk bekerja sama dan bekerja secara efektif dalam mencapai sasaran perusahaan. Dia harus menjadi panutan dan memperoleh *personality authority* yang tinggi dari bawahannya.

h. Komunikatif

Karyawan itu dapat berkomunikasi secara efektif dan mampu menerima atau mempersepsikan informasi dari atasan maupun dari bawahannya dengan baik sehingga tidak terjadi *miss communication*.

i. Pendidikan

Karyawan harus memiliki ijazah dari pendidikan formal sesuai dengan spesifikasi jabatan.

Syarat-syarat lain yang diperlukan dalam melakukan promosi adalah sebagai berikut:<sup>17</sup>

- a. Pengalaman
- b. Tingkat pendidikan
- c. Loyalitas
- d. Kejujuran

---

<sup>17</sup> Ahmnad Tohardi, *Pemahaman Manajemen Sumber Daya Manusia* (Bandung : CV, Mandar Maju, 2002), h.383

- e. Tanggung jawab
- f. Kepandaian bergaul
- g. Prestasi kerja
- h. Inisiatif dan kreatif

Berdasarkan beberapa syarat-syarat yang diungkapkan oleh para ahli di atas, maka dapat disimpulkan bahwa di dalam promosi jabatan yang dilakukan oleh sebuah instansi, seorang pegawai harus memenuhi beberapa persyaratan seperti kejujuran, pendidikan dan prestasi kerja yang baik, faktor senioritas serta loyal kepada perusahaan.

### **3. Tujuan dan Manfaat Promosi Jabatan**

Setiap perusahaan mempunyai tujuan dan manfaat yang berbeda-beda dalam mempromosikan para karyawan ke jenjang yang lebih tinggi, namun disesuaikan dengan kebutuhan perusahaan tersebut.

Manfaat dari promosi adalah sebagai berikut:<sup>18</sup>

- 1) Promosi memungkinkan perusahaan untuk mendayagunakan keahlian dan kemampuan karyawan setinggi mungkin.
- 2) Promosi seringkali diberikan karyawan yang berkinerja sangat baik. Karyawan yang dihargai promosi akan termotivasi untuk memberikan kinerja yang lebih tinggi lagi jika mereka merasa bahwa kinerja yang efektif menyebabkan promosi.

---

<sup>18</sup> Henry Simamora, Manajemen Sumber Daya manusia, (Yogyakarta : STIE YKPN,1995), h. 587

- 3) Riset memperlihatkan bahwa kesempatan untuk promosi dan tingkat kepuasan kerja yang sangat tinggi berkorelasi secara signifikan. Sistem promosi karyawan yang efektif dapat menyebabkan efisiensi organisasional yang lebih besar dan tingkat moral kerja karyawan yang tinggi.

Jadi promosi bermanfaat bagi perusahaan dan karyawan. Bagi perusahaan promosi bermanfaat untuk mendayagunakan kemampuan karyawan setinggi mungkin. Sedangkan, bagi karyawan memberikan motivasi untuk bekerja lebih serius lagi.

Para pakar telah banyak mempublikasikan tentang tujuan dari promosi jabatan, salah satunya dikemukakan tujuan dari pelaksanaan promosi, sebagai berikut:<sup>19</sup>

- 1) Untuk memperbaiki semangat kerja pegawai, yaitu bila promosi dilakukan pada pegawai yang berprestasi tinggi, maka otomatis menimbulkan motivasi pegawai untuk mempertinggi semangat kerja tersebut diharapkan tercapai produktivitas yang tinggi.
- 2) Untuk memperluas pengalaman dan menambah pengetahuan pegawai atau karyawan dalam berbagai bidang jabatan dengan memindahkan jabatannya yang sekarang ke jabatan yang lebih tinggi, sehingga menjadi daya dorong semangat bagi karyawan lainnya.
- 3) Promosi ditujukan menjamin stabilitas kepegawaian yang menunjang pencapaian tujuan organisasi, antara lain seringnya mengadakan penarikan karyawan atau pegawai, pelatihan bagi para pegawai atau

---

<sup>19</sup> Malayu Hasibuan, *Manajemen SDM Edisi Revisi*, (Jakarta : Bumi Aksara, 2002), h.113

memberikan pesangon kepada pegawai yang berhenti.

- 4) Promosi memberikan kemampuan, jabatan dan imbalan jasa yang semakin besar kepada pegawai yang berprestasi tinggi, sehingga menimbulkan kepuasan dan kebanggaan dan juga status social yang semakin tinggi.
- 5) Promosi juga dimaksudkan untuk memajukan pegawai dimana pegawai yang dipromosikan itu diberi kesempatan untuk mengembangkan kariernya, kreatifitas, dan inovasi yang lebih baik sehingga perusahaan atau organisasi dapat merasakan manfaat dari perkembangan tersebut.
- 6) Promosi juga dimaksudkan untuk mengisi jabatan karena pejabatnya berhenti, agar jabatan itu tidak kosong maka pegawai lain dipromosikan.
- 7) Promosi diharapkan dapat merangsang agar pegawai lebih bergairah bekerja, berdisiplin tinggi, dan juga meningkatkan produktivitas kerjanya.
- 8) Promosi juga bertujuan untuk mempermudah peranan tenaga kerja, sebab dengan adanya promosi maka akan terjadi daya pendorong serta perangsang bagi tenaga-tenaga baru untuk memasukan lamarannya.

Secara umum di dalam suatu perusahaan atau organisasi telah ada rumusan promosi yang jelas dan berencana. Promosi mempunyai arti yang penting bagi sebuah perusahaan atau organisasi, karena dengan promosi kestabilan organisasi dan mental karyawan dapat terjamin.

#### **4. Asas-Asas Promosi Karyawan**

Asas promosi harus dituangkan dalam program promosi secara jelas sehingga para karyawan mengetahui dari perusahaan mempunyai pegangan untuk



mempromosikan karyawannya. Berikut ini merupakan asas-asas dari promosi jabatan:<sup>20</sup>

- a. Kepercayaan : promosi hendaknya berasaskan pada kepercayaan mengenai kejujuran, kemampuan, dan kecakapan karyawan bersangkutan dalam melaksanakan tugas-tugasnya dengan baik pada jabatan tersebut.
- b. Keadilan : Promosi berasaskan keadilan, terhadap penilaian kejujuran, kemampuan dan kecakapan semua karyawan dimana penilaiannya harus jujur dan objektif serta tidak pilih kasih atau *like and dislike*. Promosi berdasarkan asas keadilan akan menjadi motivasi tersendiri bagi karyawan untuk meningkatkan prestasi kerjanya.
- c. Formasi : promosi harus berasaskan kepada formasi yang ada, karena promosi karyawan hanya mungkin dilakukan jika ada formasi jabatan yang lowong. Untuk itu, harus ada uraian pekerjaan/*job description* yang akan dilaksanakan karyawan.

## 5. Jenis-jenis Promosi Jabatan

Karyawannya sesuai dengan kebutuhan perusahaan dan tergantung dari jenis jabatan yang lowong serta prestasi kerja karyawan.

Adapun jenis-jenis promosi jabatan seperti yang dikemukakan oleh Hasibuan bahwa “promosi jabatan terdiri dari promosi sementara, promosi tetap, promosi kecil, dan promosi kering”.<sup>21</sup>

---

<sup>20</sup> *Ibid*, h.108

<sup>21</sup> *Ibid*, h. 153

1) Promosi Sementara

Seorang karyawan dinaikkan jabatannya untuk sementara karena jabatan lowong harus segera diisi.

2) Promosi Tetap

Seorang karyawan dipromosikan ke jabatan yang lebih tinggi karena karyawan telah memenuhi syarat untuk dipromosikan.

3) Promosi kecil

Menaikkan jabatan seseorang karyawan dari jabatan tidak sulit dipindahkan ke jabatan yang meminta keterampilan tertentu, tetapi tidak disertai dengan peningkatan wewenang, tanggung jawab, gaji dan upah.

4) Promosi kering

Seorang karyawan dinaikkan jabatannya ke jabatan yang lebih tinggi disertai dengan peningkatan pangkat, wewenang, dan tanggung jawab tetapi tidak disertai dengan kenaikan gaji atau upah dan sebagainya.

## 6. Dasar-dasar Promosi Jabatan

Program promosi hendaknya memberikan yang jelas apa yang dijadikan sebagai dasar pertimbangan untuk mempromosikan seorang karyawan dalam perusahaan tersebut, dalam hal ini dijelaskan mengenai faktor-faktor apa yang menjadi tolak ukur dalam pelaksanaan promosi terhadap karyawan. Hal ini penting agar karyawan dapat mengetahui dan memperjuangkan nasibnya.

Pedoman yang dijadikan dasar untuk mempromosikan karyawan adalah:<sup>22</sup>

- 1) Pengalaman (*senioritas*)
- 2) Kecakapan (*ability*)

---

<sup>22</sup> *Ibid*, h. 109

### 3) Kombinasi kecakapan dan pengalaman

Agar lebih jelasnya maka akan diuraikan pedoman promosi tersebut diatas sebagai berikut:

- a.) Pengalaman atau senioritas yaitu promosi yang didasarkan pada lamanya pengalaman kerja karyawan. Pertimbangan promosi adalah pengalaman kerja seseorang, orang yang telah lama bekerja dalam perusahaan mendapat prioritas pertama dalam tindakan promosi.
- b.) Kecakapan (*ability*) yaitu seseorang yang akan dipromosikan berdasarkan penilaian kecakapan. Pertimbangan promosi adalah kecakapan, orang yang cakap atau ahli mendapat prioritas pertama untuk dipromosikan.
- c.) Kombinasi pengalaman dan kecakapan yaitu promosi yang didasarkan pada lamanya pengalaman atau kecakapan. Pertimbangan promosi adalah berdasarkan lamanya dinas, ijazah pendidikan formal yang dimiliki, hasil ujian kenaikan golongan. Jika lulus ujian maka hasil ujian kenaikan dipromosikan. Cara ini adalah dasar promosi yang hanya berdasar pengalaman atau kecakapan saja dapat diatasi.

### **E. Hubungan Penilaian Prestasi Kerja Karyawan Dengan Promosi Jabatan.**

Pelaksanaan penilaian prestasi kerja karyawan amat penting dilakukan untuk membantu pihak manajemen dalam mengambil keputusan mengenai pemberian bonus, kenaikan jabatan, kenaikan gaji, pemindahan pada unit yang sama maupun pemutusan hubungan kerja dengan perusahaan.

Perusahaan melaksanakan penilaian prestasi kerja karyawannya dengan baik

perlu mempertimbangkan ruang lingkup dan obyek penilaian, seperti apa yang dinilai, kenapa dinilai, di mana penilaian dilakukan, kapan penilaian dilakukan, siapa yang akan dinilai dan menilai, bagaimana menilainya dan dalam hal apa seorang karyawan dinilai. Dalam pelaksanaan penilaian perusahaan membutuhkan dan memilih suatu metode yang pas dengan apa yang dinilai lalu mempertimbangkan faktor-faktor yang ada dan kemudian ditetapkan untuk dinilai.

Jika hasil penilaian prestasi kerja karyawan benar, adil dan disetujui oleh pihak karyawan dan manajemen perusahaan, maka secara langsung memberikan pengaruh positif terhadap pengembangan karier karyawan yang bersangkutan di masa yang akan datang. Ada beberapa faktor yang perlu dipertimbangkan dalam pengembangan karir seorang karyawan, yaitu kebijakan perusahaan, prestasi kerja, latar belakang pendidikan, pelatihan yang telah diikuti, pengalaman pekerjaan, kesetiaan pada perusahaan dan keluwesan bergaul dan hubungan antar manusia.

Jadi, penilaian prestasi kerja karyawan sangat penting bagi setiap karyawan dan manajemen perusahaan, karena dengan adanya penilaian prestasi kerja seorang karyawan akan memperoleh umpan balik dari hasil pekerjaannya, sehingga karyawan dapat mengetahui kelemahan-keunggulan yang dihadapi di dalam pekerjaannya. Apabila hasil penilaian prestasi kerja karyawan dianggap positif dan baik oleh manajemen, maka hasil tersebut akan dijadikan sebagai dasar pengambilan keputusan untuk promosi selanjutnya demi pencapaian tujuan karir

yang diinginkan karyawan dalam proses pencapaian tujuan perusahaan.<sup>23</sup>

Terdapat berbagai faktor yang menjadi pendekatan dalam melakukan penilaian prestasi kerja karyawan, seperti :<sup>24</sup>

1. Yang dinilai adalah manusia yang disamping memiliki kemampuan tertentu juga tidak luput dari berbagai kelemahan dan kekurangan.
2. Penilaian yang dilakukan pada serangkaian tolak ukur tertentu yang realistis, berkaitan langsung dengan tugas seseorang serta kriteria yang diterapkan bersifat objektif.
3. Hasil penilaian harus disampaikan kepada para karyawan dengan tujuan :
  - a) Menjadi dorongan yang kuat bagi para karyawan untuk lebih berprestasi lagi dimasa yang akan datang sehingga kesempatan untuk mendapatkan promosi jabatan dan meniti karir lebih terbuka baginya.
  - b) Bila penilaian tersebut bernilai negatif, maka karyawan yang bersangkutan dapat mengetahui kelemahannya dan bisa segera mengambil langkah-langkah untuk mengatasi kelemahannya.
  - c) Jika seorang karyawan merasa mendapat penilaian yang tidak objektif, maka diberikan kesempatan untuk mengajukan keberatannya sehingga pada akhirnya ia dapat memahami dan menerima hasil penilaian yang telah diperolehnya.
4. Hasil penilaian prestasi kerja setiap karyawan menjadi bahan yang selalu

---

<sup>23</sup> Sondang P Siagian, *op.,cit*, h. 224

<sup>24</sup> *Ibid*, h.225-226

turut dipertimbangkan dalam setiap keputusan yang diambil mengenai motivasi karyawan, baik dalam arti alih tugas, alih wilayah, dan promosi jabatan.

Dengan adanya penilaian prestasi kerja, maka kita akan mengetahui siapa yang duduk pada peringkat tertinggi dan peringkat yang terendah, dengan adanya data-data tentang peringkat prestasi tersebut, maka akan memudahkan para manajer SDM melakukan promosi jabatan. Sehingga dengan adanya teori-teori di atas, dapat disimpulkan bahwa proses penilaian kinerja dengan promosi jabatan saling berhubungan dimana untuk mendapatkan promosi jabatan, maka seorang karyawan harus dinilai prestasi kerjanya berdasarkan peraturan yang telah ditetapkan, dengan cara membandingkan hasil kerjanya dengan berbagai persyaratan deskripsi pekerjaan yaitu standar pekerjaan yang telah ditetapkan dalam periode tertentu.<sup>25</sup>

#### **F. Kerangka Pikir**

Salah satu faktor yang menentukan keberhasilan suatu perusahaan adalah sumber daya manusia. Sumber daya manusia tersebut harus mempunyai kinerja dan prestasi kerja yang optimal. Untuk meningkatkan prestasi kerja karyawan salah satu faktor yang penting adalah menyangkut promosi bagi karyawan yang memiliki kecakapan dan kemampuan dalam menjalankan tugas-tugas yang lebih tinggi, dengan promosi berarti adanya kepercayaan pengakuan mengenai kemampuan serta kecakapan karyawan bersangkutan untuk menduduki jabatan

---

<sup>25</sup> *Ibid*

yang lebih tinggi, karena promosi akan meningkatkan status sosial, wewenang, tanggung jawab serta penghasilan yang semakin besar kepada karyawan. Promosi jabatan bagi seseorang dalam suatu organisasi harus berdasarkan pada pertimbangan-pertimbangan yang sesubjektif mungkin, karena objektifitas suatu promosi jabatan akan membawa dampak yang positif bagi tumbuhnya motivasi ataupun semangat kerja bagi anggota-anggota lainnya dalam organisasi yang bersangkutan.

Agar *output* perusahaan semakin meningkat, maka salah satu cara yang harus ditempuh oleh perusahaan adalah dengan melakukan penilaian prestasi kerja karyawan untuk mendapatkan sosok karyawan yang lebih berkualitas pada PT Bank Mandiri Tbk Area Makassar. Dimana hasil dari penilaian prestasi kerja karyawan tersebut digunakan sebagai salah satu tolak ukur bagi pimpinan dalam mengambil kebijakan promosi jabatan kepada karyawan.

Untuk mengetahui pengaruh prestasi kerja karyawan terhadap promosi jabatan maka analisis data yang digunakan dalam penelitian ini adalah analisis Regresi Linear Sederhana, dimana hasil dari analisis tersebut akan diperoleh suatu kesimpulan yang dapat menjadi bahan rekomendasi kepada PT Bank Mandiri Tbk Area Makassar.

Dari uraian sebelumnya, maka faktor yang dapat mempengaruhi prestasi kerja karyawan adalah promosi jabatan, hal ini mendorong penulis untuk meneliti sejauh mana prestasi kerja karyawan dapat mempengaruhi promosi jabatan pada PT Bank Mandiri Tbk Area Makassar.

Untuk lebih jelasnya maka dapat dilihat kerangka pikir pada gambar berikut:

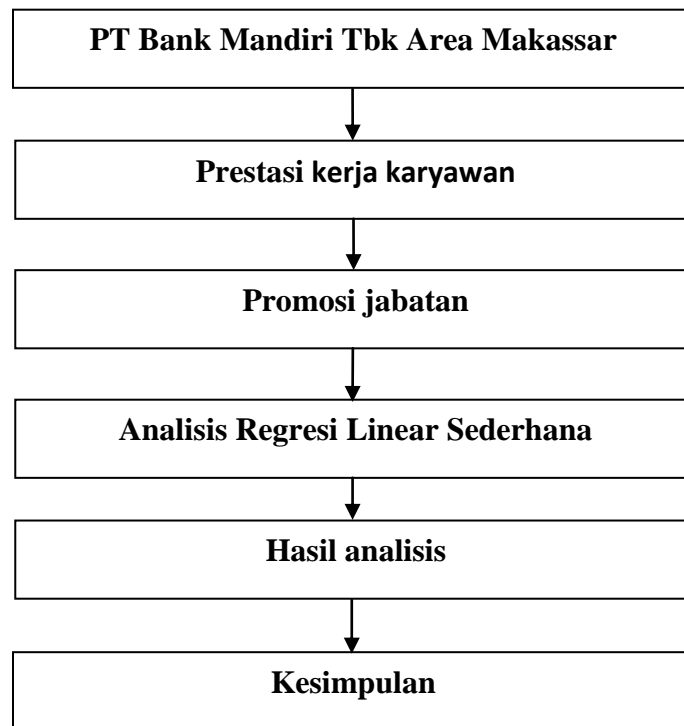

**Gambar 1: Skema Kerangka Pikir**

### **G. Hipotesis**

Berdasarkan rumusan masalah yang telah dibahas oleh penulis sebelumnya maka penulis mengajukan dugaan atau hipotesis yaitu “Diduga ada pengaruh positif antara penilaian prestasi kerja karyawan terhadap promosi jabatan yang dilakukan oleh pihak PT Bank Mandiri Tbk Area Makassar”.



## **BAB III**

### **METODE PENELITIAN**

#### **A. Jenis Penelitian**

Pendekatan yang dilakukan dalam penelitian ini adalah pendekatan kuantitatif, jenis penelitiannya adalah survey sedangkan metodenya yaitu deskriptif analitis. Data dilakukan dengan melakukan pengisian angket. Melalui penelitian ini diharapkan dapat diketahui pengaruh pelatihan terhadap produktivitas kerja karyawan di PT Bank Mandiri (Persero) Tbk Area Makassar.

#### **B. Lokasi dan Waktu Penelitian**

Penelitian ini dilakukan di PT Bank Mandiri (Persero) Tbk Area Makassar Jl. R.A. Kartini No.12-14. Dengan waktu penelitian selama tiga bulan terhitung mulai bulan Mei sampai dengan bulan Juli.

#### **C. Populasi dan Sampel**

##### **1. Populasi**

Wilayah generasi yang terdiri atas obyek/subyek yang mempunyai kualitas atau karakteristik tertentu yang ditetapkan oleh peneliti untuk dipelajari kemudian ditarik kesimpulannya.<sup>26</sup>

Berdasarkan pendapat di atas, maka dalam penelitian ini ditetapkan bahwa yang menjadi populasi adalah karyawan PT Bank Mandiri Tbk Area Makassar yang mendapat promosi jabatan dari tahun 2008 – 2010 sebanyak 30 orang.

---

<sup>26</sup> Sugiono, *Metode penelitian Kualitatif dan Kuantitatif* (Cet. 6 : Bandung : 2003), h. 102

## 2. Sampel

Mengingat jumlah populasi dalam penelitian ini adalah 15% karyawan di tiap divisi, maka dalam penelitian ini populasi penelitian sekaligus akan menjadi sampel penelitian.

### D. Variabel Penelitian dan Desain Penelitian

#### 1. Variabel penelitian

Dalam penelitian ini terdapat dua variabel penelitian yaitu:

- a. Prestasi kerja karyawan (X) sebagai Variabel Bebas (*Independent Variabel*)
- b. Promosi jabatan (Y) sebagai variabel Terikat (*Dependent Variabel*)

#### 2. Desain Penelitian

Penyusunan desain penelitian dimaksudkan untuk mempermudah dan melaksanakan penelitian mulai dari awal penelitian sampai selesai. Selain itu diharapkan agar penelitian dapat lebih terarah dan mencapai sasaran yang diinginkan. Dengan adanya desain penelitian, maka penelitian yang dilaksanakan, dalam hal ini adalah pengaruh prestasi kerja karyawan terhadap promosi jabatan pada PT Bank Mandiri Tbk Area Makassar, akan mempermudah untuk dicek kebenarannya sehingga hasilnya dapat dipertanggungjawabkan dari segi keilmuan.

Agar penelitian dapat berjalan dengan baik dan lancar sesuai dengan yang dibuat dengan menunjukkan hubungan antara variabel bebas dan variabel terikat yang akan diteliti sekaligus mencerminkan rancangan analisis data yang akan digunakan.

Berdasarkan uraian diatas, maka desain penelitian dapat digambarkan sebagai berikut :

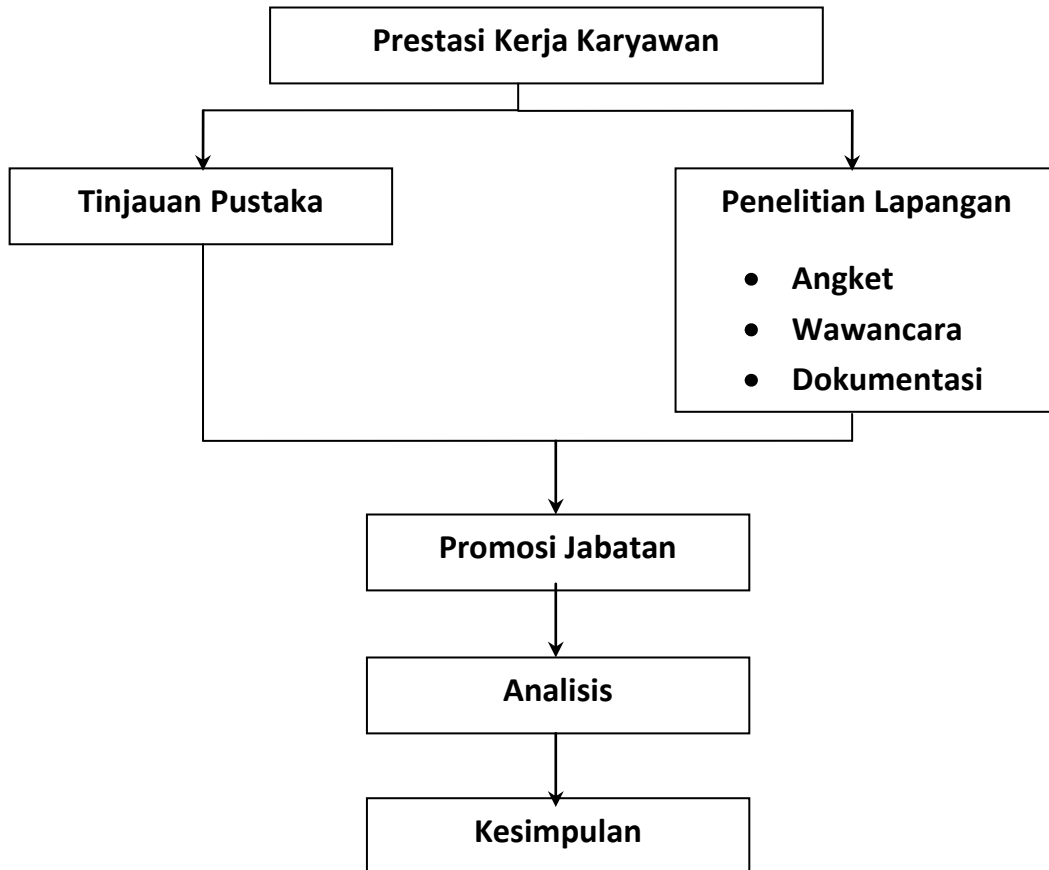

**Gambar 2 : Desain Penelitian**

#### **E. Pengukuran Variabel**

Dalam penelitian ini, data dihimpun dan dikumpulkan melalui beberapa metode, salah satunya melalui daftar pertanyaan dan setiap pertanyaan (indikator) yang diajukan sebagai alat ukur dengan menggunakan pengukuran variabel teknik *Skala Likert*. Dengan indikator *Skala Likert*, maka variabel yang akan diukur dijabarkan menjadi indikator variabel.

Pengukuran terhadap variabel digunakan instrument berupa angket dengan menggunakan *Skala Likert* pada item-item pertanyaan yang menurut alternatif jawaban yang mengandung perbedaan antara jawaban yang satu dengan jawaban yang lainnya yang tampak dalam pemberian bobot yaitu sebagai berikut :

- a) Sangat setuju diberi bobot 5 (lima)
- b) Setuju diberi bobot 4 (empat)
- c) Kurang Setuju diberi bobot 3 (tiga)
- d) Tidak setuju diberi bobot 2 (Bua)
- e) Sangat Tidak Setuju diberi bobot 1 (satu)

#### **F. Teknik Pengumpulan Data**

Untuk memperoleh data yang objektif pada penelitian ini, dipergunakan teknik pengumpulan data.

1. Observasi : PT Bank Mandiri (Persero) Tbk Area Makassar terutama aktivitas atau kegiatan-kegiatan yang dilakukan berkaitan langsung dengan objek penelitian.
2. Wawancara : Yaitu teknik pengumpulan data yang dilakukan dengan cara mengadakan tanya jawab kepada direktur, kepala-kepala bagian serta karyawan yang berhubungan dengan permasalahan yang dibahas, untuk memperoleh data yang berkaitan dengan prestasi dan promosi karyawan pada PT Bank Mandiri Tbk Area Makassar.
3. Angket/Kuisisioner : Teknik yang dipergunakan untuk mengumpulkan data dengan pertanyaan yang secara langsung diberikan kepada responden.

## **G. Teknik Analisis Data**

Teknik analisis data yang digunakan dalam penelitian sebagai langkah dalam menjawab permasalahan yang dikaji sekaligus untuk pengujian hipotesis adalah, analisis regresi sederhana, analisis korelasi sederhana dibantu/ditolak program SPSS.

### **1. Analisis Regresi Linear Sederhana**

Metode analisis regresi linear<sup>27</sup> sederhana digunakan untuk melihat bagaimana pengaruh prestasi kerja karyawan terhadap promosi jabatan yang dirumuskan sebagai berikut:

$$Y = a + bX + \varepsilon$$

Dimana:

Y= Promosi jabatan

a = konstanta

b = koefisien arah regresi

X = Prestasi kerja

$\varepsilon$  = Standar error

---

<sup>27</sup> Dergibson Siagian, *Metode Statistika* (Jakarta: Gramedia, 2006), h.226

## 2. Koefisien Determinasi ( $R^2$ )

Koefisien determinasi digunakan sebagai ukuran ketepatan atau kecocokan garis regresi yang dibentuk dari hasil pendugaan terhadap sekelompok data, dan hasil observasi. Makin besar nilai  $R^2$  maka semakin bagus garis regresi yang terbentuk. Sebaliknya, makin kecil nilai  $R^2$  makin tidak tepat garis regresi tersebut dalam mewakili data hasil observasi. Koefisien juga digunakan untuk mengukur besar proporsi (persentase) dari jumlah ragam Y yang diterangkan oleh model regresi atau untuk mengukur besar sumbangan variabel penjelas X terhadap ragam variabel respon Y.<sup>28</sup>

## 3. Uji Parsial ( uji - t )

Untuk mengetahui bagaimana hubungan variabel prestasi kerja karyawan terhadap promosi jabatan, maka digunakan uji t. data yang digunakan adalah kuesioner yang dibagikan kepada 30 orang responden. Dimana data tersebut dikumpul dan kemudian ditabulasikan untuk mengetahui nilai perubahan masing-masing data dengan menggunakan SPSS 16.0.

Pengujian hipotesis secara parsial (uji t) digunakan untuk melihat apakah variabel independen berpengaruh secara parsial terhadap variabel devenden. Adapun langkah-langkah yang dilakukan dalam uji t ini yaitu, sebagai berikut :

### 1. Merumuskan hipotesis

$H_0$  : Tidak terdapat pengaruh yang signifikan antara variabel prestasi kerja (X) dengan variabel promosi jabatan (Y).

$H_i$  : Terdapat pengaruh yang signifikan antara variabel prestasi kerja (X)

---

<sup>28</sup> *Ibid*, h. 226

terhadap variabel promosi jabatan (Y).

2. Menentukan nilai kritis pengujian dengan ketentuan numerator : jumlah variabel 1 atau 2 – 1 =1; dan denominator: jumlah kasus 1 atau 30 – 2 = 28
3. Menghitung nilai  $t_{hitung}$  :<sup>29</sup>

$$t_h = r \frac{\sqrt{n-2}}{1-r^2}$$

dimana:

$t_h$  =  $t_{hitung}$

$r$  = Koefisien Regresi

$n$  = Jumlah Sampel

untuk melihat  $t_{hitung}$  adalah dengan menggunakan tabel koefisien

4. Membuat keputusan hipotesis

Jika  $t_{hitung} > t_{tabel}$  maka  $H_0$  ditolak dan  $H_a$  diterima berarti  $b_1$  mempunyai pengaruh terhadap variabel terikat (Y). jika  $t_{hitung} < t_{tabel}$  maka  $H_0$  ditolak dan  $H_a$  diterima berarti  $b_1$  mempunyai pengaruh terhadap variabel terikat (Y).

---

<sup>29</sup> Dergibson Siagian, *Metode Statistika* (Jakarta: Gramedia, 2006), h. 273

## **BAB IV**

### **GAMBARAN UMUM PERUSAHAAN**

#### **A. Sejarah Perusahaan**

Bank Mandiri didirikan pada 2 Oktober 1998, sebagai bagian dari program restrukturisasi perbankan yang dilaksanakan oleh pemerintah Indonesia. Pada bulan Juli 1999, empat bank pemerintah - Bank Bumi Daya, Bank Dagang Negara, Bank Exim and Bapindo—dilebur menjadi Bank Mandiri. Masing-masing dari keempat legacy banks memainkan peran yang tak terpisahkan dalam pembangunan perekonomian Indonesia. Sampai dengan hari ini, Bank Mandiri meneruskan tradisi selama lebih dari 140 tahun memberikan kontribusi dalam dunia perbankan dan perekonomian Indonesia.

Segera setelah merger, Bank Mandiri melaksanakan proses konsolidasi secara menyeluruh. Pada saat itu, kami menutup 194 kantor cabang yang saling berdekatan dan mengurangi jumlah karyawan, dari jumlah gabungan 26.600 menjadi 17.620. Brand Bank Mandiri kami implementasikan secara sekaligus ke semua jaringan kami dan pada seluruh kegiatan periklanan dan promosi lainnya.

Satu dari sekian banyak keberhasilan Bank Mandiri yang paling signifikan adalah keberhasilan dalam menyelesaikan implementasi sistem teknologi baru. Sebelumnya kami mewarisi 9 core banking system yang berbeda dari keempat bank. Setelah melakukan investasi awal untuk segera mengkonsolidasikan kedalam system yang terbaik, kami melaksanakan sebuah program tiga tahun, dengan nilai US\$200 juta, untuk mengganti core banking system kita menjadi satu system yang mempunyai kemampuan untuk mendukung kegiatan consumer



banking kita yang sangat agresif. Hari ini, infrastruktur PT Bank Mandiri memberikan layanan straight-through processing dan interface tunggal pada seluruh nasabah.

Nasabah korporat kami sampai dengan saat ini masih mewakili kekuatan utama perekonomian Indonesia. Menurut sektor usahanya, portfolio kredit korporasi terdiversifikasi dengan baik, dan secara khusus sangat aktif dalam sector manufaktur Food & Beverage, agrobisnis, konstruksi, kimia dan tekstil. Persetujuan dan monitoring kredit dikendalikan dengan proses persetujuan four eyes yang terstruktur, dimana keputusan kredit dipisahkan dari kegiatan marketing dari unit Bisnis kami.

Sejak berdirinya, Bank Mandiri telah bekerja keras untuk menciptakan tim manajemen yang kuat dan professional yang bekerja berlandaskan pada prinsip-prinsip good corporate governance yang telah diakui secara internasional. Bank Mandiri disupervisi oleh Dewan Komisaris yang ditunjuk oleh Menteri Negara BUMN yang dipilih berdasarkan anggota komunitas keuangan yang terpandang. Manajemen eksekutif tertinggi adalah Dewan Direksi yang dipimpin oleh Direktur Utama. Dewan Direksi kami terdiri dari banker dari legacy banks dan juga dari luar yang independen dan sangat kompeten. Bank Mandiri juga mempunyai fungsi offices of compliance, audit dan corporate secretary, dan juga menjadi obyek pemeriksaan rutin dari auditor eksternal yang dilakukan oleh Bank Indonesia, BPKP dan BPK serta auditor internasional. AsiaMoney magazine memberikan penghargaan atas komitmen kami atas penerapan GCG dengan

memberikan Corporate Governance Award untuk katagori Best Overall for Corporate Governance in Indonesia dan Best for Disclosure and transparency.



**Gambar 3 : Logo Bank Mandiri**

## **B. Visi dan Misi Perusahaan**

### **A. Visi**

Menjadi Lembaga Keuangan Indonesia yang paling dikagumi dan selalu progresif.

### **B. Misi**

- Berorientasi pada pemenuhan kebutuhan pasar
- Mengembangkan sumber daya manusia professional
- Memberi keuntungan yang maksimal bagi stakeholder
- Melaksanakan manajemen terbuka
- Peduli terhadap kepentingan masyarakat dan lingkungan

Kami berkomitmen membangun hubungan jangka panjang yang didasari atas kepercayaan baik dengan nasabah bisnis maupun perseorangan. Kami melayani seluruh nasabah dengan standar layanan internasional melalui penyediaan solusi keuangan yang inovatif. Kami ingin dikenal karena kinerja, sumber daya manusia dan kerjasama tim yang terbaik.

Dengan mewujudkan pertumbuhan dan kesuksesan bagi pelanggan, kami mengambil peran aktif dalam mendorong pertumbuhan jangka panjang Indonesia dan selalu menghasilkan imbal balik yang tinggi secara konsisten bagi pemegang saham.

**C. Wilayah Pelayanan PT Bank Mandiri (Persero) Tbk Area Makassar**

**Tabel I :**

**Jumlah Pegawai Area Makassar Kartini Cabang Dan Kantor Kas  
Dalam Kota Makassar Agustus 2011**

<b>No.</b>	<b>Unit Kerja</b>	<b>Jumlah Pegawai</b>
1	Area Makassar kartini	42
2	Branch Makassar kartini	25
3	Branch Makassar Sulawesi	16
4	Branch Makassar Cokroaminoto	22
5	Branch Semen Tonasa	5
6	Branch Makassar Panakukang	15
7	Branch Makassar UNM	9
8	Branch Makassar Slamet Riyadi	16
9	Branch Makassar Daya	14
10	Branch Sungguminasa	8
11	Branch Makassar Cendrawasi	9
12	Branch Makassar Pettarani	6
13	Branch Makassar Andalas	8
14	Branch Makassar Veteran	6
15	CO Makassar UNHAS	4
16	CO Makassar Pelindo	4
17	CO Makassar Stella Maris	4
18	CO Makassar Toddopuli	4
19	CO Makassar SAM Ratulangi	4
20	CO Makassar Pasar Sentral	4
21	CO Makassar Somba Opu	4

*Sumber: PT Bank Mandiri Tbk Area Makassa*

D. Gambar 4 : Struktur Organisasi PT Bank Mandiri Tbk Area Makassar

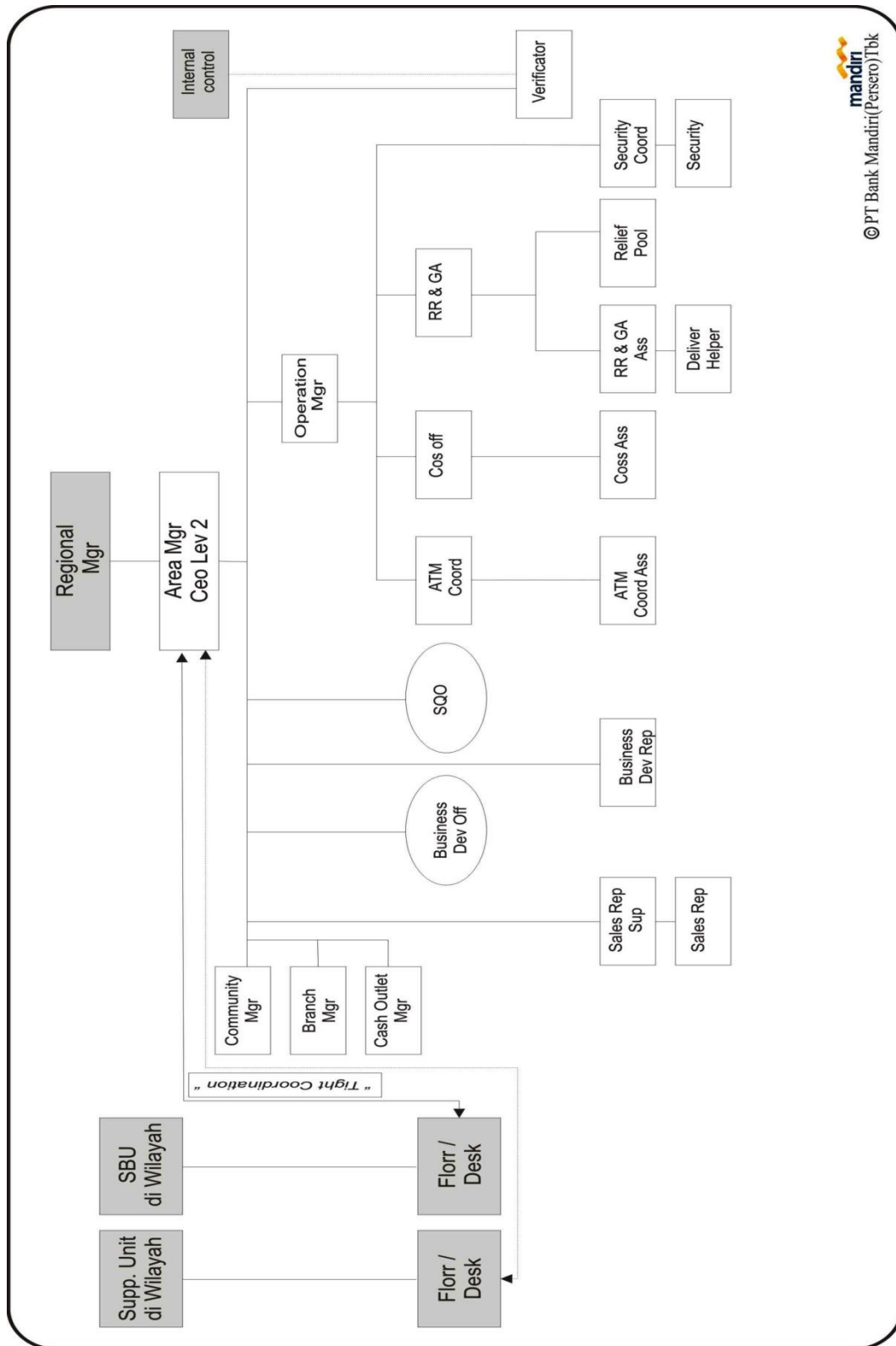

## **BAB V**

### **PEMBAHASAN HASIL PENELITIAN**

#### **A. Deskripsi Identitas Responden**

Penelitian ini bertujuan untuk mengetahui pengaruh prestasi kerja karyawan terhadap promosi jabatan pada PT Bank Mandiri Tbk Area Makassar. Oleh karena itu, penelitian ini menggunakan PT Bank Mandiri (Persero) Tbk Area Makassar sebagai responden. Adapun data yang digunakan dalam penelitian ini adalah jenis kelamin, usia, pendidikan terakhir, dan status pernikahan. Dalam penelitian ini telah dibagikan kuesioner sebanyak 30, semuanya kembali dan tidak ada yang rusak atau hilang dan semua kuesioner digunakan untuk pengolahan data.

Untuk lebih jelasnya karakteristik responden dapat dijabarkan sebagai berikut:

##### **a. Responden Menurut Jenis Kelamin**

Analisis terhadap responden menurut jenis kelamin dilakukan untuk mengetahui proporsi jenis kelamin responden agar tidak terjadi perbedaan jenis kelamin dalam pengambilan sampel. Berikut adalah komposisi jenis kelamin responden disajikan dalam Tabel 2.

**Tabel II**  
**Jenis Kelamin Responden**

Jenis Kelamin Responden	Frekuensi	Persentase
Laki-laki	18	60%
Perempuan	12	40%
Total	30	100%

*Sumber: Bank Mandiri Tbk Area Makassar*

**b. Responden Menurut Usia**

Analisis terhadap responden menurut usia dimaksudkan untuk mengetahui kelompok umur responden yang selanjutnya dapat digunakan sebagai bahan pertimbangan pembinaan karir karyawan oleh pihak direksi. Usia responden di dalam penelitian ini dikelompokkan menjadi empat kelompok usia, yaitu kelompok karyawan yang berumur kurang dan sama dengan 20 tahun ( $\leq 20$  tahun), kelompok umur 21-25 tahun, kelompok umur 26-30 tahun, dan kelompok umur di atas dan sama dengan 30 tahun ( $\geq 30$  tahun). Untuk lebih jelasnya dapat dilihat pada tabel 3.

**Tabel III**  
**Usia Responden**

<b>Usia</b>	<b>Jumlah Responden</b>	<b>Persentase (%)</b>
$\leq 20$	-	-
21-25	3	10
26-30	21	70
$\geq 30$	6	20
<b>Total</b>	<b>30</b>	<b>100</b>

*Sumber: Bank Mandiri Tbk Area Makassar*

**c. Responden Menurut Pendidikan**

Pendidikan terakhir para karyawan menunjukkan kualitas SDM pada PT Bank Mandiri Tbk Area Makassar. Semakin tinggi jenjang pendidikan terakhir yang dimiliki oleh para karyawan pada umumnya juga akan meningkatkan kualitas SDM-nya. Berikut komposisi usia responden disajikan dalam tabel 4.



**Tabel IV**  
**Pendidikan Responden**

Pendidikan Responden	Frekuensi	Persentase
<b>Pendidikan Terakhir</b>	<b>Jumlah Responden</b>	<b>Persentase (%)</b>
SMA	-	-
D1-D3	-	-
SI	24	80
S2	6	20
Total	30	100

*Sumber: PT Bank Mandiri Tbk Area Makassar*

**d. Responden Menurut Status Pernikahan**

Status pernikahan responden di dalam penelitian ini untuk menggambarkan apakah responden sudah menikah atau belum menikah. Dari kuesioner diketahui bahwa responden di dominasi oleh karyawan yang statusnya telah menikah, untuk lebih jelasnya dapat dilihat tabel 5.

**Tabel V****Komposisi Responden Menurut Status Pernikahan**

<b>Status Pernikahan</b>	<b>Jumlah Responden</b>	<b>Persentase (%)</b>
Belum Menikah	8	26,66
Menikah	20	66,66
Cerai (Duda/Janda)	2	6,68
<b>Total</b>	<b>30</b>	<b>100</b>

*Sumber: PT Bank Mandiri Tbk Area Makassar*

**B. Deskripsi Hasil Tanggapan Responden**

Agar dapat mengetahui pendapat atau persepsi yang diberikan responden pada masing-masing variabel prestasi kerja karyawan dan promosi jabatan, maka dilakukan analisa deskripsi persentase terhadap hasil tanggapan responden pada masing-masing pertanyaan.

**1. Analisa Kuesioner Variabel Prestasi Kerja Karyawan Pada PT Bank Mandiri Tbk Area Makassar**

Dibawah ini hasil analisa pertanyaan mengenai variabel prestasi kerja karyawan (X) pada PT Bank Mandiri Tbk Area Makassar

- a. Tanggapan responden mengenai perusahaan senantiasa membutuhkan kecakapan dalam pelaksanaan prosedur kerja dari para karyawan

**Tabel VI**  
**Tanggapan responden tentang kecakapan dalam pelaksanaan prosedur**

No.	Jawaban Kuesioner	Frekuensi	Persentase (%)
1.	Sangat Setuju	25	83,3%
2.	Setuju	5	16,7%
3.	Kurang Setuju	-	-
4.	Tidak Setuju	-	-
5.	Sangat Tidak Setuju	-	-
Jumlah		30	100

Sumber: Data kuesioner 2011

Berdasarkan tabel di atas menunjukkan bahwa sebagian besar responden memilih jawaban sangat setuju, yakni sebanyak 25 orang dengan persentase 83,3%. Hal ini menunjukkan bahwa kebanyakan responden telah memiliki latar belakang pendidikan yang memadai dan sesuai dengan pekerjaannya.

- b. Tanggapan responden mengenai penguasaan komputer dengan baik untuk mendukung kinerja mereka di perusahaan

**Tabel VII**

**Tanggapan responden tentang penguasaan komputer dengan baik**

No	Jawaban Kuesioner	Frekuensi	Persentase (%)
1.	Sangat Setuju	8	26,7%
2.	Setuju	16	53,3%
3.	Kurang Setuju	6	20%
4.	Tidak Setuju	-	-
5.	Sangat Tidak Setuju	-	-
Jumlah		30	100

Sumber: Data kuesioner 2011

Berdasarkan tabel di atas menunjukkan bahwa sebagian besar responden memilih jawaban setuju, yakni sebanyak 16 orang dengan persentase 53,3%. Hal ini menunjukkan bahwa kebanyakan responden telah menguasai penggunaan komputer sebagai sarana yang menunjang pelaksanaan pekerjaannya.

- c. Tanggapan responden mengenai penguasaan bahasa asing dalam mendukung kinerja para karyawan

**Tabel VIII**  
**Tanggapan responden tentang kemampuan berbahasa asing**

No	Jawaban Kuesioner	Frekuensi	Persentase (%)
1.	Sangat Setuju	11	36,7%
2.	Setuju	17	56,7%
3.	Kurang Setuju	1	3,3%
4.	Tidak Setuju	1	3,3%
5.	Sangat Tidak Setuju	-	-
Jumlah		30	100

Sumber: Data kuesioner 2011

Berdasarkan tabel di atas menunjukkan bahwa sebagian besar responden memilih jawaban setuju, yakni sebanyak 17 orang dengan persentase 56,7%. Hal ini menunjukkan bahwa kebanyakan responden mampu berbahasa asing sehingga dapat meningkatkan kinerjanya dalam pelaksanaan tugasnya.

- d. Tanggapan responden mengenai pelayanan nasabah harus selalu diterapkan ketika karyawan bekerja

**Tabel IX**  
**Tanggapan responden tentang pelayanan nasabah**

No	Jawaban Kuesioner	Frekuensi	Persentase (%)
1.	Sangat Setuju	20	66,7%
2.	Setuju	7	23,3%
3.	Kurang Setuju	3	10%
4.	Tidak Setuju	-	-
5.	Sangat Tidak Setuju	-	-
Jumlah		30	100

Sumber: Data kuesioner 2011

Berdasarkan tabel di atas menunjukkan bahwa sebagian besar responden memilih jawaban sangat setuju, yakni sebanyak 20 orang dengan persentase 66,7%. Hal ini menunjukkan bahwa responden dapat menangani nasabah dengan baik untuk meningkatkan kinerja dalam pelaksanaan tugasnya.

- e. Tanggapan responden mengenai kedisiplinan dalam melaksanakan suatu pekerjaan

**Tabel X**  
**Tanggapan responden tentang kedisiplinan bekerja**

No	Jawaban Kuesioner	Frekuensi	Persentase (%)
1.	Sangat Setuju	2	6,7%
2.	Setuju	28	93,3%
3.	Kurang Setuju	-	-
4.	Tidak Setuju	-	-
5.	Sangat Tidak Setuju	-	-
Jumlah		30	100

Sumber: Data kuesioner 2011

Berdasarkan tabel di atas menunjukkan bahwa sebagian besar responden memilih jawaban setuju, yakni sebanyak 28 orang dengan persentase 93,3%. Hal ini menunjukkan disiplin dalam melaksanakan tugasnya untuk meningkatkan kinerjanya.

- f. Tanggapan responden terhadap karyawan yang tidak pernah absen memiliki kedisiplinan yang tinggi

**Tabel XI**

**Tanggapan responden tentang pengabsenan**

No	Jawaban Kuesioner	Frekuensi	Persentase (%)
1.	Sangat Setuju	16	53,3%
2.	Setuju	7	23,3%
3.	Kurang Setuju	4	13,3%
4.	Tidak Setuju	2	6,7%
5.	Sangat Tidak Setuju	1	3,3%
Jumlah		30	100

Sumber: Data kuesioner 2011

Berdasarkan tabel di atas menunjukkan bahwa sebagian besar responden memilih jawaban sangat setuju, yakni sebanyak 16 orang dengan persentase 53,3%. Hal ini menunjukkan bahwa kebanyakan responden tidak pernah alfa dalam melaksanakan tugasnya.

- g. Tanggapan responden mengenai karyawan yang mampu menyelesaikan tugasnya tepat waktu

**Tabel XII****Tanggapan responden dalam menyelesaikan tugas tepat waktu**

No	Jawaban Kuesioner	Frekuensi	Persentase (%)
1.	Sangat Setuju	8	26,7%
2.	Setuju	18	60%
3.	Kurang Setuju	4	13,3%
4.	Tidak Setuju	-	-
5.	Sangat Tidak Setuju	-	-
Jumlah		30	100

Sumber: Data kuesioner 2011

Berdasarkan tabel di atas menunjukkan bahwa sebagian besar responden memilih jawaban setuju, yakni sebanyak 18 orang dengan persentase 60%. Hal ini menunjukkan bahwa kebanyakan responden menyelesaikan tugas dengan tepat waktu untuk meningkatkan kinerjanya.

- h. Tanggapan responden terhadap karyawan yang mampu menciptakan suasana yang dinamis

**Tabel XIII****Tanggapan responden dalam menciptakan suasana yang dinamis**

No	Jawaban Kuesioner	Frekuensi	Persentase (%)
1.	Sangat Setuju	22	73,3%
2.	Setuju	5	16,7%
3.	Kurang Setuju	3	10%
4.	Tidak Setuju	-	-
5.	Sangat Tidak Setuju	-	-
Jumlah		30	100

Sumber: Data kuesioner 2011

Berdasarkan tabel di atas menunjukkan bahwa sebagian besar responden memilih jawaban sangat setuju, yakni sebanyak 22 orang dengan persentase 73,3%. Hal ini menunjukkan bahwa kebanyakan responden melaksanakan tugasnya dalam suasana yang dinamis.

- i. Tanggapan responden terhadap sikap komunikatif dalam mempersepsikan informasi

**Tabel XIV**  
**Tanggapan responden tentang sikap komunikatif**

No	Jawaban Kuesioner	Frekuensi	Persentase (%)
1.	Sangat Setuju	9	30%
2.	Setuju	19	63,3%
3.	Kurang Setuju	2	6,7%
4.	Tidak Setuju	-	-
5.	Sangat Tidak Setuju	-	-
Jumlah		30	100

Sumber: Data kuesioner 2011

Berdasarkan tabel di atas menunjukkan bahwa sebagian besar responden memilih jawaban setuju, yakni sebanyak 19 orang dengan persentase 63,3%. Hal ini menunjukkan bahwa kebanyakan responden telah melaksanakan tugasnya dengan baik karena adanya kerja sama yang baik.

- j. Tanggapan responden mengenai komitmen dalam melaksanakan pekerjaan yang telah ditetapkan

**Tabel XV**  
**Tanggapan responden tentang berkomitmen**

No	Jawaban Kuesioner	Frekuensi	Persentase (%)
1.	Sangat Setuju	9	30%
2.	Setuju	18	60%
3.	Kurang Setuju	3	10%
4.	Tidak Setuju	-	-
5.	Sangat Tidak Setuju	-	-
Jumlah		30	100

Sumber: Data kuesioner 2011

Berdasarkan tabel di atas menunjukkan bahwa sebagian besar responden memilih jawaban setuju, yakni sebanyak 18 orang dengan persentase 60%. Hal ini menunjukkan bahwa kebanyakan responden telah berkomitmen dalam melaksanakan tugasnya sehingga tugas yang diberikan dapat dilaksanakan dengan baik.

## 2. Analisa Kuesioner Variabel Promosi Jabatan Pada PT Bank Mandiri Tbk Area Makassar

Berikut ini hasil analisa pertanyaan mengenai variabel promosi jabatan (Y) pada PT Bank Mandiri Tbk Area Makassar.

- a. Tanggapan responden mengenai karyawan merupakan salah satu faktor pendukung dalam pelaksanaan promosi jabatan

**Tabel XVI**  
**Tanggapan responden terhadap faktor pendukung promosi jabatan**

No	Jawaban Kuesioner	Frekuensi	Persentase (%)
1.	Sangat Setuju	5	16,7%
2.	Setuju	20	66,7%
3.	Kurang Setuju	4	13,3%
4.	Tidak Setuju	1	3,3%
5.	Sangat Tidak Setuju	-	-
Jumlah		30	100

Sumber: Data kuesioner 2011

Berdasarkan tabel di atas menunjukkan bahwa sebagian besar responden memilih jawaban setuju, yakni sebanyak 20 orang dengan persentase 66,7%. Hal ini menunjukkan bahwa kebanyakan responden merasa senang dengan melaksanakan faktor pendukung promosi jabatan.

- b. Tanggapan responden mengenai pelaksanaan promosi jabatan tersebut meningkatkan loyalitas karyawan



**Tabel XVII**  
**Tanggapan responden tentang loyalitas karyawan**

No	Jawaban Kuesioner	Frekuensi	Persentase (%)
1.	Sangat Setuju	24	80%
2.	Setuju	5	16,7%
3.	Kurang Setuju	1	3,3%
4.	Tidak Setuju	-	-
5.	Sangat Tidak Setuju	-	-
Jumlah		30	100

Sumber: Data kuesioner 2011

Berdasarkan tabel di atas menunjukkan bahwa sebagian besar responden memilih jawaban sangat setuju, yakni sebanyak 24 orang dengan persentase 80%. Hal ini menunjukkan bahwa kebanyakan responden telah memenuhi aturan-aturan yang dibuat oleh pimpinan.

- c. Tanggapan responden mengenai penyelesaian tugas dengan baik untuk mendapatkan promosi jabatan

**Tabel XVIII**  
**Tanggapan responden tentang penyelesaian tugas**

No	Jawaban Kuesioner	Frekuensi	Persentase (%)
1.	Sangat Setuju	19	63,3%
2.	Setuju	6	20%
3.	Kurang Setuju	3	10%
4.	Tidak Setuju	2	6,7%
5.	Sangat Tidak Setuju	-	-
Jumlah		30	100

Sumber: Data kuesioner 2011

Berdasarkan tabel di atas menunjukkan bahwa sebagian besar responden memilih jawaban sangat setuju, yakni sebanyak 19 orang dengan persentase 63,3%. Hal ini menunjukkan bahwa kebanyakan responden telah memiliki alat-alat/ fasilitas kerja yang memadai dalam melaksanakan tugasnya.

- d. Tanggapan responden mengenai promosi jabatan dapat memberikan kepuasan kepada karyawan

**Tabel XIX**  
**Tanggapan responden tentang kepuasan karyawan**

No	Jawaban Kuesioner	Frekuensi	Persentase (%)
1.	Sangat Setuju	21	70%
2.	Setuju	8	26,7%
3.	Kurang Setuju	1	3,3%
4.	Tidak Setuju	-	-
5.	Sangat Tidak Setuju	-	-
Jumlah		30	100

Sumber: Data kuesioner 2011

Berdasarkan tabel di atas menunjukkan bahwa sebagian besar responden memilih jawaban sangat setuju, yakni sebanyak 21 orang dengan persentase 70%. Hal ini menunjukkan bahwa kebanyakan responden merasa puas dalam melaksanakan tugasnya karena adanya arahan dari pimpinannya.

- e. Tanggapan responden mengenai promosi yang diberikan berdasar pencapaian individu yang telah ditetapkan

**Tabel XX**  
**Tanggapan responden tentang pencapaian individu yang telah ditetapkan**

No	Jawaban Kuesioner	Frekuensi	Persentase (%)
1.	Sangat Setuju	3	10%
2.	Setuju	20	66,7%
3.	Kurang Setuju	3	10%
4.	Tidak Setuju	3	10%
5.	Sangat Tidak Setuju	1	3,3%
Jumlah		30	100

Sumber: Data kuesioner 2011

Berdasarkan tabel di atas menunjukkan bahwa sebagian besar responden memilih jawaban setuju, yakni sebanyak 20 orang dengan persentase 66.7%. Hal ini menunjukkan bahwa kebanyakan responden telah menyelesaikan tugasnya dengan baik.

- f. Tanggapan responden mengenai promosi jabatan dapat memacu motivasi karyawan bekerja lebih giat lagi

**Tabel XXI**  
**Tanggapan responden tentang motivasi karyawan bekerja**

No	Jawaban Kuesioner	Frekuensi	Persentase (%)
1.	Sangat Setuju	6	20%
2.	Setuju	21	70%
3.	Kurang Setuju	2	6,7%
4.	Tidak Setuju	1	3.3%
5.	Sangat Tidak Setuju	-	-
Jumlah		30	100

Sumber: Data kuesioner 2011

Berdasarkan tabel di atas menunjukkan bahwa sebagian besar responden memilih jawaban setuju, yakni sebanyak 21 orang dengan persentase 70%. Hal ini menunjukkan bahwa kebanyakan responden telah mendapatkan motivasi baik dari pimpinan maupun dari dirinya sendiri dalam melaksanakan tugasnya dengan baik.

- g. Tanggapan responden mengenai promosi jabatan di artikan sebagai pengembangan karir seorang karyawan

**Tabel XXII**  
**Tanggapan responden tentang pengembangan karir**

No	Jawaban Kuesioner	Frekuensi	Persentase (%)
1.	Sangat Setuju	28	93,3%
2.	Setuju	2	6,7%
3.	Kurang Setuju	-	-
4.	Tidak Setuju	-	-
5.	Sangat Tidak Setuju	-	-
Jumlah		30	100

Sumber: Data kuesioner 2011

Berdasarkan tabel di atas menunjukkan bahwa sebagian besar responden memilih jawaban sangat setuju, yakni sebanyak 28 orang dengan persentase 93,3%. Hal ini menunjukkan bahwa kebanyakan responden telah mengembangkan karirnya dengan baik.

- h. Tanggapan responden mengenai perusahaan juga menggunakan kombinasi pengalaman dan kecakapan dalam penilaian kinerja

**Tabel XXIII**  
**Tanggapan responden tentang pengalaman dan kecakapan**

No	Jawaban Kuesioner	Frekuensi	Persentase (%)
1.	Sangat Setuju	21	70%
2.	Setuju	8	26,7%
3.	Kurang Setuju	-	-
4.	Tidak Setuju	-	-
5.	Sangat Tidak Setuju	1	3,3%
Jumlah		30	100

Sumber: Data kuesioner 2011

Berdasarkan tabel di atas menunjukkan bahwa sebagian besar responden memilih jawaban sangat setuju, yakni sebanyak 21 orang dengan persentase 70%. Hal ini menunjukkan bahwa kebanyakan responden telah mempunyai pengalaman dan kecakapan dalam melaksanakan tugasnya.

### C. Pengujian Instrumen

#### 1. Uji Validitas

Uji validitas digunakan untuk mengukur tingkat kemampuan suatu instrumen untuk mengukur sesuatu yang menjadi sasaran pokok pengukuran yang dilakukan dengan instrumen tersebut. Suatu instrumen dikatakan valid apabila mampu mencapai tujuan pengukurannya, yaitu mengukur apa yang ingin diukurinya dan mampu mengungkapkan apa yang ingin diungkapkan.

Prosedur pengujian validitas instrumen dilakukan berdasarkan menghitung skor variabel dari skor butir, menghitung koefisien korelasi sederhana antara skor butir (X) dengan skor variabel (Y). Penghitungan ini menggunakan rumus koefisien korelasi sederhana yang diolah dengan menggunakan program SPSS. Pertanyaan yang digunakan dapat dikatakan valid apabila korelasinya (r) melebihi

0,3. Dimana data diolah dengan bantuan SPSS *for windows release 16.0*, perhitungan selengkapnya dapat dilihat pada tabel berikut:

**Tabel XXIV**  
**Hasil Uji Validitas Kuesioner**

Variabel	$r_{hitung}$	$r_{tabel5\%}$	Keterangan
Prestasi Kerja (X)			
1	0,511	0,361	Valid
2	0,705	0,361	Valid
3	0,664	0,361	Valid
4	0,511	0,361	Valid
5	0,540	0,361	Valid
6	0,946	0,361	Valid
7	0,807	0,361	Valid
8	0,453	0,361	Valid
9	0,565	0,361	Valid
10	0,683	0,361	Valid
Promosi Jabatan(Y)			
1	0,786	0,361	Valid
2	0,683	0,361	Valid
3	0,728	0,361	Valid
4	0,565	0,361	Valid
5	0,636	0,361	Valid
6	0,652	0,361	Valid
7	0,620	0,361	Valid
8	0,740	0,361	Valid

*Sumber: Data Primer Olahan SPSS Juni 2011*

Dari hasil uji validitas yang disajikan pada Tabel 24 menunjukkan bahwa semua nilai  $r_{hitung}$  lebih besar dari  $r_{tabel}$  (0,361) pada taraf signifikansi 5%, artinya

tiap pertanyaan berkorelasi dengan skor totalnya dan data yang dikumpulkan dinyatakan valid dan siap untuk dianalisis.

## 2. Uji Reliabilitas

Uji reabilitas digunakan untuk menunjukkan seberapa jauh suatu instrumen memberikan hasil pengukuran yang konsisten, apabila pengukuran dilakukan berulang-ulang. Suatu alat ukur atau instrumen dalam hal penelitian ini berbentuk kuesioner harus memenuhi syarat validitas dan reliabilitas sehingga data yang diperoleh dari pengukuran yang selanjutnya akan digunakan dalam pengujian hipotesis tidak memberikan hasil yang menyesatkan. Pengujian Cronbach Alpha digunakan untuk menguji tingkat keandalan (reliability) dari masing-masing variabel. Apabila nilai Cronbach Alpha semakin mendekati 1 mengidentifikasi bahwa semakin tinggi pula konsistensi reliabilitasnya. Hasil uji reliabilitas dapat dilihat sebagai berikut:

**Tabel XXV**

### **Hasil Uji Reliabilitas Kuesioner**

<b>Reliability Statistics</b>	
Cronbach's Alpha	N of Items
.757	19

Hasil uji reliabilitas memperoleh nilai koefisien reliabilitas  $r_{\text{Alpha}} > r_{\text{tabel}}$  ( $0,757 > 0,361$ ) dan  $r_{\text{Alpha}}$  positif. Jadi dapat dikatakan bahwa seluruh pernyataan dalam kuesioner adalah reliabel (dapat diandalkan).

## D. Analisis Data

### 1. Analisis Regresi Sederhana

Analisis regresi sederhana digunakan untuk menguji pengaruh prestasi kerja terhadap promosi jabatan pada PT Bank Mandiri Tbk Area Makassar. Analisis regresi sederhana dilakukan dengan menggunakan bantuan program *SPSS For Windows Release 16.0*. Perhitungan selengkapnya dapat dilihat pada lampiran dengan hasil sebagai berikut:

**Tabel XXVI**  
**Hasil Analisis Regresi Sederhana**

**Model Summary (b)**

Model	R	R Square	Adjusted R Square	Std. Error of the Estimate
1	.772 <sup>a</sup>	.695	.681	.31906

a. Predictors: (Constant), prestasi kerja

b. Dependent Variable: promosi jabatan

Sumber: Data Primer Olahan SPSS 2011

**Tabel XXVII**  
**Hasil analisis regresi sederhana Coefficients(a)**

Model	Unstandardized Coefficients		Standardized Coefficients	T	Sig.
	B	Std. Error	Beta		
1 (Constant)	1.718	.553		1.299	.205
prestasi kerja	.823	.128	.772	6.420	.000

a. Dependent Variable: promosi jabatan

Sumber: Data Primer Olahan SPSS 2011

Hasil analisis:

Persamaan regresi adalah:

a. Constant = 1.718

b. Prestasi Kerja = 0,823

Dari hasil analisis regresi di atas, maka dapat disusun persamaan sebagai berikut:

$$Y = 1.718 + 0,823X$$

Dimana:

- a.  $a = 1.718$ , artinya jika disiplin kerja sama dengan nol, maka produktivitas kerja mengalami peningkatan sebesar 1.718.
- b.  $b = 0,823$  koefisien regresi disiplin kerja sebesar 0,823, menyatakan bahwa setiap terjadi kenaikan 1 disiplin kerja, maka akan menaikkan produktivitas kerja karyawan (Y) sebesar 0,823 poin. Dengan asumsi disiplin kerja konstan.

## 2. Koefisien Determinasi ( $R^2$ )

Koefisien determinasi menyatakan persentase total variasi dari variabel dependen yang dapat dijelaskan oleh variabel independen. Nilai  $R^2$  berkisar antara 0 sampai 1. Apabila  $R^2$  mendekati 1, ini menunjukkan bahwa variasi variabel dependen dapat dijelaskan oleh variasi variabel independen. Sebaliknya jika nilai  $R^2$  mendekati 0, maka variasi dari variabel dependen tidak dapat dijelaskan oleh variabel independen.

Dari pengujian yang telah dilakukan menghasilkan nilai koefisien determinasi  $R^2$  sebesar 0,695 sehingga dapat dikatakan bahwa hasil pengujian



yang dilakukan memberikan hasil yang cukup baik. Hal ini menunjukkan bahwa sekitar 69,5% variabel promosi jabatan dapat dijelaskan oleh variabel prestasi kerja. Sedangkan sekitar 30,5% lainnya dapat dijelaskan oleh variabel lain diluar model.

### 3. Uji parsial ( uji t )

Pengujian hipotesis dalam penelitian ini menggunakan uji t. Pengujian ini dilakukan untuk mengetahui signifikan dari pengaruh variabel indeviden terhadap variabel devenden secara individual. Uji t dilakukan dengan dua sisi pengujian hipotesis. Hasil uji t diperoleh dari test signifikan dengan program *SPSS for windows release 16.0*. Adapun hasil uji t dapat dilihat pada tabel 28 berikut:

**Tabel XXVIII**

#### Hasil Uji t

Variabel	$t_{hitung}$	$t_{tabel}$	P-value	Keterangan
Prestasi Kerja	6,420	1,701	000	H <sub>0</sub> ditolak

*Sumber: Data Primer Olahan SPSS 2011*

Dari hasil analisis regresi di atas dapat diketahui nilai  $t_{hitung}$  6,420 seperti pada Tabel 28 maka langkah-langkah pengujian sebagai berikut:

#### 1. Menentukan Hipotesis

H<sub>0</sub> : Tidak ada pengaruh yang signifikan antara prestasi kerja (X) dan promosi jabatan (Y)

H<sub>1</sub> : Ada pengaruh yang signifikan antara prestasi kerja (X) dan promosi jabatan (Y)

2. Menentukan  $t_{hitung}$

Berdasarkan tabel diperoleh  $t_{hitung}$  sebesar 6,420.

3. Menentukan  $t_{tabel}$

Tabel distribusi t dicari pada  $\alpha = 5\% : 2 = 2,5\%$  (uji dua sisi) dengan derajat kebebasan (df)  $n - k = 30 - 2 = 28$  ( n adalah jumlah sampel dan k adalah jumlah variabel). Dengan pengujian dua sisi (signifikan = 0,025) hasil diperoleh untuk  $t_{tabel}$  sebesar 1,701.

4. Pengujian

$H_0$  : diterima jika  $t_{hitung} < t_{tabel}$

$H_0$  : ditolak jika  $t_{hitung} > t_{tabel}$

5. Membandingkan  $t_{hitung}$  dengan  $t_{tabel}$

Nilai  $t_{hitung} > t_{tabel}$  ( $6,420 > 1,701$ ) maka  $H_0$  ditolak.

6. Gambar

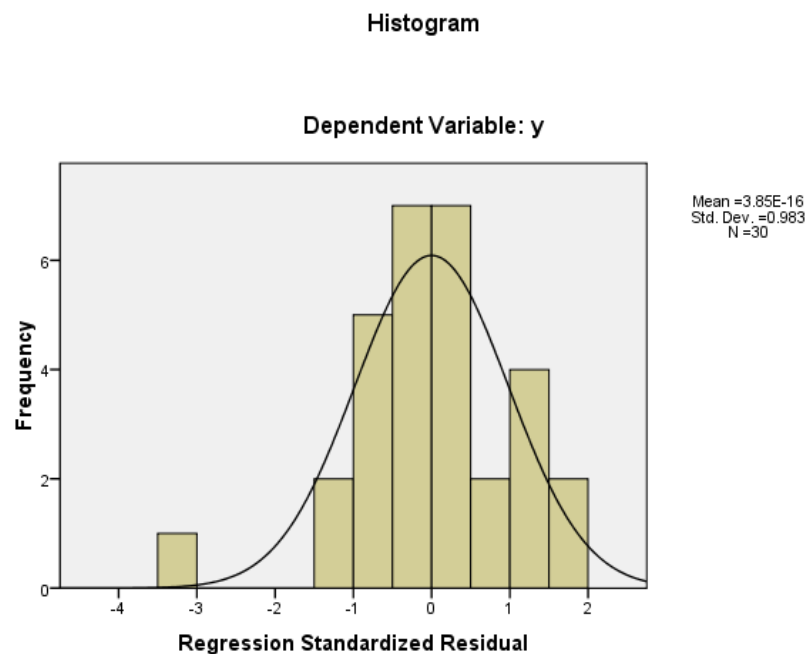

## 7. Kesimpulan

Oleh karena itu  $t_{hitung} > t_{tabel}$  ( $6,420 > 1,701$ ) maka  $H_0$  ditolak, artinya bahwa ada pengaruh antara prestasi kerja dengan promosi jabatan. Jadi dalam kasus ini dapat disimpulkan bahwa prestasi kerja karyawan berpengaruh terhadap promosi jabatan pada PT Bank Mandiri Tbk Area Makassar.

## 4. Pembahasan Hasil Pengujian Hipotesis

Hasil pengujian hipotesis dengan uji t memperoleh nilai  $t_{hitung} = 6,420$  diterima pada taraf signifikansi 5% ( $p < 0,05$ ). Artinya prestasi kerja karyawan berpengaruh signifikan terhadap promosi jabatan. Semakin tinggi prestasi kerja karyawan yang diberikan, semakin tinggi pula promosi jabatan yang didapat. Sebaliknya Semakin rendah prestasi kerja karyawan yang diberikan, semakin rendah pula promosi jabatan yang didapat.

Hasil penelitian ini berhasil mendukung hipotesis  $H_a$  bahwa prestasi kerja karyawan mempunyai pengaruh yang signifikan terhadap promosi jabatan. Yang membuktikan prestasi kerja karyawan mempunyai hubungan yang positif terhadap promosi jabatan.

## BAB VI

### PENUTUP

#### A. Kesimpulan

Berdasarkan hasil penelitian bahwa terdapat pengaruh yang signifikan antara pengaruh prestasi kerja karyawan terhadap promosi jabatan. Hal ini bisa dilihat dari hasil uji statistik dengan menggunakan uji t, dimana dapat diketahui signifikan dari pengaruh variabel independen terhadap variabel dependen secara individual. Dari hasil uji t diperoleh  $t_{hitung}$  sebesar 6,420 dan  $t_{tabel}$  sebesar 1,701. Maka diperoleh  $t_{hitung} > t_{tabel}$  ( $6,420 > 1,701$ ) maka  $H_0$  ditolak, artinya bahwa ada terdapat pengaruh antara prestasi kerja dengan promosi jabatan. Jadi dalam kasus ini dapat disimpulkan bahwa prestasi kerja karyawan berpengaruh terhadap promosi jabatan pada PT Bank Mandiri (Persero) Tbk Area Makassar.

#### B. Saran

Setelah menyimpulkan hasil analisis diatas maka saran dari penulis yang dianggap perlu kepada perusahaan, yaitu :

1. Pelaksanaan penilaian prestasi kerja karyawan sebaiknya dilakukan secara terbuka sehingga karyawan dapat mengetahui tujuan dan kegunaannya disebutkan secara eksplisit agar pihak yang berpartisipasi dapat mendukung proses pelaksanaan. penilaiannya.
2. Sebaiknya disediakan waktu khusus untuk melaksanakan pelatihan bagi para penilai yang dilakukan secara kontinyu atau berkelanjutan dan terprogram. Selain itu, karyawan yang dinilai juga

perlu memperoleh pelatihan tentang penilaian prestasi kerja karyawan.

3. Sebaiknya membuat evaluasi kebutuhan pelatihan dan pendidikan bagi para karyawan melalui audit keterampilan dan pengetahuan sehingga dapat mengembangkan kemampuan mereka yang berimbas pada peningkatan prestasi kerjanya.

## DAFTAR PUSTAKA

- Bacal, Robert. 2001. *Performance Management, Terj.Surya Dharma dan Yanuar Irawan,*. Jakarta . PT. Gramedia Pustaka Utama.
- Handoko, T. Hani. 2003. *Manajemen Personalia dan Sumber Daya Manusia, Jilid II Ed Revisi.* Yogyakarta : BPFPE.
- Hasibuan, Malayu. 2002. *Manajemen SDM Edisi Revisi.* Jakarta : Bumi Aksara
- Mangkunegara, Anwar Prabu 2005. *Evaluasi Kinerja SDM,* Bandung. Relika Aditama
- Nitisemito, Alex, S. 1996. *Manajemen Personalia Ed.3.* Jakarta : Ghalia Indonesia
- Terry, George,. Leslie Rue 2003. *Dasar Dasar Manajemen.* Jakarta : Bumi Aksara
- Tohardi, Ahmad. 2002. *Manajemen Sumber Daya Manusia.* Mandar Maju : Pontianak
- Siagian, Sondang P. 1995. *Manajemen Sumber Daya Manusia.* Jakarta : Bumi Aksara
- Simamora, Henry. 2006. *Manajemen Sumber Daya Manusia.* Yogyakarta : STIE YKPN
- Sugiyono, 2007. *Metode Penelitian Administrasi,* Alfabeta. Bandung
- Rivai, Veithzal and Sagala, Ella Jauvani. 2009. *Manajemen Sumber Daya Manusia untuk Perusahaan Ed.2.* Jakarta : Rajawali Pers.
- Dergibson, 2002. *Metode Statistika untuk Bisnis dan Ekonomi.* PT Gramedia Pustaka Utama, Jakarta,
- Bank Mandiri, Sejarah

**L  
A  
M  
P  
I  
R  
A  
N**

## HASIL REGRESI

### Variables Entered/Removed<sup>b</sup>

Model	Variables Entered	Variables Removed	Method
1	x <sup>a</sup>		Enter

a. All requested variables entered.

b. Dependent Variable: y

### Model Summary<sup>b</sup>

Model	R	R Square	Adjusted R Square	Std. Error of the Estimate
1	.772 <sup>a</sup>	.695	.681	.31906

a. Predictors: (Constant), prestasi kerja

b. Dependent Variable: promosi jabatan

### ANOVA<sup>b</sup>

Model		Sum of Squares	df	Mean Square	F	Sig.
1	Regression	4.196	1	4.196	41.219	.000 <sup>a</sup>
	Residual	2.850	28	.102		
	Total	7.046	29			

a. Predictors: (Constant), x

b. Dependent Variable: y



**Coefficients<sup>a</sup>**

Model		Unstandardized Coefficients		Standardized Coefficients	t	Sig.
		B	Std. Error	Beta		
1	(Constant)	1.718	.553		1.299	.205
	prestasi kerja	.823	.128	.772	6.420	.000

a. Dependent Variable: y

### Case Processing Summary

		N	%
Cases	Valid	30	100.0
	Excluded <sup>a</sup>	0	.0
	Total	30	100.0

a. Listwise deletion based on all variables in the procedure.

### Reliability Statistics

Cronbach's Alpha	N of Items
.757	19

### Hasil Tabulasi Kuesioner

No	Variabel Prestasi Kerja (X)										rata-rata	No	Variabel Promosi Jabatan (Y)								rata-rata
	1	2	3	4	5	6	7	8	9	10			1	2	3	4	5	6	7	8	
<b>1</b>	4	3	2	4	3	1	3	1	3	4	2,8	<b>1</b>	1	4	4	3	3	4	3	1	2,875
<b>2</b>	5	4	4	5	5	4	4	4	4	4	4,3	<b>2</b>	4	4	5	4	3	4	5	4	4,125
<b>3</b>	4	4	4	4	3	4	4	4	4	4	3,9	<b>3</b>	4	4	4	4	4	4	4	4	4
<b>4</b>	4	4	4	4	5	5	5	4	4	5	4,4	<b>4</b>	3	5	5	4	3	4	5	4	4,125
<b>5</b>	4	4	4	4	5	5	5	4	4	5	4,4	<b>5</b>	5	5	5	4	5	5	5	4	4,75
<b>6</b>	5	5	4	5	5	5	5	5	4	4	4,7	<b>6</b>	5	4	5	4	4	5	5	4	4,5
<b>7</b>	4	4	4	4	4	5	5	4	4	5	4,3	<b>7</b>	5	5	5	4	5	5	5	4	4,75
<b>8</b>	5	4	4	5	4	5	5	4	4	5	4,5	<b>8</b>	5	5	5	4	5	5	5	4	4,75
<b>9</b>	5	4	4	5	4	5	5	4	4	5	4,5	<b>9</b>	5	5	5	4	4	5	4	4	4,5
<b>10</b>	5	5	5	5	5	5	5	4	4	5	4,8	<b>10</b>	4	5	5	4	4	4	4	4	4,25
<b>11</b>	4	4	4	4	4	5	5	4	4	5	4,3	<b>11</b>	4	5	5	4	4	5	5	4	4,5
<b>12</b>	5	4	4	5	5	5	5	4	4	5	4,6	<b>12</b>	5	5	5	4	4	5	5	4	4,625
<b>13</b>	3	4	4	3	3	5	5	5	4	5	4,1	<b>13</b>	2	5	5	4	5	4	5	4	4,25
<b>14</b>	5	4	5	5	4	5	5	4	4	5	4,6	<b>14</b>	4	5	5	4	4	5	5	4	4,5
<b>15</b>	4	4	4	4	5	5	5	4	4	5	4,4	<b>15</b>	5	5	5	4	4	4	4	4	4,375
<b>16</b>	3	3	4	3	3	3	3	4	4	5	3,5	<b>16</b>	4	5	5	4	2	2	3	3	3,5
<b>17</b>	5	5	5	5	4	5	5	4	4	5	4,7	<b>17</b>	4	5	5	4	4	4	4	4	4,25
<b>18</b>	5	5	4	5	5	5	5	4	4	5	4,7	<b>18</b>	5	5	5	4	4	5	5	4	4,625
<b>19</b>	5	5	4	5	4	4	4	4	4	4	4,3	<b>19</b>	4	4	4	4	4	4	4	4	4
<b>20</b>	4	4	4	4	5	5	5	4	4	5	4,4	<b>20</b>	4	5	5	4	4	5	5	4	4,5
<b>21</b>	4	3	4	4	4	3	4	5	3	3	3,7	<b>21</b>	2	3	3	3	3	3	2	3	2,75
<b>22</b>	2	4	4	2	4	4	4	4	4	4	3,6	<b>22</b>	4	4	4	4	4	5	5	4	4,25

<b>23</b>	4	3	3	4	4	3	5	4	4	4	3,8	<b>23</b>	3	4	4	4	3	4	4	3	3,625
<b>24</b>	5	4	4	5	4	3	3	3	2	4	3,7	<b>24</b>	3	4	5	2	4	5	5	5	4,125
<b>25</b>	5	4	5	5	4	5	5	4	4	5	4,6	<b>25</b>	4	5	5	4	5	5	4	4	4,5
<b>26</b>	5	4	4	5	4	5	5	4	4	5	4,5	<b>26</b>	5	5	5	4	5	5	5	4	4,75
<b>27</b>	5	5	5	5	4	5	5	4	4	5	4,7	<b>27</b>	5	5	5	4	4	5	4	4	4,5
<b>28</b>	5	5	5	5	4	5	5	4	4	5	4,7	<b>28</b>	4	5	5	4	4	5	4	4	4,375
<b>29</b>	4	5	4	4	4	5	5	4	4	5	4,4	<b>29</b>	4	5	5	4	4	5	4	4	4,375
<b>30</b>	5	5	5	5	4	5	5	4	4	5	4,7	<b>30</b>	4	5	5	4	4	5	4	4	4,375









total	Pearson	.511**	.705**	.664**	.511**	.540**	.946**	.807**	.453*	.565**	.683**	.786**	.683**	.728**	.565**	.636**	.652**	.620**	.740**	1
	Correlation																			
	Sig. (2-tailed)	.004	.000	.000	.004	.002	.000	.000	.012	.001	.000	.000	.000	.000	.001	.000	.000	.000	.000	
	N	30	30	30	30	30	30	30	30	30	30	30	30	30	30	30	30	30	30	30

\*\* . Correlation is significant at the 0.01 level (2-tailed).

\* . Correlation is significant at the 0.05 level (2-tailed).



# **KUESIONER**

## **Identitas Responden**

Nama :

Divisi :

Jenis Kelamin :  pria  wanita

Pendidikan Terakhir :  SMA  D1-D3  S1  S2

Usia :  <20  21-25  26-30  >30

Status Pernikahan :  Lajang  Menikah  Cerai (duda/janda)

*Beri tanda √ (check point) pada kolom yang disediakan*

Penjelasan dan Petunjuk :

- Jawaban dalam kuesioner ini sama sekali tidak mempengaruhi penilaian prestasi Anda karena jawaban dan identitas responden akan dijaga kerahasiaannya, nama dan lain-lain tidak akan dipublikasikan.
- Tujuan dari kuesioner ini adalah untuk membantu penulis dalam mengumpulkan data sebagai bahan penelitian, sehingga penulis dapat menyelesaikan tugas akhir dari program strata satu di Fakultas Syari'ah dan Hukum Universitas Islam Negeri Alauddin.
- Dalam menjawab pertanyaan yang diajukan, mohon di baca, di teliti, dan di isi dengan memberi tanda silang (X) sesuai dengan jawaban pilihan.
- Dalam kuesioner ini terdiri dari delapan belas (18) pertanyaan.
- Terima kasih atas partisipasi anda.

## **Variabel Penilaian Prestasi Kerja**

1. Perusahaan senantiasa membutuhkan kecakapan dalam pelaksanaan prosedur kerja dari para karyawan, menurut anda ?
  - a) Sangat Setuju
  - b) Setuju
  - c) Kurang Setuju
  - d) Tidak Setuju
  - e) Sangat Tidak Setuju
2. Setiap karyawan harus menguasai computer dengan baik untuk mendukung kinerja mereka di perusahaan, menurut anda?
  - a) Sangat Setuju
  - b) Setuju
  - c) Kurang Setuju
  - d) Tidak Setuju
  - e) Sangat Tidak Setuju
3. Dengan menguasai salah satu bahasa asing menjadi nilai tersendiri dalam mendukung kinerja para karyawan ?
  - a) Sangat Setuju
  - b) Setuju
  - c) Kurang Setuju
  - d) Tidak Setuju
  - e) Sangat Tidak Setuju
4. *Service Excellence* atau pelayanan kepada nasabah harus selalu diterapkan ketika karyawan bekerja ?
  - a) Sangat Setuju
  - b) Setuju
  - c) Kurang Setuju
  - d) Tidak Setuju

e) Sangat Tidak Setuju

5. Apakah anda setuju jika disiplin kerja juga dijadikan sebagai salah satu bahan penilaian ?

a) Sangat Setuju

b) Setuju

c) Kurang Setuju

d) Tidak Setuju

e) Sangat Tidak Setuju

6. Apakah karyawan yang tidak pernah absen memiliki kedisiplinan yang tinggi ?

a) Sangat Setuju

b) Setuju

c) Kurang Setuju

d) Tidak Setuju

e) Sangat Tidak Setuju

7. Bagaimana pendapat anda tentang karyawan yang mampu menyelesaikan tugasnya tepat waktu ?

a) Sangat Setuju

b) Setuju

c) Kurang Setuju

d) Tidak setuju

e) Sangat Tidak Setuju

8. Apakah setiap karyawan harus mampu menciptakan suasana yang dinamis ?

a) Sangat Setuju

b) Setuju

c) Kurang Setuju

d) Tidak Setuju

e) Sangat Tidak Setuju

9. Apakah setiap karyawan harus bersikap komunikatif dalam mempersepsi informasi dengan atasan atau bawahannya ?

a) Sangat Setuju

b) Setuju

- c) Kurang Setuju
- d) Tidak Setuju
- e) Sangat Tidak Setuju

10. Haruskah setiap karyawan memiliki komitmen dalam melaksanakan pekerjaan yang telah ditetapkan ?

- a) Sangat Setuju
- b) Setuju
- c) Kurang Setuju
- d) Tidak Setuju
- e) Sangat Tidak Setuju

### **Variabel Promosi Jabatan**

1. Menurut anda prestasi karyawan merupakan salah satu faktor pendukung dalam pelaksanaan promosi jabatan ?

- a) Sangat Setuju
- b) Setuju
- c) Kurang Setuju
- d) Tidak Setuju
- e) Sangat Tidak Setuju

2. Bagaimana pendapat anda tentang pelaksanaan promosi jabatan, apakah promosi tersebut meningkatkan loyalitas karyawan ?

- a) Sangat Setuju
- b) Setuju
- c) Kurang Setuju
- d) Tidak Setuju
- e) Sangat Tidak Setuju

3. Apakah anda selalu berusaha menyelesaikan tugas dengan baik untuk mendapatkan promosi jabatan ?
  - a) Sangat Setuju
  - b) Setuju
  - c) Kurang Setuju
  - d) Tidak Setuju
  - e) Sangat Tidak Setuju
4. Bagaimana pendapat anda tentang pelaksanaan promosi jabatan, apakah promosi tersebut dapat memberikan kepuasan kepada karyawan ?
  - a) Sangat Setuju
  - b) Setuju
  - c) Kurang Setuju
  - d) Tidak Setuju
  - e) Sangat Tidak Setuju
5. Saya dapat memaklumi jika promosi diberikan berdasar pencapaian sasaran individu yang telah ditetapkan ?
  - a) Sangat Setuju
  - b) Setuju
  - c) Kurang Setuju
  - d) Tidak Setuju
  - e) Sangat Tidak Setuju
6. Kegiatan promosi jabatan karyawan dapat memacu motivasi karyawan bekerja lebih giat lagi ?
  - a) Sangat Setuju
  - b) Setuju
  - c) Kurang Setuju
  - d) Tidak Setuju
  - e) Sangat Tidak Setuju

7. Adanya kegiatan promosi jabatan diartikan sebagai pengembangan karir seorang karyawan ?
- a) Sangat Setuju
  - b) Setuju
  - c) Kurang Setuju
  - d) Tidak Setuju
  - e) Sangat Tidak Setuju
8. Tanggapan jika perusahaan juga menggunakan kombinasi pengalaman dan kecakapan dalam penilaian kinerja sebelum melakukan promosi ?
- a) Sangat Setuju
  - b) Setuju
  - c) Kurang Setuju
  - d) Tidak Setuju
  - e) Sangat Tidak Setuju

**TERIMA KASIH**

## RIWAYAT HIDUP



A. Andika Puspita., lahir pada tanggal 23 Juli 1989 di Ujung Pandang Sulawesi Selatan, merupakan anak kedua dari Empat bersaudara dari pasangan A. Amin Dahlan Sanusi, S.Pd dan Hj. Nurjannah Nur S.Pd., M.Pd.

Tahun 1994 sekolah di SD Inpres Parinring Antang selama 7 tahun dan lulus pada tahun 2001. Kemudian pada tahun yang sama setelah lulus kemudian mendaftar di PONPES Darul Arqam GOMBARA dan sekolah selama 3 tahun hingga lulus pada tahun 2004. Pada tahun yang sama melanjutkan ke SMAN 10 Makassar dan lulus pada tahun 2007.

Tahun 2007 mendaftar diperguruan tinggi negeri di Universitas Islam Negeri (UIN) Alauddin Makassar. Dia mengambil jurusan Manajemen Ekonomi pada Fakultas Syariah dan Hukum melalui jalur SPMB Lokal dan lulus. Setelah lulus dia mengikuti perkuliahan selama 7 semester.

Pada semester ke delapan tahun 2011 dia mengikuti Kulia Kerja Nyata (KKN) Universitas Islam Negeri Makassar, Angkatan ke-46 di Desa Banyorang, Kecamatan Tompobulu, Kabupaten Bantaeng selama dua bulan, sejak bulan Maret hingga bulan Mei 2011.