

**STUDI TENTANG IKATAN PELAJAR MUHAMMADIYAH DALAM
MENINGKATKAN PENGAMALAN AJARAN ISLAM BAGI
PELAJAR SMK MUHAMMADIYAH ELA-ELA KEL.KALUMEME
KEC.UJUNGBULU KAB. BULUKUMBA**



Skripsi

**Diajukan Untuk Memenuhi Salah Satu Syarat Memperoleh Gelar
Sarjana Sosiologi (S.Sos) Pada Jurusan Perbandingan Agama
Fakultas Ushuluddin, Filsafat, dan Politik
UIN Alauddin Makassar**

Oleh:

**MUH. RIDWAN R
NIM: 30400108028**

**FAKULTAS USHULUDDIN FILSAFAT DAN POLITIK
UNIVERSITAS ISLAM NEGERI (UIN) ALAUDDIN
MAKASSAR
2012**

DAFTAR ISI

HALAMAN JUDUL	i
HALAMAN PERNYATAAN KEASLIAN SKRIPSI	ii
HALAMAN PERSETUJUAN PEMBIMBING	iii
HALAMAN PENGESAHAN	iv
KATA PENGANTAR	v
DAFTAR ISI	vii
DAFTAR TABEL	x
ABSTRAK	xi
BAB I PENDAHULUAN	1-11
A. Latar Belakang Masalah	1
B. Rumusan Masalah	6
C. Definisi Operasional	6
D. Hipotesis	8
E. Tujuan dan Kegunaan Penelitian	9
F. Garis-Garis Besar isi Skripsi	11
BAB II TINJAUAN PUSTAKA	12-48
A. Pengertian Studi dan Peningkatan Pengamalan Ajaran Islam	13
B. Letak Geografis Penelitian	30
C. Perkembangan SMK Muhammadiyah Kel.Kalumeme Kec.Ujungbulu Kab.Bulukumba	38
BAB III METODE PENELITIAN	49-51
A. Jenis Penelitian	49
B. Teknik Pengumpulan Data	49
C. Jenis Dan Sumber Data	50
D. Teknik Penarikan Sampel	50
E. Teknik Analisa Data	50
BAB 1V HASIL PENELITIAN DAN PEMBAHASAN	52-73
A. Sejarah singkat Ikatan Pelajar Muhammadiyah di SMK Muhammadiyah Ela-Ela Kab.Bulukumba	52
B. Peran Ikatan Pelajar Muhammadiyah	

Dalam Meningkatkan Pengamalan Ajaran Islam	60
C. Program Kerja Ikatan Pelajar Muhammadiyah	
Dalam Meningkatkan Pengamalan Ajaran Islam	
di SMK Muhammadiyah	64
D. Dukungan Pihak Sekolah Terhadap Program	
Ikatan Pelajar Muhammadiyah di SMK dan Hambatan yang dihadapi dan	
Cara Mengatasinya	68
BAB V PENUTUP	74-76
A. Kesimpulan	74
B. Saran	75
Daftar Pustaka	77-78
Lampiran	79

BAB I

PENDAHULUAN

A. Latar Belakang Masalah

Semakin meluasnya peredaran narkoba yang melibatkan generasi muda dan pelajar dalam masyarakat, semakin sering terjadi tawuran massal antar pelajar di berbagai kota, dan berbagai kasus pelanggaran serta kejahatan lain yang dilakukan oleh anak usia pelajar, merupakan indikator semakin meningkatnya kenakalan remaja (pelajar), baik dilihat dari segi kualitas maupun kuantitas. Fenomena sosial ini telah mengundang keperihatinan berbagai pihak dan menyuarakan pentingnya peningkatan pengamalan ajaran Islam terhadap pelajar.

Melihat fakta sosial pemerintah Kabupaten Bulukumba terdorong untuk membuat suatu peraturan daerah sebagai bentuk respon positif oleh pihak eksekutif dan legislatif maka dirancang dan ditetapkanlah peraturan daerah pada tahun 2003 yang didalamnya Peraturan daerah Nomor 6 tahun 2003 tentang baca tulis Al-Quran, peraturan daerah nomor 5 tahun 2003 tentang busana muslim, peraturan daerah nomor 3 tahun 2003 tentang miras, dan peraturan daerah nomor 2 tahun 2003 tentang Zakat. Adapun keberadaan peraturan daerah di Kabupaten Bulukumba tentang syariat Islam merupakan petunjuk dalam mengatur pola kehidupan masyarakat Bulukumba secara umum.¹

Dalam peraturan-peraturan daerah tersebut sangat dibutuhkan suatu lembaga atau organisasi dalam pengembangan syariat-syariat Islam dalam kehidupan bermasyarakat khususnya di Kabupaten Bulukumba.

¹ Andi Patabai Pabokori, Pelaksanaan Syariat Islam Peraturan Daerah Nomor 6 Th, 2003 h. 54

Pengamalan ajaran islam semakin meningkat sejalan dengan berkembangnya ilmu pengetahuan dan teknologi seperti yang terlihat di SMK Muhammadiyah Kab.Bulukumba berkaitan dengan hal tersebut, maka organisasi Ikatan Pelajar Muhammadiyah salah satu lembaga yang bergerak dalam bidang pendidikan. organisasi ini bertujuan terbentuknya pelajar muslim yang berilmu , berakhlak mulia, dan terampil dalam rangka menegakkan, menjunjung tinggi nilai-nilai ajaran islam sehingga terwujud masyarakat utama, adil dan makmur yang diridhoi Allah SWT.

Dalam mengantisipasi keberadaan dan tanggung jawab sebagai pelajar dan generasi penerus serta penerus cita-cita bangsa, negara dan agama.lembaga pendidikan Tentunya harus berperan penting terhadap pembentukan karakter siswa sebagai generasi penerus tongkat estapet bangsa dan agama,

SMK Muhammadiyah Ela-Ela Kab.Bulukumba merupakan lembaga pendidikan yang salah satu amal usaha Muhammadiyah, berfungsi untuk melahirkan pelajar yang sesuai dengan standar pendidikan yang ditetapkan oleh pemerintah Republik Indonesia namun tidak lepas dari pengetahuan agama yang menunjang pemahaman siswa dalam pengembangan pengamalan ajaran islam dalam kehidupan sehari-hari.

Perkembangan pengamalan ajaran agama Islam pelajar SMK Muhammadiyah Ela-Ela Kab.Bulukumba semakin meningkat hal ini disebabkan oleh berbagai kegiatan yang sifatnya religius yang telah dilaksanakan oleh Ikatan Pelajar Muhammadiyah yang bertujuan untuk memberikan pemahaman

tentang ajaran agama Islam kepada Masyarakat pada umumnya dan kepada pelajar pada khususnya,

Berkaitan dengan hal tersebut, maka Organisasi Ikatan Pelajar Muhammadiyah sangat memahami bahwa keberadaan pelajar yang merupakan posisi sentral dalam meningkatkan ajaran Islam bukan semata-mata karena pelajar sebagai generasi yang memiliki sifat dan watak yang murni. Lebih dari itu ajaran Islam mempunyai jangkauan yang lebih jauh, dalam jiwa generasi muda tertanam jiwa kecenderungan, orientasi dan kepercayaan penuh pada Islam. Pelajar adalah potensi di masa yang akan datang, dia sebagai pemegang tongkat estapet dari generasi pendahulu. dalam QS.An-Nisa:9 Allah SWT berfirman



Terjemahanya :

Dan hendaklah takut kepada Allah orang-orang yang seandainya meninggalkan dibelakang mereka anak-anak yang lemah, yang mereka khawatir terhadap (kesejahteraan) mereka. oleh sebab itu hendaklah mereka bertakwa kepada Allah dan hendaklah mereka mengucapkan perkataan yang benar.²

Dari ayat diatas Allah SWT mengingatkan bahwa hendaklah diantara kita takut kepada Allah seandainya kita meninggalkan anak-anak atau pelajar dan khawatir dengan kesejahteraan para pelajar, yang mana pelajar SMK Muhammadiyah sangat membutuhkan pendampingan organisasi yang yang bisa meningkatkan pemahaman bahkan dengan pengamalan ajaran agama Islam,

²Dapartemen Agama RI . *Al-Qur'an dan Terjemahannya*, Jakarta Bumi Restu, 1982.

Disamping itu KH A Mustofa Bisri atau Gus Mus , menyatakan bahwa pendidikan di Indonesia telah direduksi atau sekedar pengajaran belaka. Pendidikan hanya sekedar menjadi proses *ta'lim*, proses transfer pengetahuan. Belum sampai pada level yang menjelaskan bahwa pengetahuan atau ilmu yang telah mewujudkan menjadi prilaku.

Berkaitan dengan pendidikan kita yang selama ini, maka Prof. Dr. Marzuki mengatakan, "saya melihat bahwa secara historis pendidikan kita muncul dan berkembang dalam bentuk aliran positivistik yang berorientasi pada pencapaian angka-angka atau kelulusan siswa dan mahasiswa semata."³

Menurut Wahyuni Nafis pengajaran pendidikan agama yang paling utama adalah membersihkan, mengingatkan, dan menggugah, serta mengaktifkan kembali fitrah tiap manusia, sehingga fitrah itu mampu mempengaruhi dan mengarahkan pola pikir dan perbuatan /tindakan seseorang. Dengan kata lain, tujuan utama peningkatan pengamalan ajaran Islam adalah menggugah "fitrah insaniah" dan membantu memunculkan kembali potensi kebaikan yang telah ada didalam diri tiap orang.pendidikan agama adalah pendidikan yang memberikan pengetahuan dan membentuk sikap, kepribadian, dan keterampilan peserta didik dalam mengamalkan ajaran agamanya, yang dilaksanakan sekurang-kurangnya melalui mata pelajaran pada semua jalur, jenjang, dan jenis pendidikan, namun sebagian besar umat beragama dalam memandang agamanya hanya sebatas masalah ritual dan segi-segi formalitas dalam agama, hal ini bukan berarti tindakan ritual dan formalitas agama tidak penting, tetapi perlu disadari, tindakan

³ Mustafa Bisri KH.majalah *Suara Muhammadiyah, Meneguhkan dan mencerahkan Islam dalam perilaku*, edisi ke 04/th ke 95 16-28 feb.2010, h. 35

ritual dan formalitas agama sebenarnya hanya merupakan “bingkai” bagi Agama, atau kerangka, tindakan ritual dan segi-segi formalitas dalam agama bukan tujuan dalam dirinya sendiri. Dengan demikian, agama merupakan keseluruhan tingkah laku manusia dalam hidup.⁴

Berkaitan dengan hal tersebut Ikatan Pelajar Muhammadiyah mencoba untuk membuktikan peranannya di SMK Muhammadiyah bahwa pendidikan tidak hanya untuk pencapaian angka-angka semata, tetapi pendidikan harus membentuk karakter pelajar dalam perilaku. dan terlihat dalam rangka pembangunan nasional yang merupakan pembangunan manusia dan masyarakat Indonesia seutuhnya, dengan tujuan untuk mewujudkan masyarakat adil dan makmur yang merata baik material maupun spritual berdasarkan pancasila dan undang-undang dasar 1945.⁵

Sehubungan dengan hal tersebut, maka peningkatan pengamalan ajaran Islam tidak dapat di sangkal lagi bahwa eksistensi pelajar harus memiliki potensi yang mewarisi perjalanan sejarah umat manusia pada umumnya. Apabila tingka laku generasi kita, maka baik pula kondisi umat Islam dalam negara kita yang akan menjalankan tugas dan kewajibannya baik secara individual maupun kelompok pada masa yang akan datang.

B. Rumusan Dan Batasan Masalah

Berdasarkan uraian dari latar belakang di atas maka ada beberapa hal penting yang dapat dijadikan sebagai pokok pembahasan atau sebagai bahan penelitian yaitu:

⁴ Ibrahim Prof.Dr.*Ilmu dan Aplikasi Pendidikan lintas bidang*,(Bandung : Handbook.Cet.II 2007) h. 160

⁵ *Undang-Undang Dasar Negara Republik Indonesia th 1994* h. 25

1. Bagaimana peranan Ikatan Pelajar Muhammadiyah dalam meningkatkan pengamalan ajaran Islam bagi pelajar SMK Muhammadiyah di Kabupaten Bulukumba?
2. Bagaimana program Ikatan Pelajar Muhammadiyah di SMK Muhammadiyah dalam meningkatkan pengamalan ajaran Islam?
3. Bagaimana dukungan pihak sekolah dalam pelaksanaan program kerja IPM di SMK Muhammadiyah dan kendala apa yang dihadapi IPM Serta bagaimana mengatasinya ?

C. Pengertian Judul dan Defenisi operasional

Satu hal yang sering terjadi dan dijumpai dimana pembaca terkadang salah dalam menginterpretasikan karya tulis ilmiah seseorang, hal inilah yang menjadi latar indiksi penulis dalam mendefinisikan judul skripsi ini agar kemudian pembaca dapat memperoleh gambaran yang jelas mengenai judul skripsi ini yang antara lain seperti berikut ini :

1. Pengertian Studi,

Kata studi, dalam kamus besar bahasa Indonesia diartikan dengan “kajian, atau penelitian, penyelidikan ilmiah,⁶ dalam kamus praktis bahasa Indonesia kata : “Studi di artikan dengan “belajar dan mempelajari.

Peneliti membahas dan mengkaji peranan dan program organisasi Ikatan Pelajar Muhammadiyah dalam meningkatkan pengamalan ajaran agama Islam di SMK Muhammadiyah Ela-Ela Kel.Kalumeme Kab.Bulukumba.

⁶Departemen Pendidikan dan Kebudayaan RI, *Kamus Besar Bahasa Indonesia*, Cet. Ke III (Jakarta : Balai Pustaka, 1990), h. 860

2. Pengertian meningkatkan pengamalan ajaran Islam bagi pelajar di SMK Muhammadiyah Ela-Ela Kel.Kalumeme Kab.Bulukumba.

Islam mengajarkan dan menegaskan agar setiap umat senantiasa melaksanakan kewajibannya sebagai hamba Allah SWT.

Meningkatkan, Dalam kamus besar bahasa Indonesia diartikan dengan “meningkatkan dan mempertinggi,⁷ sedangkan dalam kamus praktis bahasa Indonesia di artikan sebagi taraf, meningkatkan dan bertambah,⁸ kemudian peningkatan pengamalan ajaran Islam yang dimaksud dalam penelitian ini adalah pengamalan ibadah yang dilakukan oleh siswa SMK Muhammadiyah Keperawatan Ela-Ela Kab.Bulukumba dalam kehidupan sehari-harinya yang mana meliputi : pelaksanaan shalat, pelaksanaan zakat, pelaksanaan puasa pelaksanaan muamalah, serta bagaimana upaya siswa agar senantiasa mempertahankan dan menjaga keyakinan terhadap agamanya

Pengamalan, diartikan sebagai proses perbuatan menyampaikan cita-cita,⁹ penulis bermaksud, siswa tidak hanya memahami Islam dengan teori, tapi para pelajar mampu mengamalkan ilmu dan pengetahuan agama dalam rangka merealisasikan dengan perbuatan ataupun dengan lisan yang sesuai dengan ajaran agama Islam.

Pengertian Ajaran Islam,

⁷*Ibid*, h. 645

⁸Leonardo D.Marsan, *Kamus Praktis Bahasa Indonesia* Cet. I (Surabaya : Karya utama, 1983) h. 240

⁹*Op.Cit.* h. 260

3. Ajaran Islam adalah aturan-aturan, norma-norma atau ketentuan-ketentuan yang diturunkan oleh Allah SWT, untuk manusia melalui Nabi Muhammad SAW, yang bersumber dari Al-Qur'an dan Hadist¹⁰, yang kemudian menjadi pola hidup pelajar SMK Muhammadiyah Ela-Ela Kab.Bulukumba dalam menjalankan kehidupan sehari-harinya.

Jadi dapat di simpulkan bahwa pengertian keseluruhan dari skripsi ini yaitu membahas tentang bagaimana program IPM serta dukungan kepala sekolah terhadap program kerja IPM di SMK Muhammadiyah, Peran aktifnya IPM dapat dilihat dalam pelaksanaan keagamaan ataupun dapat dikatakan bahwa kedudukan dan fungsi IPM ditengah-tengah pelajar SMK Muhammadiyah Ela-Ela sangat tampak pengaruh positifnya bagi kehidupan pelajar.

D. Hipotesis

Sebagai asumsi dasar untuk diberikan jawaban sementara terhadap rumusan masalah tersebut tentang judul studi tentang Ikatan Pelajar Muhammadiyah dalam meningkatkan pengamalan ajaran Islam bagi pelajar SMK Muhammadiyah ialah :

1. Ikatan Pelajar Muhammadiyah mempunyai peranan yang penting terhadap peningkatan pengamalan ajaran agama Islam dan pengembangan ilmu pengetahuan bagi pelajar SMK Muhammadiyah Ela-Ela Kab.Bulukumba
2. Program Ikatan Pelajar Muhammadiyah dalam meningkatkan pengamalan ajaran agama Islam di SMK Muhammadiyah Ela-Ela Kab.Bulukumba

¹⁰Ahmad, *Implementasi Akhlak Qur'ani*, (PT.Telekomunikasi Indonesia , Bandung : 2002) h. 38

merupakan program tahunan tiga tahapan, program tersebut adalah program yang mempunyai prinsip berkesinambungan dan pencapaian target dalam proses pengajaran yang senantiasa memperhatikan dan mempertimbangkan situasi dan kondisi yang dihadapi dalam berbagai tingkatan kemampuan dan potensi para pelajar SMK Muhammadiyah Keperawatan Ela-Ela Kab.Bulukumba.

3. Program kerja Ikatan Pelajar Muhammadiyah mendapat respon dan dukungan kepala sekolah dan memberikan anggaran khusus untuk pelaksanaan kegiatan-kegiatan tersebut, program tersebut menjadi extra kurikulum sekolah untuk setiap pelajar.

E. Tujuan dan Kegunaan Penelitian

a. Tujuan Penelitian

Adapun tujuan dalam penelitian ini adalah sebagai berikut :

- a. Untuk mengetahui peranan Ikatan Pelajar Muhammadiyah dalam meningkatkan pengamalan ajaran Islam bagi pelajar SMK Muhammadiyah Ela-Ela Kel.Kalumeme Kab.Bulukumba
- b. Untuk mengetahui program kerja Ikatan Pelajar Muhammadiyah dalam meningkatkan pengamalan ajaran Islam bagi pelajar di SMK Muhammadiyah Ela-Ela Kel.Kalumeme Kab.Bulukumba.
- c. Dan untuk mengetahui dukungan kepala sekolah terhadap pelaksanaan program kerja IPM dalam meningkatkan pengamalan ajaran Islam bagi pelajar SMK Muhammadiyah Ela-Ela Kel.Kalumeme Kab.Bulukumba

b. Kegunaan Penelitian

Adapun kegunaan penelitian ini adalah :

- a. Penelitian ini diharapkan mampu menghimpun dan memperluas informasi tentang keberadaan Ikatan Pelajar Muhammadiyah, sehingga menjadi salah satu acuan dan rujukan dalam penelitian dan pengembangan keilmuan di bidang keorganisasian dan keagamaan.
- b. Penelitian ini diharapkan dapat memberi manfaat bagi organisasi-organisasi di bidang pendidikan agar menyiapkan diri lebih terbuka dengan perubahan dan menyiapkan diri menjadi simpul jaringan bagi kebutuhan dan pemberdayaan masyarakat pada umumnya dan pelajar pada khususnya di era globalisasi saat ini. Dan juga harus tetap kritis dengan meningkatkan fungsi kontrol terhadap masyarakat dalam menghadapi dampak globalisasi.

F. Garis-garis Besar Isi Skripsi

Dalam penulisan skripsi ini penulis menjelaskan sekilas tentang komposisi bab antara lain :

Pada Bab I, penulis memulai dengan pembahasan mengenai latar belakang masalah dari suatu permasalahan yang akan diteliti, selanjutnya rumusan masalah dan dilanjutkan dengan defenisi operasional,hipotesis, tujuan dan kegunaan penelitian, yang digunakan oleh peneliti dan diakhiri dengan komposisi bab atau garis-garis besar isi skripsi.

Pada Bab II, tinjauan pustaka, menjelaskan pengertian studi dan peningkatan pengamalan ajaran Islam, letak geografis penelitian, dan sejarah

perkembangan SMK Muhammadiyah Ela-Ela Kel.Kalumeme Kec.Ujungbulu Kab.Bulukumba

Pada Bab III, membahas tentang metode penelitian, metode pengumpulan data, jenis dan sumber data, analisis data dan populasi dan sampel.

Pada Bab IV, penulis mengemukakan tentang Ikatan Pelajar Muhammadiyah dalam mengembangkan ajaran Islam terhadap pelajar meliputi : peranan peningkatan pengamalan ajaran islam bagi pelajar, program kerja Ikatan Pelajar Muhammadiyah serta hambatan-hambatan dan cara mengatasinya dalam mengembangkan ajaran Islam bagi pelajar.

Pada Bab V, adalah penutup, merupakan kesimpulan dari segenap uraian yang telah dikemukakan pada bab sebelumnya, kemudian dikemukakan pula saran sebagai harapan yang akan dicapai sekaligus kelengkapan dalam penelitian ini.

BAB II

TINJAUAN PUSTAKA

A. Pengertian Peningkatan Pengamalan Ajaran Islam

Suatu hal yang sering terjadi dikalangan kita, bahwa banyak diantara pembaca suatu topik karya ilmiah yang kadang tidak menarik membacanya disebabkan karena topik tersebut kurang dimengerti maksudnya.

Dengan masalah tersebut diatas, maka penulis berusaha menghindari hal tersebut dengan menggunakan beberapa pengertian yang terkandung dalam judul tersebut dengan memberikan arti dari pada kata-kata yang dianggap penting.

a. Studi

Studi merupakan suatu kajian atau penyelidikan” Leonardo D.Marsan mengemukakan” studi adalah mengkaji serta mempelajari sesuatu dengan melakukan penelitian yang disertai dengan pengamatan atau observasi¹,

Sedangkan observasi menurut “Imam Suprayogo mengatakan” pengamatan langsung yang meliputi seluruh kegiatan pemusatan terhadap sesuatu obyek dengan menggunakan seluruh indra,sehingga dalam penulisan data akan lebih jelas² Maka jelaslah dalam penelitian ini, penulis akan mengkaji IPM dalam peranannya meningkatkan pengamalan ibadah atau ajaran islam terhadap pelajar SMK.

¹Leonardo D, Marsan, Dkk, op cit., h. 266

²Imam Suprayogo, *Metodologi Penelitian Sosial Agama* (Bandung: Remaja Rosdakarya, 2003), h. 137

b. Meningkatkan

Menurut Kamus Besar Bahasa Indonesia adalah menambah, Departemen dan Kebudayaan menjelaskan bahwa “ meningkatkan adalah mempertinggi, sedangkan Sayid Sabig”, mengungkapkan mempertinggi dalam studi islam adalah pemahaman tentang aqidah islam itu sangat penting seiring meningkatnya modernisasi dalam kehidupan manusia,

Sedangkan penulis Syamsiar pernah membahas meningkatkan pengamalan ajaran Islam bagi Remaja, dimana dalam tulisan ini berhubungan dengan judul yang peneliti yang akan penulis teliti, Penulis sebelumnya mengungkapkan, meningkatkan ajaran Islam, tidak terlepas dari pembinaan kehidupan beragama dikalangan remaja atau pelajar, remaja atau pelajar merupakan generasi penerus yang mana nantinya akan menjadi penerus cita-cita bangsa, negara, dan agama, sehingga kemajuan ataupun kemunduran sebuah bangsa atau negara ada pada Remaja atau Pelajar itu sendiri, pemerintah atau lembaga tentunya memberikan wadah atau tempat dimana remaja ini atau pelajar ini mendapatkan pendidikan atau pengetahuan,³

Dalam memberikan pendidikan, pemeliharaan dan pengembangan potensi dasar atau fitrah yang ada pada anak tak lain dan tak bukan adalah dengan sosialisasi dan internalisasi nilai-nilai agama terhadap anak, atau tepatnya pendidikan agama dalam keluarga.

³Syamsiar *Peningkatan Pengamalan Ajaran Islam Bagi Remaja Enrekang* (Skripsi UIN Alauddin Fakultas Ushuluddin dan Filsafat 1992) h. 45

Pendidikan dalam keluarga ini merupakan landasan yang paling menentukan dalam pembentukan pandangan hidup anak di masa depan. Oleh karena itu, kunci dan hakekat pendidikan keluarga adalah pendidikan agama.

Dalam contoh konkrit keberhasilan pendidikan agama dalam keluarga, anak berlaku hormat dan berakhlak mulia terhadap Allah SWT, orang tua dan guru serta sesama anggota masyarakat lainnya.

Dalam hal ini orang tua lah yang bertanggung jawab memberikan pendidikan, memelihara dan mengembangkan potensi dasar (fitrah) yang ada pada anak, karena masyarakat sebagai penanggung jawab pendidikan dalam keluarga yang pertama dan utama.

Pelaksanaan pendidikan ini harus ditanamkan sedini mungkin, karena apabila hal ini dilalaikan maka akan mengakibatkan anak akan mengalami keaburan terhadap makna Agama itu sendiri.

Selanjutnya Jamaes O. Whittaker sebagaimana yang dikutip Syaiful Bahri Djamarah, misalnya merumuskan, Pendidikan dan belajar sebagai proses dimana tingkah laku di timbulkan atau diubah melalui latihan atau pengalaman,⁴

Pelaksanaan pengajaran agama yang meliputi puasa, baca Al-Qur'an dan shalat membutuhkan pemahaman/reformasi terhadap pemberdayaan dalam pengembangannya secara praktisnya dalam kehidupan sehari-hari. Untuk mencapai ketinggian akhlak mulia dan ilmu pengetahuan yang dalam, peranan pengamalan ajaran agama merupakan salah satu alternatif bijak erat tidak dapat diabaikan malahan mendapat prioritas prima guna mendidik siswa memiliki

⁴Syaiful Bahri Djamarah, *Psikology Belajar* (cet .II :Jakarta : Rineka Cipta, 2008) h. 12

kepribadian muslim yang berilmu dan beramal shaleh, bertanggung jawab dan berdisiplin.

c. Pengamalan

adalah proses perbuatan,"Abu A'la Maududi mengungkapkan," dalam prinsip-prinsip islam bahwa," kemantapan Iman seseorang dapat dilihat dai sikap dan prilaku keagamaanya sehari-hari, yaitu sosok inzan yang taat kepada Allah SWT dan patuh kepada Undang-Undanganya, artinya iman yang ada dalam Qalbu baru memberikan manfaat kepada pemiliknya, jika disertai alam perbuatan, sebab amal perbuatan itu merupakan indicator dari keimanan itu sendiri⁵

Sedangkan perbuatan adalah suatu bentuk dari pengamalan keagamaan yang murni, perbuatan dalam bidang keAgamaan melibatkan sesuatu yang bersipat impretatif, ia adalah sumber motivasi yang tak tergoyahkan.

William James, seperti yang dikutip Joachim Wach menyebutkan" bahwa perbuatan kita adalah satu-satunya bukti yang tepat untuk diri kita sendiri bahwa kita adalah pemeluk agama yang bersunggu-sungguh,⁶ hal ini dipertegas "Jonathan Edwars melalui pengetahuanya bahwa" tingkah laku dimana pengamalan kita merupakan hasil dari perbuatan kita tersebut menunjukkan tingkatan dimana pengamalan kita tersebut bersifat spiritual dan agamais.

Seiring dengan pendapat tokoh-tokoh agama dari kalangan Non Muslim, seperti yang dikemukakan diatas,"Said Sabig mengungkapkan dalam prinsip-prinsip Islam, bahwa " keimanan kepada Allah SWT adalah hubungan yang

⁵Abu A'la *Prinsip-Prinsip Islam, terjemahan Abdullah Suhaili* (Jakarta : Lembaga Pengajaran Bahasa Saudi Arabia 1985) h. 25

⁶ Joachim Wech *Ilmu Perbandingan Agama terjemahan Drs Djamaunauri*(Jakarta : Cv Rajawali : 1984) h. 52

paling mulia antara tuhan dengan manusia, dan keimanan itu bukanlah semata-mata ucapan bibir dan lidah saja, atau hanya semacam keyakinan dalam hati belaka, tetapi keimanan yang esbenar-benarnya adalah suatu aqidah atau kepercayaan yang memenuhi seluruh isi hati nurani dari situ akan muncu pulalah bekas-bekasnya atau kesan-kesanya sebagai mana hal munculnya cahaya yang disorotkan oleh matahari dan juga sebagaimana semerbak bau harum yang ditebarkan oleh setangkai bunga mawar⁷

Sedangkan Prof.Zakiyah Darajat, dalam bukunya Ilmu perbandingan agama yaitu, pengamalan keagamaan merupakan tanggapan terhadap apa yang dihayati sebagai realitas mutlak, maka pengamalan itu akan mengikutsertakan empat hal. Pertama, anggapan dasar bahwa didalam tanggapan terkandung beberapa tingkat kesadaran, seperti pemahaman,konsep, dan sebagainya. Kedua. Tanggapan dipandang sebagai bagian dari suatu perjumpaan, pengamalan agama yang murni telah dikenal oleh semua bagian dunia. Ketiga, menghayati” realitas yang tinggi mengandung arti adanya hubungan yang dinamis antara orang yang menghayati dengan yang dihayati.

Bagi setiap manusia beragama, agama bukan sekedar alat kesertaan kegiatan bersama, tetapi sebagi sesuatu yang pribadi perorangan itulah dai adanya, sungguh baginya, agama bukan hanya sebagi person yang dia adanya tetapi sebagi sesuatu yang semuanya adalah dia dengan persaan jasmaninya, emosinya, keinginannya, hubungan sosialnya, persaanya, dan juga dengan pemahamanya dan naluri keinginan tahuanya serta keagungan yang terdapat didalamnya, tidak ada

⁷Sayid Sabig *Op.Cit.* h. 123

dalam kehidupan manusia yang merupakan agama yang sama sekali tidak berhubungan. Dengan tepat dinyatakan bahwa “ agama berhubungan dengan manusia utuh dan dengan keseluruhan hidup manusia. Kebenaran keterlibatan pribadi yang utuh dalam pengamalan keagamaan ini bukan saja telah ditegaskan oleh semua penganjur agama yang gigih disepanjang masa, pengamalan keagamaan yang murni adalah bahwa pengamalan tersebut dinyatakan dalam perbuatan.

Peningkatan pengamalan ajaran islam bagi pelajar sangatlah penting dan betul-betul pendapat pengawalan yang ekstra ketat, untuk menghindari beberapa kemungkinan pengaruh kenakalan pada pelajar yang sering terjadi disekolah-sekolah,

Ibn Khaldun dalam bukunya, “Pola Pemikiran Islam, Peningkatan adalah proses perbuatan, cara meningkatkan usaha dan sebagainya .Faktor-Faktor Peningkatan Kuantitas pengamalan ajaran islam Untuk memilih suatu ajaran atau doktrin agama dalam hal ini memilih agama yang akan dimasuki, maka seorang calon pengikut agama akan di pengaruhi oleh beberapa unsur lingkungan, diantaranya:1. Orang tua famili, teman dekat, teman sekolah, para siswa suatu lembaga pendidikan dan sebagainya⁸.

Islam telah menawarkan konsep pendidikan yang sangat sesuai dengan kondisi manusia dan menawari akan langkah-langkah untuk meraih keluarga yang agamis. Kesemuanya ini adalah merupakan sifat dari keuniversalan agama Islam yakni sebagai agama yang paling sempurna. Karena di dalamnya mengandung

⁸Ibn Kaldum *Pola pemikiran Islam Terjemahan Abu Bakar* (Jakarta : Lembaga Pengajaran Bahasa Arab 1985) h. 86

nilai-nilai yang meliputi segala aspek kehidupan manusia. Dan melalui tuntutan manusia itu diuntut untuk dapat menggali pengetahuan yang ada dalam usaha mencapai kebahagiaan didunia dan diakhirat.

Adapun nilai-nilai ajaran agama secara garis besarnya terdapat pada dua hal yakni berbentuk suruhan dan berbentuk larangan, yang artinya bahwa manusia itu harus mampu melaksanakan segala sesuatu yang diperintahkan dan meninggalkan segala sesuatu yang dilarang oleh Allah SWT.

Sehubungan dengan hal tersebut maka dapat dikatakan bahwa nilai-nilai agama Islam sangat menopang keberhasilan pelaksanaan pendidikan anak. karena dengan latihan-latihan keagamaan anak akan dapat terbiasa dan mengetahui nilai-nilai ajaran yang terkandung dalam ajaran Islam. Penerapan dan pengajaran agama di SMK Muhammadiyah Kec.Kalumeme Kab.Bulukumba berkontribusi efek positif konstruktif baik terhadap para guru yang bertugas sebagai tenaga edukatif, demikian pula bagi siswa dalam mengikuti pembelajaran secara teoritis maupun praktis.

Terhadap pendidikan dan pengajaran agama yang senantiasa dilaksanakan secara intensif dan berkesinambungan maka taat menumbuhkembangkan motivasi pengamalan beragama terhadap siswa, sehingga mereka melalui pembiasaan yang didisiplinkan oleh guru, dalam mengamalkannya adalah dengan kesadaran penuh dan bukan sebaliknya akibat keterpaksaan. adanya keterkaitan antara pengenalan ajaran agama dengan peningkatan akhlak siswa membuktikan kenyataan yang sebenarnya apabila semakin baik pelaksanaan penanaman ajaran agama yang

diterapkan maka akan semakin tinggi pula tensi peningkatan akhlak siswa baik di sekolah maupun dalam kehidupan sehari-hari.

Faktor penghambat yang terjadi adanya dari guru, lingkungan, keluarga, dan dari siswa itu sendiri. Dan peluang yang mesti dilakukan dari hal tersebut adalah mengaktifkan pemberdayaan secara optimal, sistematis dan koordinasi yang baik dari semua pihak, baik yang terlibat secara langsung maupun tidak langsung.

Usaha mempelajari agama Islam tersebut kenyataannya bukan hanya dilaksanakan oleh kalangan umat Islam saja, melainkan juga dilaksanakan oleh orang-orang di luar kalangan umat Islam. Studi ke-Islaman di kalangan umat Islam sendiri tentunya mempunyai tujuan yang berbeda-beda dengan tujuan studi Keislaman yang dilakukan oleh orang-orang di luar kalangan umat Islam.

Di kalangan umat Islam, studi Ke-Islaman bertujuan untuk memahami dan mendalami serta membahas ajaran-ajaran Islam agar mereka dapat melaksanakan dan mengamalkannya secara benar, serta menjadikannya sebagai pegangan dan pedoman hidup (*way of life*). Sedangkan di luar kalangan umat Islam, studi Ke-Islaman bertujuan untuk mempelajari seluk beluk agama dan praktek-praktek keagamaan yang berlaku di kalangan umat Islam, yang semata-mata sebagai ilmu pengetahuan.

Namun sebagaimana halnya dengan ilmu-ilmu pengetahuan pada umumnya, maka ilmu pengetahuan tentang seluk beluk agama dan praktek-praktek keagamaan Islam tersebut bisa dimanfaatkan atau digunakan untuk tujuan-tujuan tertentu, baik yang bersifat positif maupun yang bersifat negatif.

Para ahli studi ke-Islaman di luar kalangan umat Islam tersebut dikenal sebagai kaum orientalis, yaitu orang-orang Barat yang mengadakan studi tentang dunia Timur, termasuk di dalamnya dunia Islam.

Dalam prakteknya studi ke-Islaman yang dilakukan oleh mereka, terutama masa awal-awal mereka mengadakan studi tentang Islam, lebih mengarahkan dan menekankan pada pengetahuan tentang kekurangan-kekurangan dan kelemahan-kelemahan ajaran agama Islam dan praktek-praktek pengamalan ajaran agama Islam dalam kehidupan-sehari-hari umat Islam.

Namun demikian, banyak juga di antara para orientalis yang memberikan pandangan-pandangan yang obyektif dan bersifat ilmiah terhadap agama umatnya. tentu saja pandangan-pandangan yang demikian itu akan bisa bermanfaat bagi pengembangan studi ke-Islaman di kalangan umat Islam sendiri. Kenyataan sejarah menunjukkan (terutama setelah “masa keemasan Islam” dan umat Islam sudah memasuki “masa kemundurannya”) bahwa pendekatan studi ke-Islaman yang mendominasi kalangan ulama Islam lebih cenderung bersifat subyektif, apologis dan doktriner, serta menutup diri terhadap pendekatan yang dilakukan oleh kalangan luar Islam yang bersifat obyektif dan rasional.

Dengan pendekatan subyektif apologis dan doktriner tersebut, ajaran agama Islam yang sumber dasarnya adalah al-Qur'an dan al-Sunnah yang pada dasarnya bersifat rasional dan adaptif terhadap tuntutan perubahan dan perkembangan zaman telah berkembang menjadi ajaran-ajaran yang baku dan kaku serta tabu terhadap sentuhan-sentuhan akal/rasional dan tuntutan perubahan dan perkembangan zaman.

Bahkan kehidupan keagamaan serta sosial budaya umat Islam terkesan mandeg, membeku dan ketinggalan zaman. Dan celaknya, keadaan yang demikian inilah yang menjadi sasaran atau obyek studi dari kaum orientalis dalam studi keIslamannya.

Dengan pendekatan yang bersifat obyektif rasional atau pendekatan ilmiah, mereka mendapatkan kenyataan-kenyataan bahwa ajaran agama Islam sebagaimana yang nampak dalam fenomena dan praktek umatnya ternyata tidak rasional dan tidak mampu menjawab tantangan zaman.

Dengan adanya kontak budaya modern dengan budaya Islam, mendorong para ulama tersebut untuk bersikap obyektif dan terbuka terhadap pandangan dari luar, yang pada gilirannya pendekatan ilmiah yang bersifat rasional dan obyektif pun memasuki dunia Islam, termasuk pula dalam studi keIslaman di kalangan umat Islam sendiri.

Dengan masuknya pendekatan tersebut, maka studi keIslaman semakin berkembang dan menjadi sangat relevan dan dibutuhkan oleh umat Islam, terutama dalam menghadapi tantangan dunia modern yang semakin canggih dan era globalisasi saat ini. berbagai pendekatan tentang studi Islam, akan dibahas dalam tulisan berikutnya. kajian al-qur'an di Indonesia dari *Mahmud Yunus*, *Hingga Quraish Shihab*, membahas "Pengamalan". diartikan hal perbuatan yang dilakukan dan di peraktekkan.

Bahwa ilmu pengetahuan baik ilmu agama ataupun ilmu umum seharusnya di peraktekkan atau direalisasikan sesuai dengan disiplin ilmu itu sendiri, intepretasi pengetahuan agama dalam pengamalannya tentu sesauai dengan

anjuran dan petunjuk agama yang di yakini, jadi pengamalan ajaran agama yang telah ditentukan oleh aturan syariat agama itu sudah barang tentu kita tingkatkan untuk mencapai keridhoan sang pencipta assa wajjalah. Menurut Islam, pada dasarnya dalam diri pribadi manusia telah ditanamkan benih yang disebut dengan insting agama (*Instink Religious*) ataupun kecenderungan untuk bertauhid atau mengesakan Allah SWT.

Ataupun dengan kata lain, dalam diri manusia ada kecenderungan untuk meyakini adanya Allah SWT dan beribadah kepada-Nya. Dalam Al-Qur'an kecenderungan ini disebut dengan "fitrah" seperti yang tertera dalam QS.Ar-Rum:30,

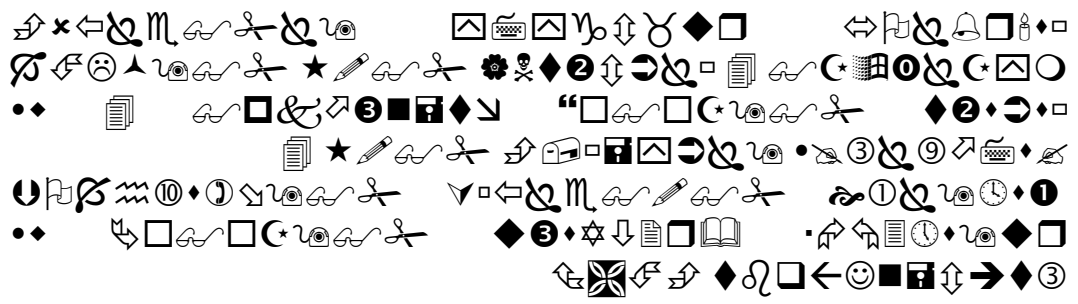

Terjemahanya :

Maka hadapkanlah wajahmu dengan lurus kepada agama Allah; (tetaplah atas) fitrah Allah yang Telah menciptakan manusia menurut fitrah itu. tidak ada peubahan pada fitrah Allah. (Itulah) agama yang lurus; tetapi kebanyakan manusia tidak mengetahui⁹

fitrah Allah: maksudnya ciptaan Allah. manusia diciptakan Allah mempunyai naluri beragama yaitu agama tauhid. kalau ada manusia tidak beragama tauhid, Maka hal itu tidaklah wajar. mereka tidak beragama tauhid itu hanyalah lantaran pengaruh lingkungan. Hanya saja hal ini membutuhkan arahan,

⁹Departemen Agama RI, Al-Qur'an dan terjemahannya, Jakarta Bumi Restu, 2003

bimbingan, dan pengajaran orang-orang yang memperhatikannya selama proses perkembangan.

Seiring dengan adanya kegoncangan batin itu, maka kepercayaan remaja kepada Allah SWT kadang-kadang kuat dan kadang-kadang ragu dan berkurang. Hal ini terlihat dari kegiatan beribadah yang kadang-kadang rajin, dan kadang-kadang malas.

Perasaan kepada Allah SWT tergantung perasaan emosi yang sedang dialaminya. Kadang-kadang ia merasa sangat membutuhkan Allah SWT, terutama ketika sedang menghadapi masalah atau bahaya, takut akan gagal, dan merasa berdosa. Tapi kadang-kadang ia kurang membutuhkan Allah SWT ketika mereka merasa senang,¹⁰

Ketika mereka mendapatkan kegoncangan batin itu, mereka sangat membutuhkan nilai-nilai keagamaan dan bimbingan oleh guru atau konselor agama Islam ataupun tempat berlindung yang mampu memberikan pengarahan positif dalam perkembangan hidup selanjutnya

Prof. Dr. Abu Su'ud dalam bukunya *Islamology sejarah, ajaran, dan peranannya dalam peradaban umat manusia*. "Ajaran Islam mendasarkan pada enam pokok kepercayaan, yang dikenal dengan istilah Enam Rukun Iman. Keimanan dalam Islam menekankan pada kepercayaan dan pengakuan atau beriman kepada semua yang bersifat gaib sekalipun, yang bukan sekedar mengakui keberadaannya, melainkan juga mengakui kebenarannya¹¹.

¹⁰ Darajat, *Metodik khusus pengajaran agama Islam*, (Jakarta : Bumi Aksara), 1986, h.113-114

¹¹ Abu Su'ud, *Islamology sejarah, ajaran dan peradaban umat manusia*, (Surabaya: Dina Utama), 1994, h.185

Agama Islam mendorong kehidupan masyarakat untuk menjadi “orang berilmu yang mengajarkan ilmunya, atau belajar, atau menjadi pendengar, dan tidak boleh menjadi kelompok keempat, yang tidak ada aplikasi ilmu dalam kehidupan bermasyarakat, serta lalai di dalam menyerap informasi, atau enggan mendengar.

Pendidikan dan menuntut ilmu adalah satu kewajiban asasi anak manusia. Dengan ilmu, seseorang akan menjadi ikhlas, cerdas, pintar, berakhlak, beradab dan beramal shaleh, yang menciptakan hasanah pada diri, keluarga, serta di tengah nagari dan masyarakatnya.

Salah satu bentuk peningkatan pengamalan agama yang mana memacu kepada bidang pendidikan, atau upaya intensif membentuk “sumber daya manusia pintar, cekatan, berilmu, mampu, kreatif dan produktif,” yang berkait dengan peningkatan kemampuan masyarakat dari sisi ekonomi, pemanfaatan lahan dan sumber daya tersedia, serta mendorong partisipasi anak negeri, menjelmakan kebaikan untuk diri, keluarga, kemaslahatan anak negeri, dan kemajuan generasi bangsa pada umumnya.

Bimbingan agama (syarak) menyatakan, “menuntut ilmu wajib, bagi setiap lelaki dan perempuan muslim” (Al-Hadist). Pesan Rasul SAW mengingatkan, “ingin berhasil di dunia, dengan ilmu, meraih akhirat dengan ilmu, dan ingin kedua-duanya dengan ilmu” (Al-Hadist).

Derasnya arus kesejagatan (globalisasi) secara dinamik perlu dihadapi dengan penyesuaian tindakan dan pemahaman. Bahwa arus kesejagatan tidak boleh mencabut generasi dari akar budayanya. Arus kesejagatan (globalisasi)

mesti dirancang untuk dapat ditolak mana yang tidak sesuai, dan dipakai mana yang baik.¹²

Tidak boleh ada kelalaian dan berpangku tangan di tengah mobilitas serba cepat, dan modern. persaingan tajam kompetitif, tidak dapat dielakkan dari laju informasi dan komunikasi efektif tanpa batas. Integrasi akhlak yang kuat dari pendalaman ajaran agama (tafaqquh fid-diin) dan pengamalan nilai-nilai Islam yang universal (tafaqquh fin-naas) dalam masalah sosial (umatisasi) kemasyarakatan, mengedepankan kepentingan bersama dengan ukuran taqwa, responsif dan kritis menatap perkembangan zaman, menggeluti kehidupan duniawi bertaraf perbezaan, kaya dimensi dalam pergaulan rahmatan lil ‘alamin di seluruh negeri. Ketahanan umat, bangsa dan daerah terletak pada kekuatan ruhaniyah dengan iman taqwa dan siasah kebudayaan. Intinya tauhid, yaitu pengamalan ajaran syarak (agama Islam). Implementasinya akhlak, yaitu menata kehidupan berperilaku adat istiadat dalam lingkaran negeri.¹³

Perilaku individu dan masyarakat, selalu menjadi ukuran tingkatan moral dan akhlak. Hilang kendali menjadi salah satu penyebab lemahnya ketahanan bangsa. Lantaran rusaknya sistim, pola dan politik pendidikan di tengah masyarakat negeri. Hapusnya panutan, lemahnya peran tokoh pemangku adat mengawal peningkatan pengamalan dan pupusnya wibawa keilmuan mengamalkan syariat agama Islam, telah memperlemah daya saing anak negeri,

¹² Lihat *QS.3:145 dan 148*, lihat juga *QS.4:134*, dan bandingkan *QS.28:80*.

¹³ Sebagai satu contoh kini, *Kabupaten Bulukumba, Prov.Sulawesi selatan telah berhasil membuat Perda tentang syariat islam untuk daerahnya, dan sudah mulai di terapkan pada tahun 2008.*

Lemahnya tanggung jawab masyarakat, juga berdampak kepada tindak kejahatan secara meluas. Interaksi nilai budaya asing yang bergerak kencang, ikut melumpuhkan kekuatan budaya luhur di negeri. Dalam struktur kekerabatan, dirasa pagar adat budaya mulai melemah. Fungsi lembaga pendidikan mulai bergeser ke bisnis.

Generasi mulai malas menambah ilmu. Hilang keseimbangan, enggan berusaha telah melebarkan frustrasi sosial dalam menghadapi berbagai kemelut. Krisis nilai yang menggeser akhlak, telah menjadikan tanggung jawab moral sosial mengarah ke tidak acuh (*permissiveness*). Perilaku maksiat, aniaya dan durjana, payah membendung.

Pergaulan pelajar mengalami gesekan-gesekan. Dalam menerapkan nilai-nilai, terjadi pergeseran tajam, yang membahayakan. Krisis kredibilitas dan “erosi kepercayaan” sulit dihindari. Peran orang tua, di mimbar kehidupan mengalami kegoncangan.

Membiarkan terbawa arus perubahan tanpa memperhitungkan jati diri, mengundang malapetaka.¹⁴ Bahaya mengancam ketika lemahnya jati diri. Keadaan ini terjadi karena kurang komitmen kepada nilai luhur, nilai agama (*syarak*), yang sejak lama sesungguhnya telah menjadi anutan bangsa.¹⁵

Lemahnya jati diri, dan ketidakmampuan menguasai “bahasa dunia” dalam politik, ekonomi, paham agama, tatanan social dan budaya, akan menjadikan

¹⁴Lihat *QS.30:41*

¹⁵ Melemahnya jati diri disebabkan lupa kepada Allah atau hilangnya aqidah tauhid, lihat *QS.9:67*, lihat juga *QS:59:19*.

generasi agama dijajah budaya asing di negerinya sendiri. Tertutup peluang peran-serta dalam kesejagatan.¹⁶ Hilangnya percaya diri, lebih banyak disebabkan ;

- a. Lemah penguasaan teknologi dasar penopang perekonomian bangsa
- b. Lemah minat menuntut ilmu

Kesenjangan sosial dan kemiskinan mempersempit peluang dan kesempatan secara merata. Idealisme generasi muda tentang masa depan akan kabur, karena terseok-seoknya perjalanan budaya (adat) yang mengabaikan nilai agama (syariat).

Anik Tri Hastuti, dalam skripsi yang berjudul:“Usaha Mengantisipasi Kenakalan Remaja (Studi Kasus Di Pondok Pesantren SLTP MTA Di Desa Gemolong, Kecamatan Gemolong, Kabupaten Sragen)” telah menyimpulkan bahwa: Pelajar atau santri dituntut untuk disiplin dalam segala hal, baik dalam ibadah maupun kegiatan sehari-hari.¹⁷

Hal ini bertujuan untuk mengantisipasi kenakalan yang terjadi di bidang pendidikan.Semua kegiatan santri di pondok baik jenis maupun bentuknya yang bersifat mental dan keilmuan, ditransferkan untuk digunakan sebagai bekal masa depan.

Penelitian Hafiz dalam buku “The 8th Habit Melampaui Efektifitas, Mencapai Kagungan, disimpulkan bahwa ada begitu banyak anugerah yang belum dibuka sejak kelahiran manusia. hal itu merupakan hadiah yang sangat berharga, yang telah diberikan oleh Allah. Anugerah itu masih terpendam atau tersembunyi

¹⁶ Lihat *QS.9:122*, supaya mendalami ilmu pengetahuan dan menyampaikan peringatan kepada umat supaya dapat menjaga diri (antisipatif).

¹⁷ Anik tri hastuti, *usaha mengantisipasi kenakalan remaja*, Studi Kasus Di Pondok Pesantren SLTP MTA Di Desa Gemolong, Kecamatan Gemolong, Kabupaten Sragen, (skripsi UMS, FAI 2005) h. 35

dalam diri manusia. Untuk menjadi manusia yang berpotensi maka anugerah itu harus dibuka dan dikembangkan.¹⁸

Dari penelitian itu ada tiga anugerah yang paling penting, yaitu kebebasan dan kemampuan untuk memilih, hukum atau prinsip alam yang universal dan tidak pernah berubah, serta empat kecerdasan atau kemampuan (fisik/ekonomi, emosional/sosial, mental, dan spiritual).

Hanna Djumhana Bastaman dalam bukunya yang berjudul “Integrasi Psikologi Dengan Islam Menuju Psikologi Islami”, dapat disimpulkan bahwa Psikologi Islami yang bermuara pada nilai-nilai Islam difungsikan dengan menggunakan akal (daya nalar yang obyektif-ilmiah dengan metodologi yang tepat) dan keimanan kepada Allah SWT (yang merujuk pada al-Qur’an dan al-Hadits).¹⁹

Untuk mencapai dari apa yang diharapkan oleh pendidikan dalam meningkatkan pengamalan ajaran islam dalam hal ini menciptakan anak didik yang bertaqwa, cerdas, trampil, dan berbudi pekerti luhur, Prof Nu’man Sumantri dalam ilmu dan aplikasi pendidikan agama, mengungkapkan, ”perlu adanya kerja sama dan usaha yang terpadu dari semua guru bidang studi yang mengajar disekolah,²⁰

Untuk mewujudkan hal tersebut perlu dilakukan langkah-langkah tersebut:

1. Kerja Sama Terpadu antara guru

¹⁸Hafiz, *Melampaui Efektifitas, Mencapai ke Agungan*, (Jakarta:PT,Gramedia) 2005,h.85

¹⁹ Hanna Djumhana, *Integrasi Psikologi dengan Islam menuju Psikologi Islami*,(Jakarta: Pustaka Pelajar),2002,h.63

²⁰ Nu’man Sumantri ,*dalam ilmu dan aplikasi pendidikan agama*,Jakarta : Bumi Aksara, 1992 h,104

Masalah Agama adalah masalah universal. Ia terkait dan menyangkut berbagai dimensi kehidupan manusia. Pendidikan agama tidak hanya terbatas pada aspek pengetahuan dan pemahaman. Akan tetapi juga meliputi pembentukan sikap dan pengalaman keagamaan. Untuk itu usaha pembentukan sikap dan pengalaman keagamaan yang dilakukan oleh guru agama perlu didukung dan dimantapkan oleh guru-guru bidang studi lainnya. Adanya disharmoni antara pengetahuan yang mereka lihat dan terima dari guru agama dengan fenomena-fenomena yang ditampilkannya oleh guru-guru bidang studi lainnya, akan menimbulkan distorsi dan kerancuan dalam benak peserta didik.

2. Kurikulum yang *integratif*

Pengertian kurikulum tidak hanya terbatas pada sejumlah pelajaran atau bidang studi, akan tetapi juga kegiatan-kegiatan belajar siswa dalam rangka belajar baik didalam sekolah maupun diluar sekolah.

3. Peningkatan peran orang tua

Baik dalam konteks pendidikan Islam maupun konteks pendidikan nasional kedudukan orang tua mempunyai peran yang sangat penting dalam proses pendidikan anak.

Selanjutnya “Komaruddin Hidayat dalam Manusia dan Proses Penyempurnaan diri mengungkapkan,” seseorang bisa memelihara dan meningkatkan kesucian jiwanya sehingga dengan begitu ia merasa damai dan

juga kembali ketempat asal muasalnya dengan damai pula.²¹ Secara garis besar tahapan seorang mukmin untuk meningkatkan kualitas jiwanya terdiri dari tiga maqam. Pertama, dzikir atau ta'alluq pada Tuhan. yaitu, berusaha mengingat dan mengikatkan kesadaran hati dan pikiran kita kepada Allah. Di manapun seorang mukmin berada, dia tidak boleh lepas dari berfikir dan berdzikir untuk Tuhannya (QS. 3:191). Dari dzikir ini meningkat sampai maqam kedua - takhalluq. yaitu, secara sadar meniru sifat-sifat Tuhan sehingga seorang mukmin memiliki sifat-sifat mulia sebagaimana sifat-Nya. Proses ini bisa juga disebut sebagai proses internalisasi sifat Tuhan ke dalam diri manusia.

Maqam ketiga tahaqquq. Yaitu, suatu kemampuan untuk mengaktualisasikan kesadaran dan kapasitas dirinya sebagai seorang mukmin yang dirinya sudah "didominasi" sifat-sifat Tuhan sehingga tercermin dalam perilakunya yang serba suci dan mulia. Maqam tahaqquq ini sejalan dengan Hadits Qudsi yang digemari kalangan sufi yang menyatakan bahwa bagi seorang mukmin yang telah mencapai martabat yang sedemikian dekat dan intimnya dengan Tuhan maka Tuhan akan melihat kedekatan hamba-Nya.

B. Geografis Lokasi Penelitian

a. Keadaan Geografis Kel. Kalumeme

Pada masa penjajahan Belanda di Indonesia, menurut legenda Belanda melakukan pendataan wilayah termaksud di Kalumeme yang pada saat itu masih hutan rawa. Belanda Mendatangi Kepala Wilayah (Toddo) dan Bertanya “e... Toddo apa namanya itu binatang yang banyak melata di hutan Rawa?” Toddo

²¹Komaruddin Hidayat, *Manusia dan proses penyempurnaan diri*, (Jakarta : Gramedia) 1990, h, 154

menjawab “Kalumeme tuan bahasa bugisnya”. maka pada saat itu Belanda menetapkan untuk wilayah hutan rawa tersebut di beri nama Kalumeme

Kalumeme (Bahasa Bugis) yang merupakan Binatang Melata yang menyerupai Cacing / Hewan Berkaki Seribu. nama yang di ambil dari binatang yang menyerupai Cacing yang berkaki seribu.yang mempunyai ciri atau kepala mirip dengan , konon cerita masyarakat bahwa barang siapa yang memiliki atau mendapatkan hewan tersebut maka rejekinya mujur²².

Kelurahan Kalumeme di bagi menjadi 4 lingkungan yaitu :

1. Lingkungan BTN
2. Lingkungan BT.Mangape
3. Lingkungan kalumeme
4. Lingkungan Ela-Ela

Lurah pertama yaitu: Drs. Mukhlis Karim (1983), kemudian yang kedua Andi Mappelawa, B. A (1996), yang ketiga Andi Mapole Syarif (2004), yang keempat Andi Kahrir (2006), yang kelima Drs. Andi Ari Arianto, AS (2009), dan yang terakhir mutasi jabatan yang langsung mengangkat atau menempatkan bapak Andi Muhammad Yusuf S.sos sebagai kepala kelurahan sampai sekarang.²³

1. Klasifikasi Penduduk

Kelurahan Kalumeme merupakan salah satu Kelurahan yang berada dalam wilayah Kecamatan Ujung Bulu yang terletak sekitar ± 2 km dari ibu kota Kecamatan dan ± 5 km dari Ibu kota Kabupaten Bulukumba. Luas Kelurahan Kalumeme adalah 3.500 km².

²² H.Janibe Masyarakat Kel.Kalumeme, *Wawancara* 10 September 2012 Kab.Bulukumba

²³Sumber, *Kantor Kelurahan kalumeme Kec. Ujungbulu Kab. Bulukumba 2012*

Kelurahan Kalumeme memiliki batasan-batasan wilayah sebagai berikut:

- a. Sebelah Utara berbatasan dengan kelurahan tanah Kongkong
 - b. Sebelah Selatan berbatasan dengan Kelurahan Matekko
 - c. Sebelah Barat berbatasan dengan Desa Lembange, diperbatasan inilah SMK berada.
 - d. Sebelah Timur berbatasan dengan Laut Flores
- a. Jumlah Penduduk

Berdasarkan hasil sensus penduduk tahun 2011/2012, Kelurahan Kalumeme Kecamatan Ujung Bulu Kabupaten Bulukumba secara keseluruhan memiliki jumlah penduduk sebanyak 6.123 jiwa laki-laki dan perempuan, yang terdiri dari 5.509 kepala keluarga.²⁴

²⁴Sumber, *Kantor Kelurahan Kalumeme Kecamatan Ujungbulu Kabupaten Bulukumba 2012*

Untuk lebih jelasnya dapat di lihat melalui tabel berikut:

Tabel 1: Jumlah Penduduk Menurut Golongan Umur

No	Golongan Umur	Jenis Kelamin		Jumlah
		Laki-laki	Perempuan	
1.	0-12 bulan	186	184	370
2.	13 bulan-4 tahun	251	250	501
3.	5-6 tahun	231	243	474
4.	7-12 tahun	271	250	521
5.	13-15 tahun	224	253	477
6.	16-18 tahun	249	274	523
7.	19-25 tahun	272	297	569
8.	26-35 tahun	194	222	416
9.	36-45 tahun	333	257	590
10.	46-50 tahun	419	486	905
11.	51-60 tahun	126	127	253
12.	61-75 tahun	140	166	306
13.	76 tahun keatas	100	118	218
Jumlah		3.019	3.144	6.163

Sumber Data: Dokumen Kantor Lurah Kalumeme 2011/2012

Berdasarkan tabel 1 di atas, dapat diketahui bahwa jumlah penduduk Kelurahan kalumeme 2011/2012 sebanyak 6.163 jiwa yang terdiri dari laki-laki sebanyak 3.019 jiwa dan perempuan sebanyak 3.144 jiwa²⁵.

b. Mata Pencarian Penduduk Kelurahan Kalumeme

Kelurahan Kalumeme merupakan daerah daratan rendah yang kaya akan hasil alam dan mata air yang banyak, kebanyakan masyarakat di Kelurahan Kalumeme memperoleh air dari bukit dan air hujan untuk menghasilkan tanaman

²⁵Kantor Lurah Kalumeme Kab.Bulukumba 10 September 2012

padi dan kacang-kacangan . Kelurahan kalumeme merupakan salah satu wilayah yang beriklim panas, sehingga banyak menghasilkan rumput laut.

Kelurahan Kalumeme di kenal dengan penghasil rumput laut, batu merah, padi dan kacang-kacangan. Masyarakat di Kelurahan Kalumeme pada umumnya bekerja sebagai petani dan pembuat batu merah, serta petambak (empan) di samping itu ada PNS dan pedagang serta karyawan.²⁶

Kelurahan kalumeme dikenal juga dengan kawasan industri, sebab banyak pabrik yang didirikan didalamnya. diantaranya pabrik kapas, pabrik ikan kaleng, pabrik teripleks serta pabrik batu dan aspal. dan rata-rata karyawan pabrik-pabrik itu diisi oleh penduduk setempat. Jadi secara tidak langsung membantu pemerintah untuk mengurangi pengangguran di Kelurahan Kalumeme khususnya dan Kabupaten Bulukumba pada umumnya.

b. Kehidupan Sosial dan Keagamaan

1. Kehidupan Sosial

Tipikal pertama proses industrialisasi di samping berdampingan dengan urbanisasi, peningkatan mobilitas penduduk juga terjadinya perubahan yang penting dalam adat kebiasaan dan moral masyarakat. Masuknya para pendatang ke wilayah Kelurahan Kalumeme telah membawa perubahan nilai dan norma di dalam kehidupan masyarakat. Perubahan ini tidak saja terjadi pada penduduk setempat namun juga pada penduduk pendatang. Nilai-nilai tradisional yang ada terdesak oleh nilai-nilai yang berbau dan masyarakat luar. Pergeseran nilai ini

²⁶Hasil *Observasi* kantor Lurah Kalumeme, Bulukumba, 10 september 2012

sering menimbulkan masalah-masalah sosial, seperti masalah pemukiman, lingkungan hidup, krisis moral dan penyakit masyarakat, dan lain sebagainya.²⁷

Daerah industri memang seringkali menjadi wadah peleburan budaya dari latar belakang budaya yang berasal dari pendatang (melting pot), di samping juga tetap berusaha menunjukkan identitas budayanya. Penduduk asli sebagai penduduk mayoritas dan sekaligus juga kelompok budaya dominan masih tetap menunjukkan eksistensi dan pengaruhnya dalam kehidupan sosial kemasyarakatan. Seperti dalam penggunaan bahasa daerah, kesenian dan tradisi daerah maupun khas daerah, walaupun dalam beberapa hal telah terjadi pergeseran dan juga modifikasi.

Peradaban dan kehidupan budaya modern begitu terasa di wilayah tersebut karena mobilitas masyarakat yang cukup tinggi. Dalam satu sisi perkembangan dan pembangunan fisik yang cukup pesat, memberikan kemudahan bagi masyarakat dalam akses sosial, ekonomi maupun politik. di samping itu juga kemudahan dalam mengakses hal-hal yang negatif juga tidak bisa dihindari, seperti minum-minuman keras.

Terjadinya persaingan kerja dan usaha seringkali menimbulkan konflik, terutama antara masyarakat yang tidak mendapatkan kesempatan kerja dengan pihak industri. Hal tersebut terjadi karena adanya berbagai kepentingan. Pihak industri seringkali membutuhkan tenaga yang belum dapat terpenuhi oleh penduduk setempat, disisi lain penduduk setempat mengharapkan pekerjaan dengan tidak memiliki keahlian yang dibutuhkan industri.

²⁷ H.Bake *Wawancara*” Bulukumba 10 Oktober 2012

Konflik juga kerap kali terjadi antara masyarakat dengan pihak perusahaan terutama masalah pencemaran lingkungan yang dilakukan oleh perusahaan karena kompensasi yang diberikan kepada masyarakat tidak sebanding dengan penderitaan yang dialami penduduk setempat. Pencemaran berupa polusi udara dan air sangat mengganggu masyarakat setempat dan seringkali menyebabkan berbagai penyakit, seperti sakit mata, ispa dan gatal-gatal,²⁸

Kehadiran industri tidak selamanya berdampak negatif, terutama bila di lihat dari segi ekonomi. Maka kehadiran industri telah membuka lapangan kerja yang luas bagi penduduk, walaupun belum merata, sehingga tingkat pengangguran dapat di tekan dan kebutuhan hidup masyarakat dapat terpenuhi serta kesejahteraan masyarakat dapat terwujud walaupun belum merata. Hal itu terlihat pada tingkat kehidupan ekonomi masyarakat Kelurahan Kalumeme nampak mengalami kemajuan di banding sebelum ada industri. disisi lain budaya hedonistik, materialistis dan konsumeristik tidak bisa dihindari.

2. Kehidupan Keagamaan

Kehidupan sosial budaya dan keagamaan masyarakat Kelurahan kalumeme tidak terlepas dari pengaruh budaya Datuk di Tiro, sebagai salah satu pusat penyebaran Islam di nusantara pada masa lampau, juga perjuangan rakyat Bulukumba pada masa lalu. Kondisi demikian telah menempa masyarakat kalumeme untuk semakin mendalami dan mengembangkan nilai-nilai agama, baik di sekolah-sekolah umum maupun pesantren yang telah tumbuh dan berkembang sampai sekarang.

²⁸H.Janibe Penduduk Kel.Kalumeme “wawancara” Bulukumba 10 Oktober 2012

Kelurahan Kalumeme sendiri telah dibangun lembaga pendidikan dan organisasi keagamaan yang berkembang pada saat itu hingga kini yaitu SMK Muhammadiyah dan IPM. Masyarakat Kelurahan Kalumeme dahulu umumnya banyak menimba ilmu di SMK tersebut maupun di pesantren-pesantren lainnya di Kabupaten Bulukumba. Dengan latar belakang yang demikian telah memberikan warna pada masyarakat Kelurahan Kalumeme sebagai masyarakat yang berpegang teguh dan taat dalam menjalankan ajaran agama.

Setidaknya penghayatan keagamaan masyarakat dapat di ukur dengan beberapa indikator, yaitu meliputi beberapa dimensi:

Pertama, dimensi keyakinan. Dimensi ini berkaitan dengan seperangkat kepercayaan dan keyakinan seseorang terhadap suatu ajaran agama yang bersumber dari realitas yang mutlak. Di dalam Islam misalnya, terdapat penekanan yang demikian kuat agar setiap muslim mempunyai aqidah (sistem kepercayaan dan keimanan) yang kokoh yang tidak mudah dipengaruhi oleh aqidah yang lainnya²⁹

Kedua, dimensi praktek agama. Di dimensi ini berkaitan dengan ketaatan seseorang bagi pemeluk agama dalam mengerjakan agamanya terutama yang berbentuk ritual, seperti shalat, puasa, zakat, haji bagi yang mampu.

Ketiga, dimensi pengalaman. Pengalaman agama merupakan tanggapan pemeluk agama yang melibatkan akal, perasaan dan kehendak hati terhadap apa yang dihayati sebagai realitas mutlak.

²⁹Dadang Kahmad. *Sosiologi Agama dan Klasifikasi Agama*(Bandung: Rosdakarya 1999) h. 165

Keempat, dimensi pengetahuan atau intelektual. Pada dimensi ini mengacu pada harapan bahwa orang-orang yang beragama paling tidak memiliki sejumlah pengetahuan tentang dasar-dasar keyakinan dan juga ritus-ritus, kitab suci dan tradisi-tradisi.

Kelima, dimensi konsekuensi, yaitu keberagamaan di ukur pada akibat yang ditimbulkan dalam kehidupan sosial. Agama diharapkan memberikan pengaruh secara nyata dalam kehidupan sosial manusia.³⁰

Secara umum yang dapat diamati corak keberagamaan di wilayah ini cukup beragam dan dinamis. Keberagaman faham keagamaan tercermin dari beragamnya organisasi keagamaan yang terdapat di wilayah ini, seperti Muhammadiyah, Nu dan lain-lain. Dalam pemahaman dan pelaksanaan kehidupan Agama ada keberagamaan dan berbeda dalam hal-hal yang furu'iyah, walaupun berbeda dalam hal-hal kecil yang furu'iyah namun tetap rukun dan harmonis dan saling menghargai perbedaan. Di wilayah ini hampir tidak pernah terjadi ketegangan yang cukup serius terkait dengan faham keagamaan di kalangan internal umat Islam.

Kehidupan keagamaan di Kelurahan Kalumeme pada umumnya melaksanakan aktifitas ritual seperti, shalat, puasa, zakat dan haji, shalat Idul Fitri dan Idul Adha. Juga aktifitas sosial keagamaan lainnya seperti pengajian (Majlis Taklim dan membina TKA/TPA), juga mengadakan peringatan hari-hari besar

³⁰R. Stark dan C. Y. Lock dalam Roland Robertson, *Agama dalam Analisa dan Interpretasi Sosiologi*, (Jakarta : Balai Pustaka 1988), h. 37

Islam lainnya seperti, peringatan Maulid Nabi Muhammad SAW dan Isra' Mi'raj³¹.

Di samping aktifitas yang terkait dengan kemasyarakatan, ada juga peringatan dalam momen-momen yang bersejarah dalam kehidupan baik suka maupun duka biasanya di gelar acara yasinan atau riungan, seperti dalam acara aqiqah. Bahkan juga kematian, seperti tahlilan, dan haul.

C. Sejarah Perkembangan SMK Muhammadiyah Ela-Ela Kab.Bulukumba

Pendidikan tenaga kesehatan sebagai bagian integral dari pembangunan kesehatan secara nasional merupakan salah satu elemen penting dalam meningkatkan derajat kesehatan. Pendidikan tenaga kesehatan bertujuan menghasilkan tenaga kesehatan yang profesional dalam jumlah dan jenis yang sesuai dengan kebutuhan pelayanan kesehatan untuk mencapai Indonesia sehat 2010.

Untuk melanjutkan Indonesia sehat 2012 telah ditetapkan misi dan strategi yang meliputi, pembangunan nasional berwawasan kesehatan yang dilandasi pandangan baru dan paradigma sehat, profesionalisme, jaminan pemeliharaan kesehatan masyarakat (JPKM) dan desentralisasi.

Keempat strategi tersebut sangat relevan dengan perkembangan yang terjadi di tanah air kita dewasa ini. Kaitannya dengan institusi pendidikan tenaga kesehatan mempunyai peran strategis dalam menyiapkan / mendidik tenaga kesehatan yang bermutu³².

³¹ Dokumen Kantor Lurah Kalumeme, Bulukumba 10 oktober 2012

³² Ibrahim, *Tujuan Pendidikan*, Jakarta : CV Aneka Ilmu 1993, h.185

Sesuai dengan tugas dan fungsinya pendidikan tenaga kesehatan mempunyai misi antara lain, meningkatkan mutu lulusan diknakes, mutu institusi diknakes dan meningkatkan kemitraan serta kemandirian institusi diknakes dalam melaksanakan pendidikan tenaga kesehatan.

Sesuai dengan KEPMEN RI. No. 053 tahun 2001 tentang pedoman penyusunan standar pelayanan minimal penyelenggaraan persekolahan bidang pendidikan dasar dan menengah. Maka tujuan pendidikan adalah menyiapkan peserta didik menjadi anggota masyarakat yang memiliki kemampuan akademik dan atau profesional yang dapat menerapkan, mengembangkan dan atau memperkaya khasanah ilmu pengetahuan teknologi dan kesenian³³

Dalam pelaksanaan pendidikan, proses pembelajaran yang terjadi tidak terbatas hanya dalam kelas saja. Pembelajaran yang berlangsung pada pendidikan ini lebih di tekankan pada pembelajaran yang menerobos di luar kelas, bahkan di luar intitusi pendidikan, seperti lingkungan kerja, alam atau kehidupan masyarakat.

Dalam hal ini praktek klinik keperawatan dasar merupakan bagian yang tak terpisahkan dari system program pembelajaran serta merupakan wadah yang tepat untuk pengetahuan, sikap dan keterampilan (KAP) yang di peroleh pada proses belajar mengajar (PBM).

Upaya pemerintah Bulukumba untuk menghadapi tantangan di masa depan adalah dengan mendirikan sekolah-sekolah kejuruan khususnya di bidang kesehatan. SMK Keperawatan Muhammadiyah Bulukumba yang didirikan sejak

³³ Kaharuddin Kepala SMK Muhammadiyah' *Wawancara*" Bulukumba 10 Oktober 2012

tanggal 4 Juli 2007, dengan status Terdaftar berdasarkan SK Dinas Pendidikan Kabupaten Bulukumba, Nomor Pokok Sekolah Nasional (NPSN): 40312923 dan pada tahun 2011 sekolah SMK Muhammadiyah mendapatkan *Akreditasi A* sebagai bentuk kepercayaan untuk menyelenggarakan pendidikan jurusan keperawatan dan telah diberikan dukungan fasilitas sekolah³⁴.

1. *Visi dan misi*

Kurikulum yang disusun oleh Sekolah Menengah Kejuruan (SMK) Muhammadiyah Bulukumba ini memungkinkan penyesuaian program pendidikan dengan kebutuhan dan potensi yang ada di SMK. SMK sebagai unit penyelenggara pendidikan memperhatikan perkembangan mutu pendidikan dan tantangan pelajar di masa depan.

Perkembangan dan tantangan itu misalnya menyangkut: (1) perkembangan ilmu pengetahuan dan teknologi, (2) globalisasi yang memungkinkan sangat cepatnya arus perubahan dan mobilitas antar dan lintas sektor serta tempat, (3) era informasi, (4) pengaruh globalisasi terhadap perubahan perilaku (Akhlaq) dan moral manusia, (5) adanya kesadaran masyarakat dan orang tua terhadap pendidikan yang Islami³⁵

Dalam merumuskan visi Sekolah SMK Muhammadiyah Bulukumba telah bermusyawarah dan bersepakat semua *stakeholders* bersama Komite SMK sebagai berikut :

³⁴Kantor SMK Muhammadiyah Kab.Bulukumba 10 September 2012

³⁵Kaharuddin Kepala Sekolah SMK Muhammadiyah, "Wawancara" Bulukumba 10 Oktober 2012.

Unggul, berprestasi, trampil dan berwawasan di bidang kesehatan, berdasarkan iman dan ketaqwaan yang ditopang dengan IPTEK Untuk Mewujudkan Dakwah Amar Ma'ruf Nahi Mungkar".³⁶

Kami memilih visi ini untuk tujuan jangka panjang, jangka menengah dan jangka pendek. Visi ini menjiwai warga SMK untuk selalu mewujudkannya setiap saat dan berkelanjutan dalam mencapai tujuan SMK.

Visi tersebut mencerminkan profil dan cita-cita SMK yang:

- a) berorientasi ke depan dengan memperhatikan potensi yg ada
- b) sesuai dengan norma dan harapan masyarakat
- c) ingin mencapai keunggulan pendidikan Kesehatan yang Islami
- d) mendorong semangat dan komitmen seluruh warga SMK untuk menciptakan suasana yang Islami
- e) mendorong adanya perubahan yang lebih baik
- f) mengarahkan langkah-langkah strategis SMK

Untuk mencapai visi tersebut, perlu di susun misi berupa kegiatan jangka pendek, menengah dan panjang dengan arah yang jelas. Berikut ini merupakan misi yang dirumuskan berdasarkan visi di atas. Adapun Misi SMK Muhammadiyah sebagai berikut :

- a) Peningkatan etos kerja kependidikan.
- b) Mengembangkan sistem pendidikan kejuruan yang adaptif, fleksibel dan berwawasan global.
- c) Mengintegrasikan pendidikan kejuruan yang berwawasan mutu dan keunggulan serta berorientasi masa depan.

³⁶ Sumber Kantor SMK Muhammadiyah ela-ela Kab.Bulukumba 10 Oktober 2012.

- d) Memberdayakan potensi SMK mengacu pada prinsip manajemen mutu serta menciptakan lingkungan yang asri.
- e) Mewujudkan layanan prima dalam upaya pemberdayaan SMK dan masyarakat.
- f) Mengembangkan iklim belajar yang berdasarkan pada norma, agama dan budaya bangsa.
- g) Meningkatkan kegiatan ekstrakurikuler yang berhubungan dengan ajaran agama dan budaya bangsa,³⁷

Di setiap kerja komunitas pendidikan, menumbuhkan disiplin sesuai aturan bidang kerja masing-masing, saling menghormati dan saling percaya dan tetap menjaga hubungan kerja yang harmonis dengan berdasarkan ukhuwah islamiyah serta pelayanan prima, kerjasama, dan silaturahmi.

Penjabaran misi di atas meliputi:

- 1) Melaksanakan pembelajaran dan bimbingan secara efektif sehingga setiap Siswa/wi berkembang secara optimal, sesuai dengan potensi yang dimiliki.
- 2) Menumbuhkan semangat keunggulan secara intensif kepada seluruh warga SMK.
- 3) Mendorong dan membantu setiap Siswa/wi untuk mengenali potensi dirinya, sehingga dapat berkembang secara optimal.
- 4) Menumbuhkan dan mendorong keunggulan dalam penerapan ilmu pengetahuan, teknologi dan berakhlak islami

³⁷Kantor SMK Muhammadiyah, Bulukumba 10 Oktober 2012

- 5) Menumbuhkan penghayatan terhadap ajaran islam yang benar sesuai pemahamanshalafussholeh sehingga terbangun Siswa/wi yang kompeten dan berakhlak mulia.
- 6) Mendorong lulusan yang berkualitas, berprestasi, berakhlak tinggi, dan bertaqwa pada Allah Subhanahu wata'ala.³⁸

Misi merupakan kegiatan jangka pendek, menengah dan panjang yang masih perlu diuraikan menjadi beberapa kegiatan yang memiliki tujuan lebih detail dan lebih jelas. Berikut ini jabaran tujuan yang diuraikan dari visi dan misi di atas.

2. Model pembelajaran

Model pembelajaran adalah kerangka konseptual yang mendeskripsikan dan melukiskan prosedur yang sistematis dalam mengorganisasikan pengalaman belajar dan pembelajaran untuk mencapai tujuan belajar tertentu dan berfungsi sebagai pedoman bagi perencanaan pengajaran bagi para guru dalam melaksanakan aktivitas pembelajaran.³⁹

Langkah-langkah pelaksanaan pembelajaran kooperatif tipe Think-Pair-Share secara sederhana digambarkan sebagai berikut :

Tahap 1: *Think* (berpikir). Guru mengajukan pertanyaan atau isu yang berhubungan dengan konsep pelajaran, kemudian siswa diminta untuk memikirkan pertanyaan atau isu tersebut secara mandiri untuk beberapa saat.

³⁸ Sumber Kantor SMK Muhammadiyah Kab.Bulukumba 10 Oktober 2012

³⁹ Maharuddin Pangewa, Model-Model Pembelajaran Ilmu Pengetahuan Sosial, *Modul Pendidikan dan Latihan Profesi Guru*, Universitas Negeri Makasar, 2011. h.234

Berpikir dapat ditandai dengan siswa mampu bertanya tulisan, bertanya lisan, menjawab pertanyaan, dan berpendapat.

Tahap 2: *Pairing* (berpasangan). Guru meminta siswa berpasangan dengan siswa lain untuk mendiskusikan apa yang telah dipikirkannya pada tahap pertama. Interaksi pada tahap ini diharapkan dapat dibagi jawaban jika telah diajukan suatu pertanyaan atau berbagi ide jika suatu persoalan khusus telah diidentifikasi. Biasanya guru memberi waktu 45 menit untuk berpasangan.

Tahap 3: *Share* (berbagi). Pada tahap akhir, guru meminta kepada pasangan berbagi untuk seluruh kelompok tentang apa yang telah mereka bicarakan. Ini efektif dilakukan dengan cara bergiliran pasangan demi pasangan dan dilanjutkan sampai akhir⁴⁰

3. Keadaan SMK Muhammadiyah

Seiring berjalannya waktu, perputaran kepemimpinan di SMK Muhammadiyah pun mengikuti rotasi perputaran bumi. Sejak didirikannya pada tahun 2007 silam, SMK Muhammadiyah ini sudah di pimpin oleh dua kepala sekolah kharismatik yang masing-masing memiliki kelebihan tersendiri dalam memajukan SMK Muhammadiyah dalam menghadapi kemajuan zaman.

Adapun kedua kepala sekolah tersebut yaitu:

1. Drs.H.Abd.Hamid Rahman M.Kes (kepala sekolah I) wakilnya Herman Samudra S.Pd
2. Kaharuddin, S.Pd (kepala sekolah II) wakilnya Herman Samudra S.Pd

⁴⁰ *Ibid.*h. 235

Hingga saat ini jumlah guru mata pelajaran yang mengajar di SMK Muhammadiyah sekitar 50 orang.⁴¹ Untuk lebih jelasnya dapat di lihat dari struktur organisasi SMK Muhammadiyah sebagai berikut:

Tabel 2: Struktur Organisasi Smk Muhammadiyah Ela-Ela Kel.Kalumeme

No.	Nama Guru	Jabatan
1.	Kaharuddin S.Pd	Kepala SMK Muhammadiyah
2.	Herman Samudra S.Pd	Wakil Kep.SMK Muhammadiyah
3.	Padya S.Pd	Wakil kesiswaan
4.	Ahmad Yani S.Pd	Wakil Humas
5.	H.Abd.Hamid M.Kes	Wakil Sapra
6.	Masrah S.Pd	Wali kelas XII A
7.	Kayimuddin S.Pd.I	Wali kelas XII B
8.	Israwati Idris A.Mk	Wali kelas XII C
9.	Syamsul S.Pd	Wali kelas XI
10.	Harum S.Pd	Wali kelas X
11.	Elmayani	Ketua IPM

Sumber: Kantor Tata Usaha Smk Muhammadiyah Ela-Ela 2011/2012

Berdasarkan tabel 2 di atas struktur organisasi di pimpin oleh kepala sekolah dan berbagai wali kelas tiap kelas, penulis tidak menyebutkan satu persatu guru-guru yang ada di SMK Muhammadiyah, namun penulis

⁴¹Struktur Sekolah SMK Muhammadiyah, Bulukumba 10 oktober 2012

mengungkapkan struktur organisasi SMK dengan perwakilan wali kelas masing-masing.

Adapun perkembangan siswa tahun terakhir yaitu:

Tabel 3: Jumlah Siswa SMK Muhammadiyah Ela-Ela

No	Tahun Ajaran	Kelas			Jumlah
		I	II	III	
1	2011/2012	54	45	65	164

Sumber: Kantor Tata Usaha SMK Muhammadiyah Ela-Ela 2011/2012

Dari tabel 3 di atas dapat dinyatakan jumlah siswa-siswi SMK Muhammadiyah tahun ajaran 2011-2012 berjumlah 164.

Untuk menunjang tercapainya pendidikan nasional maka perlu media tunjangan untuk mencapai tujuan tersebut.

Adapun sarana dan prasarana yang dimiliki SMK Muhammadiyah yaitu:

Tabel 4: Sarana dan Prasarana SMK

No.	Jenis Prasarana	Jumlah
1.	Ruang Kelas	8
2.	Perpustakaan	1
3.	Ruang Lab. IPA	1
4.	Ruang Lab. Komputer	1
5.	Ruang Pimpinan	1
6.	Ruang Guru	1
7.	Ruang Tata Usaha	1
8.	Mesjid	1

9.	Ruang UKS	1
10.	W.C	4
11.	Gudang	1
12.	Lapangan	1
13	Balkesmas	1

Sumber: Kantor Tata Usaha SMK Muhammadiyah 2011/2012

Berdasarkan tabel 4 di atas disimpulkan beberapa prasarana untuk menunjang proses belajar mengajar di SMK Muhammadiyah Ela-Ela Kab.Bulkumba tahun ajaran 2011-2012

BAB III

METODOLOGI PENELITIAN

A. Jenis Penelitian

Penelitian ini penulis menggunakan metode penelitian yang bersifat kualitatif dengan menggunakan jenis penelitian deskriptif yang bertujuan untuk mengetahui pengamalan ajaran islam siswa SMK Muhammadiyah Kab.Bulukumba

Penelitian deskriptif merupakan penelitian yang berusaha untuk menggambarkan secara sistematis, faktual dan akurat mengenai fenomena yang ada. Penelitian deskriptif dan kualitatif lebih menekankan pada keaslian yang tidak bertolak dari teori melainkan dari fakta yang sebagaimana adanya di lapangan atau dengan kata lain menekankan pada kenyataan yang benar-benar terjadi pada suatu tempat atau SMK tertentu.¹

Adapun dasar penelitian adalah studi kasus yaitu mengumpulkan informasi dengan cara melakukan wawancara dengan sejumlah kecil informan serta melakukan observasi secara aktif di lapangan.

B. Teknik Pengumpulan Data

Pengumpulan data dalam penelitian ini, peneliti terjun langsung ke lapangan untuk mendapatkan informasi dan data secara langsung dari informan. Hal ini bertujuan untuk menghindari kesalahan-kesalahan dalam pengumpulan data yang ada di lokasi penelitian. Dalam hal ini teknik pengumpulan data yang digunakan yakni :

¹Imam Suprayogo, *Metodologi Penelitian Sosial Agama* (Bandung: Remaja Rosdakarya, 2003), h. 137

1. Observasi, yaitu teknik pengumpulan data yang dilakukan dengan cara mengamati dan mencatat secara sistematis gejala-gejala yang akan diteliti. Observasi ini dilakukan untuk mengamati Ikatan Pelajar Muhammadiyah dalam meningkatkan pengamalan ajaran islam bagi pelajar SMK Muhammadiyah Ela-Ela Kab.Bulukumba.
2. Wawancara (interview), yaitu teknik pengumpulan data yang dilakukan dengan tanya jawab, hal ini bertujuan untuk menggali informasi lebih mendalam yang berhubungan dengan Ikatan Pelajar Muhammadiyah dalam meningkatkan pengamalan ajaran islam bagi pelajar SMK Muhammadiyah Ela-Ela Kab.Bulukumba, Adapun yang menjadi informannya adalah mereka yang berkecimpung dan terlibat aktif di lembaga pendidikan SMK Muhammadiyah serta beberapa tokoh agama dan masyarakat di sekitar sekolah tersebut.

C. Jenis dan Sumber Data

- a. Data Primer yaitu data empirik yang diperoleh dari informan penelitian dan hasil observasi.
- b. Data Sekunder yaitu data yang diperoleh melalui telaah kepustakaan.

D. Teknik Penarikan Sampel

Teknik penarikan sampel yang digunakan dalam penelitian ini adalah "*Purposive Sampling*" yaitu penarikan sampel yang ditentukan oleh peneliti sendiri, Tujuannya,peneliti ingin mendapatkan informasi yang jelas dari informan sehingga data yang di peroleh lebih akurat. Yang menjadi informan dalam penelitian ini yaitu : Kepala Sekolah 1 orang, Wakil Kepala Sekolah 1

orang, Ketua IPM 1 orang, Sekertaris IPM 1 orang, Guru Sekolah 4 orang, Toko Masyarakat 2 orang, dan Siswa Kelas 1,2 dan 3 masing-masing perwakilan 2 orang.

E. Teknik Analisis Data

Dalam menganalisis data yang tersedia, penulis menggunakan langkah-langkah sebagai berikut:

- a. Deduksi data : data yang diperoleh di lapangan langsung dirinci secara sistematis setiap selesai mengumpulkan data lalu laporan-laporan tersebut direduksi, yaitu dengan memilih hal-hal pokok yang sesuai dengan fokus penelitian.
- b. Display data : data yang semakin bertumpuk kurang dapat memberikan tambahan secara menyeluruh. Oleh sebab itu diperlukan display data, yakni menyajikan data dalam bentuk matriks, network, chart, atau grafik. Dengan demikian, peneliti dapat menguasai data dan tidak terbenam dengan setumpuk data.
- c. Pengambilan kesimpulan dan verifikasi : adapun data yang didapat dijadikan acuan untuk mengambil kesimpulan dan verifikasi dapat dilakukan dengan singkat, yaitu dengan cara mengumpulkan data baru.

BAB IV

HASIL PENELITIAN DAN PEMBAHASAN

A. Sejarah Singkat Ikatan Pelajar Muhammadiyah di SMK Muhammadiyah Ela-Ela Kab.Bulukumba

Latar belakang berdirinya Ikatan Pelajar Muhammadiyah (IPM) Ranting SMK Muhammadiyah Bulukumba tidak terlepas dari latar belakang berdirinya Sekolah SMK Muhammadiyah Bulukumba sebagai wadah pendidikan dengan pergerakan Dakwah Islam Amal Ma'rif Nahi Munkar dan sebagai konsekuensi dari banyaknya sekolah yang merupakan amal usaha Muhammadiyah untuk membina dan mendidik kader, pelajar pada umumnya.

Di samping itu situasi dan kondisi para pelajar di Indonesia pada era modernisasi, dimana pada masa ini merupakan masa mengarah kepada kebebasan. Muhammadiyah menghadapi tantangan yang sangat berat dari berbagai pihak. Sehingga dirasakan perlu adanya dukungan terutama untuk menegakkan dan menjalankan misi Muhammadiyah. Oleh karena itu kehadiran Ikatan Pelajar Muhammadiyah sebagai organisasi para pelajar yang terpanggil pada misi Muhammadiyah dan ingin tampil sebagai pelopor, pelangsunng dan penyempurna perjuangan Muhammadiyah.

Ikatan Pelajar Muhammadiyah berkeyakinan mampu menjadi sebuah organisasi yang selalu melakukan amar makruf nahi munkar yang termaktub dalam firman-Nya dalam QS. Ali Imran: 03:104.

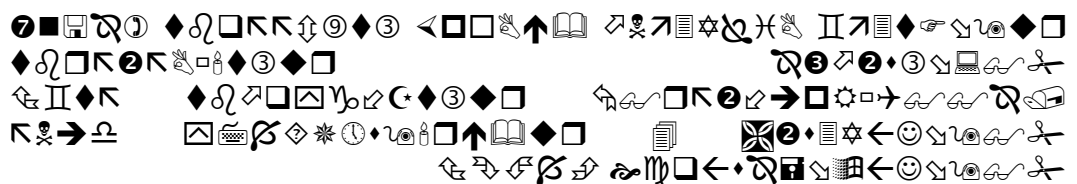

Terjemahanya :

Dan hendaklah ada di antara kamu segolongan umat yang menyeru kepada kebajikan, menyuruh kepada yang ma'ruf dan mencegah dari yang munkar, merekalah orang-orang yang beruntung¹.

Ikatan Pelajar Muhammadiyah lahir atas kesadaran kolektif di internal Muhammadiyah, bahwa sekolah- sekolah Muhammadiyah yang pada saat itu sudah berkembang perlu dibentengi ideologi Islam agar aqidah mereka kuat atas berkembangnya ideologi komunitas pada saat itu. dalam perjalannya, Ikatan Pelajar Muhammadiyah tidak hanya menjadi organisasi elitis yang tidak menyentuh basis perjuangannya, yaitu pelajar, karena itu tuntutan terhadap Ikatan Pelajar Muhammadiyah benar- benar berjuang dan berpihak pada pelajarpun memiliki landasan utama yang tersirat dalam QS Ali Imran:03:110.²

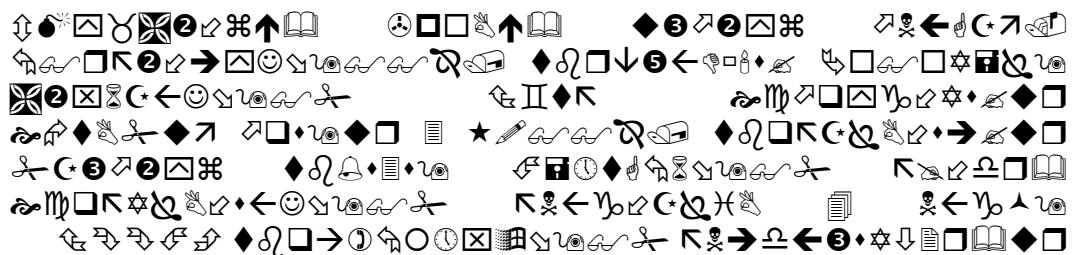

Terjemahanya :

Kamu adalah umat yang terbaik yang dilahirkan untuk manusia, menyuruh kepada yang ma'ruf, dan mencegah dari yang munkar, dan beriman kepada Allah. sekiranya ahli Kitab beriman, tentulah itu lebih baik bagi mereka, di antara mereka ada yang beriman, dan kebanyakan mereka adalah orang-orang yang fasik.

Upaya dan keinginan Pimpinan Daerah Ikatan pelajar Muhammadiyah Bulukumba untuk membentuk Ranting Ikatan Pelajar Muhammadiyah SMK Muhammadiyah Bulukumba telah dirintis sejak tahun berdirinya Sekolah SMK

¹ Departemen Agama RI, *Al-Qur'an dan terjemahanya* 2003,h.63

² Departemen Agama RI, *Ibid*,h.64

Muhammadiyah Bulukumba yakni pada tahun 2007 silang. Akan tetapi selalu saja mendapat halangan dan rintangan dari berbagai pihak. Aktivitas PD Ikatan Pelajar Muhammadiyah (IPM) Bulukumba untuk membentuk Ranting Ikatan Pelajar Muhammadiyah SMK Muhammadiyah akhirnya mendapat titik –titik terang dan mulai menunjukkan keberhasilannya, yaitu ketika pada tahun 2008, melalui Konferensi Pimpinan Cabang (konpicab) Ikatan Pelajar Muhammadiyah Bulukumba, yang berlangsung pada tanggal 24-28 Juli 2008 di Gedung SKB Kab.Bulukumba.

Keputusan Pimpinan Cabang (konpicab) Ikatan Pelajar Muhammadiyah Bulukumba yakni dengan memutuskan untuk membentuk IPM (Keputusan II/no.4).

Keputusan tersebut antara lain adalah sebagai berikut :

- a. Meminta kepada PD IPM Bulukumba untuk segera membentuk Ranting Ikatan Pelajar Muhammadiyah di seluruh sekolah-sekolah Muhammadiyah yang ada di kabupaten Bulukumba
 - b. Meminta kepada PD Muhammadiyah Majelis Pendidikan bagian Pendidikan (majelis didaksmen) dan pengajaran supaya Mengintruksikan kepada Sekolah-sekolah Muhammadiyah bahwa dalam lingkungan sekolah Muhammadiyah hanya satu organisasi pelajar yakni Ikatan Pelajar Muhammadiyah (IPM)
- Setelah ada kesepakatan antara PD IPM Bulukumba dan PD Muhammadiyah Majelis Pendidikan dan Pengajaran pada tanggal 15 Agustus 2008, maka PD

IPM Bulukumba Mulai Membentuk Ranting Disekola SMK Muhammadiyah Bulukumba³.

Pada Tahun 2011/2012 Musyran IV IPM Ranting SMK Muhammadiyah Bulukumba di Gedung SMK Muhammadiyah jln. Dato tiro No. 215 Ela-Ela Bulukumba pada tanggal 10 – 11 Juli 2011 dengan mengambil tema: “Generasi muda agamis dan pelajar modal pembangunan bangsa”. Berhasil terpilih Elmayani sebagai ketua Umum dan Fitriar Nurarningsih sebagai sekretaris umum.

Dalam Musyran IV IPM Ranting SMK Muhammadiyah Bulukumba ditetapkan antara lain:

1. IPM tetap berfungsi sebagai organisasi ekstra dan intra sekolah.
2. IPM sebagai organisasi pembina dan pengembangan pelajar yang agamis dan terpelajar sebagai modal pembangunan bangsa.
3. Meningkatkan partisipasi IPM dalam kemajuan pelajar:
 - a. Mendukung program-program sekolah dalam pembinaan pelajar
 - b. Meminta pada pihak Sekolah untuk memperketat pengawasan dan pengedaran film serta mass media lain seperti Hp dan yang memuat gambar tidak senonoh demi menjauhkan generasi muda dari bahaya moral.
 - c. Orientasi programn IPM adalah studi, kepemimpinan dan dakwah⁴

³ Konpicab IPM Kelurahan Kalumeme, Bulukumba 10-11 juli 2011

⁴ Anggaran Dasar dan Anggaran Rumah Tangga IPM Bulukumba 2008,h.35

Adapun sturktur organisasi IPM di SMK Muhammadiyah dapat kita lihat bagan di bawah.

Bagan 1

STRUKTUR ORGANISASI IKATAN PELAJAR MUHAMMADIYAH SMK MUHAMMADIYAH

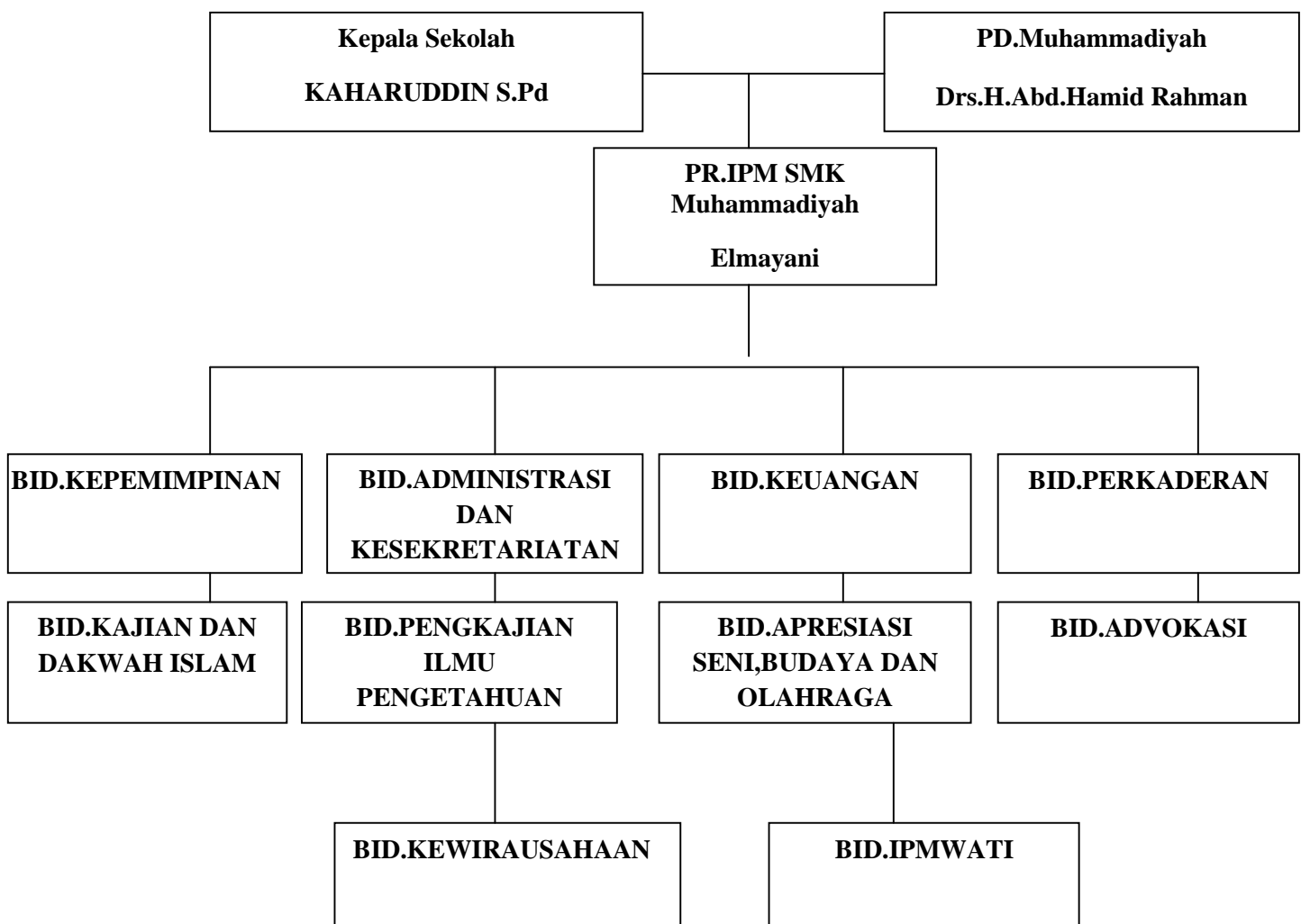

Dari bagan I di atas dapat dilihat struktur organisasi IPM di SMK Muhammadiyah, dengan berbagai bidang,⁵

Sebelum penulis membahas peranan IPM dalam meningkatkan pengamalan Ajaran Islam, terlebih dahulu penulis membahas

A. Ikatan Pelajar Muhammadiyah Sebagai Angkatan Muda Muhammadiyah.

Angkatan Muda Muhammadiyah di singkat dengan AMM adalah : Pemuda Muhammadiyah, Nasyiatul Aisyah, Ikatan Pelajar Muhammadiyah, dan Ikatan Mahasiswa Muhammadiyah. Mereka adalah calon pemimpin Muhammadiyah di masa datang, sebagai penerus amal usaha dan cita-cita Muhammadiyah, pemegang tongkat estafet kepemimpinan Muhammadiyah dari generasi sebelumnya. Mereka adalah factor penerus cita-cita masa depan, harapan dan sekaligus pejuang demi kepentingan Muhammadiyah.⁶

Angkatan Muda Muhammadiyah diperlukan sebagai kader yang akan melanjutkan cita-cita perjuangan persyarikatan Muhammadiyah. Dalam hal ini pimpinan Muhammadiyah menyadari bahwa perubahan-perubahan besar yang terjadi dalam sejarah dapat dilakukan karena keterlibatan tenaga dan pikiran kaum muda.

Angkatan Muda Muhammadiyah dipersiapkan menjadi tenaga andalan. Sanggup, dan mampu menggerakkan dan memimpin Muhammadiyah, menjadikan Muhammadiyah sebagai tempat dan alat beribadah dan ladang untuk beramal saleh. Tenaga penerus dan menekuni amal usaha persyarikatan memang

⁵ Anggaran Dasar dan Anggaran Rumah Tangga IPM SMK Muhammadiyah Kab. Bulukumba, 2010, h.40

⁶ Umar Hasyim, Muhammadiyah Jalan Lurus, (Surabaya, PT, Bina Ilmu, 1990), h.97

memerlukan persiapan mental dan tenaga prima, maka pembinaan terhadap angkatan muda muhammadiyah bukan urusan kecil tetapi amat serius.

Pembinaan angkatan muda Muhammadiyah seharusnya dilandasi pengertian dan keyakinan sebagai pelaksanaan amanat Allah untuk mendidik dan membimbing anak keturunan kita agar menjadi insan yang mujahid da'wah melanjutkan risalah Allah kepada Rasulullah SAW dahulu, kita teruskan kepada ummat sekarang ini.

Mendidik kader juga kewajiban dan tanggung jawab para pimpinan ummat agar kita tidak kehilangan generasi penerus , maka mereka diharapkan sebagai pewaris sah dan pelanjut Muhammadiyah.

“Masa depan Muhammadiyah ada ditangan generasi muda”. Ungkapan diatas tidak salah, bahkan sesuai dengan kata Hitler, bahwa”barang siapa yang ingin menguasai masa datang, kuasailah generasi masa sekarang ini”. Hendaklah diingat tentang CATUR FUNGSI ANGAKATAN MUDA MUHAMMADIYAH, yaitu angkatan muda Muhammadiyah sebagai pewartis, pelopor dan penyempurna cita-cita dan amal usaha Muhammadiyah.⁷

Salah stu langkah dalam usaha kesinambungan dan integritas kader itu adalah dibentuknya biro yang beranam Badan Kordinasi Pembina Angkatan Muda Muhammadiyah (BKPAMM) ditingkat pimpinan pusat, pimpinanan wilayah, dan pimpinan daerah. persoalanya bagaimana menyediakan ruang ekspresi yang cukup pada bagian dari satu rangkaian organisasi yang tersusun secara vertical itu,

B. Dasar, Maksud dan Tujuan Ikatan Pelajar Muhammadiyah

1. Dasar atau Asas

⁷*Ibid.* h. 104

Ikatan Pelajar Muhammadiyah mempunyai Dasar atau Asas landasan bergrak sehingga dapat menjadi pedoman dan menjamin bagi kelangsungan hidupnya dan sekaligus merupakan prinsip dalam perjuangan. Dasar atau landasan IPM ditetapkan dalam Garsi-Garis Besar Kebijakan IPM antara lain :

- a. Al-qur'an dan al- sunnah
- b. Pancasila dan UUD 1945 serta perundang undangan yang berlaku
- c. Prinsip-prinsip program muhammadiyah
- d. Qaidah Organisasi Otonom Muhammadiyah
- e. Anggaran dasar dan anggaran rumah tangga IPM
- f. Khittah dan kepribadian IPM
- g. Kebijakan Organisasi⁸

Dasar tersebut diatas dapat digolongkan menjadi 2 bagian yaitu

- a. Yang berdasarkan wahyu yang datang dari tuhan mutlak kebenarany karena langsung dari Allah SWT.
- b. Yang berdasarkan Ra'yu yang bersumber dari pemikiran manusia tidak mutlak kebenarannya , relative kebenarannya.

Ikatan Pelajar Muhammadiyah berfungsi dan berperan aktif sebagai organisasi persyarikatan ummat dan bangsa dalam menunjang pembangunan manusia seutuhnya menuju terwujudnya masyarakat yang adli dan makmur, serta mendapatkan Ridho oleh Allah SWT,

⁸*Op,cit.h.45*

Sedangkan da'wah islam yang menjadi tugas Ikatan Pelajar Muhammadiyah hanya dapat berhasil jika di sampaikan dengan pendekatan social yang terorganisir.

Asas kebijakan IPM dilandaskan perwujudan dari kehendak IPM yang didasari atas :

1. Asas keimanan dan ketaqwaan, bahwa kebijakn IPM dilaksanakan dalam kerangka perwujudan keimanan dan ketaqwaan kepada Allah SWT
2. Asas kemanusiaan dan kerahmatan, bahwa kebijakan IPM diperuntukkan bagi terciptanya kebaikan hidup manusia sesuai dengan esensi, harkat dan kualitasnya sebagai makhluk yang dimuliakan Allah, untuk membawa dan mewujudkan rahmat bagi seluruh alam (rahmatan lilalamin)
3. Asas da'wah Islam amar ma'ruf nahi mungkar. Bahwa segala kebijakan ditetapkan merupakan pelaksanaan ajaran islam dengan pendekatan da'wah yang dijiwai dengan semangat pemurnian, pembaharuan, keterbukaan, kritis, dan inopatif.
4. Asas ketinggian ilmu dan kepercayaan, bahwa kebijkan IPM dilaksnakan sebagai wujud dari optimalisasi fungsi akal/ ra'yu yang manjadi kelebihan hak asasi manusia.

5. Asas pemberdayaan kader, bahwa kebijakan IPM dilaksanakan dalam rangka memberikan saluran bagi potensi kader dalam berbagai aspek untuk dikembangkan baik secara sektoral maupun secara integral.⁹

Berdasarkan atas pertimbangan organisasi, Iktan Pelajar Muhammadiyah dalam anggaran Rumah tangga dicantumkan dalam bab II pasal 2 ditegaskan bahwa Iktan Pelajar Muhammadiyah mencantumkan pancasila sabagai asas dalaam anggaran dasarnya, dengan pengertian bahwa keTuhan yang Maha Esa adalah keimanan kepada Allah swt. landasan Ikatan Plejar Muhammadiyah mempunyai landasan yang kuat atas dasara permanen, baik ditinjau dari landasan wahyu maupun landasan Ra'yu.

2. Maksud dan Tujuan

Maksud dan tujuan ditetapkanya garis-garis kebijakan Ikatan Pelajar Muhammadiyah adalah untuk memberikan arah bagi pelaksanaan usaha-usaha ikatan yang pada pokoknya di wujudkan dalam bentuk kebijakan.¹⁰

B. Peranan Ikatan Pelajar Muhammadiyah Dalam Meningkatkan Pengamalan Ajaran Islam Di SMK Muhammadiyah Keperawatan Ela-Ela Kab.Bulukumba

Berdasarkan hasil penelitian penulis di SMK Muhammadiyah Keperawatan Ela-Ela Kab. Bulukumba, peranan Ikatan Pelajar Muhammadiyah dalam meningkatkan pengamalan Ajaran Islam bagi pelajar yaitu :

- a. Upaya Meningkatkan Pengamalan Ajaran Islam Bagi Pelajar

⁹Anggaran Dasar dan Anggaran Rumah Tangga IPM SMK Muhammadiyah 2010. h. 48

¹⁰Anggaran dasar dan Anggaran Rumah tangga SMK Muhammadiyah Keperawatan Ela-Ela Kab.Bulukumba, 2007, h. 89

Upaya yang di lakukan dalam meningkatkan pengamalan ajaran Islam bagi Pelajar di SMK, menurut pimpinan Ranting Ikatan Pelajar Muhammadiyah di SMK Elmayani mengatakan :

“Dalam meningkatkan pengamalan ajaran Islam bagi pelajar dilakukan pengkaderan-pengkaderan secara kontinyu melalui tiga jejang pengkaderan yaitu :

1. Training Center Taruna Melati I
Dalam Training Center taruna melati I diharapkan dari kalangan pelajar supaya mempelajari dan mengetahui seluk beluk Agama Islam.
2. Training Center Taruna Melati II dalam jenjang ini pelajar di harapkan untuk mengembangkan Ajaran Islam
3. Training Center Taruna melati III diharapkan para pelajar dapat lebih meningkatkan Ajaran Islam dan memperluas wawasan tentang Ajaran Islam.¹¹

Pengkaderan yang dilakukan oleh Ikatan Pelajar Muhammadiyah secara kontinyu dan berjenjang serta mempunyai materi dan sistem evaluasi sendiri termasuk pendidikan non formal karena di lakukan di luar jam sekolah, dengan demikian IPM telah ikut serta berusaha untuk mencerdaskan kehidupan berbangsa dan bernegara.

Pengkaderan yang di lakukan oleh IPM memiliki tujuan, sebagaimana yang di ungkapkan oleh Pimpinan ranting bahwa :

Tujuan pengkaderan yang dilakukan oleh IPM adalah :

- Terbentuknya Pelajar Muslim yang berakhlak mulia.
- Terbentuknya Pelajar Muslim yang cakap.
- Terbentuknya Pelajar Muslim yang percaya pada diri sendiri.
- Terbentuknya Pelajar Muslim yang berguna bagi masyarakat.¹²

¹¹Elmayani, Pimpinan Ranting IPM, *Wawancara*” Bulukumba 10 September 2012

¹²Elmayani, Pimpinan Ranting IPM SMK Muhammadiyah, *Wawancara*” Bulukumba 10 september 2012

Sebagai pelajar Muslim yang menjadi pelanjut generasi bangsa dalam mengantisipasi kebutuhan pelajar khususnya dalam peningkatan pengamalan ajaran Islam mereka harus berakhlak mulia, cakap, percaya diri sendiri dan berguna bagi masyarakat. Apabila seorang pelajar mempunyai akhlak mulia sudah tentu akan memiliki tingkah laku normal yang baik serata meningkatkan akhlak mulia dengan cara memupuk motifasi spiritual religi.

Dalam usaha meningkatkan pengamalan ajaran Islam bagi pelajar berarti pula telah memberikan andilnya dalam proses pemahaman ajaran Islam terhadap masyarakat khususnya bagi pelajar, keadaan yang demikian ini cukup disadari oleh ketua Ikatan Pelajar Muhammadiyah di SMK Muhammadiyah sebagai sebuah upaya menanamkan kesadaran beragama dan wawasan beragama, bidang pengkajian dan pengembangan da'wah memiliki peranan yang strategis dalam menambah jati diri nya sebagai gerak da'wah dikalangan pelajar.

b. Aplikasi Pengamalan Ajaran Islam Bagi Pelajar

Ikatan Pelajar Muhammadiyah sebagai subyek da'wah di SMK, melalui bidang pengkaderan memiliki tanggung jawab moral dalam pembinaan pelajar, aktifitas institusional melalui inti penggerak organisasi (kader) nya dan merupakan salah satu alternatif dan kepedulian IPM. Aktifitas yang dilakukan oleh IPM pada pelajar SMK dimulai sejak penerimaan siswa baru merupakan posisi strategis dalam mengembangkan misinya sebagai wadah dalam pengamalan ajaran Islam bagi pelajar di SMK Muhammadiyah.

Ikatan Pelajar Muhammadiyah di SMK Muhammadiyah Ela-Ela Kab.Bulukumba sebagai wadah untuk mengembangkan atau membina para siswa.

Sebagaimana yang di kemukakan oleh Kaymuddin tentang aplikasi pengamalan Ajaran Islam bagi Siswa di lingkungan sekolah SMK Muhammadiyah tersebut. mengatakan sebagai berikut :

“Pelaksanaan peningkatan pengamalan ajaran Islam bagi para siswa yang telah mengikuti training center telah merubah tingkah lakunya menjadi baik dan rajin melaksanakan ajaran Islam. misalnya melaksanakan ibadah Shalat berjamaah di masjid sekolah, puasa, zakat, pengajian tiap kelas, kultum setiap Shalat Duhur, dan kegiatan-kegiatan lain yang sesuai dengan tuntunan ajaran Islam.¹³

Hasil wawancara peneliti menunjukkan bahwa pengkaderan yang telah diselenggarakan oleh IPM tampak hasilnya pada siswa setelah selesai training center, para siswa dapat mengamalkan ajaran Islam. Selanjutnya Harum S.Pd mengatakan sebagai berikut

“Siswa bersungguh-sungguh melaksanakan ajaran Islam seperti tekun melaksanakan ibadah sebagai suatu kewajiban paling asasi. Misalnya saja waktu Shalat tidak akan terlewatkan proses belajar mengajar yang sedang berlangsung, guru dan siswa bersama-sama menuju ke masjid untuk beribadah, tanpa menunggu perintah dari guru dan teman-temannya. Kemudian mengucapkan salam ketika siswa berjumpa dengan guru maupun dengan teman-temannya.¹⁴

Pengamalan ajaran Islam seperti yang dijelaskan oleh Harum S.Pd guru SMK Muhammadiyah Ela-Ela Kab.Bulukumba, telah di aplikasikan oleh para siswa, agar supaya dalam kehidupan bermasyarakat dapat di amalkan semua yang didapatkan dalam pengkaderan atau dalam menimba ilmu di SMK Muhammadiyah menjadi contoh teladan di dalam bermasyarakat.

¹³Kaymuddin, Ketua Bidang Pengkaderan IPM, “Wawancara” Bulukumba 20 september 2012

¹⁴Harum, Guru SMK Muhammadiyah, “Wawancara” Bulukumba 20 September 2012

Dengan melihat pengamalan ajaran Islam di SMK Muhammadiyah Ela-Ela Kab.Bulukumba, realita kehidupan beragama siswa, maka dapat dikatakan bahwa siswa telah memiliki kesadaran beragama yang cukup tinggi.

Kesadaran beragama yang di maksud penulis ialah kesiapan, kesanggupan dan kemauan untuk mengamalkan ajaran yang di anut. Mereka akan bertanggung jawab sebagai pemeluk Agama di mana syariat Agama itu harus dilakukan baik menyangkut hubungan kepada Allah maupun hubungan sesama manusia dan alam sekitarnya.

Kesadaran beragama ini meliputi kualitas dan kuantitas pengamalan Agama seseorang terutama bagi siswa, meningkatkan kuantitas pengamalan Agama dan tingginya kualitas keagamaan seseorang menunjukkan tingginya kesadarannya dalam mengamalkan ajaran Islam.

Menanamkan kesadaran beragama bagi manusia harus ditempuh dengan cara pembiasaan mengamalkan syariat Agama itu sendiri mulai dari kecil dan dilaksanakan secara berkesinambungan sampai mereka tahu benar ajaran Islam yang sebenarnya.

Aplikasi pengamalan ajaran Islam bagi para siswa SMK Muhammadiyah Ela-Ela Kab.Bulukumba menanamkan aspek-aspek kebebasan beragama dan perlindungan Islam terhadapnya. Tindakan Islam menghadapi kebebasan beragama di dasarkan atas prinsip-rinsip yang toleran dan mulia. Sehingga belum lama lahir dan ajarannya dikenal manusia, ia sudah menempatkan empat prinsip yang paling tinggi yang mungkin dicapai perundang-undangan kebebasan berbagai Agama dan keyakinan

Kebebasan berfikir dan mengeluarkan pendapat secara umum dalam ajaran Islam, mengakui hak ini dalam skala yang lebih luas sehingga menurut Islam, setiap individu berhak berfikir dan mengeluarkan pendapatnya dengan cara yang di kehendaki.

Ajaran Islam di SMK Muhammadiyah Ela-Ela Kab.Bulukumba sangat digemari terbukti dengan para siswa fanatik terhadap ajaran Islam. Sesuai dengan kenyataan yang didapatkan penulis di lapangan pada saat penelitian. Adapun data yang didapatkan sebagai berikut :

a. Para siswa dan siswi sangat menggemari ceramah agama

Ceramah Agama adalah yang paling sering dilakukan oleh para guru ketika memulai proses belajar mengajar di SMK, ceramah-ceramah agama yang diajarkan oleh guru-guru mengandung hikmah yang membawa manfaat bagi peningkatan pemahaman dalam melaksanakan ajaran Islam

b. Tekun melaksanakan tuntunan Islam

Tuntunan syariat Islam yang telah dipahami mereka nampak diamalkan dalam kehidupan sehari-hari di sekolah dengan jalan mengabdikan kepada Allah SWT sebagai pencipta, mereka menyakini bahwa Shalat adalah kewajiban dan satu-satunya cara untuk mendekatkan diri kepada Allah, mereka yakin dunia hanyalah merupakan tempat istirahat untuk mencari bekal menuju akhirat dikala Allah SWT menghancurkan dunia ini beserta isinya.

Demikian uraian tentang sikap siswa SMK Muhammadiyah Ela-Ela Kab.Bulukumba terhadap aplikasi peningkatan pengamalan ajaran Islam.

C. Program Kerja Ikatan Pelajar Muhammadiyah di SMK Muhammadiyah Ela-Ela Kab.Bulukumba

Ikatan Pelajar Muhammadiyah merupakan organisasi intra di SMK Muhammadiyah, program kerja IPM menjadi ekstrakurikuler yang di ikuti oleh semua siswa di SMK Muhammadiyah, berdasarkan wawancara peneliti terhadap kepala sekolah Kaharuddin S.Pd mengatakan :

“ Pihak sekolah sangat mendukung dan mengapresiasi program kerja IPM di SMK Muhammadiyah, bahkan memberikan anggaran tersendiri terhadap pelaksanaan program kerja IPM untuk meningkatkan pengamalan ajaran Islam bagi siswa dan membentuk karakter para siswa di SMK. Kepala sekolah juga memberikan sekretariat untuk IPM dalam lingkungan sekolah demi untuk mencapai tujuan berdirinya IPM sebagai organisasi yang bergerak dibidang pelajar.¹⁵

Adapun program Ikatan Pelajar Muhammadiyah di SMK Muhammadiyah Ela-Ela Kab.Bulukumba dengan berbagai bidang yaitu :

1. Bidang Kepemimpinan, dalam bidang Kepemimpinan IPM melaksanakan berbagai kegiatan yaitu :
 - a. Mengawal visi dan orientasi ikatan
 - b. Optimalisasi kinerja dan partisipasi pimpinan
 - c. Optimalisasi peran lembaga kepemimpinan
 - d. Pengembangan komunikasi eksternal¹⁶
2. Bidang Administari dan Kesekretariatan

¹⁵Kaharuddin, Kepala Sekolah SMK Muhammadiyah, “Wawancara” Bulukumba 20 september 2012

¹⁶Hasil Keputusan Raker IPM SMK Muhammadiyah, Bulukumba 20,21 septemeber 2012, h. 25

- a. Optimalisasi pelaksanaan sistem administrasi IPM
 - b. Optimalisasi pelayanan dan pemenuhan kebutuhan administrasi organisasi¹⁷
3. Bidang Keuangan
- a. Mengadakan penggalan, pengelolaan dan pemanfaatan dana organisasi
 - b. Mengelola usaha, seperti; mengelola lembaga lokasi Smk Muhammadiyah Bulukumba, lembaga IPM dan usaha lainnya yang inovatif sebagai penopang dana organisasi¹⁸
4. Bidang Pengkaderan
- a. Melakukan rekrutmen kader ikatan
 - b. Melakukan monitoring dan pendampingan terhadap kader ikatan
 - c. Melaksanakan TM2, waktu dikondisikan¹⁹
5. Bidang Kajian dan Dakwah Islam
- a. Menertifkan kegiatan kultum setiap waktu sholat duhur
 - b. Mengapsen kegiatan sholat berjamaah di masjid setiap waktu sholat duhur
 - c. Melakukan kegiatan *follow up* setiap bulan
 - d. Melaksanakan safari ramadhan
 - e. Pengajian tiap ruangan²⁰
6. Bidang Pengkajian Ilmu Pengetahuan

¹⁷*Ibid.* h.27

¹⁸*Ibid.*h.28

¹⁹*Ibid.*h.29

²⁰*Ibid.*h.30

- a. Membentuk komunitas kreatif dan ilmiah; seperti, komunitas bahasa Inggris, komunitas matematika/ sains dan kesehatan
 - b. Membudayakan tradisi baca dan tulis²¹
7. Bidang Apresiasi Seni, Budaya, dan Olahraga
- a. Melaksanakan jumat bersih
 - b. Membentuk komunitas musik Islami
 - c. Mengadakan porseni antar kelas
 - d. Membentuk tiem sepak bola²²
8. Bidang Advokasi
- a. Identifikasi persoalan-perseolan dan kebijakan-kebijakan publik yang tidak berpihak kepada hak-hak pelajar
 - b. Melakukan kerja penyadaran dan pembelaan²³
9. Bidang Kewirausahaan
- a. Mengelolah usaha, seperti; mengelolah lambang lokasi SMK Muhammadiyah Bulukumba, lambang IPM dan Mengelolah kelender masehi 2012 sebagai penopang dana organisasi
 - b. Mengadakan kerjasama dengan lembaga usaha luar
 - c. Membuat almamater IPM
 - d. Membuat slogan²⁴
10. Bidang Ipmawati
- a. Merutinkan kajian islam seputar wanita

²¹*Ibid*,h.31

²²*Ibid*,h.32

²³*Ibid*,h.33

²⁴*Ibid*,h.34

- b. Menertibkan pakaian sekolah khususnya ipmawati; seperti rok pendek, baju ketat, jilbab kecil, kaos kaki pendek, (yang belum pakai jilbab) dan sepatu yang tidak berwarna putih²⁵

Dalam melaksanakan program kerja IPM mendapat dukungan dari pihak sekolah dan kepala sekolah memberikan anggaran khusus untuk pelaksanaan program tersebut, sehubungan dengan hal tersebut bapak kepala sekolah mengatakan :

“Menurut ibu Masrah S.Pd mengatakan “

“Dengan program IPM di SMK Muhammadiyah kepala sekolah memberikan Anggaran tersendiri untuk menunjang dari pada program IPM, dan program IPM ini membantuh sekolah untuk membentuk karakter siswa-siswi supaya bisa menjadi murid yang berakhlak mulia dan selalu melaksanakan perintah dan meninggalkan larangan-larangan, serta mencegah pelajar untuk berbuat asusila terhadap sesama.²⁶

Dengan adanya program-program yang telah dilaksanakan oleh IPM, maka dapat disimpulkan bahwa dengan adanya program Ikatan Pelajar Muhammadiyah di SMK Muhammadiyah dapat membentuk karakter pelajar serta peningkatan pengamalan ajaran Islam bagi para pelajar dibandingkan sebelumnya, dengan hal ini kemajuan dan perkembangan pemahaman ajaran Islam bagi pelajar SMK Muhammadiyah Kab. Bulukumba diharapkan bisa meningkatkan pengamalan Agama, akhlak yang mulia yang di ridhohi oleh Allah SWT.

D. Dukungan Kepala Sekolah Terhadap Pelaksanaan Program Kerja IPM di SMK Muhammadiyah, dan Kendala Yang di Hadapi dan Cara Mengatasinya.

²⁵Anggaran Dasar dan Anggaran Rumah Tangga IPM SMK Muhammadiyah Bulukumba, 2010.h. 43

²⁶Masrah Guru SMK Muhammadiyah, *Wawancara*” 20 september 2012

Berdasarkan hasil wawancara penulis di SMK Muhammadiyah Ela-Ela Kab.Bulukumba IPM dalam mengembangkan ajaran Islam, kepala sekolah Kaharuddin, mengatakan

“keberadaan IPM di SMK sangat kami apresiasi, karena tidak semua sekolah yang di bawa naungan Muhammadiyah, sampai saat ini memiliki organisasi IPM, saya pribadi sangat mendukung dengan program IPM yang mana menjadi ekstrakurikuler sekolah sebagai pengembangan diri siswa-siswi SMK, olehnya itu saya berharap IPM betul-betul memperlihatkan peranannya dalam meningkatkan pengamalan ajaran Islam dan menunjukkan eksistensinya sebagai organisasi pelajar penggerak amar ma'ruf nahi mungkar.²⁷

Sekertaris kepala sekolah Herman Samudra S.Pd menambahkan bahwa :

“Dalam pelaksanaan program kerja IPM di SMK Muhammadiyah, para siswa-siswi menyambut baik program tersebut, para siswa di bina dan di arahkan dalam pencapaian pembentukan karakter siswa.²⁸

Dari urain di atas diketahui bahwa pihak sekolah mengapresiasi pelaksanaan program kerja IPM di SMK Muhammadiyah, dan sangat mendukung keberadaan IPM di SMK Muhammadiyah, hal ini didukung oleh hasil wawancara peneliti terhadap siswa Adnan mengatakan

“IPM sebagai Organisasi Intra Sekolah yang menggantikan OSIS di sekolah kami, banyak memberikan motivasi serta pembinaan pengembangan diri yang menjadi ekstrakurikulum,²⁹

Dari uraian diatas bahwa IPM berperan penting dalam pengembangan diri siswa, namun dalam perjalanan sejarahnya mengembangkan ajaran islam, IPM menghdapi beberapa kendala atau hambatan terhadap pengembangan ajaran islam terhadap pelajar.

²⁷Kaharuddin Kepala sekolah SMK Muhammadiyah, *Wawancara*” Bulukumba 20 september 2012

²⁸Herman Samudra Sekertaris Kepala Sekolah SMK Muhammadiyah, *Wawancara*” Bulukumba 25 September 201

²⁹Adnan, Siswa SMK Muhammadiyah, *Wawancara*” Bulukumba 10 september 2012

Adapun hambatan tersebut adalah sebagai berikut :

a. Hambatan dari dalam (Internal)

Adapun hambatan dari dalam yang di hadapi IPM di SMK Muhammadiyah ialah,

1. Perbedaan paham dalam aspek teologis

Diketahui bahwa siswa dan siswi yang ada di SMK Muhammadiyah tidak semua terlahir dari komunitas Muhammadiyah, akan tetapi latar belakang siswa dengan berbagai organisasi islam yang ada di Bulukumba, sehingga perbedaan paham terhadap siswa beraneka ragam,

2. Paham politik yang berbeda terhadap siswa.

Di lingkungan interen SMK Muhammadiyah dapat tumbuh perbedaan paham politik dan ini sangat peka, sehingga bisa mengakibatkan perpecahan di antara para pelajar,

3. Percekocokan yang dapat melemahkan ukhuwah dapat bersumber dari perbedaan paham dan pengalaman di bidang-bidang ibadah dan muamalah, yang bisa terjadi akibat dari kurangnya mendalami dan kurang luas dalam pemahaman dan pengamalan agama yang berbeda pendapat,³⁰

Menurut Ketua Ranting IPM di SMK Muhammadiyah Elamayani mengatakan

“Dalam pengembangan ajaran Islam di SMK, tidak begitu mudah bagi kami, siswa yang di hadapai berbagai macam karakter yang kadang-kadang membangkan dari aturan-aturan yang sudah di tetapkan bersama, namun kami sadar sebagai organisasi penggerak

³⁰Tim Pembina Al Islam dan Kemuhammadiyah. Muhammadiyah Sejarah pemikiran dan amal usaha, PT. Tiara Wacana Yogyakarta dan Universitas Muhammadiyah Malang Press, Cet.I. Desember 1990,h.215

da'wah amar ma'ruf nahi mungkar tidak berhenti berda'wah demi peneggakan ajaran Islam di SMK Muhammadiyah,

Kami punya cara tersendiri untuk menghadapi siswa yang kami maksudkan tersebut agar bisa merubah cara pikir dan pola hidup mereka,³¹

Sekretaris IPM Fitria Nurar Ningsih

Menambahkan,

“Kendala IPM dalam meningkatkan pengamalan ajaran Islam yaitu' masih adanya siswa-siswi yang belum mengetahui sama sekali tentang Ajaran-ajaran Islam yang sebenarnya, kadang-kadang juga ada siswa yang lupuk atau hilap memperlihatkan akhlak yang membuat teman-teman siswa terganggu. Namun itu bukan berarti IPM tidak mencari cara untuk menanggulangi kejadian-kejadian tersebut, adapun langkah-langkah yang kami lakukan adalah

Mengadakan Follao up / pengajian dikelas

Mengadakan PKTM 1 tiap tahun

” di samping kami sebagai siswa SMK, kami juga menjadi motivator untuk memberikan motivasi kepada teman-teman agar menjadi siswa yang baik, serta mengamalkan Ajaran Islam yang berpedoman pada al-Qur'an dan Sunnah Rasulullah SAW.³²

Sehubungan dengan kutipan ketua Ranting IPM dan Sekretaris di SMK Muhammadiyah diatas maka dapat di simpulkan bahwa suatu usaha yang akan dicapai tentunya tidak serta merta berjalan dengan apa yang kita inginkan, hambatan dan rintangan selalu menghadang kita, baik itu hambatan dari dalam (internal) maupun hambatan dari luar (external), maka seperti yang di hadapi oleh IPM di SMK, namun tidak membuat mereka untuk berhenti dan terus berusaha memberikan yang terbaik untuk siswa dan selalu memperlihatkan contoh teladan bagi siswa,

³¹Elmayani Ketua Ranting IPM SMK Muhammadiyah, *Wawancara*” Bulukumba 20 september 2012

³²Fitri Nurar Ningsi Wakil ketua Ranting IPM di SMK Muhammadiyah Ela-Ela,” *Wawancara*” Bulukumba 20 september 2012

Di lingkungan interen sekolah dapat tumbuh perbedaan paham dalam politik, dan ini sangat peka, sehingga mengakibatkan perpecahan antara pelajar. Kemudian dalam aspek pemahaman teologis dapat menimbulkan keretakan dalam ukhuwah islamiyah antara pelajar.

Sehubungan dengan hal tersebut di atas disimpulkan bahwa beberapa faktor internal yang kadang menghambat peningkatan pengamalan ajaran Islam bagi pelajar dan menimbulkan konflik terhadap sesama pelajar.

b. Hambatan dari luar (External)

Adapun hambatan dari luar yang di hadapi IPM di SMK Muhammadiyah Ela-Ela Kab.Bulukumba dalam mengembangkan ajaran Islam bagi pelajar adalah sebgai berikut :

a). Kemajuan Teknologi

Kemajuan dalam bidang elektronik mendorong kemajuan bidang komunikasi, dan selanjutnya mendorong lebih maju bidang informasi, kemajuan-kemajuan ini sangat bermnfaat bagi bangsa-bangsa termasuk Indonesia dalam bentuk mempercepat, mencerdaskan pelajar dan masyarakat dan memperlancar pembagunan, namun semua itu juga dampak negatif, sempat masuknya kebudayaan dan cara hidup yang bertentangan Agama Islam.

Sesuai dengan hasil wawancara peneliti terhadap ketua IPM oleh saudari Elmayani Mengatakan”

“Kemajuan teknologi tidak bisa dipungkiri, dampak dari teknologi itu yang kami antisipasi, dengan bekerja sama kepada bapak kepala sekolah, maka kami membuat peraturan-peraturan yang bisa diberlakukan di sekolah

dengan melarang para siswa untuk membawa alat teknologi kedalam ruangan kelas.³³

Sehubungan dengan hal diatas maka disimpulkan bahwa teknologi mempunyai dampak negatif terhadap pembentukan karakter siswa, dalam mengantisipasi terjadinya hal-hal tidak di inginkan maka pemebelakuan peraturan di sekolah tentunya harus mendapat dukungan dari pihak sekolah maupun dari pada siswa-siswa yang ada di SMK.

b). kurangnya media atau sarana pembinaan agama Islam

pembinaan Agama Islam di SMK Muhammadiyah pada umumnya di lakukan oleh guru-guru, namun buku-buku pelajaran Agama masih jarang di miliki oleh siswa untuk di pelajari demi meningkatkan pengamalan ajaran agamanya.

Dari hal tersebut di atas maka diketahui bahwa, salah satu penghambat untuk meningkatkan pengamalan ajaran Islam adalah kurangnya sarana atau media misalnya buku-buku agama yang di sediakan di sekolah SMK Muhammadiyah, sehingga siswa bisa memahami agama dengan melalui pustaka atau litertur-literatur yang ada.

c). Terbatasnya tenaga pengajar agama

tenaga pengajar agama di SMK Muhammadiyah cukup terbatas, sehingga pengetahuan agama siswa hanya beberapa kali dalam seminggu, pemerintah seharusnya memperhatikan dan menanggulangi kurangnya guru agama di Kab.Bulukumba, untuk menghasilkan pelajar muslim yang menjujung tinggi

³³Elamayani Ketua Ranting IPM di SMK Muhammadiyah, *Wawancara*"Bulukumba 20 september 2012

agama, dan untuk mencerdaskan bangsa, melalui pemahaman agama dan pengetahuan umum,

Adapun cara mengatasi hambatan tersebut IPM menyebutkan :

1. Pendalaman Agama
2. Upaya pendalaman tentang pemahaman dan penghayatan agama Islam sangat penting bagi pelajar, karena penyampaian ajaran Islam yang salah akan berarti menyebabkan banyak orang berbuat salah.

3. Contoh teladan

Rasulullah SAW. Adalah uswatun hasanah, beliau berda'wah tidak hanya dengan lisan, tetapi dengan contoh perbuatan, baik mengenai hidup sehari-hari maupun dalam memberikan bimbingan kepada masyarakat sebagai pimpinan negara.

Oleh karena itu IPM selalu memberikan contoh yang baik kepada para siswa SMK Muhammadiyah untuk mengantisipasi dampak yang akan ditimbulkan oleh beberapa hambatan dalam meningkatkan pengamalan ajaran Islam

4. Peningkatan materi pendidikan

Pendidikan dalam sekolah harus dititikberatkan kepada iman, ibadah dan akhlak. Pendidikan Al-Islam dan umum harus dilaksanakan, baik dalam jam-jam pelajaran atau di luar jam pelajaran

5. Guru

Guru merupakan pendidik di sekolah maka guru harus betul-betul paham dengan karakter siswa dan paham dengan materi yang akan di ajarkan kepada siswa. guru dalam bidang agama perlu mendapatkan penataran dalam bidang Al-islam sehingga mereka mampu melaksanakan tugasnya dengan baik

6. Ketahanan mental siswa

IPM harus bisa memperkuat ketahanan mental rohani siswa, baik dalam bidang agama maupun dalam bidang ilmu pengetahuan,

Sehubungan dengan hal tersebut maka Ikatan Pelajar Muhammadiyah jauh sebelumnya memikirkan dan menanggulangi serta mempersiapkan bahkan memberikan solusi dalam menghadapi beberapa hambatan yang dilakukan dalam meningkatkan pemahaman ajaran agama Islam bagi siswa SMK Muhammadiyah.

BAB V

PENUTUP

A. Kesimpulan

Berdasarkan hasil analisis dan pembahasan pada bab sebelumnya, maka penulis menguraikan kesimpulan berdasarkan permasalahan yang dikaji dalam Penelitian ini. Adapun kesimpulannya sebagai berikut:

1. Peranan Ikatan Pelajar Muhammadiyah dalam meningkatkan pengamalan ajaran Islam bagi pelajar SMK Muhammadiyah Ela-Ela Kel.Kalumeme Kec.Ujungbulu Kab.Bulukumba khususnya melaksanakan pengkaderan-pengkaderan secara kontinyu melalui tiga jenjang pengkaderan, inti dari pengkaderan atau training yang di lakukan oleh IPM terhadap siswa adalah, bagaimana siswa memahami, merealisasikan pemahamannya terhadap ajaran agama Islam dalam kehidupan sehari-harinya.
2. Dalam meningkatkan pengamalan ajaran Islam di SMK Muhammadiyah bagi para pelajar, IPM menetapkan program-program yang menunjang dari pada upaya peningkatan pengamalan yang di maksud peneliti, adapun program tersebut adalah, IPM melakukan pengkaderan-pengkaderan secara kontinyu melalui tiga jenjang pengkaderan, dalam pengkaderan tersebut di harapkan siswa SMK Muhammdiyah dapat mengetahui seluk beluk agama Islam, di harapkan siswa bisa mengembangkan ajaran Islam, dan di harapkan meningkatkan ajaran Islam dan memperluas wawasan tentang Ajaran Islam.

3. Dukungan pihak sekolah dalam pelaksanaan program kerja IPM di SMK Muhammadiyah terbukti dengan adanya sekretariat yang diberikan serta anggaran dana yang diakomodasikan untuk program IPM, namun tidak semua membalikan telapak tangan untuk menjalankan program IPM di SMK, berbagai kendala yang di hadapai IPM, upaya yang dilakukan dalam mengatasi dampak kemodernan agar tidak tertinggal oleh zaman di antaranya memberikan fasilitas yang modern seperti yang di sekolah-sekolah pada umumnya, dan siswa dibekali pengetahuan umum, agama dan kejuruan ,di mana dengan berbekal pengetahuan dan juga ijazah formal, para siswa bisa melanjutkan pendidikan kejenjang yang lebih tinggi dan memiliki pilihan profesi dan pekerjaan.

B. Saran

1. Hasil penelitian ini diharapkan ada yang bisa menindak lanjuti sebagai penelitian lanjutan untuk menggali lebih dalam yang terkait dengan Ikatan Pelajar Muhammadiyah dalam meningkatkan pengamalan ajaran islam bagi pelajar dan perubahan sosial dan pendidikan sehingga dapat memberikan manfaat bagi pelajar dan juga masyarakat lainnya.
2. Ikatan Pelajar Muhammadiyah tetap mempertahankan jati dirinya dan menunjukkan eksistensinya dengan peran-peran yang lebih besar dan bermanfaat bagi kemajuan dan kemaslahatan pelajar dan umat. Hanya dengan mempertahankan jati diri dan penghidmatan yang tinggi semata-mata karena umat, dengan tidak mengorbankan diri karena kepentingan

sesaat dan kepentingan golongan atau kepentingan materi, niscaya IPM akan tetap berjaya dan di percaya.

3. Kepada berbagai pihak, terutama pemerintah dan pihak-pihak terkait agar lebih meningkatkan perhatian dan kepedulian kepada pelajar yang berperan besar dalam pengembang cita-cita bangsa serta pembangunan masyarakat terutama dalam pembangunan bidang keagamaan dan akhlak

DAFTAR PUSTAKA

- Al-Qur'an Al-Karim
- Azra, Azyumardi, *Paradigma Pendidikan Nasional : Rekonstruksi dan Demokratisasi*. Jakarta : Penerbit Buku Kompas. 2002
- Abrasyi, A *Dasar-Dasar Pokok Pendidikan Islam*. Jakarta : Bulan Bintang 1974, Cet. II
- Adnan, Saiful , *Ikatan Pelajar Muhammadiyah*, Jakarta : PT. Kurnia Kalam Semesta, 1995
- Azizi, *Pendidikan Agama untuk Membangun Etika Sosial*, Aneka Ilmu Semarang, 2003
- Al-Jamil, *Menerabas Krisis Pendidikan Dunia Islam*, Terjemahan H.M. Arifin, Jakarta : Golden Terayon Press, 1992
- Asmaran, *Pengantar Studi Akhlak*, Jakarta : Raja Grafindo Persada, 1992
- Agus, Bustanuddin, *Agama dalam kehidupan manusia pengantar Antropologi Agama*, Jakarta : PT Raja Grafindo, 2007
- Djahiri, Kosasih. *Menelusuri Dunia Efektif untuk Moral dan Pendidikan Nilai Moral*. Bandung: LPPMP, 199
- Darajat, Zakiyah, *Metodik Khusus Pengajaran Agama Islam*. Jakarta : Bumi Aksara, 1976
- Dapartemen Agama RI . *Al-Qur'an dan Terjemahannya*, Jakarta : Bumi Restu, 1982.
- D'Marsan, Leonardo, *Kamus Praktis Bahasa Indonesia*, Surabaya: Karya Utama, Cet,I, 1983
- Departemen Pendidikan dan Kebudayaan RI, *Kamus Besar Bahasa Indonesia*, Cett .ke III Jakarta : Balai Pustaka, 1990
- Dhofier, Zamahsari, *Tradisi Pesantren; Studi tentang Pandangan Hidup Kiyai*, Jakarta : LP3ES, 1985.
- Hasibuan, *Pemikiran Akhlak Syekh Abdurahman Shidiq al-banjari*, Pekan baru : LPNU Press, 2003

- Ibrahim Prof.Dr.*Ilmu dan Aplikasi Pendidikan Lintas Bidang*, Bandung : Hendbook, Cet.II 2007
- Madjid, Nurcholis, *Islam Kemoderenan dan Keindonesiaan*, Bandung: Mizan,1987
- Nawawi,Hadari. *metode penelitian bidang social* Cet. VIII; yogyakarta : Gajah Mada University prees, 1995
- Narbuko Cholid, *Metode Penelitian* Cet. I : Jakarta : Bumi Aksara, 1997,
- Poespoprodjo,W. *Filsafat Moral: Kesusilaan dalam teori dan praktek*, Bandung : Remaja Karya CV Bandung, 1986
- Pabokori,Patabai A. Peraturan Daerah perda Nomor 6 Kab.Bulukumba *Pelaksanaan syariat islam* 2003
- Pangewa,Maharuddin. Drs. M.Si., Model-Model Pembelajaran Ilmu Pengetahuan Sosial, *Modul Pendidikan dan Latihan Profesi Guru*, Universitas Negeri Makasar, 2011
- Pimpinan Pusat Ikatan Pelajar Muhammadiyah, *Anggaran Dasar dan Anggaran Rumah Tangga IPM*, Yokyakarta : Andi Ofset, 1989.
- PP Ikatan Pelajar Muhammadiyah, *Anggaran Dasar dan Anggaran Rumah Tangga IPM* Yokyakarta : Kurni Kalam Semesta, 1995
- Ramayulis, *Ilmu Pendidikan Islam*, Jakarta : Kalam Mulia, 2004
- Suprayogo,Imam. *Metodologi Penelitian Sosial Agama* Bandung: Remaja Rosdakarya, 2003
- Sinolungan,A.E, *Psikologi Perkembangan Peserta Didik*. Jakarta : Wira Sari, 1997
- Shihab,Quraish, *Mendidik anak ala Rasulullah*, Jakarta : Balai Pustaka 2002
- Undang-Undang Dasar *Negara Republik Indonesia th* 1994.
- W.J.S Poerwadarminta, *Kamus Besar Bahasa Indonesia*, Jakarta : PN. Balai Pustaka, Cet.V, 1985

PEDOMAN WAWANCARA (Kepala Sekolah)

IDENTITAS RESPONDEN

Nama :

T.T.Lahir :

Jenis kelamin :

Pendidikan :

Pekerjaan :

Alamat :

Jawablah pertanyaan di bawah ini dengan jelas !

1. Bagaimana dukungan bapak Kepala Sekolah terhadap keberadaan IPM di Sekolah SMK?
2. Bagaimana Respond dan dukungan kepala sekolah terhadap program kerja IPM di SMK Muhammadiyah?
3. Apakah ada mata pelajaran khusus bagi siswa yang mengarah kepada konsep program kerja IPM ?
4. Bagaimana pendapat bapak tentang hadirnya Ikatan Pelajar Muhammadiyah (IPM) di SMK Muhammadiyah ?
5. Bagaimana pengamalan ajaran Islam anak IPM di SMK Muhammadiyah Bulukumba?
6. Apakah ada pengaruh bagi siswa pengamalan ajaran Islam terhadap perilaku/pergaulan sehari-hari?
7. Menurut Anda bagaimana cara mempertahankan perjuangan IPM di era modern ini yang sudah mulai pudar?

PEDOMAN WAWANCARA (Guru)

IDENTITAS RESPONDEN

Nama :

T.T.Lahir :

Jenis kelamin :

Pendidikan :

Pekerjaan :

Alamat :

Jawablah pertanyaan di bawah ini dengan jelas !

1. Apa yang Anda ketahui tentang IPM.....?
2. Bagaimana Respon dan dukungan kepala sekolah terhadap program kerja IPM di SMK Muhammadiyah
3. Bagaimana pendapat Anda tentang hadirnya Ikatan Pelajar Muhammadiyah (IPM) di SMK Muhammadiyah ?
4. Bagaimana pengamalan ajaran Islam anggota IPM di SMK Muhammadiyah Bulukumba?
5. Apakah ada pengaruh bagi siswa pengamalan ajaran Islam terhadap perilaku/pergaulan sehari-hari?

PEDOMAN WAWANCARA (siswa)

IDENTITAS RESPONDEN

Nama Lengkap :
Nama Panggilan :
T.T. Lahir :
Jenis Kelamin :
Kelas :
Alamat :

1. Apa yang kamu ketahui tentang IPM?
2. Apa yang kamu ketahui tentang peranan IPM di SMK Muhammadiyah?
3. Apakah peningkatan pengamalan ajaran islam baik diterapkan dalam kehidupan sehari-sehari?
4. Usaha apa yang kamu lakukan dalam menjaga nama baik sekolah dan IPM?
5. Bagaimana pemahaman anda mengenai program kerja IPM ?

PEDOMAN WAWANCARA (Tokoh Masyarakat dan Agama)

IDENTITAS RESPONDEN

Nama :
T.T. Lahir :
JenisKelamin :
Pendidikan :
Pekerjaan :
Alamat :

1. Bagaimana penerapan pengamalan ajaran Islam di lingkungan masyarakat?
2. Apakah pengamalan ajaran Islam anggota IPM bisa menjadi contoh bagi masyarakat?

3. Bagaimana pendapat Anda dengan munculnya IPM di SMK Muhammadiyah Bulukumba?
4. Bagaimana pendapat Anda tentang keberadaan IPM di lingkungan masyarakat ?

PEDOMAN WAWANCARA (IPM)

IDENTITAS RESPONDEN

Nama :
T.T. Lahir :
JenisKelamin :
Pendidikan :
Pekerjaan :
Alamat :

1. Bagaimana peranan Ikatan Pelajar Muhammadiyah dalam meningkatkan pengamalan ajaran islam di SMK Muhammadiyah ?
2. Bagaimana program kerja IPM yang bersipat jangka panjang dan jangka pendek?
3. Apa kendala atau hambatan IPM dalam meningkatkan pengamalan ajaran Islam,serta langkah-langkah apa yang di lakukan IPM?
4. Apa upaya yang anda lakukan selaku pengurus IPM dalam mengarahkan siswa untuk menerapkan/mengamalkan ajaran Islam?