

**PENGARUH PEMBERIAN TEPUNG CANGKANG KEPITING (*Scylla serrata*) TERHADAP KONDISI SHANK DAN TIBIA AYAM BROILER**



**Skripsi**

*Diajukan untuk Memenuhi Salah Satu Syarat untuk Meraih Gelar Sarjana  
Peternakan Jurusan Ilmu Peternakan pada Fakultas Sains dan Teknologi  
UIN Alauddin Makassar*

Oleh :

**Amaluddin**

**60700110003**

**FAKULTAS SAINS DAN TEKNOLOGI**

**JURUSAN ILMU PETERNAKAN**

**UIN ALAUDDIN MAKASSAR**

**2014**

**PERNYATAAN KEASLIAN SKRIPSI**

Dengan penuh kesadaran, penyusun yang bertanda tangan dibawah ini menyatakan bahwa skripsi ini benar adalah hasil karya penyusun sendiri. Jika di kemudian hari terbukti bahwa ia merupakan duplikat, tiruan, plagiat atau dibuat oleh orang lain, sebagian atau seluruhnya, maka skripsi dan gelar yang diperoleh karenanya batal demi hukum.

Makassar, Januari 2015

Penyusun,

**AMALUDDIN**  
NIM: 60700110003

## PERSETUJUAN PEMBIMBING

Pembimbing Skripsi saudara **Amaluddin**, NIM: 60700110003, mahasiswa Jurusan Ilmu Peternakan pada Fakultas Sains dan Teknologi, setelah dengan saksama meneliti dan mengoreksi skripsi yang bersangkutan dengan judul, **“Pengaruh Pemberian Tepung Cangkang Kepiting (*Scylla serrata*) Terhadap Kondisi Shank dan Tibia Ayam broiler**, memandang bahwa Skripsi tersebut telah memenuhi syarat-syarat ilmiah dan dapat disetujui untuk diajukan ke ujian hasil.

Demikian persetujuan ini diberikan untuk diproses lebih lanjut.

Makassar, Januari 2015

Pembimbing I

Pembimbing II

Khaerani Kiramang, S.Pt., M.P  
NIP. 19730828820042001

Muh. Nur Hidayat, S.Pt., M.P  
Nip. 197308282006042001

Mengetahui  
Ketua Jurusan Ilmu Peternakan

Muh. Nur Hidayat, S.Pt., M.P  
NIP: 19750909 200912 1 001

## KATA PENGANTAR



Puji syukur kehadiran Allah swt. yang telah memberikan rahmat, dan hidayah-Nya, sehingga penulis dapat menyelesaikan skripsi dengan judul **“Pengaruh Pemberian Tepung Cangkang Kepiting (*Scylla serrata*) Terhadap Kondisi Shank dan Tibia Ayam broiler”**. Salam dan Shalawat senantiasa tercurahkan kepada baginda Rasulullah Muhammad saw. sebagai Uswatun Hasanah, yang telah berjuang untuk menyempurnakan akhlak manusia diatas bumi.

Skripsi ini disusun guna memenuhi salah satu syarat untuk menyelesaikan Program Sarjana (S1) pada Program Sarjana Peternakan Fakultas Sains dan Teknologi Universitas Islam Negeri Alauddin Makassar. Meskipun beberapa kesulitan telah dialami penulis dalam menyusun skripsi ini, namun berkat bantuan, motivasi, bimbingan dan doa dari berbagai pihak maka skripsi ini dapat terselesaikan dengan baik. Oleh karena itu dalam kesempatan ini, penulis mengucapkan terima kasih yang sebesar-besarnya kepada:

1. Buat Ayahanda **Muh. Basri** dan Ibunda **Suarni** selaku orang tua yang berjuang mendidik dengan sabar dan memberikan yang terbaik bagi hidup penulis.
2. Bapak **Ismail, S.Pt**, yang telah mengizinkan penulis untuk meneliti di peternakan ayam broiler selama penelitian.
3. **Prof. Dr. H. A Qadir Gassing, M.S.**, selaku rektor Universitas Islam Negeri (UIN) Alauddin Makassar.

4. Bapak **Dr. Muhammad Khalifah Mustami, M.Pd.**, selaku Dekan Fakultas Sains dan Teknologi UIN Alauddin Makassar dengan segenap jajarannya.
5. Bapak **Muh. Nurhidayat, S.Pt., M.P.** selaku ketua Jurusan Ilmu Peternakan dan dosen pembimbing II, yang selama ini meluangkan waktunya untuk membimbing peneliti sehingga dapat menyelesaikan skripsi.
6. Ibu **Khaerani Kiramang, S.Pt., M.P.** selaku dosen pembimbing I, yang selama ini meluangkan waktunya untuk membimbing peneliti sehingga dapat menyelesaikan skripsi.
7. Ibu **Amriana Hifizah, S.Pt., M.Anim, St.** selaku dosen penguji I, yang telah banyak memberikan kritikan dan saran-saran kepada penulis.
8. Bapak **Muh. Jurhadi Kadir, S.Pt., M.P.** yang telah banyak memberikan kritikan dan saran-saran kepada penulis.
9. Bapak **Hasyim Hadadade, S.Ag., M.P.** yang telah banyak memberikan kritikan dan saran-saran kepada penulis.
10. Segenap Bapak/Ibu Dosen dan Karyawan Fakultas Sains dan Teknologi Universitas Islam Negeri Alauddin Makassar atas ilmu pengetahuan dan bantuannya yang telah diberikan selama ini.
11. Spesial ucapan terima kasih untuk sahabat-sahabat penulis Amiluddin, S.Pt, Arsad, Sultan, Irfan, A Harun, Asdar, Ahmad Alim, Faisal. Terima kasih telah bersabar menjadi saudara bagi penulis meskipun penulis sering membuat susah kalian. Terima kasih untuk segala canda tawa, susah senang,

nasehat, bimbingan, motivasi, ilmu yang bermanfaat serta pengalaman yang diberikan kepada penulis.

12. Teman–teman Jurusan Ilmu Peternakan khususnya angkatan 2010. Terima kasih atas motivasi dan keceriaan selama penulis kuliah.
13. Kawan–kawan seperjuangan J-Pala Asdar, Milu Kalolao, Ippank, Sultan, Arsad, Alam Rimba, Bang Ahmad, Muh. Nur, Ayu Andri Lestari S.Kep, Kowong, Asrul SKM dan beberapa lagi lainnya yang tidak bisa disebutkan satu-persatu. Terima kasih telah menjadi saudara baru bagi penulis. Terima kasih atas keceriaan, nasehat, pengalaman dan motivasi yang diberikan.

Penulis menyadari bahwa masih banyak kekurangan dalam penyusunan skripsi ini. Oleh karena itu penulis mohon maaf apabila masih terdapat banyak kekurangan dan kesalahan. Semoga skripsi ini dapat bermanfaat bagi kita semua. Amin Ya Robbal „Alamin.

Makassar, Januari 2015

Penulis

## DAFTAR ISI

JUDUL.....	i
PERNYATAAN KEASLIAN SKRIPSI .....	ii
PERSETUJUAN PEMBIMBING .....	iii
KATA PENGANTAR .....	iv
DAFTAR ISI.....	v
DAFTAR TABEL.....	vii
DAFTAR GAMBAR.....	viii
ABSTRAK .....	ix
BAB I. PENDAHULUAN.....	1
A. Latar Belakang.....	1
B. Rumusan Masalah.....	2
C. Hipotesis.....	2
D. Definisi Tujuan dan Kegunaan Penelitian.....	2
BAB II. TINJAUAN PUSTAKA.....	6
A. Gambaran Umum Ayam Broiler.....	3
B. Kebutuhan Nutrisi Broiler .....	6
C. Ayat Al- Qur'an Tentang Binatang Ternak.....	10
D. Daging Ayam.....	16
E. Ransum.....	17
F. Shank dan Tibia.....	19
G. Potensi Cangkang Kepiting Sebagai Sumber Kalsium.....	26
H. Kepiting.....	27
I. Limbah Cangkang Kepiting.....	32
J. Komposisi Kimia Limbah Cangkang Kepiting.....	34
K. Hasil Penelitian Penggunaan Limbah Cangkang Kepiting.....	35
BAB III. METODELOGI PENELITIAN.....	38
A. Jenis dan Lokasi Penelitian.....	38
B. Alat dan Bahan.....	38

C. Prosedur Penelitian.....	38
1. Persiapan Tepung Cangkang Kepiting.....	39
2. Komposisi Pakan Perlakuan.....	39
3. Prosedur Pemeliharaan.....	40
D. Variabel yang Ukur.....	41
E. Analisis Data.....	42
BAB IV. HASIL DAN PEMBAHASAN .....	43
A. Hasil.....	43
1. Panjang shank.....	43
2. Lingkar shank.....	43
3. Panjang Tibia.....	44
B. Pembahasan.....	45
BAB V. KESIMPULAN DAN SARAN .....	49
A. Kesimpulan .....	49
B. Saran .....	49
DAFTAR PUSTAKA.....	50
LAMPIRAN-LAMPIRAN	



**DAFTAR TABEL**

	Halaman
1. Performan Broiler.....	4
2. Kebutuhan Nutrisi Broiler.....	7
3. Komposisi Kimia Daging Ayam.....	17
4. Susunan Pakan Perlakuan dan Kandungan Pakan Selama Penelitian...	39
5. Kandungan zat makanan pakan perlakuan.....	40
6. Hasil Pengukuran Panjang Shank.....	43
7. Hasil Pengukuran Lingkar Shank.....	43
8. Hasil Pengukuran Panjang Tibia.....	44

## DAFTAR GAMBAR

	Halaman
1. Tepung Cangkang Kepiting .....	8
2. Variabel Morfometrik Linear Permukaan Tubuh Ayam .....	21
3. Pengukuran Panjang Femur .....	22
4. Pengukuran Panjang Tibia .....	22
5. Pengukuran Panjang Shank .....	23
6. Pengukuran Lingkar Shank .....	23
7. Pengukuran Panjang Sayap .....	24
8. Pengukuran Panjang Maxilla .....	24
9. Pengukuran Tinggi Jengger .....	24
10. Pengukuran Panjang Jari Ketiga .....	25
11. Pengukuran Panjang Jari Kaki .....	25
12. Bagian- bagian tubuh <i>scylla olivaceae</i> .....	28
13. Kepiting bakau .....	30
14. Anatomi kepiting bakau .....	31
15. Limbah cangkang kepiting .....	33

**ABSTRAK**

**Nama Penyusun** : AMALUDDIN  
**NIM** : 60700110003  
**Jurusan** : Ilmu Peternakan  
**Judul Skripsi** : **Pengaruh Pemberian Tepung Cangkang Kepiting (*Scylla serrata*) Terhadap Kondisi Shank dan Tibia Ayam Broiler**

---

Penelitian ini dilaksanakan pada bulan Agustus sampai dengan September 2014. Bertempat di Peternakan Ayam pedaging yang terletak di Desa Kocikang Sejaterah Unit. Ops. Makassar.

Penelitian ini adalah untuk mengetahui pengaruh pemberian tepung cangkang kepiting pada performan ayam broiler. Metode penelitian dilakukan berdasarkan Rancangan Acak Lengkap (RAL) dengan pola umum yaitu 4 x 4 dengan 3 kali ulangan, susunan perlakuan sebagai berikut: pada setiap perlakuan diberikan tepung cangkang kepiting, perlakuan D0 0%, D1 3%, D2 6% dan D3 9% tepung cangkang kepiting. Data yang diperoleh dianalisis dengan analisis ragam dengan menggunakan Rancangan Acak Lengkap (RAL) terdiri dari 3 parameter pengujian kualitas daging dengan menggunakan metode Uji Beda Nyata Terkecil (BNT).

Berdasarkan hasil analisa ragam dan pembahasan maka dapat disimpulkan bahwa penggunaan tepung cangkang kepiting dapat mempengaruhi kondisi shank dan tibia ayam broiler yang dengan penggunaan tepung cangkang sebesar 6%

**Kata kunci** : *Kondisi Shank dan Tibia ayam broiler yang diberikan tepung cangkang kepiting (Scylla serrata).*

## **BAB I**

### **PENDAHULUAN**

#### ***A. Latar Belakang***

Salah satu makhluk hidup yang memerlukan zat makanan dan bahan makanan adalah unggas. Unggas adalah nama yang diberikan pada sekelompok hewan kelas *Aves* yang didomestikasikan yang mempunyai nilai ekonomis dalam bentuk barang atau jasa serta berkembang biak di bawah pengelolaan manusia. Kebutuhan pakan unggas untuk Indonesia sangat tinggi, sesuai dengan tingginya produksi unggas. Ransum unggas yang diproduksi di pabrik makanan ternak terutama ditujukan untuk memenuhi kebutuhan ayam ras, meskipun sebagian kecil ada yang digunakan untuk ayam buras, itik dan puyuh. Menurut perkiraan, produksi pakan nasional sekitar 6,5 juta ton/tahun. Untuk ini, beberapa bahan seperti jagung, bungkil kedelai dan tepung ikan masih diimpor (FAO, 1995).

Salah satu masalah pokok dalam pengembangan usaha peternakan, terutama unggas, adalah masalah penyediaan pakan. Meskipun Indonesia menghasilkan bahan pakan seperti jagung, tepung ikan dan dedak, namun jumlahnya masih jauh dari mencukupi, sehingga kekurangannya harus diimpor termasuk jagung, tepung ikan, bungkil kedelai, tepung daging dan tulang. Jumlah impor tiap tahun makin bertambah sesuai dengan pertumbuhan peternakan. Sebagai gambaran, untuk memenuhi kebutuhan bahan pakan pada tahun 1994, Indonesia mengimpor jagung 1.118.300 ton, tepung daging dan tulang 189.375 ton, tepung ikan 247.918 ton dan bungkil kedelai 498.590 ton (FAO, 1995).

Oleh karena itu, perlu adanya alternatif bahan pakan lain yang dapat memperkaya keragaman jenis bahan pakan yang ada di Indonesia. Misalnya penggunaan bahan pakan alternatif asal limbah agroindustri sebagai bahan pakan potensial meskipun belum dikenal atau dimanfaatkan secara umum ditingkat peternak.

Dalam pemanfaatan bahan pakan yang belum umum digunakan, harus memperhatikan beberapa hal seperti: jumlah ketersediaan, kandungan gizi, kemungkinan adanya faktor pembatas seperti zat racun atau zat anti-nutrisi serta perlu tidaknya bahan tersebut diolah sebelum dapat digunakan sebagai pakan ternak. Salah satu bahan yang belum lazim digunakan dan cukup potensi untuk digunakan sebagai bahan pakan ternak adalah limbah cangkang kepiting yang dapat menghasilkan tepung dan dapat dijadikan sumber kalsium bagi tubuh, terutama ayam. Oleh karena itu, dilakukan penelitian tentang pengaruh pemberian tepung cangkang kepiting terhadap lemak pada daging ayam kampung sehingga dapat memperbaiki shank dan tibia broiler serta produktivitas dagingnya.

### ***B. Rumusan Masalah***

Berdasarkan latar belakang tersebut, maka dapat dirumuskan masalah, bagaimana tepung cangkang kepiting dapat memperbaiki kondisi shank dan tibia broiler ?

### ***C. Hipotesis***

Diduga penambahan tepung cangkang kepiting pada level 6% dalam pakan dapat memperbaiki kondisi shank dan tibia broiler.

#### ***D. Tujuan dan Kegunaan***

Tujuan dari penelitian ini adalah untuk mengetahui level optimal pemberian tepung cangkang kepiting terhadap kondisi shank dan tibia broiler

Adapun kegunaan dari penelitian ini adalah dapat memberikan informasi terkait dengan pengaruh pemberian tepung cangkang kepiting terhadap shank dan tibia broiler.

## **BAB II**

### **TINJAUAN PUSTAKA**

#### ***A. Gambaran Umum Ayam broiler***

Ayam broiler adalah ayam tipe pedaging yang dihasilkan dari hasil seleksi sistimatis sehingga dapat tumbuh dan mencapai bobot badan tertentu dalam waktu relatif singkat. Tipe pedaging yang dimaksud adalah ayam yang di pelihara dengan tujuan untuk dipanen dan diambil dagingnya (bukan terlurnya) sebagai sumber protein hewani bagi komsumen. Berbagai strain broiler yang ada di Indonesia yaitu *Hubbard, Cobb, Ross, Lohman, dan Hybro* (Murwani, 2010).

Kebutuhan nutrisi ayam broiler menurut untuk kebutuhan protein umur 0-3 minggu, 3-6 minggu, dan 6-8 minggu berturut turut adalah 21%, 19% dan 18% per kg pakan pada tingkat energi metabolis 2988 kkal/kg dan bahan kering 90%. Kebutuhan nutrisi tiap ayam bergantung pada strain masing-masing. Ayam broiler umumnya dipanen pada umur sekitar 4-5 minggu dengan bobot badan antara 1,2-1,9 kg/ekor yang bertujuan sebagai sumber daging. Ciri-ciri ayam broiler mempunyai tekstur kulit dan daging yang lembut serta tulang dada yang merupakan tulang rawan yang fleksibel (Saepulmilah, 2010).

Persyaratan mutu bibit ayam broiler atau DOC yaitu berat DOC per ekor minimal 37 gram dengan kondisi fisik sehat, kaki normal, dapat berdiri tegak, tampak segar dan aktif, tidak dehidrasi, tidak ada kelainan bentuk dan tidak ada cacat fisik, sekitar pusar dan dubur kering serta pusar tertutup, warna bulu seragam sesuai dengan strain, kondisi bulu kering dan berkembang serta jaminan

kematian DOC maksimal 2%. Pemilihan DOC dapat dilakukan dengan tiga pendekatan, yaitu keturunan, seleksi berdasarkan observasi penglihatan, dan rabaan atau sentuhan. Pakan ayam broiler harus mengandung energi yang cukup untuk membantu reaksi-reaksi metabolik, pertumbuhan dan mempertahankan suhu tubuh. Selain itu, ayam membutuhkan protein yang seimbang, fosfor, kalsium, mineral, dan vitamin (Wahju, 2004).

Broiler sangat potensial ditenakkan karena memiliki performans yang baik seperti pada Tabel 1.

Tabel 1. Performan Broiler

Usia	Berat Badan	Konversi Pakan
Minggu	(Kg)	(Kg)
	0,159	0,92
1	0,418	1,23
2	0,813	1,40
3	1,265	1,52
4	1,765	1,65
5	2,255	1,79
6	2,715	1,93
7	3,135	2,07

Sumber : Murtidjo (2011).

Karakteristik Arbor Acres CP-707 yang dihasilkan oleh PT. Charoen Phokphand yaitu: berat badan 8 minggu : 2,1 kg, konsumsi ransum : 4,4 kg, konversi ransum : 2,2 kg, daya hidup : 98%, warna kulit : kuning, warna bulu : putih (Rasyaf, 1997).

Pada saat ini, sebagian besar ayam pedaging komersial dipelihara oleh perusahaan yang memiliki jalur pemasaran sendiri. Anak ayam biasanya dibeli



dari perusahaan-perusahaan yang memproduksi ayam strain atau galur khusus, baik untuk produksi daging maupun telur. Ayam yang dipelihara dengan tujuan untuk memproduksi daging menunjukkan kemampuan pertumbuhan yang baik dan dapat mencapai bobot pasar dengan cepat. Kemampuan pertumbuhan yang baik tersebut dihasilkan dari pemenuhan kebutuhan nutrisi yang tinggi jika dibandingkan dengan berat yang lebih ringan, kebutuhan tempat pakan, luasan per ekor dan ventilasi yang lebih banyak. Pengiriman langsung dari penetasan ke kandang yang bersih akan memperlancar sistem yang efisien dan modern serta meringankan beban para peternak karena tidak harus faham benar seluk-beluk program pemuliaan harus menyiapi bibit sendiri. Makan merupakan aktivitas rutin tiap makhluk hidup sebagai usaha untuk mempertahankan hidupnya. Tetapi belum menjamin kemampuannya untuk berproduksi dengan baik, sekalipun ia makan sepuasnya. Bila diperhatikan, setiap kali ayam makan, pada kesempatan lain ayam tersebut mengeluarkan feses yang telah berubah bentuk maupun warna. Ini menunjukkan ada proses di dalam tubuh ayam. Proses ini dinamakan proses pencernaan dan yang diambil dari proses ini adalah sari makanan yang disebut dengan unsur-unsur nutrisi (Prihantono dan Suprianto, 2008).

## ***B. Kebutuhan Nutrisi Broiler***

Dalam keperluan hidupnya dan untuk produksi, ayam membutuhkan sejumlah nutrisi yaitu protein yang mengandung asam amino seimbang dan berkualitas, energi yang berisikan karbohidrat, lemak, vitamin dan mineral. Jumlah ransum yang diberikan sangat bergantung dari jenis ayam yang dipelihara, sistem pemeliharaan dan tujuan produksi. Di samping itu juga dipengaruhi oleh beberapa faktor yang berkaitan dengan genetik dan lingkungan tempat ternak itu dipelihara. Broiler dapat menyesuaikan konsumsi ransumnya untuk memperoleh cukup energi guna pertumbuhan maksimum. Penyesuaian tersebut berkisar antara 2800-3400 kkal energi metabolisme per kg ransum (Anggorodi, 1985).

Kebutuhan zat nutrisi broiler pada fase yang berbeda tertera pada Tabel 2. Daya cerna karbohidrat yang berupa pati cukup tinggi, sekitar 95%. Akan tetapi bila ada unsur-unsur pembanguan dari tanaman seperti selulosa dan hemisellulosa, lignin dan lain sebagainya menyebabkan daya cerna karbohidrat akan menurun. Zat-zat tersebut merupakan salah satu unsur penentu daya cerna energi. Kadar serat kasar yang tinggi akan menurunkan nilai daya cerna dari bahan ransum, sehingga dapat menyebabkan menurunnya penambahan bobot badan ternak (Anggorodi, 1985).

Tabel 2. Kebutuhan Zat Nutrien Broiler Umur 0-6 Minggu

No.	Umur	Kandungan nutrisi ransum					
		Protein(%)	EM(kkal)	Lemak(%)	SK(%)	Ca (%)	P (%)
1	<i>Starter</i>	23	3200	4	3-5	1	0,45
2	<i>Finisher</i>	20	3200	3-4	3-6	0,9	0,4

Sumber : (NRC, 1984)

Pada bangsa ayam penghasil daging (*broiler*), tujuan pemeliharaan adalah bagaimana daging dapat dihasilkan dalam waktu yang singkat tetapi dengan bobot yang maksimal. Supaya jaringan daging tumbuh lebih cepat maka zat makanan protein haruslah diberikan secara maksimal tetapi karena yang menggerakkan kegiatan menghasilkan daging ini adalah energi, sehingga harus diberikan secara maksimal. Akhirnya tercapailah keseimbangan antara protein dan energi yang dapat menghasilkan daging paling maksimal dalam waktu singkat.

Ayam pedaging merupakan salah satu komoditas ternak penghasil daging. Ayam tersebut mempunyai daging yang empuk, tekstur kulit yang halus, harga yang relatif murah dan siklus hidup yang singkat. Upaya untuk memperoleh ayam pedaging diperlukan sistem kelola yang baik dan efisien. Harga ransum pada masa sekarang mahal, namun kenaikan harga-harga produk peternakan kurang sebanding dengan kenaikan harga ransum bahkan selama ini produk peternakan cenderung mengalami fluktuasi harga yang tajam. Perlu dipikirkan pemecahannya mengingat biaya ransum dalam usaha peternakan mencapai 60-70% dari total biaya produksi. Upaya menekan biaya ransum dan meningkatkan keuntungan dapat dilakukan antara lain adalah dengan penggunaan

tepung cangkang kepiting sebagai alternatif salah satu bahan pakan lain dan pakan ini memiliki peranan penting dalam perkembangan berat badan ayam broiler.

Salah satu sumber energi bahan pakan adalah jagung, tetapi penggunaan jagung sebagai bahan pakan sering bersaing dengan kebutuhan manusia, harga yang relative mahal, pada saat tertentu sulit diperoleh. Salah satu upaya mengurangi ketergantngan pada jagung perlu dicari bahan pakan lain yang dapat digunakan untuk sumber energy alternatif (Wargiyono dan Barret, 1987). Dapat digunakan bahan pakan berupa tepung cangkang kepiting sebagai alternatif karena juga dapat meningkatkan performa ayam broiler.



*Sumber : Anonim, 2014.*

Gambar 1. Tepung cangkang kepiting

**C. Ayat Al-Qura'an Tentang Biatang Ternak**

Firman Allah dalam Qs.An Nur :45-46.

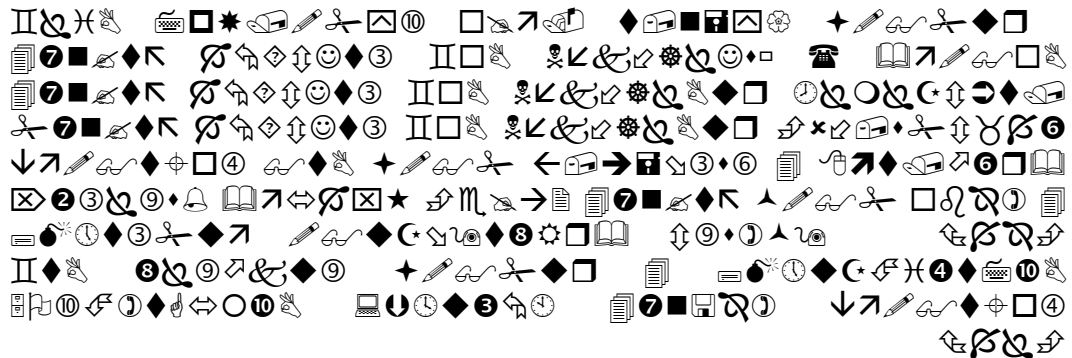

Terjemahnya :

“Dan Allah telah menciptakan semua jenis hewan dari air, Maka sebagian dari hewan itu ada yang berjalan di atas perutnya dan sebagian berjalan dengan dua kaki sedang sebagian (yang lain) berjalan dengan empat kaki. Allah menciptakan apa yang dikehendaki-Nya, Sesungguhnya Allah Maha Kuasa atas segala sesuatu. Sesungguhnya Kami telah menurunkan ayat-ayat yang menjelaskan. dan Allah memimpin siapa yang dikehendaki-Nya kepada jalan yang lurus”.(Qs.An Nur :45-46).

Hewan atau binatang atau margasatwa atau satwa saja adalah kelompok organisme yang diklasifikasikan dalam kerajaan *Animalia* atau *Metazoa*, adalah salah satu dari berbagai makhluk hidup yang terdapat di alam semesta. Hewan dapat terdiri dari satu sel (*uniselular*) atau pun banyak sel (*multiselular*). Para ilmuwan mengklasifikasikan hewan kepada dua kelompok besar, yaitu hewan bertulang belakang dan hewan tanpa tulang belakang.

Hewan yang bertulang belakang disebut *Vertebrata*. Hewan tanpa tulang belakang disebut *Invertebrata* atau *Avertebrata*. Klasifikasi Hewan Menurut makanan mereka, hewan yang memakan daging dikenal sebagai hewan *karnivora*. Contoh: Kucing, harimau, singa dan sebagainya. Hewan yang memakan tumbuhan dikenal sebagai hewan *herbivora*. Contoh: kambing, kuda, kerbau, sapi dan

sebagainya. Hewan yang memakan daging dan tumbuhan dikenal sebagai hewan *omnivora*. Hewan yang memakan serangga dikenal sebagai hewan *insektivora*.

Apabila kita bertanya bagaimana makhluk hidup muncul di muka bumi, maka hanya ada dua jawaban : pertama, makhluk hidup muncul melalui proses evolusi. Menurut pernyataan teori evolusi, kehidupan dimulai dengan sel yang pertama. Sel pertama ini muncul karena faktor kebetulan, atau karena faktor “pembentukan mandiri”, yang secara hipotetis disebut-sebut sebagai suatu hukum alam. Berdasarkan faktor kebetulan dan hukum alam ini pula, sel hidup ini lalu berkembang dan berevolusi, dan dengan mengambil bentuk-bentuk yang berbeda, menghasilkan berjuta-juta spesies makhluk hidup di bumi. Kedua adalah “Penciptaan”. Semua makhluk hidup ada karena diciptakan oleh Pencipta yang cerdas. Ketika kehidupan beserta berjuta-juta bentuknya yang tak mungkin muncul secara kebetulan itu pertama kali diciptakan, makhluk hidup telah memiliki rancangan yang lengkap, sempurna dan unggul, sama seperti yang dimilikinya sekarang. Ini dibuktikan secara jelas dan nyata, yang mana makhluk hidup paling sederhana sekali pun telah memiliki struktur dan sistem kompleks, yang mustahil tercipta sebagai akibat dari faktor kebetulan dan kondisi alam. Di luar kedua pernyataan ini, tidak ada pernyataan atau hipotesa lainnya tentang asal muasal makhluk hidup. Menurut peraturan logika, jika satu jawaban untuk sebuah pertanyaan yang hanya memiliki dua alternatif jawaban terbukti salah, maka jawaban yang kedua pasti benar. Ini merupakan salah satu kaidah paling mendasar dalam logika, disebut sebagai inferensi *disjunktif (modus tollendo ponens)*. Dengan kata lain, jika terbukti bahwa makhluk hidup di bumi tidak berevolusi

melalui kebetulan, seperti pernyataan para evolusionis, jelaslah bahwa makhluk hidup adalah karya sang Pencipta. Para ilmuwan pendukung teori evolusi sepakat akan tidak adanya alternatif ketiga. Salah satunya, Douglas Futuyma, menyatakan: Organisme hanya mungkin muncul di muka bumi dalam wujud telah terbentuk sempurna, atau tidak. Jika tidak, berarti organisme telah terbentuk dari spesies pendahulunya melalui suatu proses perubahan. Jika organisme muncul dalam wujud telah terbentuk sempurna, pastilah organisme itu diciptakan oleh suatu kecerdasan yang mahakuasa. Paleontologi menunjukkan bahwa semua jenis makhluk hidup muncul di bumi pada saat berlainan, sekaligus dalam sekejap dan dalam wujud yang telah sempurna terbentuk (Departemen Agama RI, 2011).

Semua hasil penggalian dan penelitian selama seratus tahun atau lebih, menunjukkan bertentangan dengan pendapat kaum evolusionis bahwa ternyata makhluk hidup muncul secara tiba-tiba dalam wujud sempurna tanpa cacat, atau dengan kata lain makhluk hidup telah “diciptakan”. *Bakteri, protozoa, cacing, moluska*, dan makhluk laut tak bertulang belakang lainnya, *artropoda*, ikan, *amfibi, reptil, unggas*, dan *mamalia*, semua muncul seketika, lengkap dengan sistem dan organ yang kompleks. Tidak ada fosil yang dapat disebut sebagai makhluk transisi atau tahap perantara. Paleontologi menampilkan pesan yang sama dengan cabang ilmu lainnya: Makhluk hidup tidak berevolusi, tetapi diciptakan. Sebagai hasilnya, pada saat kaum evolusionis mencoba membuktikan teori mereka yang tidak berdasarkan fakta itu, mereka justru membuktikan kebenaran penciptaan dengan tangan mereka sendiri.

Hal yang penting adalah ilmu pengetahuan telah menegaskan kebenaran yang disaksikan oleh agama dari sejak awal sejarah hingga sekarang. Allah menciptakan alam semesta dan semua makhluk hidup di dalamnya dari ketiadaan. Dan Allah juga menciptakan manusia dari ketiadaan dan memberkatinya dengan tak terhitung sifat. Kebenaran ini telah disampaikan kepada manusia sejak zaman dahulu oleh para nabi, dan diungkapkan di dalam kitab-kitab suci. Setiap nabi telah mengabarkan kepada umatnya bahwa Allah menciptakan manusia dan semua makhluk hidup. Injil dan Al Qur'an keduanya menggambarkan tentang penciptaan dengan cara yang sama.

Di dalam Al Qur'an, Allah berfirman pada sejumlah ayat bahwa Dialah yang menciptakan alam semesta dan semua makhluk di dalamnya dari ketiadaan, dan menata semuanya tanpa cela. Pada ayat berikut, dinyatakan bahwa alam semesta dan apa-apa di dalamnya diciptakan:

Firman Allah dalam surah QS. Al A'râf, 7: 54.

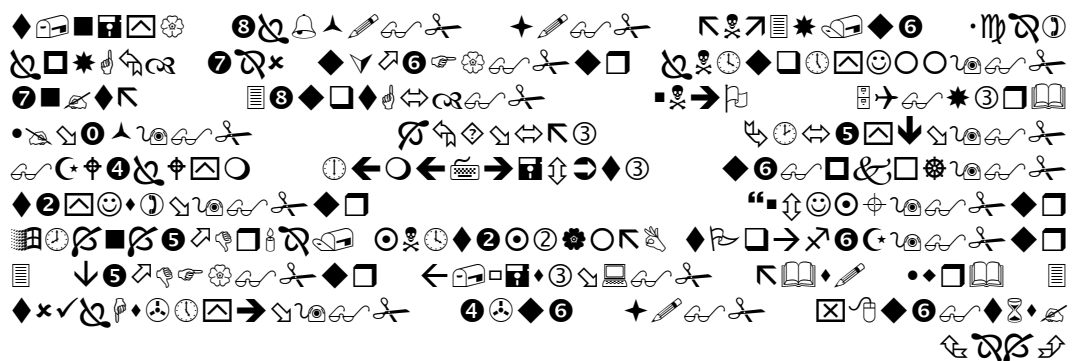

Terjemahnya :

“Sesungguhnya Tuhan kamu ialah Allah yang telah menciptakan langit dan bumi dalam enam masa, lalu Dia bersemayam di atas 'Arsy. Dia menutupkan malam kepada siang yang mengikutinya dengan cepat, dan (diciptakan-Nya pula) matahari, bulan dan bintang-bintang (masing-masing) tunduk kepada perintah-Nya. Ingatlah, menciptakan dan memerintah hanyalah hak Allah. Maha suci Allah, Tuhan semesta alam”. (QS. Al A'raaf, 7: 54)



Bersemayam di atas 'Arsy ialah satu sifat Allah yang wajib kita imani, sesuai dengan kebesaran Allah dan kesucian-Nya. Dia menutupkan malam kepada siang yang mengikutinya dengan cepat, dan (diciptakanNya pula) matahari, bulan dan bintang-bintang, (masing-masing) tunduk kepadaNya. Ingatlah, menciptakan dan memerintah hanyalah hak Allah, Maha Suci Allah, Tuhan semesta alam. (QS. Al A'raaf, 7: 54) Sama seperti Allah menciptakan segala sesuatu yang ada, Dia juga menciptakan bumi yang kita huni saat ini, dan membuatnya mampu mendukung kehidupan (Departemen Agama RI, 2011).

Fakta ini diungkapkan di dalam ayat-ayat tertentu: Dan Kami telah menghamparkan bumi dan menjadikan padanya gunung-gunung, dan Kami tumbuhkan padanya segala sesuatu menurut ukuran. Ayat-ayat di atas menyampaikan bahwa semua tumbuhan diciptakan oleh Allah. Semua tumbuhan, baik yang diketahui maupun yang tidak, semua pohon, rumput, buah, bunga, rumput laut, dan sayuran diciptakan oleh Allah.

Manfaat-manfaat lain yang banyak dan Dia telah menciptakan binatang ternak untuk kamu; padanya ada (bulu) yang menghangatkan dan berbagai-bagai manfaat, dan sebahagiannya kamu makan. Dan kamu memperoleh pandangan yang indah padanya, ketika kamu membawanya kembali ke kandang dan ketika kamu melepaskannya ke tempat penggembalaan. Dan ia memikul beban-bebanmu ke suatu negeri yang kamu tidak sanggup sampai kepadanya, melainkan dengan kesukaran-kesukaran (yang memayahkan) diri. Sesungguhnya Tuhanmu benar-benar Maha Pengasih lagi Maha Penyayang, dan (Dia telah menciptakan) kuda,

bagal, dan keledai, agar kamu menungganginya dan (menjadikannya) perhiasan.

Dan Allah menciptakan apa yang kamu tidak mengetahuinya.

Firman Allah dalam Al-Qur'an surah An Nahl ayat 66.

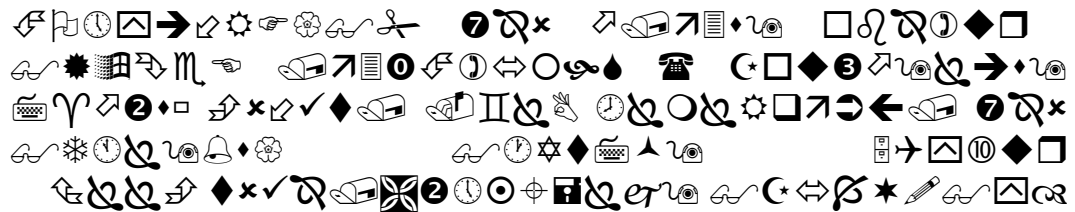

Terjemahnya :

“Dan sesungguhnya pada binatang ternak itu benar-benar terdapat pelajaran bagi kamu. Kami memberimu minum dari pada apa yang berada dalam perutnya (berupa) susu yang bersih antara tahi dan darah, yang mudah ditelan bagi orang-orang yang meminumnya.”(QS. An Nahl ayat 66).

Ayat di atas menerangkan bawah sahnya Allah menciptakan binatang ternak itu bukan semata-mata untuk di makan melainkan kita dapat memetik sebuah pelajaran di dalamnya. Dan memanfaatkan hasil produksi dari hewan ternak itu (Departemen Agama, 2011).

Firman Allah dalam Al-Qur'an surah Al Baqarah ayat 164)

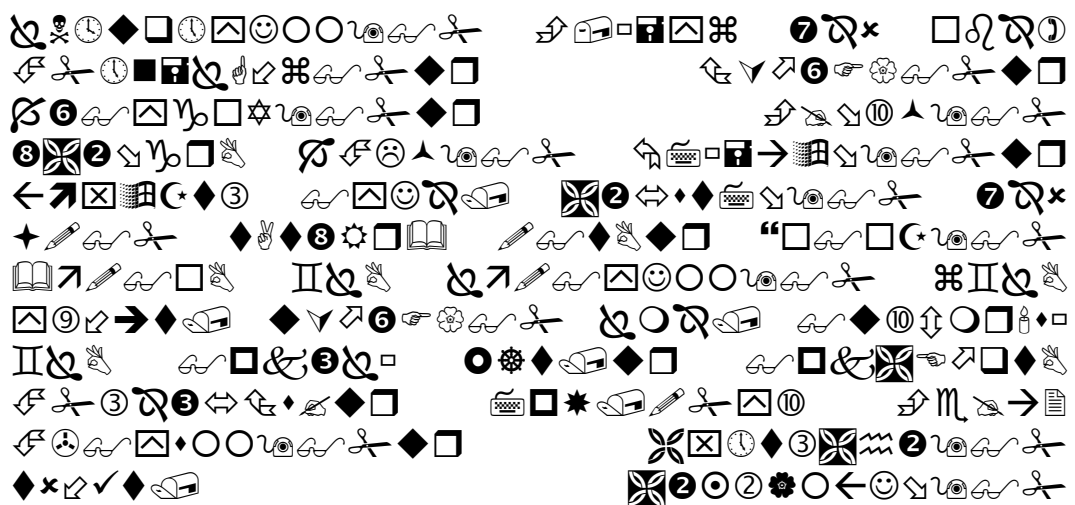

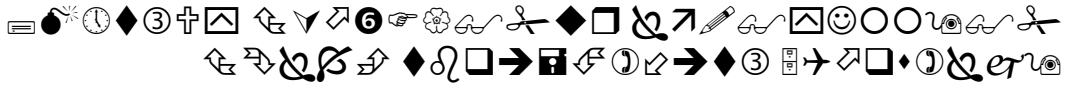

Terjemahnya :

“Sesungguhnya dalam penciptaan langit dan bumi, silih bergantinya malam dan siang, bahtera yang berlayar di laut membawa apa yang berguna bagi manusia, dan apa yang Allah turunkan dari langit berupa air, lalu dengan air itu Dia hidupkan bumi sesudah mati (kering)-nya dan Dia sebarkan di bumi itu segala jenis hewan, dan pengisaran angin dan awan yang dikendalikan antara langit dan bumi; sungguh (terdapat) tanda-tanda (keesaan dan kebesaran Allah) bagi kaum yang memikirkan.”(QS. Al Baqarah ayat 164)

Dari ayat di atas menerangkan Sebagaimana perairan darat, perairan laut juga sangat bermanfaat bagi kehidupan kita. Secara umum perairan laut dapat dimanfaatkan sebagai: sarana transportasi, usaha perikanan, usaha pertambangan, sumber bahan baku obat-obatan dan kosmetika, sumber energi, rekreasi serta pendidikan dan penelitian.

Sumber bahan baku obat-obatan dan kosmetika. Berbagai unsur kimia terdapat dalam tubuh biota laut seperti zooplankton, nekton, rumput laut dan lain-lain dapat dimanfaatkan sebagai bahan baku dalam pembuatan obat, kosmetika dan pakan ternak. Pendidikan dan penelitian, ilmuwan serta peminat kelautan lainnya, laut merupakan laboratorium yang dapat dijadikan sarana untuk melakukan pendidikan dan penelitian di bidang ilmu kelautan (*Oceanografi*).

Pemanfaatan biota laut sebagai sumber makanan telah di terangkan dalam Al-Qur’an sebagai mana firman Allah dalam Al-Qur’an surah Al Maa’idah ayat: 96.





*Terjemahnya :*

“Dihalalkan bagimu binatang buruan laut dan makanan (yang berasal) dari laut sebagai makanan yang lezat bagimu, dan bagi orang-orang yang dalam perjalanan; dan diharamkan atasmu (menangkap) binatang buruan darat, selama kamu dalam ihram. dan bertakwalah kepada Allah yang kepada-Nyalah kamu akan dikumpulkan.”(QS. Al Maa'idah :96).

Maksudnya: binatang buruan laut yang diperoleh dengan jalan usaha seperti mengail, memukat dan sebagainya. Termasuk juga dalam pengertian laut disini ialah: sungai, danau, kolam dan sebagainya. Maksudnya: ikan atau binatang laut yang diperoleh dengan mudah, karena telah mati terapung atau terdampar dipantai dan sebagainya. Sebagaimana perairan darat, perairan laut juga sangat bermanfaat bagi kehidupan kita perairan laut memiliki biota yang sangat kaya dan bernilai ekonomis tinggi. Dan banyak pula sumber makanan yang memiliki nilai gizi tinggi dan rasanya lezat kita dapatkan dari perairan laut. Contohnya: ikan, keong, teripang, udang, rajungan, kerang dan lain-lain. Terkait dengan pemafaatan sumber makanan salah satunya kepiting rajungan, yang di olah menjadi pakan ternak dan digunakan sebagai pakan pelengkap atau sablemen zat gizi bagi ternak.

#### ***D. Daging Ayam***

Daging ayam merupakan salah satu bahan makanan utama mayoritas masyarakat Indonesia. Hal ini disebabkan oleh karena harga daging ayam dapat dijangkau oleh masyarakat luas. Daging ayam mengandung protein yang tinggi serta berlemak rendah.

Sebelum mendapatkan mutu daging ayam yang baik dan layak untuk dimakan oleh masyarakat, perlu diperhatikan faktor-faktor yang mempengaruhi mutu daging ayam tersebut. Beberapa faktor yang berpengaruh dalam budidaya ayam pedaging komersil diantaranya pengelolaan pemeliharaan, pemberian pakan, pencegahan dan penanggulangan terhadap penyakit, pengangkutan, pemotongan, dan faktor-faktor lain.

#### ***E. Ransum***

Ransum adalah bahan makanan ternak, khususnya unggas yang digunakan dalam waktu lama atau ketersediaannya secara kontinu untuk mencapai tujuan yang maksimum. Menurut Rasyaf (1994) bahan makanan yang biasa digunakan sebagai penyusun ransum untuk ayam terdiri dalam bahan makanan sumber energi seperti : jagung kuning, sorgum, dedak, ubi kayu, minyak makan. Sedangkan bahan makanan sumber energi yang kandungan proteinnya juga tinggi seperti: bungkil kacang kedelai, bungkil kacang tanah, bungkil kelapa, tepung darah, dan lain-lain. Untuk menunjang hidupnya, pertumbuhan dan kelangsungan keturunan, unggas membutuhkan zat-zat makanan yang diklasifikasikan dalam 6 kelas, yaitu energi yang bersumber dari karbohidrat dan lemak, protein dengan asam aminonya, vitamin-vitamin, mineral dan air. Untuk menunjang hidupnya, pertumbuhan dan kelangsungan keturunan, unggas membutuhkan zat-zat makanan yang diklasifikasikan dalam 6 kelas, yaitu energi yang bersumber dari karbohidrat dan lemak, protein dengan kumpulan asam aminonya, vitamin-vitamin, mineral dan air. Dalam ransum, jumlah karbohidrat yang diperlukan merupakan bagian terbesar dari seluruh ransum, minimal 60 %. Sumber karbohidrat sebagian besar

terdapat dalam biji, buah dan akar tumbuh-tumbuhan, seperti : jagung, sorgum, bungkil kedelai, dedak, ubi kayu, dan lain-lain (Rasyaf, 1994).

Protein merupakan struktur yang sangat penting untuk jaringan-jaringan lemak didalam tubuh hewan seperti urat daging, temuan pengikat, kolagen, kulit, rambut, kuku, dan di dalam tubuh ayam untuk bulu, kuku dan bagian tanduk dan paruh (Wahju, 1992). Dengan memperoleh protein dari pakan yang dikonsumsi, ternak unggas sanggup memperbaiki jaringan, pertumbuhan jaringan baru, metabolisme untuk energi, metabolisme ke dalam zat-zat vital dalam fungsi tubuh, enzim-enzim yang esensial bagi fungsi tubuh normal dan hormon-hormon tertentu.

Vitamin merupakan komponen organik yang tidak dapat dibuat oleh tubuh unggas. Dibutuhkan dalam jumlah yang kecil, tetapi mempunyai peranan yang tidak kecil bagi tubuh dan produksi ayam, sebagai koenzim atau regulator pada berbagai metabolisme (Rasyaf, 1994). Air diperlukan ternak untuk menyusun hampir dua per tiga bagian dari bobot tubuh ternak (55-75%). Selain itu, air juga berfungsi sebagai alat transportasi zat-zat makanan dalam tubuh, media pembuangan limbah metabolisme, berperan dalam reaksi metabolisme dan memelihara temperatur tubuh.

## ***F. Shank dan Tibia***

### ***1. Sifat kuantitatif ayam***

Sifat kuantitatif adalah sifat yang tampak dan dapat diukur dengan alat ukur. Sifat-sifat kuantitatif dipengaruhi oleh sejumlah besar pasangan gen yang bereaksi secara aditif, dominan, maupun epistatik. Lingkungan dapat

mempengaruhi variasi fenotip. Variasi pada sifat-sifat kuantitatif menggambarkan suatu distribusi normal yang berada diantara minimum dan maksimum (Falconer, 1983; Warwick *et al.*,1990)

Lasley (1987) menyatakan bahwa sifat-sifat kuantitatif yang penting untuk penentuan morfologi pada ayam diantaranya adalah bobot ayam, panjang tulang *femur*, *tibia*, dan *tarsometatarsus*, lingkaran tulang *tarsometatarsus*, panjang jari kaki ketiga, panjang sayap, panjang paruh (*maxilla*) dan tinggi jengger. Penampilan ukuran-ukuran tubuh tersebut selain dipengaruhi oleh sifat genetik juga dipengaruhi oleh lingkungan. Kemurnian suatu bangsa ayam ditentukan dari keseragaman ciri-ciri tubuh tersebut. Menurut Falconer (1983) dan Warwick *et al.*(1990) sifat-sifat kuantitatif pada ternak penting artinya dalam bidang peternakan, terutama yang menyangkut sifat produksi. Panjang shank mempunyai korelasi yang positif dengan bobot badan (Ibrary dan Jull,1948)

Ibe dan Nwakalor (1986) pada penelitiannya dengan menggunakan ayam broiler selama periode 12 minggu, mendapatkan korelasi antara panjang shank dengan bobot badan sebesar 0,99. Lingkaran shank merupakan diameter yang menggambarkan kerampingan shank sebagai penopang bobot badan, lingkaran shank penting dalam hubungannya dengan bobot badan. Indirabai dan Nair (1986) menyatakan bahwa korelasi panjang shank dengan bobot badan pada white Leghom 0,93 cm, sedangkan pada White Plimouth Rock 0,89 cm.

#### ***Variabel Morfometrik Linear Permukaan Tubuh Ayam***

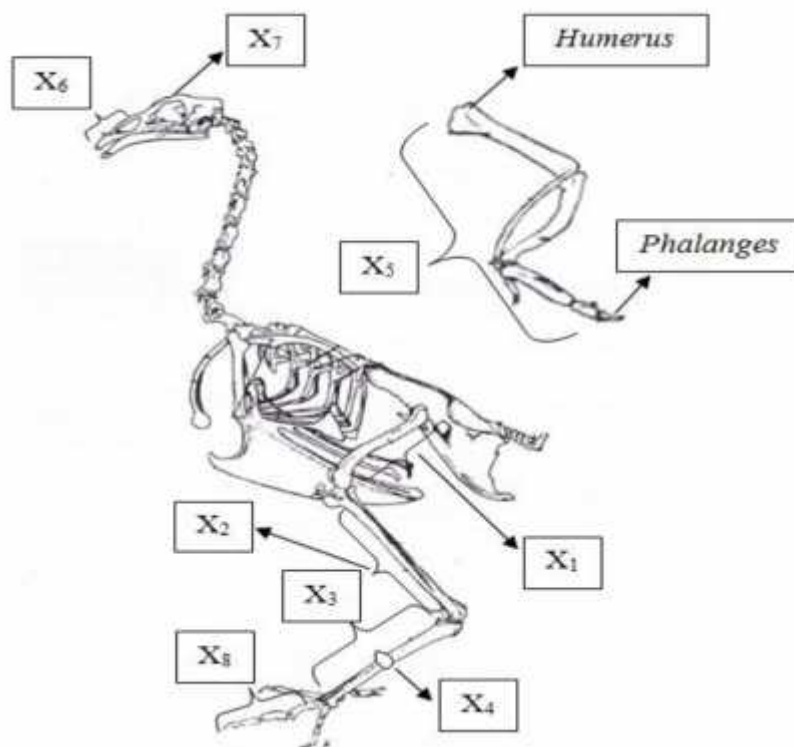

Gambar 3. Variabel Morfometrik Linear Permukaan Tubuh Ayam

Sumber: Moreng dan Avens (1985)

Menurut Anonim (2014<sup>a</sup>) prosedur pengukuran variabel ukuran linear permukaan tubuh ayam Kampung, dilakukan dengan cara yang disajikan pada uraian berikut ini.

1. Panjang *femur* (mm) diukur sepanjang tulang paha bagian ujung *distal* yang beratrikulasi dengan *tibia*, *fibula* dan *patella*. Pengukuran dilakukan dengan jangka sorong digital; diilustrasikan pada Gambar 4.
2. Panjang *tibia* (mm) diukur dari *patella* sampai ujung *tibia*. Pengukuran dilakukan dengan jangka sorong digital; diilustrasikan pada Gambar 5.





Sumber : Anonim. 2014<sup>b</sup>.

Gambar 4. Pengukuran panjang femur



Sumber : Anonim. 2014<sup>c</sup>.

Gambar 5. Pengukuran panjang tibia

3. Panjang *shank* (mm) diukur sepanjang tulang *tarsometatarsus* yang diwakili tulang yang dibentuk dari persatuan *metatarsal* yang kedua, ketiga dan keempat. Pengukuran dilakukan dengan jangka sorong digital; pada Gambar 6



Sumber : Anonim. 2014<sup>d</sup>.

Gambar 6. Pengukuran Panjang shank.

4. Lingkar *shank* (mm) diukur dengan cara melingkari tulang *tarsometatarsus* pada bagian tengah. Pengukuran dilakukan dengan pita ukur; diilustrasikan pada Gambar 7.



Sumber : Anonim. 2014<sup>e</sup>.

Gambar 7. lingkaran shank

5. Panjang sayap (mm) diukur dengan cara merentangkan bagian sayap terlebih dahulu dan pengukuran dimulai dari pangkal *humerus* sampai ujung *phalanges*. Pengukuran dilakukan dengan jangka sorong digital; diilustrasikan pada Gambar 8.

6. Panjang *maxilla* (mm) diukur dari pangkal sampai ujung paruh bagian atas. Pengukuran dilakukan dengan jangka sorong digital; diilustrasikan pada Gambar



9.

Sumber : Anonim. 2014<sup>f</sup>.

Gambar 8. Panjang Maxilla

7. Tinggi jengger (*pecten oculi capilaries*) (mm) diukur dari pangkal jengger di atas kepala sampai ujung jengger yang paling tinggi pada kondisi tegak lurus



Sumber : Anonim. 2014<sup>g</sup>.

Gambar 9. Pengukuran tinggi jengger

8. Panjang jari ketiga (mm) diukur dari pangkal jari ketiga yang terdiri atas empat *phalanges* sampai ujung jari. Pengukuran dilakukan dengan jangka sorong digital; diilustrasikan pada Gambar 11.

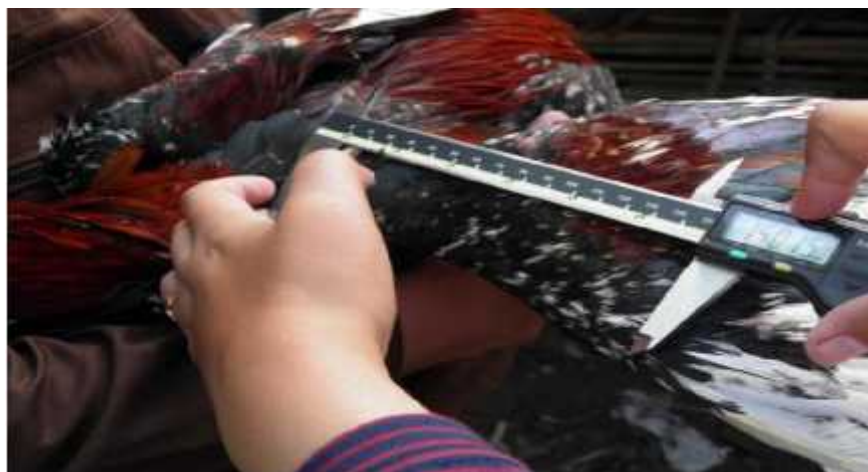

Sumber : Anonim. 2014<sup>h</sup>.

Gambar 10. Pengukuran Panjang Sayap



Sumber : Anonim. 2014<sup>i</sup>.

Gambar 11. Panjang jari kaki

### ***G. Potensi Cangkang Kepiting Sebagai Sumber Kalsium***

Wilayah perairan Indonesia merupakan sumber cangkang hewan invertebrata laut berkulit keras (*Crustacea*) yang mengandung kitin secara berlimpah. Kitin yang terkandung dalam *Crustacea* berada dalam kadar yang cukup tinggi berkisar 20-60% tergantung spesies.

Indonesia merupakan negara maritim yang mempunyai kekayaan sumber daya kelautan dan perikanan yang sangat melimpah, baik secara kuantitas maupun keragamannya. Sektor perikanan menjadi sumber pertumbuhan dan perkembangan ekonomi daerah serta sebagai lahan mata pencarian masyarakat

maupun sumber penghasil devisa Negara. Indonesia telah berperan baik dalam memenuhi kebutuhan pangan dunia. Mempunyai potensi besar untuk menjadi komoditas ekspor dari sektor non migas. Salah satu ekspor unggulan Indonesia adalah produk olahan kepiting dan rajungan. Kementerian kelautan dan perikanan mencatat, nilai ekspor kepiting dan rajungan setiap tahunnya meningkat. Ekspor kepiting dan rajungan tahun 2011 mencapai 250 juta dollar AS, meningkat 10-20% dari tahun 2010 sebesar 208,4 juta dollar AS (Anonim, 2011).

#### ***H. Kepiting***

Kepiting merupakan salah satu pilihan makanan yang banyak digemari oleh masyarakat dunia. Banyaknya konsumsi kepiting menyebabkan banyak pula limbah kepiting yaitu cangkangnya. Keseluruhan daging kepiting ditutupi oleh cangkangnya yang cukup keras. Oleh sebab itu cangkang kepiting dapat dimanfaatkan mulai dari kepala sampai jari-jari kepiting yang terakhir dan sebagian besar hidup di laut, perairan bakau dan perairan payau (Kasry, 1996 dan Agus, 2008).

Klasifikasi kepiting bakau menurut sebagai berikut:

Kingdom	: Animalia
Phylum	: Arthropoda
Subphylum	: Mandibulata
Class	: Crustacea
Subclass	: Malacostraca
Order	: Decapoda
Subordo	: Pleocyemata

Infraorder : Brachyura  
Superfamily : Portunoidea  
Family : Portunidae  
Genus : *Scylla*  
Species : *Scylla serrata*

Kepiting bakau (*Scylla serrata*) merupakan salah satu dari keempat spesies kepiting bakau di dunia. Kepiting ini memiliki keunggulan dari ketiga spesies kepiting lainnya, yakni proses reproduksinya lebih singkat dan dapat bertahan hidup dalam kondisi ekstrim (Farizah, 2010).



(Sumber : Rahayu dan Setyadi, 2009)

Gambar 12. Bagian-bagian tubuh *Scylla olivacea* H

Spesies ini memiliki warna yang relatif sama dengan warna lumpur, yaitu coklat kehitam-hitaman pada karapasnya dan putih kekuning-kuningan pada abdomennya. Pada propodus bagian atas terdapat sepasang duri yang runcing dan satu buah duri pada propodus bagian bawah. Selain itu, habitat kepiting bakau jenis ini sebagian besar di hutan bakau di perairan Indonesia (Farizah, 2010).

Crustacea dari famili Portunidae yang mempunyai nilai protein tinggi, dapat dimakan dan merupakan salah satu spesies yang mempunyai ukuran paling besar dalam genus *Scylla*. Secara umum morfologi kepiting bakau dapat dikenali dengan ciri sebagai berikut:

1. Seluruh tubuhnya tertutup oleh cangkang
2. Terdapat 6 buah duri diantara sepasang mata, dan 9 duri disamping kiri dan kanan mata.
3. Mempunyai sepasang capit, pada kepiting jantan dewasa *Cheliped* (kaki yang bercapit) dapat mencapai ukuran 2 kali panjang karapas.
4. Mempunyai 3 pasang kaki jalan
5. Mempunyai sepasang kaki renang dengan bentuk pipih.
6. Kepiting jantan mempunyai abdomen yang berbentuk agak lancip menyerupai segi tiga sama kaki, sedangkan pada kepiting betina dewasa agak membundar dan melebar.
7. *Scylla serrata* dapat dibedakan dengan jenis lainnya, karena mempunyai ukuran paling besar, disamping itu *Scylla serrata* mempunyai pertumbuhan yang paling cepat dibanding ketiga spesies lainnya. Selain itu, *Scylla serrata* memiliki warna relatif yang hampir sama dengan warna lumpur, yaitu coklat kehitam-hitaman pada karapaksnya dan putih kekuning-kuningan pada abdomennya. Pada propodus bagian atas terdapat sepasang duri yang runcing dan 1 buah duri pada propodus bagian bawah. Selain itu habitat kepiting bakau spesies ini sebagian besar di hutan-hutan

bakau di perairan Indonesia. Kepiting bakau (*Scylla serrata*), dapat dilihat pada Gambar 13.



(Sumber: Rahayu dan Setyadi)

Gambar 13. Kepiting Bakau (*Scylla serrata*)

Walaupun kepiting mempunyai bentuk dan ukuran yang beragam tetapi seluruhnya mempunyai kesamaan pada bentuk tubuh. Seluruh kepiting mempunyai *Chelipeds* dan empat pasang kaki jalan. Pada bagian kaki juga dilengkapi dengan kuku dan sepasang penjepit. *Chelipeds* terletak di depan kaki pertama dan setiap jenis kepiting memiliki struktur *Chelipeds* yang berbeda-beda. *Chelipeds* dapat digunakan untuk memegang dan membawa makanan, menggali, membuka kulit kerang dan juga sebagai senjata dalam menghadapi musuh. Di samping itu, tubuh kepiting juga ditutupi dengan *Carapace*. *Carapace* merupakan kulit yang keras atau dengan istilah lain *Exoskeleton* (kulit luar), berfungsi untuk melindungi organ dalam bagian kepala, badan dan insang. Anatomi kepiting bakau (*Scylla serrata*), dapat dilihat pada Gambar 2 berikut:

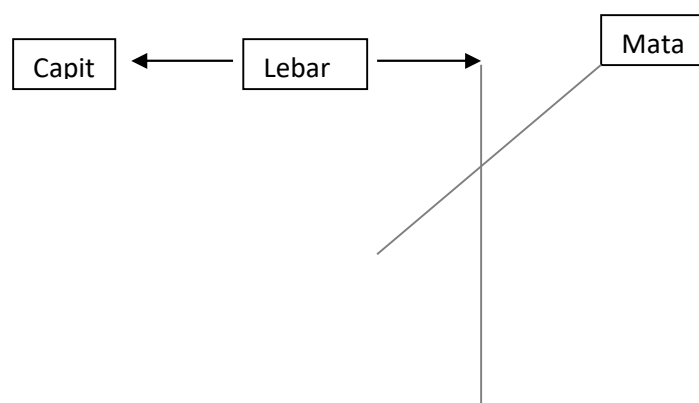



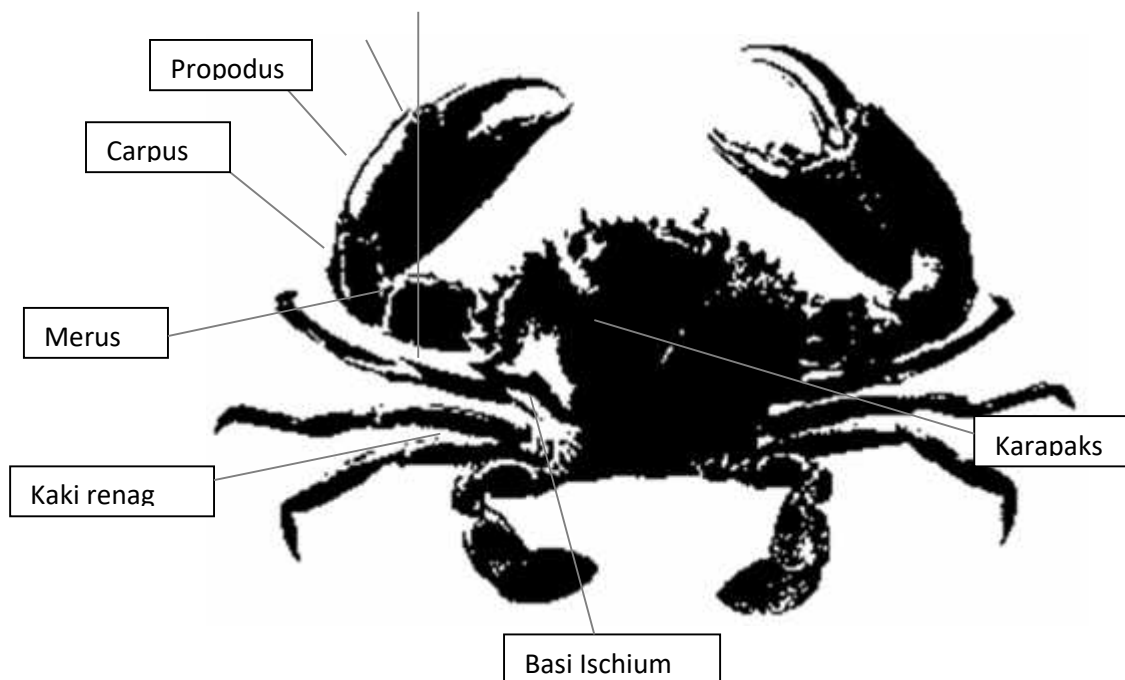

(Sumber: Modifikasi dari Robertson, 1998 dalam Suryani, 2006)

Gambar 14. Anatomi Kepiting Bakau (*Scylla serrata*)

Kepiting memiliki rangka luar yang keras sehingga mulutnya tidak dapat dibuka lebar. Hal ini menyebabkan kepiting lebih banyak menggunakan capit dalam memperoleh makanan. Makanan yang diperoleh dihancurkan dengan menggunakan capit dan dimakan. Anatomi tubuh kepiting bagian dalam.

### ***I. Limbah Cangkang kepiting***

Kepiting merupakan hasil perikanan yang memiliki potensi sebagai komoditas ekspor yang banyak diminati karena selain memiliki nilai gizi yang tinggi juga memiliki cita rasa yang lezat hal ini terbukti dengan banyaknya restaurant atau rumah makan yang menyejidiakan berbagai jenis makan dari bahan kepiting (Muoelyanto, 1979).

Jumlah genus kepiting (Crabs) yang tergolong famili portunidae di perairan Indonesia mencapai 100 genus. Portunidae adalah salah satu famili

kepiting yang memiliki pasangan kaki jalan dan kaki kelimanya berbentuk pipih dan melebar pada ruas yang terakhir (distal). Famili portunidae sebagai besar hidup di laut, perairan bakau, atau perairan payau. Famili Portunidae mempunyai beberapa spesies, jenis yang paling banyak ditemukan adalah rajungan (*Portunus pelagious*) dan kepiting bakau (*Scylla serrata*). Kepiting sejak ditangkap sampai dimasak kesegarannya hanya beberapa jam saja. Tetapi bila kepiting tersebut dibekukan maka daya tahan kesegarannya dapat mencapai beberapa bulan. Dengan semakin berkembangnya usaha pembekuan kepiting untuk memenuhi permintaan pasar terutama sebagai komoditas ekspor maka akan terdapat cukup banyak limbah yang terbuang. Kepiting diekspor 2-4 ton perhari menghasilkan limbah kepiting sebanyak 50-120 kg. ini berarti limbah kepiting yang dihasilkan mencapai 2,5-3 % dari total produksi kepiting beku sehari (Soim, 2003).

Kulit udang dan kepiting merupakan limbah pengolahan yang besarnya mencapai 50-60 % berat utuh, dengan kandungan khitin sebesar 20-30 %. Jika limbah ini dapat dimanfaatkan, maka selain dapat mengatasi masalah polusi perairan, juga akan memberikan nilai tambah pada usaha pengolahan perikanan. Komponen utama yang terdapat dalam limbah krustacea adalah protein, khitin dan mineral. Disamping itu terdapat pula sejumlah kecil protein berflavor, pigmen karotenoid, dan lemak. Sejauh ini produk-produk dalam limbah krustacea tersebut belum di manfaatkan (Anonim, 2006)

Nilai ekspor kepiting ini pada tahun 2008 mencapai 1,042 milyar dolar US, dan nilai ini selalu meningkat dari tahun ke tahun . Sebagian besar, kepiting ini diekspor dalam bentuk kepiting beku tanpa kepala dan kulit. Produksi kepiting

yang diekspor pada tahun 2008 sebanyak 442,724 ton dalam bentuk tanpa kepala dan kulit, sedangkan yang dikonsumsi dalam negeri diperkirakan jauh lebih banyak. Dengan demikian jumlah hasil samping produksi yang berupa kepala, kulit, ekor maupun kaki kepiting yang umumnya 25-50 % dari berat, sangat berlimpah. Hasil samping ini, di Indonesia belum banyak digunakan sehingga hanya menjadi limbah yang mengganggu lingkungan (Harianingsih, 2012). Limbah cangkang kepiting yang biasa digunakan dalam pembuatan tepung cangkang kepiting dapat dilihat pada gambar 15.



Gambar 1. Limbah cangkang kepiting

Cangkang kepiting merupakan limbah potensial yang kurang dimanfaatkan. Limbah kepiting dapat dihasilkan dari budidaya kepiting cangkang lunak dan proses pembekuan kepiting. Pada budidaya kepiting cangkang lunak seperti di Desa Mojo Kecamatan Ulujami Kabupaten Pemalang Jawa Tengah hasil produksi rata-rata 2000 kg/bulan/petak. Produksi kepiting beku yang diekspor sebanyak 442,724 ton pada tahun 1993, dalam bentuk tanpa kepala dan kulit.

Sehingga limbah berupa kulit, ekor maupun kaki kepiting yang umumnya 25-50% dari berat, sangat berlimpah. Meningkatnya limbah cangkang kepiting akan berdampak terhadap pencemaran lingkungan apabila tidak ditangani. Pemanfaatan limbah cangkang kepiting merupakan solusi dalam menanggulangi masalah pencemaran lingkungan dan perikanan seperti kepiting mempunyai nilai gizi, dimana mengandung kadar protein sebesar 37,9%, lemak 4,1%, BETN 8,9%, serat kasar 10,7%, abu 38,4%, dan air 4,2% (Angka dan Suhartono, 2002).

#### ***J. Komposisi Kimia Limbah Cangkang Kepiting***

Kulit Cangkang kepiting mengandung protein 15,60-23,90%, kalsium karbonat 53,70-78,40%, dan khitin 18,70-32,20% yang juga tergantung pada jenis kepiting dan tempat hidupnya (Marganov, 2003). Secara kimiawi khitin merupakan polimer (1,4)-2-asetamida-2-dioksi-D-glukosa yang tidak dapat dicerna oleh mamalia. Khitin tidak larut dalam air sehingga penggunaannya terbatas. Namun dengan modifikasi struktur kimianya maka akan diperoleh senyawa turunan khitin yang mempunyai sifat kimia yang lebih baik. Salah satu turunan khitin adalah khitosan, suatu senyawa yang mempunyai rumus kimia poli (1,4)-2-amino-2-dioksi-D-glukosa yang dapat dihasilkan dari proses hidrolisis khitin menggunakan basa kuat (proses deasetilasi). Penelitian tentang pemanfaatan cangkang kepiting untuk dijadikan bahan pakan diberikan pada ternak contohnya ayam. Selain itu, cangkang kepiting juga sering digunakan pembudidaya ikan untuk dijadikan pakan dan digunakan sebagai pakan untuk budidaya kepiting, tetapi dalam penggunaannya para pembudidaya hanya

mencampur tepung cangkang tanpa dilakukan perlakuan sebelumnya (Srijanto dan Imam, 2005).

#### **K. Hasil Penelitian Penggunaan Limbah Cangkang Kepiting**

Beberapa penelitian telah dilakukan terhadap penggunaan limbah cangkang kepiting dalam pakan ternak. Penelitian tersebut antara lain adalah pengaruh penggunaan tepung kepiting sawah (*Parathelphusa maculata*) dalam pakan terhadap Kualitas karkas ayam pedaging yang menggunakan empat macam pakan perlakuan dengan komposisi *iso energy* disusun berdasarkan kebutuhan ayam pedaging (NRC, 1994). Perbedaan penggunaan tepung kepiting sawah sebanyak 0; 3; 6 dan 9 % dalam pakan yang untuk selanjutnya dinotasikan sebagai P0, P1, P2, dan P3. Disimpulkan Penggunaan tepung kepiting sawah dalam pakan tidak meningkatkan persentase karkas, lemak abdominal, berat ampela, berat limpa, tetapi meningkatkan berat jantung dan hati serta kandungan kolesterol daging paha ayam pedaging. Penggunaan tepung kepiting sawah 6 % dalam pakan menghasilkan kualitas karkas yang terbaik (Zeina Rafika, Osfar Sjofan dan Eko Widodo, 2014).

Sementara itu, penelitian tentang pengaruh tepung cangkang rajungan (*Portunus palagicus*) dalam ransum terhadap kadar kolesterol serum dan penambahan berat bobot badan tikus putih (*Rattus Norvegicus*) dengan menggunakan Rancangan Acak Lengkap (RAL) pola faktorial 2 x 5 dengan 3 ulangan untuk setiap kombinasi perlakuan sehingga terdapat 30 unit percobaan. Faktor pertama adalah jenis kelamin (jantan dan betina), faktor kedua adalah ransum dengan 5 taraf penggunaan tepung cangkang rajungan yaitu 0%

(P0=kontrol), 5% (P1), 10% (P2), 15% (P3), dan 20% (P4). Setiap unit percobaan digunakan 1 tikus putih. Masa adaptasi tikus di kandang percobaan diberikan selama 1 minggu dan masa *preliminary* pakan percobaan diberikan selama 1 minggu (Warsono *et al*, 2004).

Hasil penelitian disimpulkan bahwa, tepung cangkang rajungan tidak mempengaruhi kadar kolesterol serum namun memperbaiki utilisasi zat makanan dan pertumbuhan tikus, tetapi penggunaan yang melebihi 15% dapat mengurangi manfaat suplementasi tepung cangkang rajungan tersebut (Warsono *et al*, 2004).

Penelitian selanjutnya adalah penelitian tentang pemakaian tepung cangkang kepiting terhidrolisa yang digunakan dalam ransum ayam broiler, penelitian ini bertujuan untuk mengetahui pengaruh penggunaan tepung cangkang kepiting terhidrolisa dalam ransum terhadap penurunan kadar kolesterol karkas ayam broiler. Penelitian dilakukan dikandang percobaan pribadi di desa Cambai kecamatan prabumulih dan Laboratorium Bioproses Teknik Kimia Universitas Sriwijaya Indonesia.

Hasil penelitian menunjukkan adanya perbedaan yang nyata antar perlakuan terhadap konsumsi ransum dan penambahan berat badan sementara untuk konversi ransum perlakuan memberikan pengaruh yang tidak berbeda nyata. Perlakuan juga memberi pengaruh yang berbeda nyata terhadap penurunan kadar kolesterol karkas. Secara umum disimpulkan pemakaian tepung cangkang kepiting terhidrolisa 6% dalam ransum dapat menurunkan kadar kolesterol karkas ayam sampai kandungan 21,3mg/100gr (Sahara dan Imsya, 2004).

Selanjutnya pemanfaatan limbah cangkang kepiting menjadi kitosan sebagai bahan pelapis (coater) pada buah stroberi. Kitosan adalah salah satu bahan yang bisa digunakan untuk coating buah stroberi. Tujuan penelitian ini adalah : mengkaji pengaruh laju pengeringan terhadap kadar air stroberi, kadar gula reduksi selama penyimpanan, pengaruh suhu penyimpanan terhadap penyusutan massa stroberi, jumlah total plate count (TPC). Metode penelitian yaitu stroberi dipotong – potong dengan diameter kurang lebih 3 cm dan massa 0,53gr, potongan stroberi dicelupkan dalam larutan kitosan (1% ,1,5%, 2%, 2,5%) selama satu jam, kemudian dikeringkan pada suhu 30°C. Kadar air stroberi dan kandungan gula reduksi diamati sampai dengan 7 hari dengan suhu penyimpanan 10°C, 30°C dan 45°C. Derajat deasetilasi kitosan yang digunakan untuk coating buah stroberi pada percobaan ini sebesar 77,84%, BM  $8,75 \times 10^3$ , kadar air 2,35%, kadar abu 0,46%, kadar nitrogen 7,69%, berwarna kuning kecoklatan, ukuran partikel 5 mesh, dan kadar protein 10,41%. Hasil yang diperoleh Laju pengeringan berkisar antara 786 sampai dengan 2825,16 gr air yang teruapkan /m<sup>2</sup> 2 jam. Perlakuan coating menggunakan kitosan dapat memperkecil penyusutan massa stroberi selama penyimpanan, hal ini disebabkan karena adanya coating pada permukaan stroberi dapat menahan laju transmisi air agar dapat tertahan sementara untuk tidak keluar dari stroberi. Kadar gula reduksi pada stroberi dengan kitosan 1% (7,36%) ; 1,5% (7,46%) , 2,0% (8,02%), 2,5% (8,11%). Penyusutan massa paling besar terjadi pada suhu 45°C dan terendah pada suhu 10°C. Nilai TPC dari perlakuan memperlihatkan pengaruh yang berbeda terhadap pertumbuhan mikroba. Pada perlakuan stroberi tanpa coating, coating

kitosan 1%, 1,5% dan 2% jumlah mikroba sampai dengan hari ke tujuh tidak dapat dihitung karena jumlah terlalu banyak. Penambahan coating kitosan 2,5% menunjukkan adanya peningkatan kemampuan penghambatan terhadap pertumbuhan mikroba. Mikroba antara 4.940 sampai dengan 9.887 log CFU/gr (Harianingsih, 2010).



## **BAB III**

### **METODOLOGI PENELITIAN**

#### ***A. Jenis dan Lokasi Penelitian***

Penelitian ini adalah penelitian kuantitatif telah dilaksanakan pada bulan agustus sampai dengan september 2014. Di Peternakan Ayam Pedaging yang terletak di Desa Kocikang Kecamatan Pattalassang Kabupaten Gowa di bawah naungan PT. Janu Putra Sejatera Unit Operasional Makassar.

#### ***B. Alat dan Bahan***

Bahan yang digunakan dalam penelitian ini terdiri dari ayam pedaging (*Broiler strain 707*) dan sebagai bahan baku pembuatan tepung cangkang kepiting yang diperoleh dari limbah Industri Perikanan Daerah Sulawesi Selatan.

Alat yang digunakan dalam penelitian ini terdiri dari peralatan kandang, terdiri dari kandang, sekat bambu 12 buah dengan ukuran 90 x 80 cm, bolam 20 Watt, kabel, tempat pakan 12 buah, tempat minum 12 buah, ember 2 buah, pemanas (*broder*), timbangan, tirai, dan skop. Alas kandang menggunakan terpal, litter yang digunakan sekam padi dan serbuk gergaji. Untuk pembuatan tepung cangkang kepiting terdiri dari karung, timbangan, saringan, alat penumbuk, talenan, plastik gula dan baskom.

#### ***C. Prosedur Penelitian***

Prosedur penelitian ini meliputi beberapa tahap yang disajikan secara lengkap sebagai berikut :

## 1. Persiapan Tepung Cangkang Kepiting

Bahan tepung cangkang kepiting yang akan digunakan pada penelitian ini adalah limbah cangkang kepiting yang didapatkan dari Industri Perikanan di Desa Galesong Kabupaten Takalar. Cangkang kepiting dicuci hingga bersih dan dihancurkan cangkangnya menjadi lempengan kecil. Kemudian ditumbuk halus dan disaring menggunakan alat penyaring the level tipis satu guna mendapatkan tepung yang lebih halus.

## 2. Komposisi Pakan Perlakuan

Empat macam pakan perlakuan dengan komposisi *iso energy* disusun berdasarkan kebutuhan ayam pedaging. Perbedaan penggunaan tepung cangkang kepiting sebanyak 0; 3; 6 dan 9 % dalam pakan yang untuk selanjutnya dinotasikan sebagai D0, D1, D2, dan D3 (Tabel 3) merupakan Susunan pakan perlakuan dan kandungan pakan perlakuan.

Tabel 3. Susunan pakan perlakuan dan kandungan pakan selama penelitian.

Bahan Pakan
Jagung
Bungkil kacang tanah
Dedak
Tepung daun
Tepung ikan
Canola
Bungkil kedelai
Vitamin
Bungkil kelapa
Kalsium
Tepung daging
Fosfat
Tepung tulang
Trace mineral
Pecahan gandum
Tepung cangkang kepiting

Sumber : PT. Charoen Pokpannd Indones

Tabel 4. Kandungan zat makanan pakan perlakuan.

Zat	Jumlah	D0	D1	D2	D3
Kadar air	Max	13.0%	13.0%	13.0%	13.0%
Protein		21-23%	21-23%	21-23%	21-23%
Lemak	Min	5.0%	5.0%	5.0%	5.0%
Serat	Max	5.0%	5.0%	5.0%	5.0%
Abu	Max	7.0%	7.0%	7.0%	7.0%
Kalsium	Min	0.90%	0.90%	0.90%	0.90%
Phospor	Min	0.60%	0.60%	0.60%	0.60%
TCK		0%	3%	6%	9%

Sumber : PT. Charoen Pokpannd Indonesia

Pakan perlakuan yang dilihat melalui perlakuan penambahan tepung cangkang kepiting D0 penambahan 0%, D1 penambahan 3%, D2 penambahan 6% dan D3 penambahan 9%. Menggunakan rancangan acak lengkap (RAL)

### 3. Prosedur Pemeliharaan

Penelitian ini menggunakan ayam pedaging umur 1 hari sebanyak 60 ekor dan dipelihara selama 30 hari. Dimasukkan ke dalam kandang penelitian secara acak untuk 4 pakan percobaan (1 pakan kontrol, dan 3 pakan perlakuan) dan masing-masing perlakuan pakan menggunakan 5 ekor ayam berumur 1 hari dalam suatu Rancangan Acak Lengkap. Kandang pemeliharaan berupa petakan yang diberi sekat sebanyak 12 petak dan dialasi dengan serbuk gergaji yang diganti secara berkala dan dipelihara pada suhu ruang. Pakan yang diberikan dalam bentuk tepung (*mash*) dan air minum diberikan *ad-libitum*. Ayam diberi vaksin ND 2 kali, yaitu pada umur 7 hari (vaksin *Medivac ND Hitctner B1*) dan umur 14

hari (vaksin *Medivac ND La Sota*). Pemanas DOC menggunakan bahan bakar minyak gas dan dibantu dengan lampu dop 40 watt pada masing-masing petak yang sekaligus berfungsi sebagai penerangan. Pemeliharaan dan sanitasi kandang dilakukan rutin sesuai prosedur pemeliharaan yang baik.

#### ***D. Variabel yang Ukur***

Menurut penelitian Anonim (2014<sup>j</sup>), bahwa pengukuran shank dan tibia adalah sebagai berikut :

##### **1. Panjang tulang dan lingkaran shank**

Pengukuran panjang tulang *shank* dilakukan sepanjang *tarsometatarsus* dengan menggunakan jangka sorong, dalam satuan cm. Dan pengukuran lingkaran *shank* dilakukan dengan melingkari tulang *tarsometatarsus (shank)* bagian tengah dengan menggunakan benang yang kemudian dikonversikan ke jangka sorong, dalam satuan cm.

##### **2. Panjang tulang tibia**

Pengukuran terhadap panjang tulang *tibia* dilakukan dari *patella* sampai ujung *tibia* dengan menggunakan jangka sorong, dalam satuan cm. Pengukuran ini dilaksanakan selama 5 minggu, dan setiap minggu dilakukan pengambilan data dengan mengukur panjang tibia, shank dan lingkaran shank.

### 1. Analisis Data

Data dianalisis dengan menggunakan Analisis ragam dari Rancangan Acak Lengkap (RAL) dengan 3 kali ulangan. Apabila perlakuan menunjukkan pengaruh nyata, maka dilanjutkan dengan Uji Beda Nyata Terkecil (BNT)

Data dianalisis dengan menggunakan model matematika yaitu:

$$Y_{ij} = u + T_i + \epsilon_j; \quad \begin{array}{l} i = 1, 2, \dots, 4 \\ j = 1, 2, \dots, 3 \end{array}$$

di mana :

$Y_{ij}$  = tepung cangkang kepiting dari ayam ke-j yang memperoleh perlakuan ke-i

$u$  = nilai tengah umum (rata-rata populasi) tepung cangkang kepiting

$T_i$  = pengaruh perlakuan ke-i

$\epsilon_j$  = pengaruh galat percobaan pada ayam ke-j yang memperoleh perlakuan ke-i

## BAB IV

### HASIL DAN PEMBAHASAN

#### A. Hasil

##### 1. Panjang shank

Hasil pengukuran panjang shank ayam broiler selama penelitian disajikan pada tabel di bawah ini:

Tabel 6. Hasil pengukuran panjang shank

Minggu	Perlakuan (cm)			
	D0	D1	D2	D3
1	2.8 <sup>A</sup>	3 <sup>AC</sup>	3.2 <sup>BC</sup>	2.9 <sup>AC</sup>
2	4 <sup>A</sup>	4.1 <sup>A</sup>	4.2 <sup>A</sup>	4 <sup>A</sup>
3	5 <sup>A</sup>	5 <sup>A</sup>	5.3 <sup>B</sup>	5 <sup>A</sup>
4	5.95 <sup>A</sup>	6.2 <sup>AC</sup>	6.4 <sup>BC</sup>	6.1 <sup>AC</sup>
5	7.3 <sup>A</sup>	7.5 <sup>AC</sup>	7.7 <sup>BC</sup>	7.5 <sup>AC</sup>
Rata-rata	5.01	5.16	5.36	5.1

Keterangan : superskript yang berbeda pada baris yang sama menyatakan perbedaan yang nyata ( $P < 0.05$ )

##### 2. Lingkar shank

Hasil pengukuran lingkar shank ayam broiler selama penelitian disajikan pada tabel di bawah ini:

Tabel 7. Hasil pengukuran lingkar shank

Minggu	Perlakuan (cm)			
	D0	D1	D2	D3
1	2 <sup>A</sup>	2.1 <sup>AC</sup>	2.3 <sup>BC</sup>	2 <sup>AC</sup>
2	2.9 <sup>A</sup>	3 <sup>A</sup>	3.2 <sup>A</sup>	3 <sup>A</sup>
3	3.6 <sup>A</sup>	3.7 <sup>A</sup>	3.9 <sup>B</sup>	3.6 <sup>A</sup>
4	4.5 <sup>A</sup>	4.5 <sup>AC</sup>	4.7 <sup>BC</sup>	4.6 <sup>AC</sup>
5	5.4 <sup>A</sup>	5.5 <sup>AC</sup>	5.7 <sup>BC</sup>	5.5 <sup>AC</sup>
Rata-rata	3.68	3.76	3.96	3.74

Keterangan : superskript yang berbeda pada baris yang sama menyatakan perbedaan yang nyata ( $P < 0.05$ )

### 3. Panjang tibia

Hasil pengukuran panjang tibia ayam broiler disajikan pada tabel di bawah ini:

Tabel 8. Hasil pengukuran panjang tibia

Minggu	Perlakuan (cm)			
	D0	D1	D2	D3
1	5.5 <sup>A</sup>	5.8 <sup>AC</sup>	6.1 <sup>BC</sup>	6.1 <sup>BC</sup>
2	7.15 <sup>A</sup>	7.4 <sup>AC</sup>	7.8 <sup>BC</sup>	7.5 <sup>AC</sup>
3	8.6 <sup>A</sup>	8.8 <sup>AC</sup>	9.7 <sup>BC</sup>	9.2 <sup>AC</sup>
4	10.9 <sup>A</sup>	11.2 <sup>AC</sup>	11.5 <sup>BC</sup>	11.1 <sup>AC</sup>
5	12.7 <sup>A</sup>	13.1 <sup>AC</sup>	13.5 <sup>BC</sup>	12.9 <sup>AC</sup>
Rata-rata	8.97	9.26	9.72	9.36

Keterangan : superskript yang berbeda pada baris yang sama menyatakan perbedaan yang nyata ( $P < 0.05$ )

#### B. Pembahasan

##### 1. Hasil pengukuran panjang shank

Pada perlakuan minggu pertama untuk perlakuan D0(0%), D1(3%), D2(6%), D3(9%) menunjukkan adanya perbedaan perkembangan panjang shank di tiap level pemberian tepung cangkang kepiting. Terjadi peningkatan perkembangan panjang shank shank dari tiap level pemberian tepung cangkang kepiting dari D0, D1, D2, namun mengalami penurunan perkembangan pada perlakuan D3. Pada perlakuan D2 memiliki perkembangan panjang paling dominan dibanding perlakuan lainnya. Setelah dilakukan uji BNT hanya perlakuan D0 dan D2 yang menunjukkan ada perbedaan yang nyata ( $P < 0.05$ ).

Pada minggu kedua untuk perlakuan D0(0%), D1(3%), D2(6%), D3(9%) menunjukkan adanya perbedaan perkembangan panjang shank di tiap level pemberian tepung cangkang kepiting. Terjadi peningkatan perkembangan panjang

shank dari tiap level pemberian tepung cangkang kepiting dari D0, D1, D2, namun mengalami penurunan perkembangan pada perlakuan D3. Pada perlakuan D2 memiliki perkembangan panjang paling dominan dibanding perlakuan lainnya. Setelah dilakukan uji BNT tidak menunjukkan adanya perbedaan yang nyata ( $P>0.05$ ) dari semua perlakuan.

Pada minggu ketiga untuk perlakuan D0, D1, dan D3 memiliki rata-rata perkembangan panjang shank yang sama kecuali pada perlakuan D2. Dan setelah dilakukan uji BNT perlakuan D2 dibanding D0, D1, dan D3 menunjukkan adanya perbedaan yang nyata ( $P<0.05$ ).

Pada perlakuan minggu keempat untuk perlakuan D0(0%), D1(3%), D2(6%), D3(9%) menunjukkan adanya perbedaan perkembangan panjang shank di tiap level pemberian tepung cangkang kepiting. Terjadi peningkatan perkembangan panjang shank shank dari tiap level pemberian tepung cangkang kepiting dari D0, D1, D2, namun mengalami penurunan perkembangan pada perlakuan D3. Pada perlakuan D2 memiliki perkembangan panjang paling dominan dibanding perlakuan lainnya. Setelah dilakukan uji BNT hanya perlakuan D0 dan D2 yang menunjukkan ada perbedaan yang nyata ( $P<0.05$ ).

Pada perlakuan minggu kelima untuk perlakuan D0(0%), D1(3%), D2(6%), D3(9%) menunjukkan adanya perbedaan perkembangan panjang shank di tiap level pemberian tepung cangkang kepiting. Terjadi peningkatan perkembangan panjang shank shank dari tiap level pemberian tepung cangkang kepiting dari D0, D1, D2, namun mengalami penurunan perkembangan pada



perlakuan D3. Pada perlakuan D2 memiliki perkembangan panjang paling dominan dibanding perlakuan lainnya. Setelah dilakukan uji BNT hanya perlakuan D0 dan D2 yang menunjukkan ada perbedaan yang nyata ( $P < 0.05$ ).

Cangkang kepiting memiliki kandungan gizi yang sangat baik terutama kalsium, sehingga baik untuk pertumbuhan tulang, meskipun terdapat kecenderungan semakin tinggi tingkat pemberian tepung cangkang kepiting juga memberikan efek yang tidak baik pada tulang.

Seperti halnya protein, mineralpun merupakan zat pembangun pertumbuhan dan produksi. Walaupun kebutuhan mineral relatif sedikit, tetapi kekurangan salah satu mineral akan memberikan efek yang tidak menguntungkan. Beberapa mineral yang dibutuhkan ayam adalah Kalsium (Ca) dan Fosfor (P). Sumber Ca dan P antara lain berasal dari tepung tulang, kapur, dan kulit kerang. Mineral berperan dalam pembentukan ulang dan kulit telur. Kekurangan mineral Ca, P dan vitamin D akan menimbulkan gangguan diantaranya: kaki ayam menjadi lemah, sendi-sendi membengkak, kulit telur tipis dan mudah pecah, pertumbuhan bulu berkerut-kerut. Seng (Zn) kekurangan Zn akan mengakibatkan pertumbuhan ayam terganggu, nafsu makan hilang dan dalam keadaan kronis menyebabkan kematian (Rasyaf, 2007).

Kalsium merupakan salah satu makromineral, yaitu mineral yang dibutuhkan oleh tubuh dalam jumlah lebih dari 100 mg/hari (Almatsier, 2003). Hewan memerlukan kalsium yang terkandung sekitar 2 % dari tubuh. Kalsium memberikan kekuatan dan struktur pada tulang dan gigi. Kalsium juga mengontrol

kontraksi detak jantung, transmisi implus syaraf dan aktivasi enzim (Ensminger *et al*, 1995). Kalsium dalam tubuh dan gigi, dimana garam kalsium (terutama kalsium fosfat) membentuk matriks sel untuk membangun kekuatan bentuk tubuh dan tulang.

Seperti pada perlakuan D3 mengalami penurunan pertumbuhan atau perkembangan tulang shank bila dibandingkan D1, dan D2. Kecendrungan ini diduga disebabkan pada pemberian 9% tepung cangkang kepiting terdapat perbedaan konsumsi pakan dan nutrisi pakan yang diserap dan dimanfaatkan untuk membentuk tulang yang baik pada ayam broiler.

Penggunaan tepung cangkang kepiting dalam pakan sebagai sumber kalsium, tingginya pemberian tepung cangkang kepiting sampai 9% ini diduga disebabkan oleh perbedaan konsumsi pakan dan nutrisi pakan yang dapat diserap dan dimanfaatkan untuk membentuk jaringan tubuh terutama pada pertumbuhan tulang, perbedaan tersebut disebabkan pula oleh tingginya kandungan kalsium dalam cangkang kepiting (Shahidi, 1999). Hal ini diduga terkait dengan kadar kalsium dan fosfor dalam pakan dengan semakin tingginya ekskresi kalsium dalam feses yang mempengaruhi proses metabolisme dalam tubuh dan selebihnya akan diekskresikan melalui feses. Tinggi kalsium dalam tubuh akan menurunkan sekresi hormon paratiroid dan meningkatkan hormon kalsitonin serta menekan penggunaan protein, lemak, vitamin, mineral P, Mg, Fe, I, Zn, dan Mn (Linder, 1992; Piliang, 2000). Kadar kalsium melebihi 2% dapat menurunkan penggunaan pakan dan menurunkan pertumbuhan ayam pedaging (Piliang, 2000).

Jadi dapat disimpulkan bila penggunaan pakan dan pertumbuhan ayam broiler terganggu maka akan mempengaruhi pertumbuhan terutama pada pertumbuhan tulang (shank) ayam, sehingga dapat menyebabkan terjadinya kelumpuhan pada fase-fase atau priode pertumbuhan ayam broiler.

Mansjoer (1985) menyatakan bahwa panjang shank merupakan salah satu sifat kuantitatif yang dapat dijadikan parameter pertumbuhan, karena panjang shank memiliki korelasi dengan bobot badan ayam (Summer *et al.* 1991). Mineral merupakan zat pembangun pertumbuhan dan produksi.

## **2. Hasil pengukuran lingkaran shank**

Pada perlakuan minggu pertama untuk perlakuan D0(0%), D1(3%), D2(6%) dan D3(9%) menunjukkan adanya perbedaan perkembangan lingkaran shank di tiap level pemberian tepung cangkang kepiting. Terjadi peningkatan perkembangan lingkaran shank dari tiap level pemberian tepung cangkang kepiting dari D0, D1, D2, namun pada perlakuan D3 terjadi penurunan perkembangan lingkaran shank. Pada perlakuan D2 memiliki perkembangan lingkaran paling dominan dibanding perlakuan lainnya. Setelah dilakukan uji BNT hanya perlakuan D0 dan D2 yang menunjukkan ada perbedaan yang nyata ( $P < 0.05$ ).

Pada perlakuan minggu kedua untuk perlakuan D0(0%), D1(3%), D2(6%), D3(9%) menunjukkan adanya perbedaan perkembangan lingkaran shank di tiap level pemberian tepung cangkang kepiting. Terjadi peningkatan perkembangan lingkaran shank dari tiap level pemberian tepung cangkang kepiting dari D0, D1, D2, namun terjadi penurunan perkembangan pada perlakuan D3. Pada perlakuan

D2 memiliki perkembangan lingkaran paling dominan dibanding perlakuan lainnya. Setelah dilakukan uji BNT semua perlakuan tidak menunjukkan adanya perbedaan yang nyata ( $P < 0.05$ ).

Pada perlakuan ketiga untuk perlakuan D0(0%), D1(3%), D2(6%), D3(9%) menunjukkan adanya perbedaan perkembangan lingkaran shank di tiap level pemberian tepung cangkang kepiting. Terjadi peningkatan perkembangan lingkaran shank dari tiap level pemberian tepung cangkang kepiting dari D0, D1, D2, namun pada perlakuan D3 terjadi penurunan perkembangan lingkaran shank. Pada perlakuan D2 memiliki perkembangan lingkaran paling dominan dibanding perlakuan lainnya. Setelah dilakukan uji BNT perlakuan D2 menunjukkan perbedaan yang nyata ( $P < 0.05$ ) terhadap perlakuan D0, D1, dan D3.

Pada perlakuan keempat untuk perlakuan D0(0%), D1(3%), D2(6%), D3(9%) menunjukkan adanya perbedaan perkembangan lingkaran shank di tiap level pemberian tepung cangkang kepiting. Terjadi peningkatan perkembangan lingkaran shank dari tiap level pemberian tepung cangkang kepiting dari D0, D1, D2, namun pada perlakuan D3 terjadi penurunan perkembangan lingkaran shank. Pada perlakuan D2 memiliki perkembangan lingkaran paling dominan dibanding perlakuan lainnya. Setelah dilakukan uji BNT hanya perlakuan D0 dan D2 yang menunjukkan ada perbedaan yang nyata ( $P < 0.05$ ).

Pada perlakuan kelima untuk perlakuan D0(0%), D1(3%), D2(6%), D3(9%) menunjukkan adanya perbedaan perkembangan lingkaran shank di tiap level pemberian tepung cangkang kepiting. Terjadi peningkatan perkembangan

lingkar shank dari tiap level pemberian tepung cangkang kepiting dari D0, D1, D2, namun pada perlakuan D3 terjadi penurunan perkembangan lingkar shank. Pada perlakuan D2 memiliki perkembangan lingkar paling dominan dibanding perlakuan lainnya. Setelah dilakukan uji BNT hanya perlakuan D0 dan D2 yang menunjukkan ada perbedaan yang nyata ( $P < 0.05$ ).

Pada minggu pertama sampai kelima terdapat perbedaan yang nyata bahwa dengan pemberian tepung cangkang kepiting dapat mempengaruhi kondisi lingkar shank pada broiler. Lingkar shank pada perlakuan D1, D2, D3 menunjukkan perbedaan yang nyata ( $P < 0.05$ ) dibandingkan dengan D0. Hasil ini menunjukkan bahwa ayam broiler memperlihatkan pertumbuhan atau perkembangan tulang yang baik, seperti yang terlihat pada (Tabel 5) minggu pertama, menunjukkan adanya respon pada ayam dengan pemberian tepung cangkang kepiting, dan mempengaruhi minggu-minggu selanjutnya.

Pemberian tepung cangkang kepiting pada level 6% (perlakuan D2) ditunjukkan dengan pertumbuhan kondisi lingkar shank yang lebih baik pada ayam. Hal ini menggambarkan pakan yang dikonsumsi pada level tersebut paling banyak dicerna dan dimanfaatkan oleh tubuh. Hal ini didukung dengan pernyataan Summer *et al.* (1991) bahwa lingkar shank merupakan diameter yang menggambarkan kerampingan shank penting dalam hubungannya dengan bobot badan, dan memperoleh korelasi yang positif antara bobot badan dan lingkar shank yaitu sebesar 0.83 cm.

Pada (Tabel 5) terlihat bahwa kondisi shank pada level pemberian tepung cangkang kepiting 6% D2, menunjukkan tidak ada perbedaan yang nyata

(nonsignifikan) dibandingkan dengan D1 dan D3, namun menunjukkan perbedaan pada perlakuan D0, artinya secara ekonomi kita dapat menggunakan pemberian cangkang pada level 3%, untuk mengurangi biaya konsumsi pakan ayam, dan dapat meningkatkan kondisi shank ayam broiler. Namun untuk menghasilkan ayam dengan bobot yang baik perlu menggunakan level pemberian tepung cangkang kepiting 6%.

### **3. Pengukuran panjang tibia**

Pada perlakuan minggu pertama untuk perlakuan D0(0%), D1(3%), D2(6%), D3(9%) menunjukkan adanya perbedaan perkembangan panjang tibia di tiap level pemberian tepung cangkang kepiting. Terjadi peningkatan perkembangan panjang tibia dari tiap level pemberian tepung cangkang kepiting dari D0, D1, D2, namun mengalami penurunan perkembangan pada perlakuan D3. Pada perlakuan D2 memiliki perkembangan panjang paling dominan dibanding perlakuan lainnya. Setelah dilakukan uji BNT hanya perlakuan D0 dan D2 yang menunjukkan ada perbedaan yang nyata ( $P < 0.05$ ).

Pada perlakuan minggu kedua untuk perlakuan D0(0%), D1(3%), D2(6%), D3(9%) menunjukkan adanya perbedaan perkembangan panjang tibia di tiap level pemberian tepung cangkang kepiting. Terjadi peningkatan perkembangan panjang tibia dari tiap level pemberian tepung cangkang kepiting dari D0, D1, D2, namun mengalami penurunan perkembangan pada perlakuan D3. Pada perlakuan D2 memiliki perkembangan panjang paling dominan dibanding perlakuan lainnya.

Setelah dilakukan uji BNT hanya perlakuan D0 dan D2 yang menunjukkan ada perbedaan yang nyata ( $P < 0.05$ ).

Pada perlakuan minggu ketiga untuk perlakuan D0(0%), D1(3%), D2(6%), D3(9%) menunjukkan adanya perbedaan perkembangan panjang tibia di tiap level pemberian tepung cangkang kepiting. Terjadi peningkatan perkembangan panjang tibia dari tiap level pemberian tepung cangkang kepiting dari D0, D1, D2, namun mengalami penurunan perkembangan pada perlakuan D3. Pada perlakuan D2 memiliki perkembangan panjang paling dominan dibanding perlakuan lainnya. Setelah dilakukan uji BNT hanya perlakuan D0 dan D2 yang menunjukkan ada perbedaan yang nyata ( $P < 0.05$ ).

Pada perlakuan minggu keempat untuk perlakuan D0(0%), D1(3%), D2(6%), D3(9%) menunjukkan adanya perbedaan perkembangan panjang tibia di tiap level pemberian tepung cangkang kepiting. Terjadi peningkatan perkembangan panjang tibia dari tiap level pemberian tepung cangkang kepiting dari D0, D1, D2, namun mengalami penurunan perkembangan pada perlakuan D3. Pada perlakuan D2 memiliki perkembangan panjang paling dominan dibanding perlakuan lainnya. Setelah dilakukan uji BNT hanya perlakuan D0 dan D2 yang menunjukkan ada perbedaan yang nyata ( $P < 0.05$ ).

Pada perlakuan minggu kelima untuk perlakuan D0(0%), D1(3%), D2(6%), D3(9%) menunjukkan adanya perbedaan perkembangan panjang tibia di tiap level pemberian tepung cangkang kepiting. Terjadi peningkatan perkembangan panjang tibia dari tiap level pemberian tepung cangkang kepiting

dari D0, D1, D2, namun mengalami penurunan perkembangan pada perlakuan D3. Pada perlakuan D2 memiliki perkembangan panjang paling dominan dibanding perlakuan lainnya. Setelah dilakukan uji BNT hanya perlakuan D0 dan D2 yang menunjukkan ada perbedaan yang nyata ( $P < 0.05$ ).

Seperti halnya protein, mineralpun merupakan zat pembangun pertumbuhan dan produksi. Walaupun kebutuhan mineral relatif sedikit, tetapi kekurangan salah satu mineral akan memberikan efek yang tidak menguntungkan. Beberapa mineral yang dibutuhkan ayam adalah Kalsium (Ca) dan Fosfor (P). Sumber Ca dan P antara lain berasal dari tepung tulang, kapur, dan kulit kerang. Mineral berperan dalam pembentukan ulang dan kulit telur. Kekurangan mineral Ca, P dan vitamin D akan menimbulkan gangguan diantaranya: kaki ayam menjadi lemah, sendi-sendi membengkak, kulit telur tipis dan mudah pecah, pertumbuhan bulu berkerut-kerut. Seng (Zn) kekurangan Zn akan mengakibatkan pertumbuhan ayam terganggu, nafsu makan hilang dan dalam keadaan kronis menyebabkan kematian (Rasyaf, 2007).

Penggunaan tepung cangkang kepiting dalam pakan sebagai sumber kalsium, tingginya pemberian tepung cangkang kepiting sampai 9% ini diduga disebabkan oleh perbedaan konsumsi pakan dan nutrisi pakan yang dapat diserap dan dimanfaatkan untuk membentuk jaringan tubuh terutama pada pertumbuhan tulang, perbedaan tersebut disebabkan pula oleh tingginya kandungan kalsium dalam cangkang kepiting (Shahidi, 1999). Hal ini diduga terkait dengan kadar kalsium dan fosfor dalam pakan dengan semakin tingginya ekskresi kalsium dalam feses yang mempengaruhi proses metabolisme dalam tubuh dan selebihnya



akan diekskresikan melalui feses. Tinggi kalsium dalam tubuh akan menurunkan sekresi hormon paratiroid dan meningkatkan hormon kalsitonin serta menekan penggunaan protein, lemak, vitamin, mineral P, Mg, Fe, I, Zn, dan Mn (Linder, 1992; Piliang, 2000). Kadar kalsium melebihi 2% dapat menurunkan penggunaan pakan dan menurunkan pertumbuhan ayam pedaging (Piliang, 2000).

Jadi dapat disimpulkan bila bila penggunaan pakan dan pertumbuhan ayam broiler terganggu maka akan mempengaruhi pertumbuhan terutama pada pertumbuhan tulang (tibia) ayam, sehingga dapat menyebabkan terjadinya kelumpuhan pada fase-fase atau priode pertumbuhan ayam broiler.

## **BAB V**

### **KESIMPULAN DAN SARAN**

#### ***A. Kesimpulan***

Berdasarkan dari hasil pembahasan pemberian tepung cangkang kepiting berpengaruh terhadap kondisi shank dan tibia ayam pedaging pada level 6% baik pada panjang shank dan lingkaran shank maupun pada panjang tibia.

#### ***B. Saran***

Adapun saran yang didapat dari kesimpulan di atas bahwa dengan penggunaan tepung cangkang kepiting 6% akan memperbaiki kondisi shank dan tibia ayam broiler. Oleh karena itu dapat digunakan level 6% dalam ransum ayam broiler. Untuk penelitian selanjutnya bisa ditingkatkan level penggunaan tepung cangkang kepiting.

## DAFTAR PUSTAKA

- Agus, 2008. *Tinjauan Pustaka*. Pengaruh Penambahan Tepung Cangkang Kepiting Dalam Pakan Buatan.
- Anggorodi, 1985. *Nutrisi Aneka Ternak Unggas*. PT Gramedia Pustaka Utama, Jakarta. (Capter II Broiler, Universitas Sumatra Utara).
- Angka dan Suhartono, 2002. *Pemanfaatan Limbah Hasil Laut*, Biotekologi Hasil Laut, Pusat Kajian Sumber daya Pesisir dan Lautan, IPB, Bogor.
- Anonim. 2002. Industri pakan diprediksi tumbuh 20%. Poultry Indonesia 22 Mei 2002. Poultry Indonesia.com.
- Anonim, 2006). *Kitin dan Kitosan Produksi dan Pemanfaatannya*, (Ebookpangan.Com , 2006). Hal : 2.
- Anonim , 1972. *Daftar Komposisi Bahan Makanan*. Direktorat Gizi Departemen Kesehatan RI.
- Anonim, 2011. *Cangkang Kepiting di indonesia*, (Diakses : Juli 2014).
- Anonim, 2014<sup>a</sup>. Gambar Tepung Cangkang Kepiting. [Http//Cangkang Kepiting](http://CangkangKepiting.com). Diakses : Mei 2014.
- \_\_\_\_\_, 2014<sup>b</sup>. Gambar Panjang Femur. [Http//Cangkang Kepiting](http://CangkangKepiting.com). Diakses : Mei 2014.
- \_\_\_\_\_, 2014<sup>c</sup>. Gambar Panjang Tibia. [Http//Cangkang Kepiting](http://CangkangKepiting.com). Diakses : Mei 2014.
- \_\_\_\_\_, 2014<sup>d</sup>. Gambar Panjang Shank. [Http//Cangkang Kepiting](http://CangkangKepiting.com). Diakses : Mei 2014.
- \_\_\_\_\_, 2014<sup>e</sup>. Gambar Lingkar Shank. [Http//Cangkang Kepiting](http://CangkangKepiting.com). Diakses : Mei 2014.
- \_\_\_\_\_, 2014<sup>f</sup>. Gambar Panjang Sayap. [Http//Cangkang Kepiting](http://CangkangKepiting.com). Diakses : Mei 2014.
- \_\_\_\_\_, 2014<sup>g</sup>. Gambar Maxsilla. [Http//Cangkang Kepiting](http://CangkangKepiting.com). Diakses : Mei 2014.
- \_\_\_\_\_, 2014<sup>h</sup>. Gambar Tinggi Jengger. [Http//Cangkang Kepiting](http://CangkangKepiting.com). Diakses : Mei 2014.

- \_\_\_\_\_, 2014<sup>i</sup>. Gambar Panjang Jari Kaki Http//Cangkang Kepiting. Diakses : Mei 2014.
- \_\_\_\_\_, 2014<sup>j</sup>. Http//Cangkang Kepiting. Diakses : Mei 2014.
- Departemen Agama RI, 2011. *Al-qur'an dan Terjemahannya* (Jakarta: Yayasan Penyelenggara Penterjemah Al-quran).
- Direktorat Gizi Departemen Kesehatan Republik Indonesia. 1972.
- Ensminger AH, Ensminger ME, Konlande JE, Robson RK. 1995. *The Concise Encyclopedia of Foods and Nutritions*. Boca Raton: CRC Press Limited.
- Falconer, D.S. 1983. *Introduction to Quantitative Genetics*. Oliver and Boyd, Edinburgh.
- FAO. 1995. *FAO Yearbook Trade*. FAO, Rome.
- Harianingsih, 2010. *Pemanfaatan Limbah Cangkang Kepiting Menjadi Kitosan Sebagai Bahan Pelapis (Coater) pada Buah Stroberi*. Laporan Tesis, Program Magister Teknik Kimia No. 4, Vol. 18, Desember 2012 : Universitas Diponegoro, h. 15.
- Ibe, S.N. dan L.N Nwakalor. 1986. *Growth patterns and confirmation in broilers :influence of genotype and management on isometry of growth*. Poultry science 66 : 1247-11251
- Ibrary, H.E. dan M.A.Jull. 1948. *Criteria and genetics variation of live body conformation in turkeys*. Poultry science 27:40
- Indirabai, T.K dan B.R.K. Nair. 1986. *Correlations between body weight and shank length in meat type chicken*. Poultry science 12 : 126
- Jull, M.A. 1978. *Poultry Husbandry*. McGraw-Hill Publishing Co., Ltd., New Delhi.
- Lasley , J.F. 1987. *Genetics of Livestock improvement*.
- Linder, M. C. 1992. *Biokimia Nutrisi dan Metabolisme*. Terjemahan: A. Parakkasi. Penerbit Universitas Indonesia, Jakarta.
- Mansjoer, 1985. *Sistem Pengukuran Shank dan Tibia Ayam*. Pustakawara : Malang.

- Marganov, 2003, *Potensi Limbah Udang sebagai Penyerap Logam Berat (Timbal, Kadmium, dan Tembaga) di Perairan*, [http:// rudycet .topcities .com /pps 702\\_7103 4/marganof.htm.](http://rudycet.topcities.com/ppps702_71034/marganof.htm), 1 Januari 2014.
- Millamena dkk, 2002. *Tinjauan Pustaka( Pengaruh Penambahan Tepung Cangkang Kepiting Dalam Pakan Buatan)*.
- Muoelyanto. 1979. *Jumlah Cangkang Di Industri Kepiting Indonesia*. Perikanan Di Indonesia. Penerbit Puspawara, Malang.
- Murtidjo, 2011. *Mengelola Ayam Broiler ( Kasinus : Yogyakarta, 2011)*. National Research Council 1984. Tables of feed composition.
- Piliang, W. G.2000. *Nutrisi Mineral*. Edisi III. PAU Ilmu Hayati, Institut Pertanian Bogor, Bogor.
- Prihantono dkk, 2008. *Makalah Penelitian Meningkatkan Konversi Pakan Terhadap Produk Ternak Ayam Semarang : Universitas Diponegoro Universitas Diponegoro*.
- PT. Charoen Pokpannd Indonesia. *Pakan Komplit Butiran Ayam Pedaging*, (Kawasan Industri Makassar. Sul-Sel Indonesia, 2014).
- Rafika,Z. 2009. *Pengaruh Penggunaan Tepung Kepiting Sawah (Parathelphusa Maculata) Dalam Pakan Terhadap Kualitas Karkas Ayam Pedaging*,(Jurnal Penelitian Fakultas Peternakan Universitas Brawijaya : Malang) , Diakses Mei 2014.
- Rasyaf, M. 1994. *Makanan Ayam Broiler*. Kanisius. Yogyakarta.
- Rasyaf, M. 1997. *Makanan Ayam Broiler*. Kanisius. Yogyakarta.
- Rasyaf, M. 2007. *Makanan Ayam Broiler*. Kanisius. Yogyakarta.
- Sahara, E dan Imsya, A. 2004. *Pemakaian Tept]Ng Cangkang Kepiting Terhidrolisa Dalam Ransum Terhadap Penurunan Kadar Kolesterol Karka Ayam Broiler*, (Majalah Sriwijaya, Volume 39, no 3, Desember 2004)
- Saepulmilah,A.2011. *Ferforma Ayam Broiler yang Diberikan Pakan Komersial dan Pakan Nabati*. Institut Pertanian Bogor: Skripsi Fakultas Peternakan.
- Shahidi, F., J. K. V. Arachchi, & Y. J. Jeon.1999. *Food applications of chitin and chitosans*. Trends in Food Science & Technology.

- Srijanto dan Imam, 2005, *Pengaruh Suhu pada Pembuatan Khitosan Secara Kimiawi*, <http://www.faperta.ugm.ac.id/semnaskan/abstrak/prosiding2005/abstrak/bidang.thp.php>. Diakses Mei 2014.
- Soim. 2003. *Produksi kepiting dan Limbahnya Dinas Perikanan Indonesia*. Penerbit Swadaya : Malang.
- Summer *et al.*, 1991. *Kebutuhan Nutrisi ayam*. Http. Google.co.id. Fungsi Mineraral. (Diakses : Juli 2014).
- Wahyu, J. 1992. *Ilmu Nutrisi Unggas*. Gajah Mada University. Press. Fakultas Peternakan IPB.
- Wargiyono dan J.D.M Barret. 1987. *Budidaya Ubikayu*. Yayasan Obor Indonesia dan PT Gramedia Jakarta.
- Warsono ET AL. 2004. *Pengaruh Tepung Cangkang Rajungan (*Portunus pelagicus*) dalam Ransum terhadap Kadar Kolesterol Serum dan Pertambahan Bobot Badan Tikus Putih (*Rattus norvegicus*)* (Media Peternakan : Bogor, Agustus 2004), hlm. 55-62 Vol. 27 NO. 2
- Warwick, E.J.,JM. Astuti dan W.Hardjosubroto.1990. *Pemuliaan Ternak*. Gajah Mada University press., Yogyakarta.

Lampiran 2 Hasil Uji Beda Nyata Terkecil kondisi shank dan tibia ayam broiler yang di berikan tepung cangkang kepiting.

Uji BNT

$$LSD = t_{0.05} \frac{(2 \cdot (KTG))^{1/2}}{r}$$

$$= | \bar{y} - \bar{y} |$$

Tabel 1. Hasil pengukuran panjang shank

Minggu	Perlakuan (cm)			
	D0	D1	D2	D3
1	2.8 <sup>A</sup>	3 <sup>AC</sup>	3.2 <sup>BC</sup>	2.9 <sup>AC</sup>
2	4 <sup>A</sup>	4.1 <sup>A</sup>	4.2 <sup>A</sup>	4 <sup>A</sup>
3	5 <sup>A</sup>	5 <sup>A</sup>	5.3 <sup>B</sup>	5 <sup>A</sup>
4	5.95 <sup>A</sup>	6.2 <sup>AC</sup>	6.4 <sup>BC</sup>	6.1 <sup>AC</sup>
5	7.3 <sup>A</sup>	7.5 <sup>AC</sup>	7.7 <sup>BC</sup>	7.5 <sup>AC</sup>

Minggu I

$$LSD = 2.306 \frac{(2 \cdot (0.01))^{1/2}}{3} = 0.3$$

$$LSD = 20.3$$

$$|D1 - D0| = 0.2$$

$$|D2 - D0| = 0.4$$

$$|D3 - D0| = -0.1$$

$$|D2 - D1| = 0.2$$

$$|D3 - D1| = 0.1$$

$$|D3 - D2| = 0.3$$

Minggu III

$$LSD = 2.306 \frac{(2 \cdot (0.007))^{1/2}}{3} = 0.2$$

$$LSD = 0.2$$

$$|D1 - D0| = 0$$

Minggu II

$$LSD = 2.306 \frac{(2 \cdot (0.007))^{1/2}}{3} = 0.2$$

$$LSD = 48.5$$

$$|D1 - D0| = 0.1$$

$$|D1 - D0| = 0.2$$

$$|D1 - D0| = 0$$

$$|D1 - D1| = 0.1$$

$$|D3 - D1| = 0.1$$

$$|D3 - D2| = 0.2$$

Minggu IV

$$LSD = 2.306 \frac{(2 \cdot (0.011))^{1/2}}{3} = 0.3$$

$$LSD = 0.3$$

$$|D1 - D0| = 0.25$$

$$|D2 - D0| = 0.3$$

$$|D2 - D0| = 0.45$$

$$|D3 - D0| = 0$$

$$|D3 - D0| = 0.15$$

$$|D2 - D1| = 0.3$$

$$|D1 - D2| = 0.2$$

$$|D3 - D1| = 0$$

$$|D3 - D1| = 0.1$$

$$|D3 - D2| = 0.3$$

$$|D3 - D2| = -0.3$$

Minggu V

$$LSD = 2.306 \frac{2 \cdot (0.02)^{1/2}}{3} = 0.4$$

$$LSD = 0.4$$

$$|D1 - D0| = 0.2$$

$$|D2 - D0| = 0.4$$

$$|D3 - D0| = 0.2$$

$$|D2 - D1| = 0.2$$

$$|D3 - D1| = 0$$

$$|D3 - D2| = 0.2$$

Tabel 2. Hasil pengukuran lingkaran shank

Minggu	Perlakuan (cm)			
	D0	D1	D2	D3
1	2 <sup>A</sup>	2.1 <sup>AC</sup>	2.3 <sup>BC</sup>	2 <sup>A</sup>
2	2.9 <sup>A</sup>	3 <sup>AC</sup>	3.2 <sup>BC</sup>	3 <sup>AC</sup>
3	3.6 <sup>A</sup>	3.7 <sup>AC</sup>	3.9 <sup>BC</sup>	3.6 <sup>A</sup>
4	4.5 <sup>A</sup>	4.5 <sup>A</sup>	4.7 <sup>A</sup>	4.6 <sup>A</sup>
5	5.4 <sup>A</sup>	5.5 <sup>AC</sup>	5.7 <sup>BC</sup>	5.5 <sup>AC</sup>

Minggu I

Minggu II

$$LSD = 2.306 \frac{2 \cdot (0.04)^{1/2}}{3} = 0.2$$

$$LSD = 2.306 \frac{2 \cdot (0.005)^{1/2}}{3} = 0.2$$

$$LSD = 0.2$$

$$LSD = 0.2$$

$$|D1 - D0| = 0.1$$

$$|D1 - D0| = 0.1$$



$$|D2 - D0| = 0.3$$

$$|D1 - D0| = 0.3$$

$$|D3 - D0| = 0$$

$$|D1 - D0| = 0.1$$

$$|D2 - D1| = 0.2$$

$$|D1 - D1| = 0.2$$

$$|D3 - D1| = 0.1$$

$$|D3 - D1| = 0$$

$$|D3 - D2| = 0.3$$

$$|D3 - D2| = 0.2$$

Minggu III

Minggu IV

$$LSD = 2.306 \frac{(2 \cdot (0.006)^{1/2})}{3} = 0.2$$

$$LSD = 2.306 \frac{(2 \cdot (0.004)^{1/2})}{3} = 0.2$$

$$LSD = 0.2$$

$$LSD = 0.2$$

$$|D1 - D0| = 0.1$$

$$|D1 - D0| = 0$$

$$|D2 - D0| = 0.3$$

$$|D2 - D0| = 0.2$$

$$|D3 - D0| = 0$$

$$|D3 - D0| = 0.1$$

$$|D2 - D1| = 0.2$$

$$|D1 - D2| = 0.2$$

$$|D3 - D1| = 0.1$$

$$|D3 - D1| = 0.1$$

$$|D3 - D2| = 0.3$$

$$|D3 - D2| = -0.1$$

Minggu V

$$LSD = 2.306 \frac{(2 \cdot (0.005)^{1/2})}{3} = 0.2$$

$$LSD = 0.2$$

$$|D1 - D0| = 0.1$$

$$|D2 - D0| = 0.3$$

$$|D3 - D0| = 0.1$$

$$|D2 - D1| = 0.2$$

$$|D3 - D1| = 0$$

$$|D3 - D2| = 0.2$$

Tabel 3. Hasil pengukuran panjang tibia

Minggu	Perlakuan (cm)			
	D0	D1	D2	D3
1	5.5 <sup>A</sup>	5.8 <sup>AC</sup>	6.1 <sup>BC</sup>	6.1 <sup>BC</sup>
2	7.15 <sup>A</sup>	7.4 <sup>AC</sup>	7.8 <sup>BC</sup>	7.5 <sup>AC</sup>
3	8.6 <sup>A</sup>	8.8 <sup>AC</sup>	9.7 <sup>BC</sup>	9.2 <sup>AC</sup>
4	10.9 <sup>A</sup>	11.2 <sup>AC</sup>	11.5 <sup>BC</sup>	11.1 <sup>AC</sup>
5	12.7 <sup>A</sup>	13.1 <sup>AC</sup>	13.5 <sup>BC</sup>	12.9 <sup>AC</sup>

Minggu I

$$LSD = 2.306 \frac{2 \cdot (0.03)^{1/2}}{3} = 0.5$$

$$LSD = 20.3$$

$$|D1 - D0| = 0.3$$

$$|D2 - D0| = 0.6$$

$$|D3 - D0| = 0.6$$

$$|D2 - D1| = 0.3$$

$$|D3 - D1| = 0.3$$

$$|D3 - D2| = 0$$

Minggu II

$$LSD = 2.306 \frac{2 \cdot (0.02)^{1/2}}{3} = 0.4$$

$$LSD = 0.4$$

$$|D1 - D0| = 0.25$$

$$|D1 - D0| = 0.65$$

$$|D1 - D0| = 0.35$$

$$|D1 - D1| = 0.4$$

$$|D3 - D1| = 0.1$$

$$|D3 - D2| = 0.3$$

Minggu III

$$LSD = 2.306 \frac{2 \cdot (0.15)^{1/2}}{3} = 1.0$$

$$LSD = 0.2$$

$$|D1 - D0| = 0.2$$

$$|D2 - D0| = 1.1$$

$$|D3 - D0| = 0.6$$

$$|D2 - D1| = 0.9$$

$$|D3 - D1| = 0.4$$

$$|D3 - D2| = 0.5$$

Minggu IV

$$LSD = 2.306 \frac{2 \cdot (0.02)^{1/2}}{3} = 0.4$$

$$LSD = 0.4$$

$$|D1 - D0| = 0.3$$

$$|D2 - D0| = 0.6$$

$$|D3 - D0| = 0.2$$

$$|D1 - D2| = 0.3$$

$$|D3 - D1| = 0.1$$

$$|D3 - D2| = 0.4$$

Minggu V

$$\text{LSD} = 2.306 \frac{2 \cdot (0.06)^{1/2}}{3} = 0.7$$

$$\text{LSD} = 0.7$$

$$|D1 - D0| = 0.4$$

$$|D2 - D0| = 0.8$$

$$|D3 - D0| = 0.2$$

$$|D2 - D1| = 0.4$$

$$|D3 - D1| = 0.2$$

$$|D3 - D2| = 0.6$$

Lampiran 1. Hasil Analisis Ragam Kondisi Shank dan Tibia Ayam Broiler yang di berikan Tepung Cangkang Kepiting.

a) Derat bebas (db) untuk setiap sumber keragaman sebagai berikut :

$$\text{db total} = \text{total banyak pengamatan} - 1 = 12 - 1 = 11$$

$$\text{db perlakuan} = \text{total banyak perlakuan} - 1 = 4 - 1 = 3$$

$$\text{db galat} = \text{db total} - \text{db perlakuan} = 11 - 3 = 8.$$

b) Notasi  $Y_{ij}$  sebagai hasil pengukuran PBB untuk masing-masing ayam, t sebagai jumlah perlakuan, dan r jumlah ulangan, maka hitunglah jumlah kuadrat (JK) sebagai berikut :

$$\begin{aligned} \text{Faktor Koreksi (FK)} &= \frac{Y^2_{..}}{rt} = \frac{(\sum_i Y)^2}{rt} \\ &= \frac{(\text{total jendral})^2}{\text{Total banyaknya pengamatan}} \end{aligned}$$

$$\text{JK Total (JKT)} = \sum_{i,j} Y^2_{ij} - \text{FK} =$$

$$\text{JK Perlakuan (JKP)} = \frac{(\dots)^2 + (\dots)^2 + (\dots)^2 + (\dots)^2 - \text{FK}}{3} =$$

$$\text{JK Galat} = \text{JK Total} - \text{JK Perlakuan}$$

c) Kuadrat Tengah (KT) melalui pembagian setiap JK dengan derajat bebasnya, sebagai berikut:

$$\text{KT Perlakuan} = \frac{\text{JK Perlakuan}}{t - 1} =$$

$$\text{KT Galat (KTG)} = \frac{\text{JK Galat}}{t (r - 1)} =$$

d) Nilai F-Hitung melalui:

$$F_{\text{Hitung}} = \frac{\text{KT Perlakuan}}{\text{KT Galat}} =$$

e) Koefisien keragaman (kk) melalui:

$$\begin{aligned}
 kk &= \frac{(KT \text{ Galat})^{1/2}}{\text{nilai tegah umum}} \times 100\% \\
 &= \frac{\quad^{1/2}}{\quad} \times 100\% = \%
 \end{aligned}$$

Berdasarkan hasil perhitungan di atas, susunan tabel analisis ragam seperti tabel dibawah :

Tabel 6. Minggu 1 pengukuran panjang shank

No.	Perlakuan					Total
	Ulangan	D0 (0%) cm	D1 (3%) cm	D2 (6%) cm	D3 (9%) cm	
1	1	2.6	2.85	3.3	2.85	
2	2	2.85	3.05	3.25	2.9	
3	3	2.95	3.05	3.1	2.85	
4	Jumlah	8.4	9.0	9.7	8.6	35.6
5	Rata-rata	2.8	3.0	3.2	2.9	11.9

f) Derat bebas (db) untuk setiap sumber keragaman sebagai berikut :

$$db \text{ total} = \text{total banyak pengamatan} - 1 = 12 - 1 = 11$$

$$db \text{ perlakuan} = \text{total banyak perlakuan} - 1 = 4 - 1 = 3$$

$$db \text{ galat} = db \text{ total} - db \text{ perlakuan} = 11 - 3 = 8.$$

g) Notasi Y<sub>ij</sub> sebagai hasil pengukuran PBB untuk masing-masing ayam, t sebagai jumlah perlakuan, dan r jumlah ulangan, maka hitunglah jumlah kuadrat (JK) sebagai berikut :

Faktor Koreksi (FK) =

$$\begin{aligned}
 &= \frac{(35.6)^2}{(3)(4)} = 105.61
 \end{aligned}$$

$$\begin{aligned}
 JK \text{ Total (JKT)} &= \sum_{i,j} Y_{ij}^2 - FK = (2.6)^2 + (2.85)^2 + (2.95)^2 + (2.85)^2 + (3.05)^2 \\
 &+ (3.05)^2 + (3.3)^2 + (3.25)^2 + (3.1)^2 + (2.85)^2 + (2.9)^2 + (2.85)^2 \\
 &- 105.61 = 0.42
 \end{aligned}$$

$$\text{JK Perlakuan (JKP)} = \frac{(8.4)^2 + (9.0)^2 + (9.7)^2 + (8.6)^2 - 105.61}{3}$$

$$= 0.30$$

$$\text{JK Galat} = 0.42 - 0.30$$

$$= 0.12$$

h) Kuadrat Tengah (KT) melalui pembagian setiap JK dengan derajat bebasnya, sebagai berikut:

$$\text{KT Perlakuan} = \frac{0.30}{3} = 0.10$$

$$\text{KT Galat (KTG)} = \frac{0.12}{8} = 0.015$$

i) Nilai F-Hitung melalui:

$$F_{\text{Hitung}} = \frac{0.10}{0.015} = 6.666$$

j) Koefisien keragaman (kk) melalui:

$$\text{kk} = \frac{(\text{KT Galat})^{1/2}}{\text{nilai tegah umum}} \times 100\%$$

$$= \frac{\quad^{1/2}}{\quad} \times 100\% = \%$$

k) Berdasarkan hasil perhitungan di atas, susunan tabel analisis ragam seperti tabel dibawah :

Tabel 4. Analisis Ragam

Sumber keragaman	DB	JK	KT	F <sub>hitung</sub>	F <sub>tabel</sub>	
					5%	1%
Perlakuan	3	0.30	0.10	6.666*	4.07	7.59
Galat	8	0.11	0.015			
Total	11	0.41				

\*) Nyata pada taraf 1% ; kk = %

Tabel 2. Minggu 2 pengukuran panjang shank.

No.	Perlakuan					Total
	Ulangan	D0 (0%) cm	D1 (3%) cm	D2 (6%) cm	D3 (9%) cm	
1	1	4.05	4.1	4.05	4	
2	2	4	4.1	4.35	4.05	
3	3	4	4.05	4.3	4.05	
4	Jumlah	12.05	12.25	12.7	12.1	49.1
5	Rata-rata	4.0	4.1	4.2	4.0	16.4

a) Derat bebas (db) untuk setiap sumber keragaman sebagai berikut :

$$\text{db total} = \text{total banyak pengamatan} - 1 = 12 - 1 = 11$$

$$\text{db perlakuan} = \text{total banyak perlakuan} - 1 = 4 - 1 = 3$$

$$\text{db galat} = \text{db total} - \text{db perlakuan} = 11 - 3 = 8.$$

b) Notasi  $Y_{ij}$  sebagai hasil pengukuran PBB untuk masing-masing ayam,  $t$  sebagai jumlah perlakuan, dan  $r$  jumlah ulangan, maka hitunglah jumlah kuadrat (JK) sebagai berikut :

Faktor Koreksi (FK) =

$$= \frac{(49.1)^2}{(3)(4)} = 200.90$$

$$\begin{aligned} \text{JK Total (JKT)} &= \sum_{i,j} Y_{ij}^2 - \text{FK} = (4.05)^2 + (4.)^2 + (4.)^2 + (4.1)^2 + (4.1)^2 + \\ &\quad (4.05)^2 + (4.05)^2 + (4.35)^2 + (4.3)^2 + (4)^2 + (4.05)^2 + (4.05)^2 - \\ &\quad 200.90 \\ &= 0.14 \end{aligned}$$

$$\begin{aligned} \text{JK Perlakuan (JKP)} &= \frac{(12.05)^2 + (12.25)^2 + (12.7)^2 + (12.1)^2}{3} - 200.90 \\ &= 0.9 \end{aligned}$$

$$\begin{aligned} \text{JK Galat} &= 0.14 - 0.09 \\ &= 0.05 \end{aligned}$$

- c) Kuadrat Tengah (KT) melalui pembagian setiap JK dengan derajat bebasnya, sebagai berikut:

$$\text{KT Perlakuan} = \frac{0.09}{3} = 0.03$$

$$\text{KT Galat (KTG)} = \frac{0.05}{8} = 0.006$$

- d) Nilai F-Hitung melalui:

$$F_{\text{Hitung}} = \frac{0.03}{0.006} = 5$$

- e) Koefisien keragaman (kk) melalui:

$$\text{kk} = \frac{(\text{KT Galat})^{1/2}}{\text{nilai tegah umum}} \times 100\%$$

$$= \frac{\quad}{\quad} \times 100\% = \%$$

- f) Berdasarkan hasil perhitungan di atas, susunan tabel analisis ragam seperti tabel dibawah :

Tabel 6. Analisis Ragam.

Sum keragaman	DB	JK	KT	F <sub>hitung</sub>	F <sub>tabel</sub>	
					5%	1%
Perlakuan	3	0.09	0.03	5*	4.07	7.59
Galat	8	0.05	0.006			
Total	11	0.14				

\*) Nyata pada taraf 1% ; kk = %

Tabel 7. Minggu 3 pengukuran panjang shank

No.	Perlakuan					Total
	Ulangan	D0 (0%) cm	D1 (3%) cm	D2 (6%) cm	D3 (9%) cm	
1	1	4.95	4.9	5.25	4.95	



2	2	4.95	5.05	5.35	4.95	
3	3	5	5.1	5.4	5.15	
4	Jumlah	14.9	15.1	16	15.1	61
5	Rata-rata	5.0	5.0	5.3	5.0	20.3

a) Derajat bebas (db) untuk setiap sumber keragaman sebagai berikut :

$$\text{db total} = \text{total banyak pengamatan} - 1 = 12 - 1 = 11$$

$$\text{db perlakuan} = \text{total banyak perlakuan} - 1 = 4 - 1 = 3$$

$$\text{db galat} = \text{db total} - \text{db perlakuan} = 11 - 3 = 8.$$

b) Notasi  $Y_{ij}$  sebagai hasil pengukuran PBB untuk masing-masing ayam,  $t$  sebagai jumlah perlakuan, dan  $r$  jumlah ulangan, maka hitunglah jumlah kuadrat (JK) sebagai berikut :

Faktor Koreksi (FK) =

$$\begin{aligned} &= \frac{(61)^2}{(3)(4)} = 310.08 \end{aligned}$$

$$\begin{aligned} \text{JK Total (JKT)} &= \sum_{i,j} Y_{ij}^2 - \text{FK} = (4.95)^2 + (4.95)^2 + (5)^2 + (4.9)^2 + (5.05)^2 \\ &+ (5.1)^2 + (5.25)^2 + (5.35)^2 + (5.4)^2 + (4.95)^2 + (4.95)^2 + (5.15)^2 \\ &- 310.08 \\ &= 0.32 \end{aligned}$$

$$\begin{aligned} \text{JK Perlakuan (JKP)} &= \frac{(14.9)^2 + (15.1)^2 + (16)^2 + (15.1)^2}{3} - 310.08 \\ &= 0.26 \end{aligned}$$

$$\begin{aligned} \text{JK Galat} &= 0.32 - 0.26 \\ &= 0.06 \end{aligned}$$

c) Kuadrat Tengah (KT) melalui pembagian setiap JK dengan derajat bebasnya, sebagai berikut:

$$\text{KT Perlakuan} = \frac{0.26}{3} = 0.09$$

$$\text{KT Galat (KTG)} = \frac{0.06}{8} = 0.0075$$

d) Nilai F-Hitung melalui:

$$F_{\text{Hitung}} = \frac{0.09}{0.0075} = 12$$

e) Koefisien keragaman (kk) melalui:

$$\begin{aligned} \text{kk} &= \frac{(\text{KT Galat})^{1/2}}{\text{nilai tegah umum}} \times 100\% \\ &= \frac{\quad\quad\quad^{1/2}}{\quad\quad\quad} \times 100\% = \% \end{aligned}$$

Berdasarkan hasil perhitungan di atas, susunan tabel analisis ragam seperti tabel dibawah :

Tabel 8. Analisis Ragam

Sum keragaman	DB	JK	KT	Fhitung	Ftael	
					5%	1%
Perlakuan	3	0.26	0.086	12*	4.07	7.59
Galat	8	0.06	0.0075			
Total	11	0.36				

Tabel 9. Minggu IV pengukuran panjang shank

No.	Perlakuan					Total
	Ulangan	D0 (0%) cm	D1 (3%) cm	D2 (6%) cm	D3 (9%) cm	
1	1	5.85	6.25	6.55	6.05	
2	2	6.05	6.35	6.35	6.2	
3	3	5.95	6.1	6.35	6.15	
4	Jumlah	17.9	18.7	19.3	18.4	74.2
5	Rata-rata	5.95	6.2	6.4	6.1	24.7

a) Derat bebas (db) untuk setiap sumber keragaman sebagai berikut :

$$\text{db total} = \text{total banyak pengamatan} - 1 = 12 - 1 = 11$$

$$\text{db perlakuan} = \text{total banyak perlakuan} - 1 = 4 - 1 = 3$$

$$\text{db galat} = \text{db total} - \text{db perlakuan} = 11 - 3 = 8.$$

- b) Notasi  $Y_{ij}$  sebagai hasil pengukuran PBB untuk masing-masing ayam,  $t$  sebagai jumlah perlakuan, dan  $r$  jumlah ulangan, maka hitunglah jumlah kuadrat (JK) sebagai berikut :

$$\begin{aligned} \text{Faktor Koreksi (FK)} &= \\ &= \frac{(74.2)^2}{(3)(4)} = 458.80 \end{aligned}$$

$$\begin{aligned} \text{JK Total (JKT)} &= \sum_{i,j} Y_{ij}^2 - \text{FK} = (5.85)^2 + (6.05)^2 + (5.95)^2 + (6.25)^2 + \\ &\quad (6.35)^2 + (6.1)^2 + (6.55)^2 + (6.35)^2 + (6.35)^2 + (6.05)^2 + (6.2)^2 + \\ &\quad (6.15)^2 - 458.80 \\ &= 0.43 \end{aligned}$$

$$\begin{aligned} \text{JK Perlakuan (JKP)} &= \frac{(17.9)^2 + (18.7)^2 + (19.3)^2 + (18.4)^2}{3} - 458.80 \\ &= 0.34 \end{aligned}$$

$$\begin{aligned} \text{JK Galat} &= 0.43 - 0.34 \\ &= 0.09 \end{aligned}$$

- c) Kuadrat Tengah (KT) melalui pembagian setiap JK dengan derajat bebasnya, sebagai berikut:

$$\text{KT Perlakuan} = \frac{0.34}{3} = 0.11$$

$$\text{KT Galat (KTG)} = \frac{0.09}{8} = 0.011$$

- d) Nilai F-Hitung melalui:

$$F_{\text{Hitung}} = \frac{0.11}{0.011} = 10$$

- e) Koefisien keragaman (kk) melalui:

$$\text{kk} = \frac{(\text{KT Galat})^{1/2}}{\text{nilai tegah umum}} \times 100\%$$

$$= \frac{1/2}{\text{---}} \times 100\% = \%$$

Berdasarkan hasil perhitungan di atas, susunan tabel analisis ragam seperti tabel dibawah :

Tabel 10. Analisis Ragam

Sum keragaman	DB	JK	KT	Fhitung	Ftabel	
					5%	1%
Perlakuan	3	0.34	0.11	10*	4.07	7.59
Galat	8	0.09	0.011			
Total	11	0.43				

Tabel 11. Minggu V pengukuran panjang shank

No.	Ulangan	Perlakuan				Total
		D0 (0%) cm	D1 (3%) cm	D2 (6%) cm	D3 (9%) cm	
1	1	7.25	7.35	7.65	7.3	
2	2	7.15	7.55	7.65	7.7	
3	3	7.4	7.6	7.75	7.45	
4	Jumlah	21.8	22.5	23.05	22.5	89.8
5	Rata-rata	7.3	7.5	7.7	7.5	29.9

a) Derajat bebas (db) untuk setiap sumber keragaman sebagai berikut :

$$\text{db total} = \text{total banyak pengamatan} - 1 = 12 - 1 = 11$$

$$\text{db perlakuan} = \text{total banyak perlakuan} - 1 = 4 - 1 = 3$$

$$\text{db galat} = \text{db total} - \text{db perlakuan} = 11 - 3 = 8.$$

b) Notasi Yij sebagai hasil pengukuran PBB untuk masing-masing ayam, t sebagai jumlah perlakuan, dan r jumlah ulangan, maka hitunglah jumlah kuadrat (JK) sebagai berikut :

Faktor Koreksi (FK) =

$$= \frac{(89.8)^2}{(3)(4)} = 672.00$$

$$\begin{aligned} \text{JK Total (JKT)} &= \sum_{i,j} Y_{ij}^2 - \text{FK} = (7.25)^2 + (7.15)^2 + (7.4)^2 + (7.35)^2 + (7.55)^2 \\ &\quad + (7.6)^2 + (7.65)^2 + (7.65)^2 + (7.75)^2 + (7.3)^2 + (7.7)^2 + (7.45)^2 \\ &\quad - 672.00 \\ &= 0.42 \end{aligned}$$

$$\begin{aligned} \text{JK Perlakuan (JKP)} &= \frac{(21.8)^2 + (22.5)^2 + (23.05)^2 + (22.5)^2 - 672.00}{3} \\ &= 0.26 \end{aligned}$$

$$\begin{aligned} \text{JK Galat} &= 0.42 - 0.26 \\ &= 0.16 \end{aligned}$$

c) Kuadrat Tengah (KT) melalui pembagian setiap JK dengan derajat bebasnya, sebagai berikut:

$$\text{KT Perlakuan} = \frac{0.26}{3} = 0.09$$

$$\text{KT Galat (KTG)} = \frac{0.16}{8} = 0.02$$

d) Nilai F-Hitung melalui:

$$F_{\text{Hitung}} = \frac{0.09}{0.02} = 4.5$$

e) Koefisien keragaman (kk) melalui:

$$\begin{aligned} \text{kk} &= \frac{(\text{KT Galat})^{1/2}}{\text{nilai tegah umum}} \times 100\% \\ &= \frac{1/2}{\text{nilai tegah umum}} \times 100\% = \% \end{aligned}$$

Berdasarkan hasil perhitungan di atas, susunan tabel analisis ragam seperti tabel dibawah :

Tabel 12. Analisis Ragam

Sum	DB	JK	KT	Fhitung	Ftael
-----	----	----	----	---------	-------

keragaman			5%	1%
Perlakuan	3	0.26	0.09	4.5 4.07 7.59
Galat	8	0.16	0.02	
Total	11	0.42		

Tabel 13. Minggu I Pengukuran lingkaran shank

No.	Perlakuan					Total
	Ulangan	D0 (0%) cm	D1 (3%) cm	D2 (6%) cm	D3 (9%) cm	
1	1	1.95	2.05	2.15	2	
2	2	2	2.1	2.3	2.05	
3	3	2.05	2.1	2.35	2.05	
4	Jumlah	6	6.3	6.8	6.1	25.2
5	Rata-rata	2	2.1	2.3	2	8.4

a) Derajat bebas (db) untuk setiap sumber keragaman sebagai berikut :

$$\text{db total} = \text{total banyak pengamatan} - 1 = 12 - 1 = 11$$

$$\text{db perlakuan} = \text{total banyak perlakuan} - 1 = 4 - 1 = 3$$

$$\text{db galat} = \text{db total} - \text{db perlakuan} = 11 - 3 = 8.$$

b) Notasi  $Y_{ij}$  sebagai hasil pengukuran PBB untuk masing-masing ayam,  $t$  sebagai jumlah perlakuan, dan  $r$  jumlah ulangan, maka hitunglah jumlah kuadrat (JK) sebagai berikut :

Faktor Koreksi (FK) =

$$= \frac{(25.2)^2}{(3)(4)} = 52.71$$

$$\text{JK Total (JKT)} = (1.95)^2 + (2)^2 + (2.05)^2 + (2.05)^2 + (2.1)^2 + (2.1)^2 + (2.15)^2 + (2.3)^2 + (2.35)^2 + (2)^2 + (2.05)^2 + (2.05)^2 - 52.71$$

$$= 0.16$$

$$\text{JK Perlakuan (JKP)} = \frac{(6)^2 + (6.3)^2 + (6.8)^2 + (6.1)^2}{3} - 52.71 = 0.13$$

$$\begin{aligned} \text{JK Galat} &= 0.16 - 0.13 \\ &= 0.03 \end{aligned}$$

- c) Kuadrat Tengah (KT) melalui pembagian setiap JK dengan derajat bebasnya, sebagai berikut:

$$\text{KT Perlakuan} = \frac{0.13}{3} = 0.04$$

$$\text{KT Galat (KTG)} = \frac{0.03}{8} = 0.00375$$

- d) Nilai F-Hitung melalui:

$$F_{\text{Hitung}} = \frac{0.04}{0.00375} = 10.66$$

- e) Koefisien keragaman (kk) melalui:

$$\begin{aligned} \text{kk} &= \frac{(\text{KT Galat})^{1/2}}{\text{nilai tegah umum}} \times 100\% \\ &= \frac{\quad^{1/2}}{\quad} \times 100\% = \% \end{aligned}$$

Berdasarkan hasil perhitungan di atas, susunan tabel analisis ragam seperti tabel dibawah :

Tabel 14. Analisis Ragam untuk Komsumsi Pakan (gram) penambahan Tepung Cangkang Kepiting .

Sumber Keragaman	DB	JK	KT	F <sub>Hitung</sub>	F <sub>tabel</sub>	
					5%	1%
Perlakuan	3	0.13	0.04	10.66*	4.07	7.59
Galat	8	0.03	0.00375			
Total	11	0.16				

Tabel 15. Minggu Pengukuran lingkaran shank

No.	Perlakuan				Total
	Ulangan	D0 (0%) cm	D1 (3%) cm	D2 (6%) cm	

1	1	2.85	2.95	3.1	2.9	
2	2	2.85	3.05	3.2	3.05	
3	3	2.95	3.05	3.15	3.1	
4	Jumlah	8.7	9.1	9.5	9.1	36.2
5	Rata-rata	2.9	3	3.2	3	12.1

a) Derajat bebas (db) untuk setiap sumber keragaman sebagai berikut :

$$\text{db total} = \text{total banyak pengamatan} - 1 = 12 - 1 = 11$$

$$\text{db perlakuan} = \text{total banyak perlakuan} - 1 = 4 - 1 = 3$$

$$\text{db galat} = \text{db total} - \text{db perlakuan} = 11 - 3 = 8.$$

b) Notasi  $Y_{ij}$  sebagai hasil pengukuran PBB untuk masing-masing ayam,  $t$  sebagai jumlah perlakuan, dan  $r$  jumlah ulangan, maka hitunglah jumlah kuadrat (JK) sebagai berikut :

Faktor Koreksi (FK) =

$$= \frac{(36.2)^2}{(3)(4)} = 109.20$$

$$\begin{aligned} \text{JK Total (JKT)} &= (2.85)^2 + (2.85)^2 + (2.95)^2 + (2.95)^2 + (3.05)^2 + (3.05)^2 + \\ &\quad (3.1)^2 + (3.2)^2 + (3.15)^2 + (2.9)^2 + (3.05)^2 + (3.1)^2 - 109.20 \\ &= 0.15 \end{aligned}$$

$$\begin{aligned} \text{JK Perlakuan (JKP)} &= \frac{(8.7)^2 + (9.1)^2 + (9.5)^2 + (9.1)^2}{3} - 109.20 \\ &= 0.11 \end{aligned}$$

$$\begin{aligned} \text{JK Galat} &= 0.15 - 0.11 \\ &= 0.04 \end{aligned}$$

c) Kuadrat Tengah (KT) melalui pembagian setiap JK dengan derajat bebasnya, sebagai berikut:

$$\text{KT Perlakuan} = \frac{0.11}{3} = 0.04$$

$$\text{KT Galat (KTG)} = \frac{0.04}{8} = 0.005$$



d) Nilai F-Hitung melalui:

$$F_{\text{Hitung}} = \frac{0.04}{0.005} = 8$$

e) Koefisien keragaman (kk) melalui:

$$\begin{aligned} \text{kk} &= \frac{(KT \text{ Galat})^{1/2}}{\text{nilai tegah umum}} \times 100\% \\ &= \frac{1/2}{\text{...}} \times 100\% = \% \end{aligned}$$

Berdasarkan hasil perhitungan di atas, susunan tabel analisis ragam seperti tabel dibawah :

Tabel 16. Analisis Ragam

Sumber Keragaman	DB	JK	KT	F <sub>hitung</sub>	F <sub>tabel</sub>	
					5%	1%
Perlakuan	3	0.11	0.04	8*	4.07	7.59
Galat	8	0.04	0.005			
Total	11	0.15				

Tabel 17. Minggu 3 Pengukuran lingkaran shank

No.	Perlakuan					Total
	Ulangan	D0 (0%) cm	D1 (3%) cm	D2 (6%) cm	D3 (9%) cm	
1	1	3.75	3.75	3.85	3.65	
2	2	3.65	3.7	3.85	3.55	
3	3	3.5	3.65	3.9	3.7	
4	Jumlah	10.9	11.1	11.6	10.9	44.5
5	Rata-rata	3.6	3.7	3.9	3.6	14.8

a) Derajat bebas (db) untuk setiap sumber keragaman sebagai berikut :

$$\text{db total} = \text{total banyak pengamatan} - 1 = 12 - 1 = 11$$

$$\text{db perlakuan} = \text{total banyak perlakuan} - 1 = 4 - 1 = 3$$

$$\text{db galat} = \text{db total} - \text{db perlakuan} = 11 - 3 = 8.$$

- b) Notasi  $Y_{ij}$  sebagai hasil pengukuran PBB untuk masing-masing ayam,  $t$  sebagai jumlah perlakuan, dan  $r$  jumlah ulangan, maka hitunglah jumlah kuadrat (JK) sebagai berikut :

$$\begin{aligned} \text{Faktor Koreksi (FK)} &= \\ &= \frac{(44.5)^2}{(3)(4)} = 109.20 \end{aligned}$$

$$\begin{aligned} \text{JK Total (JKT)} &= (3.75)^2 + (3.65)^2 + (3.5)^2 + (3.75)^2 + (3.7)^2 + (3.65)^2 + (3.85)^2 \\ &\quad + (3.85)^2 + (3.9)^2 + (3.65)^2 + (3.55)^2 + (3.7)^2 - 165.02 \\ &= 0.15 \end{aligned}$$

$$\begin{aligned} \text{JK Perlakuan (JKP)} &= \frac{(10.9)^2 + (11.1)^2 + (11.6)^2 + (10.9)^2}{3} - 165.02 \\ &= 0.11 \end{aligned}$$

$$\begin{aligned} \text{JK Galat} &= 0.16 - 0.11 \\ &= 0.05 \end{aligned}$$

- c) Kuadrat Tengah (KT) melalui pembagian setiap JK dengan derajat bebasnya, sebagai berikut:

$$\text{KT Perlakuan} = \frac{0.11}{3} = 0.04$$

$$\text{KT Galat (KTG)} = \frac{0.05}{8} = 0.00625$$

- d) Nilai F-Hitung melalui:

$$F_{\text{Hitung}} = \frac{0.04}{0.00625} = 6.4$$

- e) Koefisien keragaman (kk) melalui:

$$(\text{KT Galat})^{1/2}$$

$$\begin{aligned}
 kk &= \frac{\quad}{\text{nilai tegah umum}} \times 100\% \\
 &= \frac{\quad^{1/2}}{\quad} \times 100\% = \%
 \end{aligned}$$

Berdasarkan hasil perhitungan di atas, susunan tabel analisis ragam seperti tabel dibawah :

Tabel 18. Anlisis

Sumber Keragaman	DB	JK	KT	F <sub>hitung</sub>	F <sub>tabel</sub>	
					5%	1%
Perlakuan	3	0.11	0.04	6.4*	4.07	7.59
Galat	8	0.05	0.01			
Total	11	0.16				

Tabel 19. Minggu IV Pengukuran lingkaran shank

No.	Perlakuan					Total
	Ulangan	D0 (0%) cm	D1 (3%) cm	D2 (6%) cm	D3 (9%) cm	
1	1	4.4	4.45	4.65	4.55	
2	2	4.45	4.55	4.8	4.6	
3	3	4.5	4.45	4.75	4.6	
4	Jumlah	13.4	13.5	14.2	13.8	54.8
5	Rata-rata	4.5	4.5	4.7	4.6	18.3

a) Derat bebas (db) untuk setiap sumber keragaman sebagai berikut :

$$db \text{ total} = \text{total banyak pengamatan} - 1 = 12 - 1 = 11$$

$$db \text{ perlakuan} = \text{total banyak perlakuan} - 1 = 4 - 1 = 3$$

$$db \text{ galat} = db \text{ total} - db \text{ perlakuan} = 11 - 3 = 8.$$

b) Notasi Y<sub>ij</sub> sebagai hasil pengukuran PBB untuk masing-masing ayam, t sebagai jumlah perlakuan, dan r jumlah ulangan, maka hitunglah jumlah kuadrat (JK) sebagai berikut :

$$\begin{aligned}
 \text{Faktor Koresi (FK)} &= \\
 &= \frac{(54.8)^2}{\quad} = 249.80
 \end{aligned}$$

$$(3) \quad (4)$$

$$\begin{aligned} \text{JK Total (JKT)} &= (4.4)^2 + (4.45)^2 + (4.5)^2 + (4.45)^2 + (4.55)^2 + (4.45)^2 + (4.65)^2 \\ &\quad + (4.8)^2 + (4.75)^2 + (4.55)^2 + (4.6)^2 + (4.6)^2 - 249.80 \\ &= 0.17 \end{aligned}$$

$$\begin{aligned} \text{JK Perlakuan (JKP)} &= \frac{(13.4)^2 + (13.5)^2 + (14.2)^2 + (13.8)^2}{3} - 249.80 \\ &= 0.15 \end{aligned}$$

$$\begin{aligned} \text{JK Galat} &= 0.17 - 0.15 \\ &= 0.02 \end{aligned}$$

c) Kuadrat Tengah (KT) melalui pembagian setiap JK dengan derajat bebasnya, sebagai berikut:

$$\text{KT Perlakuan} = \frac{0.15}{3} = 0.05$$

$$\text{KT Galat (KTG)} = \frac{0.02}{8} = 0.003$$

d) Nilai F-Hitung melalui:

$$F_{\text{Hitung}} = \frac{0.05}{0.003} = 16.66$$

e) Koefisien keragaman (kk) melalui:

$$\begin{aligned} \text{kk} &= \frac{(\text{KT Galat})^{1/2}}{\text{nilai tengah umum}} \times 100\% \\ &= \frac{1/2}{\quad} \times 100\% = \% \end{aligned}$$

Berdasarkan hasil perhitungan di atas, susunan tabel analisis ragam seperti tabel dibawah :

Tabel 20. Analisis Ragam.

Sumber Keragaman	DB	JK	KT	F <sub>hitung</sub>	F <sub>tabel</sub>	
					5%	1%
Perlakuan	3	0.15	0.05	16.66*	4.07	7.59
Galat	8	0.025	0.003			
Total	11	0.175				

Tabel 21. Minggu V Pengukuran lingkaran shank

No.	Perlakuan					Total
	Ulangan	D0 (0%) cm	D1 (3%) cm	D2 (6%) cm	D3 (9%) cm	
1	1	5.45	5.55	5.55	5.5	
2	2	5.35	5.4	5.65	5.55	
3	3	5.45	5.55	5.75	5.55	
4	Jumlah	16.3	16.5	17.0	16.6	66.3
5	Rata-rata	5.4	5.5	5.7	5.5	22.1

f) Derajat bebas (db) untuk setiap sumber keragaman sebagai berikut :

$$db \text{ total} = \text{total banyak pengamatan} - 1 = 12 - 1 = 11$$

$$db \text{ perlakuan} = \text{total banyak perlakuan} - 1 = 4 - 1 = 3$$

$$db \text{ galat} = db \text{ total} - db \text{ perlakuan} = 11 - 3 = 8.$$

g) Notasi Y<sub>ij</sub> sebagai hasil pengukuran PBB untuk masing-masing ayam, t sebagai jumlah perlakuan, dan r jumlah ulangan, maka hitunglah jumlah kuadrat (JK) sebagai berikut :

$$\begin{aligned} \text{Faktor Koreksi (FK)} &= \\ &= \frac{(66.3)^2}{(3)(4)} = 366.31 \end{aligned}$$

$$\begin{aligned} \text{JK Total (JKT)} &= (5.45)^2 + (5.35)^2 + (5.45)^2 + (5.55)^2 + (5.4)^2 + (5.55)^2 + (5.55)^2 \\ &\quad + (5.65)^2 + (5.75)^2 + (5.5)^2 + (5.55)^2 + (5.55)^2 + - 366.31 \\ &= 0.13 \end{aligned}$$

$$\text{JK Perlakuan (JKP)} = \frac{(16.3)^2 + (16.5)^2 + (17.0)^2 + (16.6)^2}{3} - 366.31$$

$$= 0.08$$

$$\begin{aligned} \text{JK Galat} &= 0.13 - 0.08 \\ &= 0.05 \end{aligned}$$

h) Kuadrat Tengah (KT) melalui pembagian setiap JK dengan derajat bebasnya, sebagai berikut:

$$\text{KT Perlakuan} = \frac{0.08}{3} = 0.03$$

$$\text{KT Galat (KTG)} = \frac{0.05}{8} = 0.00625$$

i) Nilai F-Hitung melalui:

$$F_{\text{Hitung}} = \frac{0.03}{0.00625} = 4.8$$

j) Koefisien keragaman (kk) melalui:

$$\begin{aligned} \text{kk} &= \frac{(\text{KT Galat})^{1/2}}{\text{nilai tegah umum}} \times 100\% \\ &= \frac{1/2}{\text{---}} \times 100\% = \% \end{aligned}$$

Berdasarkan hasil perhitungan di atas, susunan tabel analisis ragam seperti tabel dibawah :

Tabel 20. Analisis Ragam untuk Konsumsi Pakan (gram) penambahan Tepung Cangkang Kepiting .

Sumber Keragaman	DB	JK	KT	F <sub>hitung</sub>	F <sub>tabel</sub>	
					5%	1%
Perlakuan	3	0.08	0.03	4.8*	4.07	7.59
Galat	8	0.04	0.01			
Total	11	0.12				

Tabel 21. Minggu 1 Pengukuran panjang tibia

No.	Perlakuan					Total
	Ulangan	D0 (0%) cm	D1 (3%) cm	D2 (6%) cm	D3 (9%) cm	
1	1	5.35	5.85	5.9	6.05	
2	2	5.45	5.95	6.1	5.95	
3	3	5.8	5.6	6.15	6.15	
4	Jumlah	16.6	17.4	18.2	18.2	70.3
5	Rata-rata	5.5	5.8	6.1	6.1	23.4

a) Derat bebas (db) untuk setiap sumber keragaman sebagai berikut :

$$db \text{ total} = \text{total banyak pengamatan} - 1 = 12 - 1 = 11$$

$$db \text{ perlakuan} = \text{total banyak perlakuan} - 1 = 4 - 1 = 3$$

$$db \text{ galat} = db \text{ total} - db \text{ perlakuan} = 11 - 3 = 8.$$

b) Notasi Yij sebagai hasil pengukuran PBB untuk masing-masing ayam, t sebagai jumlah perlakuan, dan r jumlah ulangan, maka hitunglah jumlah kuadrat (JK) sebagai berikut :

Faktor Koreksi (FK) =

$$= \frac{(70.3)^2}{(3)(4)} = 411.84$$

$$\begin{aligned} JK \text{ Total (JKT)} &= (5.35)^2 + (5.45)^2 + (5.8)^2 + (5.85)^2 + (5.95)^2 + (5.6)^2 + (5.9)^2 + \\ &\quad (6.1)^2 + (6.15)^2 + (6.05)^2 + (5.95)^2 + (6.15)^2 - 411.84 \\ &= 0.78 \end{aligned}$$

$$\begin{aligned} JK \text{ Perlakuan (JKP)} &= \frac{(16.6)^2 + (17.4)^2 + (18.2)^2 + (18.2)^2}{3} - 366.31 \\ &= 0.55 \end{aligned}$$

$$\begin{aligned} JK \text{ Galat} &= 0.78 - 0.55 \\ &= 0.23 \end{aligned}$$

- c) Kuadrat Tengah (KT) melalui pembagian setiap JK dengan derajat bebasnya, sebagai berikut:

$$\text{KT Perlakuan} = \frac{0.55}{3} = 0.18$$

$$\text{KT Galat (KTG)} = \frac{0.23}{8} = 0.03$$

- d) Nilai F-Hitung melalui:

$$F_{\text{Hitung}} = \frac{0.18}{0.03} = 6$$

- e) Koefisien keragaman (kk) melalui:

$$\begin{aligned} \text{kk} &= \frac{(\text{KT Galat})^{1/2}}{\text{nilai tengah umum}} \times 100\% \\ &= \frac{0.03^{1/2}}{0.78} \times 100\% = 0.36\% \end{aligned}$$

Berdasarkan hasil perhitungan di atas, susunan tabel analisis ragam seperti tabel dibawah :

Tabel 20. Analisis

Sumber Keragaman	DB	JK	KT	F <sub>hitung</sub>	F <sub>tabel</sub>	
					5%	1%
Perlakuan	3	0.55	0.18	6*	4.07	7.59
Galat	8	0.23	0.03			
Total	11	0.78				



Tabel 21. Minggu 2 Pengukuran panjang tibia

No.	Perlakuan					Total
	Ulangan	D0 (0%) cm	D1 (3%) cm	D2 (6%) cm	D3 (9%) cm	
1	1	5.35	5.85	5.9	6.05	
2	2	5.45	5.95	6.1	5.95	
3	3	5.8	5.6	6.15	6.15	
4	Jumlah	16.6	17.4	18.2	18.2	70.3
5	Rata-rata	5.5	5.8	6.1	6.1	23.4

a) Derat bebas (db) untuk setiap sumber keragaman sebagai berikut :

$$db \text{ total} = \text{total banyak pengamatan} - 1 = 12 - 1 = 11$$

$$db \text{ perlakuan} = \text{total banyak perlakuan} - 1 = 4 - 1 = 3$$

$$db \text{ galat} = db \text{ total} - db \text{ perlakuan} = 11 - 3 = 8.$$

b) Notasi Yij sebagai hasil pengukuran PBB untuk masing-masing ayam, t sebagai jumlah perlakuan, dan r jumlah ulangan, maka hitunglah jumlah kuadrat (JK) sebagai berikut :

Faktor Koreksi (FK) =

$$= \frac{(89.45)^2}{(3)(4)} = 666.78$$

$$\begin{aligned} JK \text{ Total (JKT)} &= (6.85)^2 + (7.35)^2 + (7.25)^2 + (7.35) + (7.35)^2 + (7).5^2 + (7.8)^2 + \\ &\quad (7.8)^2 + (7.7)^2 + (7.45)^2 + (7.55)^2 + (7.5)^2 - 666.78 \\ &= 0.75 \end{aligned}$$

$$\begin{aligned} JK \text{ Perlakuan (JKP)} &= \frac{(21.45)^2 + (22.2)^2 + (23.3)^2 + (22.5)^2}{3} - 666.78 \\ &= 0.59 \end{aligned}$$

$$\begin{aligned} JK \text{ Galat} &= 0.75 - 0.59 \\ &= 0.16 \end{aligned}$$

- c) Kuadrat Tengah (KT) melalui pembagian setiap JK dengan derajat bebasnya, sebagai berikut:

$$\text{KT Perlakuan} = \frac{0.59}{3} = 0.20$$

$$\text{KT Galat (KTG)} = \frac{0.16}{8} = 0.02$$

- d) Nilai F-Hitung melalui:

$$F_{\text{Hitung}} = \frac{0.20}{0.02} = 10$$

- e) Koefisien keragaman (kk) melalui:

$$\begin{aligned} \text{kk} &= \frac{(\text{KT Galat})^{1/2}}{\text{nilai tegah umum}} \times 100\% \\ &= \frac{1/2}{\text{nilai tegah umum}} \times 100\% = \% \end{aligned}$$

Berdasarkan hasil perhitungan di atas, susunan tabel analisis ragam seperti tabel dibawah :

Tabel 20. Analisis Ragam untuk

Sumber Keragaman	DB	JK	KT	F <sub>hitung</sub>	F <sub>tabel</sub>	
					5%	1%
Perlakuan	3	0.59	0.20	10*	4.07	7.59
Galat	8	0.17	0.02			
Total	11	0.76				

Tabel 21. Minggu 3 Pengukuran panjang tibia

No.	Perlakuan				Total	
	Ulangan	D0 (0%) cm	D1 (3%) cm	D2 (6%) cm		D3 (9%) cm
1	1	5.35	5.85	5.9	6.05	
2	2	5.45	5.95	6.1	5.95	
3	3	5.8	5.6	6.15	6.15	
4	Jumlah	16.6	17.4	18.2	18.2	70.3
5	Rata-rata	5.5	5.8	6.1	6.1	23.4

a) Derat bebas (db) untuk setiap sumber keragaman sebagai berikut :

$$db \text{ total} = \text{total banyak pengamatan} - 1 = 12 - 1 = 11$$

$$db \text{ perlakuan} = \text{total banyak perlakuan} - 1 = 4 - 1 = 3$$

$$db \text{ galat} = db \text{ total} - db \text{ perlakuan} = 11 - 3 = 8.$$

b) Notasi  $Y_{ij}$  sebagai hasil pengukuran PBB untuk masing-masing ayam,  $t$  sebagai jumlah perlakuan, dan  $r$  jumlah ulangan, maka hitunglah jumlah kuadrat (JK) sebagai berikut :

Faktor Koreksi (FK) =

$$= \frac{(70.3)^2}{(3)(4)} = 982.29$$

$$\begin{aligned} JK \text{ Total (JKT)} &= (8.6)^2 + (8.85)^2 + (8.2)^2 + (8.65)^2 + (8.95)^2 + (8.65)^2 + (9.75)^2 + \\ &\quad (9.75)^2 + (9.5)^2 + (8.6)^2 + (9.92)^2 + (9.15)^2 - 982.29 \\ &= 3.45 \end{aligned}$$

$$\begin{aligned} JK \text{ Perlakuan (JKP)} &= \frac{(25.7)^2 + (26.3)^2 + (29)^2 + (27.7)^2}{3} - 982.29 \\ &= 2.25 \end{aligned}$$

$$\begin{aligned} JK \text{ Galat} &= 3.45 - 2.25 \\ &= 1.20 \end{aligned}$$

- c) Kuadrat Tengah (KT) melalui pembagian setiap JK dengan derajat bebasnya, sebagai berikut:

$$\text{KT Perlakuan} = \frac{2.25}{3} = 0.75$$

$$\text{KT Galat (KTG)} = \frac{1.20}{8} = 0.15$$

- d) Nilai F-Hitung melalui:

$$F_{\text{Hitung}} = \frac{0.75}{0.15} = 5$$

- e) Koefisien keragaman (kk) melalui:

$$\begin{aligned} \text{kk} &= \frac{(\text{KT Galat})^{1/2}}{\text{nilai tegah umum}} \times 100\% \\ &= \frac{1/2}{\text{nilai tegah umum}} \times 100\% = \% \end{aligned}$$

Berdasarkan hasil perhitungan di atas, susunan tabel analisis ragam seperti tabel dibawah :

Tabel 20. Anlisis Ragam.

Sumber Keragaman	DB	JK	KT	F <sub>hitung</sub>	F <sub>tabel</sub>	
					5%	1%
Perlakuan	3	2.25	0.75	5*	4.07	7.59
Galat	8	1.20	0.15			
Total	11	3.45				

Tabel 21. Minggu 4 Pengukuran panjang tibia

No.	Ulangan	Perlakuan				Total
		D0 (0%) cm	D1 (3%) cm	D2 (6%) cm	D3 (9%) cm	
1	1	5.35	5.85	5.9	6.05	

2	2	5.45	5.95	6.1	5.95	
3	3	5.8	5.6	6.15	6.15	
4	Jumlah	16.6	17.4	18.2	18.2	70.3
5	Rata-rata	5.5	5.8	6.1	6.1	23.4

a) Derat bebas (db) untuk setiap sumber keragaman sebagai berikut :

$$\text{db total} = \text{total banyak pengamatan} - 1 = 12 - 1 = 11$$

$$\text{db perlakuan} = \text{total banyak perlakuan} - 1 = 4 - 1 = 3$$

$$\text{db galat} = \text{db total} - \text{db perlakuan} = 11 - 3 = 8.$$

b) Notasi  $Y_{ij}$  sebagai hasil pengukuran PBB untuk masing-masing ayam,  $t$  sebagai jumlah perlakuan, dan  $r$  jumlah ulangan, maka hitunglah jumlah kuadrat (JK) sebagai berikut :

Faktor Koreksi (FK) =

$$= \frac{(70.3)^2}{(3)(4)} = 1498.57$$

$$\begin{aligned} \text{JK Total (JKT)} &= (10.85)^2 + (10.85)^2 + (11)^2 + (11.15)^2 + (11.05)^2 + (11.4)^2 + \\ & (11.6)^2 + (11.5)^2 + (11.5)^2 + (10.85)^2 + (11.3)^2 + (11.5)^2 - \\ & 1498.57 \\ &= 0.84 \end{aligned}$$

$$\begin{aligned} \text{JK Perlakuan (JKP)} &= \frac{(32.7)^2 + (33.6)^2 + (34.6)^2 + (33.2)^2}{3} - 1498.57 \\ &= 0.65 \end{aligned}$$

$$\begin{aligned} \text{JK Galat} &= 0.84 - 0.65 \\ &= 0.19 \end{aligned}$$

c) Kuadrat Tengah (KT) melalui pembagian setiap JK dengan derajat bebasnya, sebagai berikut:

$$\text{KT Perlakuan} = \frac{0.65}{3} = 0.22$$

$$\text{KT Galat (KTG)} = \frac{0.19}{8} = 0.02$$

d) Nilai F-Hitung melalui:

$$F_{\text{Hitung}} = \frac{0.22}{0.02} = 11$$

e) Koefisien keragaman (kk) melalui:

$$\begin{aligned} \text{kk} &= \frac{(\text{KT Galat})^{1/2}}{\text{nilai tegah umum}} \times 100\% \\ &= \frac{1/2}{\text{---}} \times 100\% = \% \end{aligned}$$

Berdasarkan hasil perhitungan di atas, susunan tabel analisis ragam seperti tabel dibawah :

Tabel 20. Anlisis Ragam untuk

Sumber Keragaman	DB	JK	KT	F <sub>hitung</sub>	F <sub>tabel</sub>	
					5%	1%
Perlakuan	3	0.65	0.22	11*	4.07	7.59
Galat	8	0.19	0.02			
Total	11	0.84				

Tabel 21. Minggu 5 Pengukuran panjang tibia

No.	Perlakuan					Total
	Ulangan	D0 (0%) cm	D1 (3%) cm	D2 (6%) cm	D3 (9%) cm	
1	1	5.35	5.85	5.9	6.05	
2	2	5.45	5.95	6.1	5.95	
3	3	5.8	5.6	6.15	6.15	
4	Jumlah	16.6	17.4	18.2	18.2	70.3
5	Rata-rata	5.5	5.8	6.1	6.1	23.4

a) Derat bebas (db) untuk setiap sumber keragaman sebagai berikut :

$$\text{db total} = \text{total banyak pengamatan} - 1 = 12 - 1 = 11$$

$$\text{db perlakuan} = \text{total banyak perlakuan} - 1 = 4 - 1 = 3$$

$$\text{db galat} = \text{db total} - \text{db perlakuan} = 11 - 3 = 8.$$

- b) Notasi Yij sebagai hasil pengukuran PBB untuk masing-masing ayam, t sebagai jumlah perlakuan, dan r jumlah ulangan, maka hitunglah jumlah kuadrat (JK) sebagai berikut :

$$\begin{aligned} \text{Faktor Koreksi (FK)} &= \\ &= \frac{(70.3)^2}{(3)(4)} = 2038.41 \end{aligned}$$

$$\begin{aligned} \text{JK Total (JKT)} &= (12.45)^2 + (12.4)^2 + (13.15)^2 + (13) + (13.05)^2 + (13.15) + \\ &\quad (13.25)^2 + (13.6)^2 + (13.65)^2 + (12.9)^2 + (12.85)^2 + (12.95)^2 - \\ &\quad 2038.41 \\ &= 1.58 \end{aligned}$$

$$\begin{aligned} \text{JK Perlakuan (JKP)} &= \frac{(38)^2 + (39.2)^2 + (40.5)^2 + (38.7)^2}{3} - 2038.41 \\ &= 1.11 \end{aligned}$$

$$\begin{aligned} \text{JK Galat} &= 1.58 - 1.11 \\ &= 0.47 \end{aligned}$$

- c) Kuadrat Tengah (KT) melalui pembagian setiap JK dengan derajat bebasnya, sebagai berikut:

$$\text{KT Perlakuan} = \frac{1.11}{3} = 0.37$$

$$\text{KT Galat (KTG)} = \frac{0.47}{8} = 0.06$$

- d) Nilai F-Hitung melalui:

$$F_{\text{Hitung}} = \frac{0.37}{0.06} = 6.16$$

- e) Koefisien keragaman (kk) melalui:

$$\text{kk} = \frac{(\text{KT Galat})^{1/2}}{\text{nilai tegah umum}} \times 100\%$$

$$= \frac{\quad\quad\quad}{1/2} \times 100\% = \%$$

Berdasarkan hasil perhitungan di atas, susunan tabel analisis ragam seperti tabel dibawah :

Tabel 20. Analisis Ragam

Sumber Keragaman	DB	JK	KT	F <sub>hitung</sub>	F <sub>tabel</sub>	
					5%	1%
Perlakuan	3	1.11	0.37	6.16*	4.07	7.59
Galat	8	0.46	0.06			
Total	11	1.57				



**LAMPIRAN FOTO**







**TABEL KEGIATAN HARIAN SELAMA PENELITIAN**

No	Hari/Tanggal	Kegiatan
1.	Kamis 07 Agustus 2014	<ul style="list-style-type: none"><li>- Pembersian dan sanitasi Kandang</li><li>- Pemasangan Petakan sebanyak 12 petak dan pemasangan alas kandang.</li><li>- Pembersian tempat pakan dan tempat air minum.</li><li>- Pemasangan tempat pakan, tempat minum pada setiap petak dan pemasangan pemanas.</li><li>- Pemasangan tirai kandang.</li></ul>
2.	Juma'at 08 Agustus 2014	<ul style="list-style-type: none"><li>- DOC tiba di kandang pukul 13.30 WITA</li><li>- Memasukkan DOC ke dalam petakan 1/5 ekor anak ayam.</li><li>- Pencampuran pakan dengan tepung cangkang kepiting.</li><li>- Pemberian pakan.</li></ul>
3.	Sabtu 09 Agustus 2014	<ul style="list-style-type: none"><li>- Pemberian pakan dan air minum.</li><li>- Pembasmian semut.</li><li>- Kontrol.</li></ul>
4.	Minggu 10 Agustus 2014	<ul style="list-style-type: none"><li>- Pemberian pakan dan air minum.</li><li>- Kontrol</li></ul>
5.	Senin 11 Agustus 2014	<ul style="list-style-type: none"><li>- Pemberian pakan dan air minum.</li><li>- Pengambilan sebuk gergaji</li><li>- Pengantian alas kandang, dari sekam ke serbuk gergaji.</li><li>- Mengeluarkan ayam mati 1 ekor pada D2.3</li></ul>
6.	Selasa 12 Agustus 2014	<ul style="list-style-type: none"><li>- Pemberian pakan dan air minum.</li><li>- Vaksinasi dengan tetes mata.</li></ul>

7.	Rabu 13 Agustus 2014	<ul style="list-style-type: none"> <li>- Pemberian pakan dan air minum.</li> <li>- Kontrol.</li> <li>- Penumbukan cangkang kepiting dan pencampuran pakan perlakuan.</li> </ul>
8.	Kamis 14 Agustus 2014	<ul style="list-style-type: none"> <li>- Pemberian pakan dan air minum.</li> <li>- Kontrol.</li> </ul>
9.	Jum'at 15 Agustus 2014	<ul style="list-style-type: none"> <li>- Pengambilan data minggu ke I, pada sore hari.</li> <li>- Pemberian pakan dan air minum.</li> <li>- Kontrol.</li> </ul>
10.	Sabtu 16 Agustus 2014	<ul style="list-style-type: none"> <li>- Pemberian pakan dan air minum.</li> <li>- Kontrol.</li> </ul>
11.	Minggu 17 Agustus 2014	<ul style="list-style-type: none"> <li>- Penambahan alas kandang.</li> <li>- Pemberian pakan dan air minum.</li> <li>- Kontrol.</li> </ul>
12.	Senin 18 Agustus 2014	<ul style="list-style-type: none"> <li>- Pemberian pakan dan air minum.</li> <li>- Mati 1 ekor pada D1.2</li> </ul>
13.	Selasa 19 Agustus 2014	<ul style="list-style-type: none"> <li>- Pemberian pakan dan air minum.</li> <li>- Kontrol.</li> </ul>
14.	Rabu 20 Agustus 2014	<ul style="list-style-type: none"> <li>- Pemberian pakan dan air minum.</li> <li>- Kontrol.</li> </ul>
15.	Kamis 21 Agustus 2014	<ul style="list-style-type: none"> <li>- Pemberian pakan dan air minum.</li> <li>- Kontrol.</li> <li>- Penumbukan cangkang kepiting dan pencampuran pakan perlakuan.</li> </ul>
16.	Jum'at 22 Agustus 2014	<ul style="list-style-type: none"> <li>- Pemberian pakan dan air minum.</li> <li>- Pengambilan data minggu ke II pada sore hari.</li> <li>- Kontrol.</li> </ul>
17.	Sabtu 23 Agustus 2014	<ul style="list-style-type: none"> <li>- Pemberian pakan dan air minum.</li> <li>- Kontrol.</li> <li>- Pengantian alas kandang.</li> </ul>

18.	Minggu 24 Agustus 2014	- Pemberian pakan dan air minum. - Kontrol.
19.	Senin 25 Agustus 2014	- Pemberian pakan dan air minum. - Kontrol. - Pengambilan serbuk gergaji.
20.	Selasa 26 Agustus 2014	- Pemberian pakan dan air minum. - Penambahan alas kandang.
21.	Rabu 27 Agustus 2014	- Pemberian pakan dan air minum. - Kontrol.
22.	Kamis 28 Agustus 2014	- Pemberian pakan dan air minum. - Penumbukan cangkang kepiting dan pencampuran pakan perlakuan. - Kontrol.
23.	Jum'at 29 Agustus 2014	- Pemberian pakan dan air minum. - Pengambilan data minggu ke III. - Kontrol.
24.	Sabtu 30 Agustus 2014	- Pemberian pakan dan air minum. - Mengeluarkan alas kandang.
25.	Minggu 31 Agustus 2014	- Pemberian pakan dan air minum. - Penyemprotan kandang dan sekitarnya. - Kontrol.
26.	Senin 01 September 2014	- Pemberian pakan dan air minum. - Kontrol.
27.	Selasa 02 September 2014	- Pemberian pakan dan air minum. - Penumbukan cangkang kepiting dan pencampuran pakan perlakuan. - Kontrol.
28.	Rabu 03 September 2014	- Pemberian pakan dan air minum. - Kontrol.
29.	Kamis 04 September 2014	- Pemberian pakan dan air minum.

		<ul style="list-style-type: none"> <li>- Penumbukan cangkang kepiting dan pencampuran pakan perlakuan.</li> <li>- Kontrol.</li> </ul>
30.	Jum'at 05 September 2014	<ul style="list-style-type: none"> <li>- Pemberian pakan dan air minum.</li> <li>- Pengambilan data minggu ke IV pada sore hari.</li> <li>- Kontrol.</li> </ul>
31.	Sabtu 06 September 2014	<ul style="list-style-type: none"> <li>- Pemberian pakan dan air minum.</li> <li>- Kontrol.</li> </ul>
32.	Minggu 07 September 2014	<ul style="list-style-type: none"> <li>- Pemberian paka dan air minum.</li> <li>- Kontrol.</li> </ul>
33.	Senin 08 September 2014	<ul style="list-style-type: none"> <li>- Pemberian pakan dan air minum.</li> <li>- Kontrol.</li> </ul>
34.	Selasa 09 September 2014	<ul style="list-style-type: none"> <li>- Pemberian pakan dan air minum.</li> <li>- Penumbukan cangkang kepiting dan pencampuran pakan perlakuan.</li> <li>- Kontrol.</li> </ul>
35.	Rabu 10 September 2014	<ul style="list-style-type: none"> <li>- Pemberian pakan dan air minum.</li> <li>- Kontrol.</li> </ul>
36.	Kamis 11 September 2014	<ul style="list-style-type: none"> <li>- Pemberian pakan dan air minum.</li> <li>- Kontrol.</li> </ul>
37.	Jum'at 12 September 2014	<ul style="list-style-type: none"> <li>- Pengambilan data minggu V.</li> <li>- Pemberian pakan dan air minum.</li> <li>- Kontrol.</li> </ul>
38.	Sabtu 13 September 2014	<ul style="list-style-type: none"> <li>- Pemberian pakan dan air minum.</li> <li>- Panen.</li> </ul>

## RIWAYAT HIDUP



**AMALUDDIN, 607 001 10 003** lahir di Sinjai, Sulawesi Selatan, 05 Oktober 1991. Anak dari lima bersaudara pasangan Muh. Basir dan Suarni. Memulai pendidikan awal di SDN 224 Salenrang Kab. Sinjai Selatan Sulawesi Selatan, setelah dilanjutkan ke pendidikan menengah pertama di SMP Negeri 2 Sinjai Selatan Kab. Sinjai Selatan, pada tahun 2004 dan tamat pada tahun 2007, kemudian melanjutkan pendidikan menengah atas di SMA Negeri 1 Sinjai Timur Kab. Sinjai Selatan pada tahun 2007 dan tamat pada tahun 2010. Pada tahun 2010 penulis diterima sebagai mahasiswa Jurusan Ilmu Peternakan, Fakultas Sains dan Teknologi, Universitas Islam Negeri Alauddin, Makassar. Selama perkuliahan penulis menjabat sebagai Kordinator di BEM Fakultas Sains dan Teknologi UIN Alauddin Makassar.